

---

# 2023년도 세종특별자치시 예산(안) 첨부서류

---

세종특별자치시



# 목 차

<b>1. 재정운용상황 개요서</b>	<b>1</b>
1-1	3
1-2	3
1-3	4
1-4	4
1-5	7
1-6	9
1-7	10
1-8	11
1-9	11
<b>2. 세입·세출예산 사업별 설명서</b>	<b>19</b>
<b>3. 계속비사업에 대한 사업조서 및 설명서</b>	<b>21</b>
<b>4. 채무부담행위에 대한 설명서, 지출상황 및 투자계획</b>	<b>77</b>
<b>5. 지방세 지출보고서</b>	<b>79</b>
<b>6. 지역통합재정통계 보고서</b>	<b>105</b>
<b>7. 성인지 예산서</b>	<b>117</b>

# 목 차

8. 성과계획서 .....	119
9. 직종별 정원표 .....	121
10. 명시이월 명세서 .....	125
11. 중기지방재정계획서 .....	127
12. 공유재산 관련 서류 .....	129
13. 회계와 기금간 이전 .....	181
14. 예산편성기준 .....	185
15. 지난년도 결산의 총계표 및 순계표 .....	187
16. 지방채 발행 및 상환실적 .....	193
17. 지방채 현황 및 상환계획 .....	195
18. 지방세 지출보고서 .....	203
19. 시민참여예산 의견서 .....	205
20. 정책연구용역 심의위원회 의결서 .....	235

# 1. 재정운용상황 개요서



# 1 재정운용상황 개요서

## 1-1 주요 재정지표

(단위 : %)

구분	지 표 별	회 계	2023년	2022년	산 식
세 입	재정자립도	일반	57.2	55.0	$\frac{\text{지방세} + \text{세외수입}}{\text{자치단체 예산규모}} \times 100$
	재정자주도	일반	63.5	61.4	$\frac{\text{자체수입} + \text{자주재원}}{\text{자치단체 예산규모}} \times 100$
세 출	사회복지 비중	일반·특별	27.5	24.5	$\frac{\text{사회복지 분야 예산}}{\text{자치단체 예산규모}} \times 100$
	자체사업 비중	일반·특별	38.9	39.8	$\frac{\text{자체사업 예산}}{\text{자치단체 예산규모}} \times 100$
	보조사업 비중	일반·특별	37.6	36.9	$\frac{\text{보조사업 예산}}{\text{자치단체 예산규모}} \times 100$
	행정운영경비 비중	일반·특별	12.0	12.0	$\frac{\text{행정운영경비 예산}}{\text{자치단체 예산규모}} \times 100$
	예비비 확보율	일반·특별	0.6	0.5	$\frac{\text{예비비}}{\text{자치단체 예산규모}} \times 100$
세입·세출	자체수입 대 인건비 비교	일반	19.3	18.9	$\frac{\text{인 건 비}}{\text{자체수입(지방세+세외수입)}} \times 100$

## 1-2 통합부채 ※ 2020년도 결산 기준

(단위 : 억원)

구 분	통합부채	일반회계	지방공사·공단	출자·출연기관	내부거래
자산	83,540	83,172	337	369	339
· 유동자산	6,603	6,516	137	0	50
· 투자자산	233	521	0	0	288
· 일반유형자산	5,431	5,232	199	0	0
· 주민편의시설	19,957	19,957	0	0	0
· 사회기반시설	50,858	50,858	0	0	0
· 기타비유동자산	458	89	0	369	0
부채	3,605	3,520	115	20	50
1. 유동부채	752	689	113	0	50
· 이차부금융부채	264	264	0	0	0
· 기타유동부채	488	425	113	0	50
2. 장기차입부채(금융)	2,537	2,537	0	0	0
3. 기타비유동부채(비금융)	316	294	2	20	0
자본	79,935	79,652	222	350	288
우발부채	219	219*	0	0	0

\* 우발부채 : 미래산업단지 매입확약에 따라 발생

→ 전액 해소(미래산업단지 잔여용지 분양 완료)

### 1-3 우발부채 ※ 2021년도 결산 기준

☐ 해당없음

### 1-4 의무지출과 재량지출의 비중

☐ 2023년도 예산 현황

(단위: 천원, %)

합 계		의무지출		재량지출	
(a)		(b)	(b/a)	(c)	(c/a)
2,533,935,473	100.0	1,445,067,824	57.0	1,088,867,649	43.0

☐ 의무지출 내역

(단위: 천원)

합 계	법정지출			보조사업	이자지출
	소 계	법령근거	구속성이 강한지출		
1,445,067,824	698,698,159	658,808,281	39,889,878	606,807,148	139,562,517

☐ 이자지출

(단위: 천원)

유 형	통계목	내 용	금 액
			139,562,517
이자상환	307-08		4,591,357
	311-01		-
	311-02		-
	311-03		1,901,374
	311-04		2,156,996
	311-05		852,052
	701-01		110,181,618
	705 -02		16,039,224
	705 -04		3,839,896
기타	-		-



□ 법령근거가 있는 지출

(단위:천원)

유 형		통계목	사업 예시	금액
				658,808,281
소 계				442,361,116
법정 전출금 등		703-01	·교육청 전출금(지방교육재정교부금법제11조)	86,048,962
		703-02	·학교용지부담금(학교용지확보등에관한특별법제4조)	
		701-01	·의료급여기금전출금(의료급여법제25조) ·교통사업특별회계전출금(도시계획세의10%,주차장법)	110,181,618
		-	·원자력발전분 지역자원시설세 전출금	
	부담금	304-01	·지자체가시행자인경우의도시개발사업비용부담 (도시개발법 제54조)	232,436,420
		304-02	·지자체가시행자인경우의산업단지개발비용부담 (산업입지 및 개발에 관한 법률 제28조)	
		304-03	·선거비용보전에따른부담금(공직선거법제122조의2)	
		308-07	·지방직영기업손실부담금(지방공기업법제14조)	
		308-11	※자치단체간부담금(222-01),일반부담금(222-02)	
		310-02	수입과 연계된 세출예산은 법정의무 지출임.	
	기금 전출금	702-01	·재난관리기금(재난및안전관리기본법제67조)	13,694,116
			·재해구호기금(재해구호법제15조)	
			·주거환경정비기금(도시및주거환경정비법제82조)	
			·양성평등기금(양성평등기본법제42조)	
소 계				13,788
법정 교부금	조정 교부금	308-03	·자치구조정교부금(지방재정법제29조의2)	13,788
		308-04	·시·군조정교부금(지방재정법제29조)	
	징수 교부금	308-02	·시도세징수교부금(지방세기본법제67조)	
소 계				197,628,267
손실보상,수당 등		307-09	·버스노선손실보상(여객자동차운수사업법제23조)	197,628,267
		-	·무공영예수당(국가유공자등예우에관한법률제62조의2)	
		308-01	·누리과정경비(유아교육법제24조)	
		101-01	·지방공무원봉급(지방공무원보수규정 제18조)	
		101-02		
		101-03		
		204-02	·직급보조비	
소 계				18,805,110
기타		-	·기간제근로자보수, 공기업특별회계전출금 등	18,805,110

□ 구속성이 강한 지출

(단위:천원)

유 형	통계목	내 용	금 액
			<b>39,889,878</b>
			37,075,418
	203-01	·	615,810
	203-02	· 가	116,875
	203-04	·	513,180
	204-01	·	608,640
	204-03	·	2,704,450
	201-01	· •	311,940
	201-02	·	24,202,265
	201-04	·	5,940,940
	202-02	·	883,800
	301-05	· • •	920,610
	307-07	·	256,908
			1,092,962
의회관련 경비	205-01	·	360,000
	205-04	·	86,937
	205-05	·	224,226
	205-06	·	266,695
	205-10	·	95,893
	205-11	·	30,267
	205-12	·	28,944
			1,721,498
	-	·기타 의회비 등	1,721,498

## 1-5 재정운용 관련 감사원 등의 감사결과(21.7.1~22.6.30)

### □ 감사원 감사결과

연번	감사사항	지적사항	처분요구	통보일자	조치결과
1		-		22. 5. 20.	▶
2		-		22. 5. 20.	
3		- 「 1 38 가 (5 ) 894 」 가		22. 5. 20.	▶

### □ 감사원 외 감사결과

연번	감사사항	지적사항	처분요구 (백만원)	통보일자	조치결과
1	2021	00소하천 정비공사 구조물 부설시 공 및 공사비 부담 지급 등	회수 37	21. 7. 6.	
2	2021	특정업체와 수의계약 체결을 위한 부당 업무 처리 등	회수 12	21. 7. 6.	
3	2021	세종시계 둘레길 조성사업 관리 · 감독 부적정	회수 81	21. 7. 6.	

연번	감사사항	지적사항	처분요구 (백만원)	통보일자	조치결과
4	2021	00동 000000센터 기능보강 사업 건축공사 외 1개공사 설계 변경 부적정	회수 29	21. 7. 6.	
5	2021	도로점용허가 사후관리 업무 부 적정 등	징수 65	21. 7. 6.	▶
6	2021	산업안전보건관리비 부담 청구 (허위 전자세금계산서 제출) 등 정산업무 부적정	회수 6	21. 7. 6.	
7	2021		23.8	21. 7. 6.	
8	2021		45	21. 7. 6.	
9	2021		1.6	21. 7. 6.	
10	2021	( e )	17.4 2.9	21. 7. 6.	
11	2021		2.3	21. 7. 6.	
12	2021		2.9	21. 7. 6.	
13	2021	가	6.7	21. 7. 6.	▶
14	2021	가	0.5 0.1	21. 7. 6.	
15	2021		0.3	21. 7. 6.	
16	2021		9 4.6	21. 7. 6.	▶
17	2021		12.6	21. 7. 6.	▶
18	2021		10.9	21. 7. 6.	▶

연번	감사사항	지적사항	처분요구 (백만원)	통보일자	조치결과
19	2021		1.8	21. 7. 6.	
20	2021		0.6	21. 7. 6.	
21	2021		10.1	21. 7. 6.	
22	2021		1,856.7	21. 7. 6.	
23	2021		2.7	21. 7. 6.	
24	2021	가가	0.6	21. 7. 6.	
25	2021	가	0.2	21. 7. 6.	
26	2021		2.2	21. 7. 6.	
27	2021	. 가	3.1 2.9	21. 7. 6.	

## 1-6 지방교부세 감액사항

☐ 지방교부세 감액 내역 : 해당없음

## 1-7 재정분석 및 재정진단 내용 ※ 2021년도 결산 기준

### 세종특별자치시\_FY2021 재정분석결과

분야/부문/재정분석지표		FY 2019	FY 2020	FY 2021	유형평균	전국평균
I. 재정건전성	1. 통합재정수지비율	-7.54%	-3.82%	-0.34%	2.45%	1.94%
	2. 관리채무비율	8.58%	11.56%	13.08%	17.90%	7.06%
	3. 통합유동부채비율	7.96%	12.06%	27.41%	39.75%	24.05%
	4. 공기업부채비율	0.87%	2.18%	7.61%	41.84%	33.75%
II. 재정유형비교	5-1. 자체수입비율(지방세수입)	43.47%	43.63%	43.20%	46.74%	24.64%
	지방세수입 증감률	0.40%	19.94%	12.66%	10.57%	10.68%
	5-2. 자체수입비율(세외수입)	4.91%	4.45%	3.96%	3.09%	3.78%
	세외수입 증감률	15.22%	8.34%	1.20%	13.90%	12.15%
	6. 지방세징수율	98.17%	98.51%	98.30%	98.37%	98.22%
	지방세징수율 제고율	1.0014	1.0034	0.9979	0.9990	1.0005
	7-1. 체납액관리비율(지방세수입)	1.74%	1.39%	1.28%	1.59%	0.92%
	지방세체납액 증감률	5.85%	-4.85%	5.12%	-6.85%	-3.63%
	7-2. 체납액관리비율(세외수입)	0.61%	0.51%	0.47%	0.23%	0.74%
	세외수입체납액 증감률	-2.23%	-0.13%	4.29%	9.45%	-0.89%
	8. 지방보조금비율	6.88%	6.28%	6.27%	1.94%	5.23%
	지방보조금 증감률	18.96%	4.88%	22.30%	1.33%	5.31%
	9. 출자출연전출금비율	5.23%	5.75%	5.10%	4.07%	2.38%
	출자출연전출금 증감률	-10.24%	26.29%	14.56%	4.62%	9.75%
	10. 자체경비비율	10.23%	8.93%	11.62%	3.36%	9.31%
	자체경비 증감률	-2.47%	3.65%	45.21%	11.38%	8.84%
III. 재정계획성	11. 중기재정계획 반영비율	109.85%	97.41%	108.79%	97.93%	95.42%
	12. 세수오차비율	101.35%	84.35%	84.54%	81.93%	85.65%
	13. 이불용액비율	15.10%	14.22%	5.46%	3.59%	4.95%

## 1-8 지방세 지출현황

□ 5-지방세 지출보고서 참고

## 1-9 그 밖에 대통령령으로 정하는 사항

### 1-9-1 지방채 발행사업 현황

※ 2021 결산 기준

□ 2019년 : 300억원

( : )

사업명	발행일	발행액	차입선	상환기간
합계		30,000		
직장어린이집 증축	2019-12-31	5,200	금융기관 (농협)	3년거치 6년상환
장애인형 국민체육센터 건립	2019-12-31	5,000		
보건소 청사 이전	2019-12-31	3,000		
전의면 복컴 건립	2019-12-31	2,500		
미호천 체육공원 조성	2019-12-31	2,100		
세종시립도서관 건립사업	2019-12-31	1,900		
아름 청소년 수련관 건립 사업	2019-12-31	1,900		
산수위험지구 개선	2019-12-31	1,800		
원도심 폐공장 활용 문화재생사업	2019-12-31	1,400		
침산리 도시계획도로 (대로3-2호) 개설	2019-12-31	1,000		
농촌테마공원(도토리파크) 조성	2019-12-31	900		
비점저감오염시설 설치	2019-12-31	900		
번암리 도시계획도로 (소로1-7호) 개설	2019-12-31	800		
이녹선(전동면 리도209호) 도로 공사	2019-12-31	600		
공공급식지원센터 건립	2019-12-31	500		
침산지구 급경사지 붕괴위험지역 정비	2019-12-31	500		

□ 2020년 : 735억원

( : )

사업명	발행일	발행액	차입선	상환기간
합계		73,500		
조치원·연기비행장 통합 이전사업	2020-02-21	18,500	정부자금 (공공자금관리기금)	5년거치 10년상환
장기미집행 도시계획도로 신규 보상	2020-06-23	6,100	지방공공자금 (지역상생발전기금)	2년거치 8년상환
	2020-12-18	9,800	지방공공자금 (지역상생발전기금)	2년거치 8년상환
장기미집행 도시계획도로 기존 보상	2020-12-18	14,200	정부자금 (공공자금관리기금)	5년거치 10년상환
금남근린공원 조성	2020-12-18	6,400		
세종전통시장 주차타워 재건축사업	2020-12-18	1,000		
장애인형 국민체육센터 건립	2020-12-18	2,000		
로컬푸드직매장 3호점 복합시설	2020-12-18	1,500	지방공공자금 (지역개발지원금)	2년거치 5년상환
전의면 읍내리 도시재생뉴딜사업	2020-12-18	3,500		
	2020-12-18	2,100		
세종시립도서관	2020-12-18	3,600		
김종서장군묘역 성역화	2020-12-18	1,600		
공공급식센터 건립	2020-12-18	3,200		

□ 2021년 : 699억원

( : )

사업명	발행일	발행액	차입선	상환기간
합계		69,850		
조치원·연기비행장 통합 통합이전	'21-02-26	12,200	정부자금 (공공자금관리기금)	5년거치 10년상환
대교천 재해예방사업	'21-11-01	7,800		
내장천 재해예방사업	'21-11-01	1,500		
세종 테크노파크 조성	'21-11-01	3,005		
장기미집행 도시계획도로 신규 보상사업	'21-11-01	8,720		
조치원 제2복합커뮤니티센터 건립	'21-11-01	10,022		
문주천 재해예방사업	'21-11-01	2,500		
세종전통시장 주차타워 재건축	'21-11-01	5,403		
금남 근린공원 조성	'21-11-01	4,000		
동서연결도로 확충	'21-11-01	5,800	지방공공자금 (지역개발지원금)	2년거치 5년상환
동서연결도로 확충	'21-11-01	5,900		
도시바람길 숲 조성	'21-11-19	3,000	지방공공자금 (지역상생발전기금)	2년거치 8년상환

1-9-2 민간투자사업의 현황 및 재정부담액의 현황 : 해당없음



### 1-9-3 지방공기업의 현황

#### □ 세종특별자치시 상수도사업

##### ① 기본현황

관 리 자	노동영		
소 재 지	세종특별자치시 한누리대로 2130		
설립일자	2012. 7. 1.		
설립근거	1. 지방공기업법 제5조(지방직영기업의 설치) 2. 세종특별자치시 수도사업 설치 조례		
주요기능	1. 상수도 배급수 행정의 종합계획 수립 및 조정 2. 상수도원 정수 수질관리 및 수질개선 3. 상수도사용료 부과 및 징수 4. 상수도급수공사 시공 및 유지관리 5. 상수원보호구역 관리		
자 본 금(백만원)	42,841백만원		
재무상태(백만원) (2021년말)	자 산	부 채	자 본
	404,552,205	82,708,476	321,843,729

##### ② 기구 및 정현원 현황

〈기구표〉

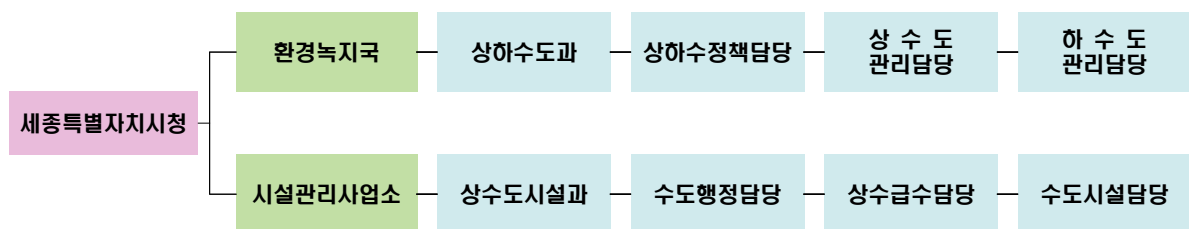

〈정·현원〉

(2021. 12. 31기준)

구 분	계	임 원	직 원		비 고
			일반직	공무직	
정 원	37		20	17	
현 원	36		20	16	

□ 세종특별자치시 하수도사업

① 기본현황

관 리 자	노동영		
소 재 지	세종특별자치시 한누리대로 2130		
설립일자	2012. 7. 1.		
설립근거	1. 지방공기업법 제5조(지방직영기업의 설치) 2. 세종특별자치시 하수도사업 설치 조례		
주요기능	1. 하수도 정책, 계획 수립 2. 하수도 공사, 용역, 물품 계약 3. 하수도정비 기본계획 4. 공공하수처리시설 및 하수관거 사업추진 5. 배수설비설치 인허가, 원인자부담금 부과 등 6. 하수도처리시설 운영 및 관리 7. 하수도처리 공정 관련 수질분석		
자 본 금(백만원)	71,800백만원		
재 무 상 태(백만원) (2021년말)	자 산	부 채	자 본
	984,380,020	1,642,566	982,737,454

② 기구 및 정현원 현황

〈기구표〉

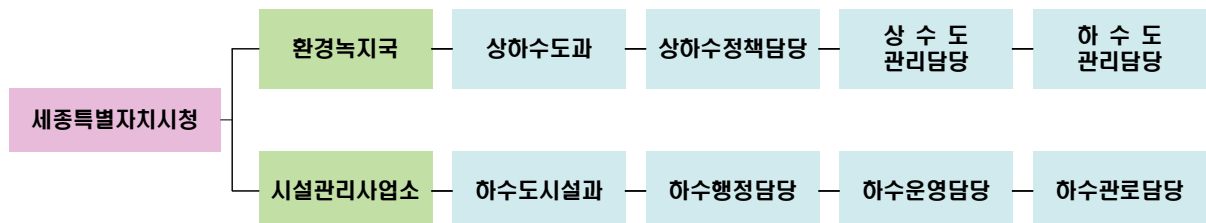

〈정 · 현원〉

(2021. 12. 31기준)

구 분	계	임 원	직 원		비 고
			일 반 직	공 무 직	
정 원	29		25	4	
현 원	28		24	4	

□ 세종특별자치시 공영개발사업

① 기본현황

관 리 자	양원창		
소 재 지	세종특별자치시 한누리대로 2130		
설립일자	2012. 7. 1.		
설립근거	1. 지방공기업법 제5조(지방직영기업의 설치) 2. 세종특별자치시 공영개발사업 설치 및 운영 조례		
주요기능	1. 산업단지 조성 및 관리 2. 전동일반산업단지 조성 중 : 140,000㎡ 3. 조치원 일반산업단 공공폐수처리시설 설치 중 : 650㎡/일		
자 본 금(백만원)	0백만원		
재무상태(백만원) (2021년말)	자 산	부 채	자 본
	157,568	4,425	153,143

② 기구 및 정현원 현황

〈기구표〉

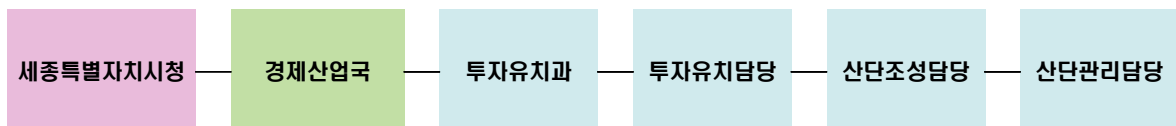

〈정·현원〉

(2021. 12. 31기준)

구 분	계	임 원	직 원		비 고
			일반직	공무직	
정 원	11	0	11	0	
현 원	11	0	11	0	

□ 세종특별자치시시설관리공단

① 기본현황

이 사 장	계용준		
소 재 지	세종특별자치시 조치원읍 군청로93 2층(조치원청사 본광동)		
설립일자	2016. 9. 23		
설립근거	1. 지방공기업법 제76조(지방공기업의 설립·운영) 2. 세종특별자치시 시설관리공단 설립 및 운영에 관한 조례		
주요기능	1. 은하수공원 및 공설봉안당·공설묘지의 관리·운영사업 2. 주차시설의 관리·운영사업 3. 공동구의 관리·운영사업 4. 행복아파트의 관리·운영사업 5. 세종고용복지+센터의 관리·운영사업 6. 환승주차장의 관리·운영사업 7. 제1호부터 제6호까지의 규정에 해당하는 시설의 부대사업 8. 그 밖에 시장이 필요하다고 인정하는 위탁사업		
자 본 금(백만원)	1,000백만원		
재무상태(백만원) (2021년말)	자 산	부 채	자 본
	3,596	2,596	1,000

② 기구 및 정현원 현황

〈기구표〉

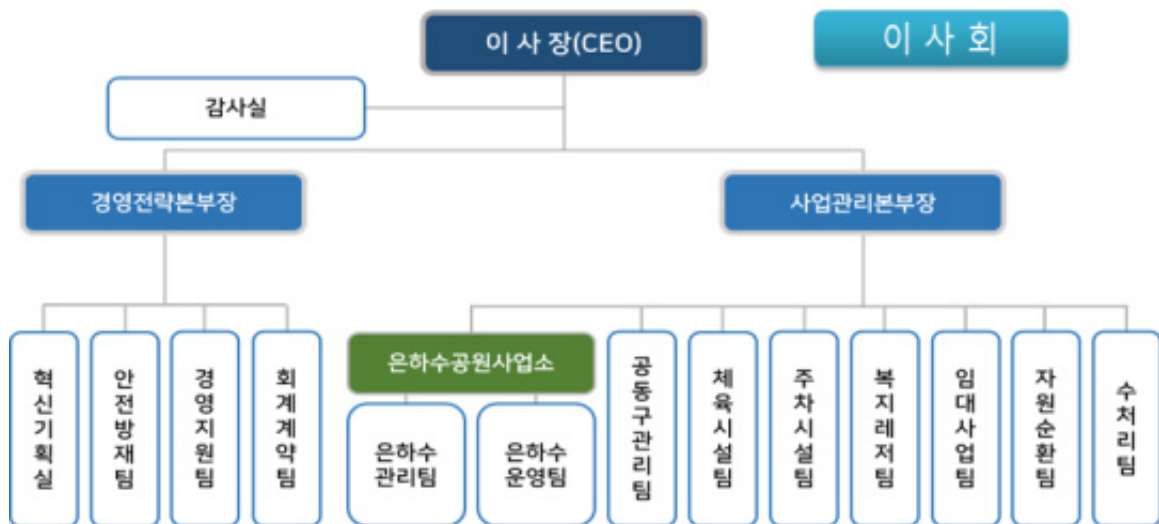

〈정·현원〉

(2022. 10. 31. 기준)

구 분	계	임 원	직 원		비 고
			일반직	공무직	
정 원	284	3	152	124	5
현 원	271	3	148	120	0

## □ 세종도시교통공사

### ① 기본현황

사 장	배준석		
소 재 지	본사: 세종특별자치시 조치원읍 군청로 93 조치원청사 A동 버스운영센터: 세종특별자치시 해들로 47		
설립일자	2017. 1. 5		
설립근거	지방공기업법 제49조, 세종도시교통공사 설립 및 운영에 관한 조례		
주요기능	1. 간선급행버스체계 운송사업 2. 여객자동차 운수사업 3. 기타 부대사업, 위탁사업		
자 본 금(백만원)	수권자본금 430,000 / 납입자본금 32,953		
재무상태(백만원) (2021년말)	자 산	부 채	자 본
	46,041	21,454	24,587

### ② 기구 및 정현원 현황

〈기구표〉

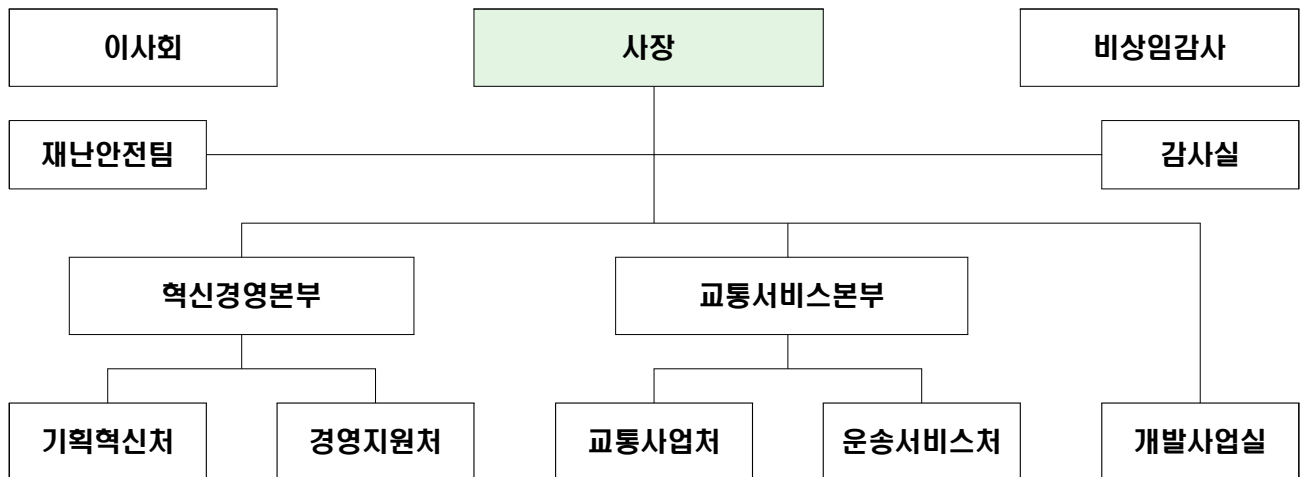

〈정·현원〉

(2022. 10. 31. 기준)

구 분	계	임 원	직 원			비 고
			일반직	운수직	기간제	
정 원	542	3	140	387	-	
현 원	595	3	130	365	97	

### 1-9-4 지방세 및 세외수입 체납현황

#### □ 지방세 체납현황

('21회계 결산기준)

(단위: 백만원)

세 목 명	합 계	현년도	과년도
합 계	22,735	12,475	10,260
취득(등록)세	1,563	457	1,106
등록(면허)세	34	15	19
주민세(사업소세)	433	221	212
재산세(도시계획세·종토세)	4,533	2,910	1,623
자동차세	4,690	3,368	1,322
지방소득세	8,831	3,705	5,126
지역자원세(공동시설세)	589	365	224
지방교육세	2,062	1,434	628

#### □ 세외수입 체납현황

('21회계 결산기준)

(단위: 천원)

세 목 명	합 계	현년도	과년도
합 계	8,696,252	2,880,024	5,816,228
경 상 적 세 외 수 입	574,237	469,897	104,340
재 산 임 대 수 입	117,069	43,491	73,578
사 용 료 수 입	457,078	426,316	30,762
수 수 료 수 입	0	0	0
이 자 수 입	90	90	0
임 시 적 세 외 수 입	738,493	381,025	357,468
보 조 금 반 환 수 입	3,277	3,277	0
기 타 수 입	735,216	377,748	357,468
지 방 행 정 제 재 · 부 과 금	7,383,522	2,029,102	5,354,420
과 징 금	648,191	256,889	391,302
이 행 강 제 금	153,451	35,173	118,278
변 상 금	5,366	2,994	2,372
과 태 료	4,754,087	557,909	4,196,178
부 담 금	1,822,427	1,176,137	646,290

## 2. 세입 · 세출예산 사업별 설명서 : 별첨





### 3. 계속비 사업조서 및 설명서



# 계속비사업조서(교안위)

(일 반 회 계)

(단위:천원)

				2021			2022			2023 (        )	2024			
자연재해 관리	재해예방 및 복구지원	기존 (A)	맹곡천 자연재해 위험개선 지구 정비	합계	19,700,000	800,000	310,920	489,080	482,000	482,000	-	3,000,000	6,000,000	9,418,000
				국비	9,850,000	-	-	-	241,000	241,000	-	1,500,000	3,000,000	5,109,000
				시비	9,850,000	800,000	310,920	489,080	241,000	241,000	-	1,500,000	3,000,000	4,309,000
		변경 (B)		합계	19,700,000	800,000	310,920	489,080	482,000	482,000	-	1,000,000	8,000,000	9,418,000
				국비	9,850,000	-	-	-	241,000	241,000	-	500,000	4,000,000	5,109,000
				시비	9,850,000	800,000	800,000	489,080	241,000	241,000	-	500,000	4,000,000	4,309,000
		증 감 (B-A)		합계		-	-	-	-	-	-	2,000,000	2,000,000	
				국비		-	-	-	-	-	-	1,000,000	1,000,000	
				시비		-	-	-	-	-	-	1,000,000	1,000,000	
자연재해 관리	재해예방 및 복구지원	기존 (A)	덕현천 자연재해 위험개선 지구 정비	합계	24,105,000	400,000	300,050	99,950	800,000	800,000	-	6,000,000	8,000,000	8,905,000
				국비	12,052,500	-	-	-	400,000	400,000	-	3,000,000	4,000,000	4,652,500
				시비	12,052,500	400,000	300,050	99,950	400,000	400,000	-	3,000,000	4,000,000	4,252,500
		변경 (B)		합계	24,105,000	400,000	300,050	99,950	800,000	800,000	-	200,000	8,000,000	14,705,000
				국비	12,052,500	-	-	-	400,000	400,000	-	100,000	4,000,000	7,552,000
				시비	12,052,500	400,000	300,050	99,950	400,000	400,000	-	100,000	4,000,000	7,152,500
		증 감 (B-A)		합계	-	-	-	-	-	-	-	5,800,000	-	5,800,000
				국비	-	-	-	-	-	-	-	2,900,000	-	2,900,000
				시비	-	-	-	-	-	-	-	2,900,000	-	2,900,000

(단위:천원)

					2021			2022			2023 (      )	2024			
하천정비 및 개발 (치수방제과)	지방하천 정비	월하천 재해예방 사업	하천정비 L=4.6km 교량가설 5개소 등	기준 (A)	합계	12,464,000	500,000	500,000	-	800,000	800,000	-	2,500,000	4,250,000	4,414,000
					국비	-	-	-	-	-	-	-	-	-	-
					시비	12,464,000	500,000	500,000	-	800,000	800,000	-	2,500,000	4,250,000	4,414,000
				변경 (B)	합계	12,464,000	500,000	500,000	-	800,000	800,000	-	2,250,000	4,250,000	4,664,000
					국비	-	-	-	-	-	-	-	-	-	-
					시비	12,464,000	500,000	500,000	-	800,000	800,000	-	2,250,000	4,250,000	4,664,000
				증 감 (B-A)	합계	-	-	-	-	-	-	-	250,000	-	250,000
					국비	-	-	-	-	-	-	-	-	-	-
					시비	-	-	-	-	-	-	-	250,000	-	250,000
				하천정비 및 개발 (치수방제과)	지방하천 정비	내창천 (봉산지구) 재해예방 사업	하천정비 L=1.7km 교량가설 2개소 등	기준 (A)	합계	8,518,000	1,500,000	1,014,369	485,631	1,400,000	1,400,000
국비	-	-	-						-	-	-	-	-	-	-
시비	8,518,000	1,500,000	1,014,369						485,631	1,400,000	1,400,000	-	1,500,000	2,150,000	1,968,000
변경 (B)	합계	8,518,000	1,500,000					1,014,369	485,631	1,400,000	1,400,000	-	1,350,000	2,150,000	2,118,000
	국비	-	-					-	-	-	-	-	-	-	-
	시비	8,518,000	1,500,000					1,014,369	485,631	1,400,000	1,400,000	-	1,350,000	2,150,000	2,118,000
증 감 (B-A)	합계	-	-					-	-	-	-	-	150,000	-	150,000
	국비	-	-					-	-	-	-	-	-	-	-
	시비	-	-					-	-	-	-	-	150,000	-	150,000

(단위:천원)

				2021				2022			2023 (      )	2024			
하천정비 및 개발 (치수방제과)	지방하천 정비	조천 (신방지구) 재해예방 사업	하천정비 L=6.0km 교량가설 8개소 등	기존 (A)	합계	27,260,000	500,000	401,000	99,000	200,000	200,000	-	500,000	3,550,000	22,510,000
					국비	-	-	-	-	-	-	-	-	-	-
					시비	27,260,000	500,000	401,000	99,000	200,000	200,000	-	500,000	3,550,000	22,510,000
					합계	27,260,000	500,000	401,000	99,000	200,000	200,000	-	450,000	3,550,000	22,560,000
					국비	-	-	-	-	-	-	-	-	-	-
					시비	27,260,000	500,000	401,000	99,000	200,000	200,000	-	450,000	3,550,000	22,560,000
	증 감 (B-A)	합계	-	-	-	-	-	-	-	-	50,000	-	50,000		
		국비	-	-	-	-	-	-	-	-	-	-	-		
		시비	-	-	-	-	-	-	-	-	50,000	-	50,000		

# 계속비사업조서(행복위)

(일 반 회 계)

(단위:천원)

				2021			2022			2023 ( )	2024	
( )	가 ( )	(A)	가 ,	11,500,000	4,080,000	2,048,575	2,031,425	1,514,000	96,647	1,417,353	5,556,000	-
				-	-	-	-	-	-	-	-	-
				11,500,000	4,080,000	2,048,575	2,031,425	1,514,000	96,647	1,417,353	5,556,000	-
				11,080,000	4,080,000	2,283,645	1,796,355	1,444,000	96,647	1,347,353	3,813,900	1,742,100
				-	-	-	-	-	-	-	-	-
( )	(B)	(B-A)	4,973m <sup>2</sup> , 2,494.3m <sup>2</sup>	11,080,000	4,080,000	2,283,645	1,796,355	1,444,000	96,647	1,347,353	3,813,900	1,742,100
				420,000	-	235,070	235,070	70,000	-	70,000	1,742,100	1,742,100
				-	-	-	-	-	-	-	-	-
				420,000	-	235,070	235,070	70,000	-	70,000	1,742,100	1,742,100
				-	-	-	-	-	-	-	-	-
( )	(A)	(B)	(1 )	19,497,000	5,044,000	387,115	4,656,885	4,984,000	180,930	4,803,070	9,469,000	-
				4,000,000	4,000,000	386,899	3,613,101	-	-	-	-	-
				15,497,000	1,044,000	216	1,043,784	4,984,000	180,930	4,803,070	9,469,000	-
				21,024,000	5,044,000	387,115	4,656,885	4,984,000	180,930	4,803,070	10,996,000	-
				4,000,000	4,000,000	386,899	3,613,101	-	-	-	-	-
( )	(B)	(B-A)	4,657.27 m <sup>2</sup> ( 2 )	17,024,000	1,044,000	216	1,043,784	4,984,000	180,930	4,803,070	10,996,000	-
				1,527,000	-	-	-	-	-	-	1,527,000	-
				-	-	-	-	-	-	-	-	-
				1,527,000	-	-	-	-	-	-	1,527,000	-
				-	-	-	-	-	-	-	-	-

# 계속비사업조서 (산전위)

(일 반 회 계)

(단위:천원)

				2021			2022			2023 ( )	2024	
로컬푸드 활성화 (로컬푸드과)	지역발전 투자협약 시범사업	로컬푸드 직매장 3호점 복합시설 건립	기준 (A)	합계	12,126,500	8,725,500	7,085,463	1,640,037	3,401,000	38,370	3,362,630	'23.1월 개장 (사업기간 '22.12. → '23.2)
				국비	4,566,000	4,213,000	4,001,493	211,507	353,000	0	353,000	
				시비	7,560,500	4,512,500	3,083,970	1,428,530	3,048,000	38,370	3,009,630	
			변경 (B)	합계	12,126,500	8,725,500	7,085,463	1,640,037	3,401,000	38,370	3,362,630	
				국비	4,566,000	4,213,000	4,001,493	211,507	353,000	0	353,000	
				시비	7,560,500	4,512,500	3,083,970	1,428,530	3,048,000	38,370	3,009,630	
			증 감 (B-A)	합계								
				국비								
				시비								
로컬푸드 활성화 (로컬푸드과)	지역발전 투자협약 시범사업	로컬푸드 직매장 4호점 복합시설 건립	기준 (A)	합계	8,768,000	1,492,000		1,492,000	3,192,000		3,192,000	복합시설 설치 등 소관부서 예산편성 (2,419,432)
				국비	4,384,000	1,192,000		1,192,000	3,192,000			
				시비	4,384,000	300,000		300,000			4,084,000	
			변경 (B)	합계	6,348,568	1,492,000		1,492,000	3,192,000		1,664,568	
				국비	4,384,000	1,192,000		1,192,000	3,192,000			
				시비	1,964,568	300,000		300,000			1,664,568	
			증 감 (B-A)	합계							2,419,432	
				국비								
				시비							2,419,432	

(단위:천원)

					2021			2022			2023 ( )	2024	
도시재생 사업 추진	도시재생 사업	전의면 읍내리 도시재생 뉴딜사업 (광역)	전의면 읍내리 도시재생 뉴딜사업	기본 (A)	합계	20,000,000	15,078,000	9,194,649	5,883,351	3,639,000	2,276,129	1,362,871	1,283,000
					국비	10,000,000	8,916,000	6,466,711	2,449,289	1,084,000	670,558	413,442	0
					시비	10,000,000	6,162,000	2,727,938	3,434,062	2,555,000	1,605,571	949,429	1,283,000
	도시재생 사업	전의면 읍내리 도시재생 뉴딜사업	전의면 읍내리 도시재생 뉴딜사업	증 감 (B-A)	합계	20,000,000	15,078,000	9,194,649	5,883,351	3,639,000	2,276,129	1,362,871	1,283,000
					국비	10,000,000	8,916,000	6,466,711	2,449,289	1,084,000	670,558	413,442	0
					시비	10,000,000	6,162,000	2,727,938	3,434,062	2,555,000	1,605,571	949,429	1,283,000
	도시재생 사업 추진	전의면 읍내리 도시재생 뉴딜사업 (광역)	전의면 읍내리 도시재생 뉴딜사업	증 감 (B-A)	합계								
					국비								
					시비								
도시재생 사업 추진	도시재생 사업	부강면 부강리 도시재생 뉴딜사업 (광역)	부강면 부강리 도시재생 뉴딜사업	기본 (A)	합계	15,000,000	6,915,000	2,921,356	3,993,644	2,126,100	495,016	1,631,084	5,958,900
					국비	7,500,000	5,556,000	2,678,566	2,877,434	444,000	0	444,000	1,500,000
					시비	7,500,000	1,359,000	242,790	1,116,210	1,682,100	495,016	1,187,084	4,458,900
	도시재생 사업	부강면 부강리 도시재생 뉴딜사업	부강면 부강리 도시재생 뉴딜사업	증 감 (B-A)	합계	15,000,000	6,915,000	2,921,356	3,993,644	2,126,100	495,016	1,631,084	5,958,900
					국비	7,500,000	5,556,000	2,678,566	2,877,434	444,000	0	444,000	1,500,000
					시비	7,500,000	1,359,000	242,790	1,116,210	1,682,100	495,016	1,187,084	4,458,900
	도시재생 사업 추진	부강면 부강리 도시재생 뉴딜사업 (광역)	부강면 부강리 도시재생 뉴딜사업	증 감 (B-A)	합계								
					국비								
					시비								



(단위:천원)

				2021			2022			2023 (       )	2024		
도시재생 사업 추진	도시재생 사업	조치원읍 상리 도시재생 뉴딜사업 (공기업제 인형)	조치원읍 상리 도시재생 뉴딜사업	합계	20,000,000	14,969,000	11,292,413	3,676,587	2,648,000	398,428	2,249,572	1,535,000	
				국비	10,000,000	8,667,000	6,870,491	1,796,509	1,333,000	93,879	1,239,121	0	
				시비	10,000,000	6,302,000	4,421,922	1,880,078	1,315,000	304,549	1,010,451	1,535,000	
(       )	(       )	(       )	증 감 (B-A)	합계	2,956,000	94,000	93,517	483	1,352,000	-	1,352,000	1,510,000	-
				국비	1,415,500	-	-	-	400,000	-	400,000	1,015,500	-
				시비	1,540,500	94,000	93,517	483	952,000	-	952,000	494,500	-
(       )	(       )	증 감 (B-A)	합계	2,956,000	94,000	93,517	483	1,352,000	-	1,352,000	1,510,000	-	
			국비	1,415,500	-	-	-	400,000	-	400,000	1,015,500	-	
			시비	1,540,500	94,000	93,517	483	952,000	-	952,000	494,500	-	

(단위:천원)

				2021			2022			2023 ( )	2024	
( )	( )	( )	기존 (A)	합계	2,956,000	-	-	-	700,000	2,245,250	-	-
				국비	-	-	-	-	-	-	-	-
				시비	2,956,000	-	-	700,000	-	2,245,250	-	-
			변경 (B)	합계	2,956,000	-	-	700,000	-	2,245,250	-	-
				국비	-	-	-	-	-	-	-	-
				시비	2,956,000	-	-	700,000	-	2,245,250	-	-
			증 감 (B-A)	합계	-	-	-	-	-	-	-	-
				국비	-	-	-	-	-	-	-	-
				시비	-	-	-	-	-	-	-	-

# 계속비사업조서(산건위-특별회계)

(폐기물처리시설특별회계)

(단위:천원)

				2021			2022			2023 ( )	2024	
( )	기존 (A)	합계	166,021,776	2,208,000	1,040,985	1,167,015	85,500	20,742	64,758	224,000	63,000,000	100,504,276
		국비	-	-	-	-	-	-	-	-	-	-
		시비	-	-	-	-	-	-	-	-	-	-
		( )	166,021,776	2,208,000	1,040,985	1,167,015	85,500	20,742	64,758	224,000	63,000,000	100,504,276
		합계	166,021,776	2,189,000	1,040,985	1,148,015	85,500	20,742	64,758	224,000	63,000,000	100,523,276
		국비	-	-	-	-	-	-	-	-	-	-
	변경 (B)	시비	-	-	-	-	-	-	-	-	-	-
		( )	166,021,776	2,189,000	1,040,985	1,148,015	85,500	20,742	64,758	224,000	63,000,000	100,523,276
		합계	-	△19,000	-	△19,000	-	-	-	-	-	19,000
	증 감 (B-A)	국비	-	-	-	-	-	-	-	-	-	-
		시비	-	-	-	-	-	-	-	-	-	-
		( )	-	△19,000	-	△19,000	-	-	-	-	-	19,000

· 소각시설 :  
400톤/일  
· 음식물자원화  
시설 : 80톤/일  
· 주민지원시설  
등 설치

실집행  
기준



## 계속비사업 사업설명서

## 1

# **맹곡천 자연재해위험개선지구 정비(계속)**

예산안 : 교안위 128쪽, 담당자 : 황진욱 지방하천담당 임수열 (☎300-5331)

## **1 편성요구액**

(단위:천원)

편 성 목 (통계목)		2020년	2021년	2022년	2023년 예산안	2024년 이 후
계	예산액	-	800,000	482,000	1,000,000	17,418,000
	지출액	-	800,000	332,706		
시설비및부대비 (시설비)	예산액	-	798,000	478,000	896,000	15,864,000
	지출액	-	798,000	332,656		
시설비및부대비 (감리비)	예산액	-	-	-	100,000	1,529,000
	지출액	-	-	-		
시설비및부대비 (시설부대비)	예산액	-	2,000	4,000	4,000	25,000
	지출액	-	2,000	50		

## **2 편성사유**

### **① 사업개요**

- 사업구분 : 군특 보조
- 사업내용 : 하천정비 L=1.81km, 교량 3개소 등(소정면 대곡리)
- 사업기간 : 2021년 1월 ~ 2025년 12월
- 사 업 비 : 19,700,000천원 (국비 9,850,000, 시비 9,850,000)
- ★ 추진근거 : 자연재해대책법 제14조에 의거 자연재해위험개선지구 정비

사전절차 이행여부	중기지방재정계획	지방재정영향평가	투자심사	공유재산관리계획	정수물품 승인
	대상	비대상	비대상	비대상	비대상

[중기재정 수요전망 (단위 : 천원)]

- ('23) 1,000,000 ('24) 8,000,000 ('25) 9,418,000 ('26) 0 ('27) 0

[연차별 투자계획]

(단위 : 천원)

구 분	총사업비	기투자	'23	'24	'25	'26	'27 이후
계	19,700,000	1,282,000	1,000,000	8,000,000	9,418,000	-	-
국 비	9,850,000	241,000	500,000	4,000,000	5,109,000	-	-
시 비	9,850,000	1,041,000	500,000	4,000,000	4,309,000	-	-
기 타							

## ② 요구내용 및 산출근거

통계목	사업량	소요액(천원)	비고
계		1,000,000	
시설비	- 축제 및 호안정비 L=0.2km	896,000	- 설계('21.3.~'22.12.)
감리비	- 공사감리 1식	100,000	- 공사 발주 ('23.1.)
시설부대비	- 공사 및 용역 조달 수수료 등	4,000	- 준공('25.12.)

## ③ 편성 필요성 및 증감사유

- 맹곡천은 '20.8월 호우피해(제방유실 420m, 교량 유실 1개소)가 발생하는 등 피해 위험이 많은 하천으로 자연재해위험개선지구로 지정('21.4.30. 침수위험 “가”등급)되어 국비를 지원받아 정비사업 추진(국비 50%, 시비50%)
- 원활한 자연재해위험개선지구 정비를 위해 '23년도 예산 1,000백만원(국비 500백만원, 시비 500백만원) 편성 필요

## 2

# 덕현천 자연재해위험개선지구 정비(계속)

예산안 : 교안위 128쪽, 담당자 : 황진욱 지방하천담당 임수열 (☎300-5331)

## 1 편성요구액

(단위:천원)

편 성 목 (통계목)		2020년	2021년	2022년	2023년 예산안	2024년 이 후
계	예산액	338,000	400,000	800,000	200,000	22,705,000
	지출액	338,000	364,800	775,364		
시설비및부대비 (시설비)	예산액	331,170	399,000	790,000	198,000	20,667,000
	지출액	331,170	363,800	775,244		
시설비및부대비 (감리비)	예산액	-	-	-	-	2,000,000
	지출액	-	-	-		
시설비및부대비 (시설부대비)	예산액	6,830	1,000	10,000	2,000	38,000
	지출액	6,830	1,000	120		

## 2 편성사유

### ① 사업개요

- 사업구분 : 균특 보조
- 사업내용 : 하천정비 L=4.2km, 교량 12개소 등(전의면 읍내리 ~ 소정면 고등리)
- 사업기간 : 2018년 1월 ~ 2026년 12월
- 사 업 비 : 25,643,000천원 (국비 12,821,500, 시비 12,821,500)

★ 추진근거 : 자연재해대책법 제14조에 의거 자연재해위험개선지구 정비

사전절차 이행여부	중기지방재정계획	지방재정영향평가	투자심사	공유재산관리계획	정수물품 승인
	대상	비대상	비대상	비대상	비대상

[중기재정 수요전망 (단위 : 천원)]

- ('23) 200,000 ('24) 8,000,000 ('25) 7,452,000 ('26) 7,253,000 ('27) 0

[연차별 투자계획]

(단위 : 천원)

구 분	총사업비	기투자	'23	'24	'25	'26	'27 이후
계	25,643,000	2,738,000	200,000	8,000,000	7,452,000	7,253,000	0
국 비	12,821,500	1,000,000	100,000	4,000,000	3,726,000	3,995,500	-
시 비	12,821,500	1,738,000	100,000	4,000,000	3,726,000	3,257,500	-
기 타							



## ② 요구내용 및 산출근거

통계목	사업량	소요액(천원)	비고
계		200,000	
시설비	- 편입토지 보상비	198,000	- 설계('18.5.~'19.12.) - 자연재해위험지구 지정 등 행정절차 이행('20.1.~'21.12.)
시설부대비	- 감독 여비 등	2,000	- 감정평가 및 보상 착수('22.6.) - 공사 발주('24.1.) - 준공('26.12.)

## ③ 편성 필요성 및 증감사유

- 덕현천은 상습 피해 위험이 많은 하천으로 자연재해위험개선지구('21.4.30. 침수위험 나등급)로 지정되어 국비를 지원받아 정비사업을 추진(국비 50%, 시비50%)
- 원활한 자연재해위험개선지구 정비를 위해 '23년도 예산 200백만원(국비 100백만원, 시비 100백만원) 편성 필요

## 3

## 월하천 재해예방사업 1단계(계속)

예산안 : 교안위 132쪽, 담당자 : 이병훈 지방하천담당 임수열 (☎300-5331)

## 1 편성요구액

(단위:천원)

편 성 목 (통계목)		2020년	2021년	2022년	2023년 예산안	2024년 이 후
계	예산액	500,000	500,000	800,000	2,250,000	8,914,000
	지출액	500,000	500,000	446,000		
시설비및부대비 (시설비)	예산액	494,170	500,000	795,000	2,040,000	8,064,000
	지출액	494,170	500,000	445,000		
시설비및부대비 (감리비)	예산액	-	-	-	200,000	840,000
	지출액	-	-	-		
시설비및부대비 (시설부대비)	예산액	5,830	-	5,000	10,000	10,000
	지출액	5,830	-	1,000		

## 2 편성사유

## ① 사업개요

- 사업구분 : 자체[기존 균특보조(50%)에서 '20년도부터 지방이양]
- 사업내용 : 하천정비 L=4.6km, 교량 5개소 등(연서면 국촌리 ~ 고북리)
- 사업기간 : 2014년 1월 ~ 2025년 12월
- 사 업 비 : 15,324,000천원(국비 1,180,000, 시비 14,144,000)
- ★ 추진근거 : 「하천법」 제27조(하천관리청의 하천공사 및 유지·보수)

사전절차 이행여부	중기지방재정계획	지방재정영향평가	투자심사	공유재산관리계획	정수물품 승인
	대상	비대상	비대상	비대상	비대상

[중기재정 수요전망 (단위 : 천원)]

- ('23) 2,250,000 ('24) 4,250,000 ('25) 4,664,000 ('26) 0 ('27) 0

[연차별 투자계획]

(단위 : 천원)

구 분	총사업비	기투자	'23	'24	'25	'26	'27 이후
계	15,324,000	4,160,000	2,250,000	4,250,000	4,664,000	0	0
국 비	1,180,000	1,180,000	-	-	-	-	-
시 비	14,144,000	2,980,000	2,250,000	4,250,000	4,664,000	-	-

## ② 요구내용 및 산출근거

통계목	사업량	소요액(천원)	비고
계		2,250,000	
시설비	- 축제 및 호안 L=.0.7km 등	1,540,000	- 설계('14.10.~'19.12.) - 행정절차 이행 및 편입토지 보상('20.1.~) - 공사 착공('22.4.) - 준공('25.12.)
	- 보상비	500,000	
감리비	- 공사감리 1식	200,000	
시설부대비	- 감리 조달수수료 및 감독 여비 등	10,000	

## ③ 편성 필요성 및 증감사유

- 집중호우 등 자연재해로부터 지역 주민의 생명과 재산을 보호하기 위하여 하천 기본계획을 충족하지 못하는 지방하천에 대한 정비 필요
- 환경부 지방하천정비계획(MP) 우선 순위에 따라 2025년도까지 준공을 목표로 추진하는 사업으로 원활한 공사 추진을 위해 2023년도 예산 2,250백만 원 편성 필요

## 4

## 내창천(봉산지구) 재해예방사업(계속)

예산안 : 교안위 132쪽, 담당자 : 김진태 지방하천담당 임수열 (☎300-5331)

## 1 편성요구액

(단위:천원)

편 성 목 (통계목)		2020년	2021년	2022년	2023년 예산안	2024년 이 후
계	예산액	100,000	1,500,000	1,400,000	1,350,000	4,268,000
	지출액	100,000	1,500,000	766,050		
시설비및부대비 (시설비)	예산액	99,000	1,496,000	1,297,000	1,161,000	4,161,000
	지출액	99,000	1,496,000	714,000		
시설비및부대비 (감리비)	예산액	-	-	100,000	186,400	100,000
	지출액	-	-	50,690		
시설비및부대비 (시설부대비)	예산액	1,000	4,000	3,000	2,600	7,000
	지출액	1,000	4,000	1,360		

## 2 편성사유

## ① 사업개요

- 사업구분 : 자체[기존 균특보조(50%)에서 '20년도부터 지방이양]
- 사업내용 : 하천정비 L=1.7km, 교량 2개소 등(조치원읍 봉산리)
- 사업기간 : 2019년 1월 ~ 2025년 12월
- 사 업 비 : 9,018,000천원(국비 200,000, 시비 8,818,000)
- ★ 추진근거 : 「하천법」 제27조(하천관리청의 하천공사 및 유지·보수)

사전절차 이행여부	중기지방재정계획	지방재정영향평가	투자심사	공유재산관리계획	정수물품 승인
	대상	비대상	비대상	비대상	비대상

[중기재정 수요전망 (단위 : 천원)]

- ('23) 1,350,000 ('24) 2,150,000 ('25) 2,118,000 ('26) 0 ('27) 0

[연차별 투자계획]

(단위 : 천원)

구 분	총사업비	기투자	'23	'24	'25	'26	'27 이후
계	9,018,000	3,400,000	1,350,000	2,150,000	2,118,000	0	0
국 비	200,000	200,000	-	-	-	-	-
시 비	7,318,000	1,700,000	1,350,000	2,150,000	2,118,000	-	-
기 타*	1,500,000	1,500,000	-	-	-	-	-

\* '21년 지방채 1,500,000천원

## ② 요구내용 및 산출근거

통계목	사업량	소요액(천원)	비고
계		1,350,000	
시설비	- 축제 및 호안정비 L=0.6km - 교량 재가설 1개소(L=9.6m)	1,161,000	- 설계('19.1.~'19.12.) - 행정절차 이행 및 편입토지 보상 ('20.1.~) - 공사 착공('21.3.) - 준공('25.12.)
감리비	- 공사감리 1식	186,400	
시설부대비	- 공사 및 감리 조달수수료 등	2,600	

## ③ 편성 필요성 및 증감사유

- 집중호우 등 자연재해로부터 지역 주민의 생명과 재산을 보호하기 위하여 하천 기본계획을 충족하지 못하는 지방하천에 대한 정비 필요
- 환경부 지방하천정비계획(MP) 우선 순위에 따라 2025년도까지 준공을 목표로 추진하는 사업으로 계약된 공사 기간 내에 사업 완료를 위하여 2023년도 예산 1,350백만 원 편성 필요

## 5

## 조천(신방지구) 재해예방사업(계속)

예산안 : 교안위 132쪽, 담당자 : 이병훈 지방하천담당 임수열 (☎300-5331)

## 1 편성요구액

(단위:천원)

편 성 목 (통계목)		2020년	2021년	2022년	2023년 예산안	2024년 이 후
계	예산액	40,000	500,000	200,000	450,000	26,110,000
	지출액	40,000	500,000	193,641		
시설비및부대비 (시설비)	예산액	39,000	498,840	198,000	442,000	24,975,000
	지출액	39,000	498,840	192,641		
시설비및부대비 (감리비)	예산액	-	-	-		1,100,000
	지출액	-	-	-		
시설비및부대비 (시설부대비)	예산액	1,000	1,160	2,000	8,000	35,000
	지출액	1,000	1,160	1,000		

## 2 편성사유

## ① 사업개요

- 사업구분 : 자체[기존 균특보조(50%)에서 '20년도부터 지방이양]
- 사업내용 : 하천정비 L=6.0km, 교량 8개소 등(전의면 읍내리 ~ 달전리)
- 사업기간 : 2019년 1월 ~ 2027년 12월
- 사 업 비 : 28,000,000천원(국비 350,000, 시비 27,650,000)
- ★ 추진근거 : 「하천법」 제27조(하천관리청의 하천공사 및 유지·보수)

사전절차 이행여부	중기지방재정계획	지방재정영향평가	투자심사	공유재산관리계획	정수물품 승인
	대상	비대상	비대상	비대상	비대상

[중기재정 수요전망 (단위 : 천원)]

- ('23) 450,000 ('24) 3,550,000 ('25) 5,000,000 ('26) 8,630,000 ('27) 8,930,000

[연차별 투자계획]

(단위 : 천원)

구 분	총사업비	기투자	'23	'24	'25	'26	'27 이후
계	28,000,000	1,440,000	450,000	3,550,000	5,000,000	8,630,000	8,930,000
국 비	350,000	350,000	-	-	-	-	-
시 비	27,650,000	1,090,000	450,000	3,550,000	5,000,000	8,630,000	8,930,000

## ② 요구내용 및 산출근거

통계목	사업량	소요액(천원)	비고
계		450,000	
시설비	- 편입토지 보상비	250,000	- 설계('19.1.~'20.12.)
	- 생태계보전협력금 납부	192,000	- 행정절차 이행 및 편입토지 보상('21.1.~)
시설부대비	- 감독여비 및 건설기술용역평가 수수료 등	8,000	- 공사 발주('24.1.) - 준공('27.12.)

## ③ 편성 필요성 및 증감사유

- 집중호우 등 자연재해로부터 지역주민의 생명과 재산을 보호하기 위하여 하천 기본계획을 충족하지 못하는 지방하천에 대한 정비 필요
- 환경부 지방하천정비계획(MP) 우선 순위에 따라 2027년도까지 준공을 목표로 추진 하는 사업으로 원활한 공사 추진을 위해 2023년도 예산 450백만 원 편성 필요

## 6

## 장욱진생가기념관 건립(전환) (계속)

예산안 : 행복위 336쪽, 담당자 : 이한영 장욱진기념관건립TF담당 윤후영 (☎300-3451)

## 1 편성요구액

(단위:천원)

편 성 목 (통계목)		2020년	2021년	2022년	2023년 예산안	2024년 이 후
시설비 및 부대비 (시설비)	예산액	-	4,080,000	275,000	3,602,900	1,742,100
	지출액	-	2,283,645	1,658,121		
시설비 및 부대비 (감리비)	예산액	-	-	15,000	200,000	0
	지출액	-	-	0		
시설비 및 부대비 (시설부대비)	예산액	-	-	4,000	11,000	0
	지출액	-	-	0		

## 2 편성사유

## ① 사업개요

- 사업구분 : 자체
- 사업내용 : 세종시가 배출한 장욱진 화백을 세종시 대표 문화브랜드로 육성하고, 문화예술·관광자원으로 활용하기 위한 생가복원 및 기념관 건립
- 사업기간 : 2021년 ~ 2024년
- 사 업 비 : 11,080,000천원(시비) ※ 균형발전특별회계 지방이양 전환사업
- ★ 추진근거 : 박물관 및 미술관 진흥법 제12조

사전절차 이행여부	중기지방재정계획 대상	지방재정영향평가 대상	투자심사 반영	공유재산관리계획 반영	정수물품 승인 비대상
--------------	----------------	----------------	------------	----------------	----------------

[중기재정 수요전망 (단위 : 천원)]

- ('23) 3,813,900 ('24) 1,742,100 ('25) - ('26) - ('27) -

[연차별 투자계획]

(단위 : 천원)

구 분	총사업비	기투자	'23	'24	'25	'26	'27 이후
계	11,080,000	5,524,000	3,813,900	1,742,100	-	-	-
시 비	11,080,000	5,524,000	3,813,900	1,742,100	-	-	-

## ② 요구내용 및 산출근거

- 장욱진생가기념관 건립 공사비 3,813,900천원 요구

(단위 : 천원)

구 분	예산액	산출내역
시설비	3,602,900	<ul style="list-style-type: none"> <li>○ 기념관 : 2,840,335천원 <ul style="list-style-type: none"> <li>- 건축(1차분): 1,923,847천원 - 전기: 458,244천원</li> <li>- 통신: 229,122천원 - 소방: 229,122천원</li> </ul> </li> <li>※ 공공건축물 유형별 공사비 및 물가상승률(3%)을 통해 산출된 단위면적당 평균공사비 3,250천원/㎡ 적용</li> <li>○ 문화재보수(생가) : 762,565천원 (설계용역 완료 시 공사비 산정 가능/'23.상반기 예정)</li> </ul>



구 분	예산액	산출내역
감리비	200,000	<ul style="list-style-type: none"> <li>○ 건축: 46,000천원                      ○ 전기: 70,000천원</li> <li>○ 통신: 18,000천원                      ○ 소방: 40,000천원</li> <li>○ 문화재: 26,000천원</li> <li>※ '22년 15,000천원 기 편성(철거공사에 따른 석면 철거공사 감리비)</li> </ul>
시설부대비	11,000	<ul style="list-style-type: none"> <li>○ 5,345,000천원×0.28%=15,000천원</li> <li>※ '22년 4,000천원 기 편성(철거공사에 따른 시설부대비)</li> </ul>

### ③ 편성 필요성

- 장육진은 세종시 브랜드 파워를 높일 수 있는 최적의 지역문화자원으로 2019년도부터 기념관 건립을 위한 사전 행정절차(문체부 공립미술관 건립타당성 사전평가, 행안부 재정투자심사) 등을 이행하고, '21년 예산을 확보하여 본격 추진중임
- '23년 상반기 설계완료 후 착공 예정으로, 기념관 건립사업의 원활한 추진을 위해 공사비 반영이 반드시 필요함

### ④ 참고자료

- 장육진생가기념관 건립사업 추진현황
- 장육진생가기념관 건립비 산출내역

## 참고1

## 장욱진생가기념관 건립 추진현황

### 사업개요

위 치	연동면 청연로 624-1 장욱진생가 일원
규 모	대지면적 5,168㎡, 생가 115㎡, 기념관 2,214㎡(지하 1층, 지상 2층)
주요시설	생가, 상설·기획전시실, 체험·교육실, 수장고, 사무실, 편의시설 등
총사업비	110.8억원(건립비 61.8억, 부지매입 49억) ※ 시비 100%(지방이양사업)
사업기간	2021년 ~ 2024년

### □ 건립 필요성

- 장욱진 화백이 태어나고 잠든 곳이자, 주요 작품의 배경이 된 세종시의 장소적 특성을 반영해 장욱진 문화 브랜드화 추진
- 시민을 위한 문화향유 및 예술교육 공간을 조성하고, 시각미술 저변 확대  
※ 현재, 전국 시도에서 세종시만 유일하게 공·사립 미술관 미보유

### □ 추진 경과

- '19. 4월 : 「장욱진생가기념관(가칭)」 건립 기본계획 수립
- '19. 6월 : 市-장욱진미술문화재단-유족 MOU 체결 ※ '19.10월 추가 협약 체결
- '19. 6.~9월 : 공유재산심의(6월) 및 공유재산관리계획 의회 승인(9월)
- '19. 7.~10월 : 문체부 공립미술관 설립타당성 사전평가(11.18. 적정통보)
- '20. 5~6월 : 행안부 지방재정투자사업 심사(6.30. 승인통보)
- '21. 2월~ : 토지·물건 보상계획 수립 및 추진(5,168㎡, 5필지/7가구)
- '21. 3월 : 장욱진기념관 설계용역 제안공모 공고('21.5.27. 선정)
- '21. 6월~ : 장욱진기념관 설계용역 착수 ※ 설계용역 일시 중지('21.11.25.)
- '21. 11월 : 「장욱진기념관 건립사업」 사업인정 신청(국토부)
- '22. 6월 : 「장욱진기념관 도시계획도로 개설공사 사업인가 및 설계완료
- '22. 8월 : 「장욱진기념관 건립사업」 사업인정 고시 및 수용재결 신청

### □ 향후 계획

- '22년 : 수용재결 절차 이행 및 보상완료, 건립 추진위원회 구성
- '23년 : 설계용역 완료 및 건축 공사 착공, 개관 준비 등  
※ 개관('25년 상반기 예정)

## 참고2

## 장육진생가기념관 건립비 산출내역

(단위 : 백만원)

구 분		산 출 기 초	금 액
총 계			11,080
부지매입비		(부지/5,168㎡, 5필지) 4,061,000천원 (건물/장육진 생가) 220,000천원 (지장물 등) 437,000천원 (간접보상비) 138,000천원 (감정료, 등기등록비 및 법무사 수수료 등) 43,000천원	4,899
설계비		(설계공모비용/보상금, 심사수당 등) 17,000천원 (설계용역비) 293,000천원 (도시계획도로 설계비) 21,000천원	331
건축 공사비	공사비	(기념관 건립) 1,500㎡×3,250천원≒4,857,435천원 - 건축공사 : 4,582,435천원 - 철거공사 : 275,000천원 ※ 공공건축물 유형별 공사비 분석을 통해 산출된 평균 ㎡당 공사비 적용  (생가복원) 115㎡×6,631천원=762,565천원 ※ 문화재수리비(익공계:해체보수) 산정기준 적용(문화재청)	5,620
	감리비	(건축) 46,000천원 (전기) 70,000천원 (통신) 18,000천원 (소방) 40,000천원 (문화재) 26,000천원 (석면철거) 15,000천원	215
	시설 부대비	5,202,727천원×0.27%≒14,047천원 ※ 지방자치단체 예산편성 운영 기준 및 기금운용계획 수립기준	15

## 7

## 반다비 빙상장 건립사업 (계속)

예산안 : 행복위 344쪽, 담당자 : 변영섭

체육시설담당 윤근중 (☎300-6431)

## 1 편성요구액

(단위:천원)

편 성 목 ( 통계목 )		2020년 이 전	2021년	2022년	2023년 예산안	2024년 이 후
계	예산액	2,000,000	3,044,000	4,984,000	10,996,000	-
	지출액	263,499	124,400	148,000		
시설비및부대비 (시설비)	예산액	2,000,000	2,600,000	4,606,000	10,044,000	-
	지출액	263,499	124,400	148,000		
시설비및부대비 (감리비)	예산액	-	400,000	378,000	952,000	-
	지출액	-	-	-		
시설비및부대비 (시설부대비)	예산액	-	44,000	-	-	-
	지출액	-	-	-		

## 2 편성사유

## ① 사업개요

○ 사업구분 : 기금, 자체

○ 사업내용 : 반다비 빙상장 건립사업

- (위 치) 세종시 연기면 세종리 114-266번지 일원(중앙공원 1단계 복합체육시설 인근)

- (규 모) 부지면적 5,066.90㎡, 연면적 4,657.27㎡(지상2층)

○ 사업기간 : '19년 ~ '23년 12월

○ 사 업 비 : 21,024,000천원(국비 4,000,000천원 시비 17,024,000천원)

★ 추진근거 : 「국민체육진흥법」(제13조 체육시설의 설치 등), 「체육시설 설치·이용에 관한 법률」 제4조(국가와 지방자치단체 등의 의무)

사전절차 이행여부	중기지방재정계획 대상	지방재정영향평가 반영	투자심사 반영	공유재산관리계획 반영	정수물품 승인 비대상
--------------	----------------	----------------	------------	----------------	----------------

[중기재정 수요전망 (단위 : 천원)]

- ('23) 10,996,000

## ② 요구내용 및 산출근거

○ 공사비, 용역비, 기타비용 등을 포함한 건립 총사업비 : 21,024백만원 (※붙임참고)

## ③ 편성 필요성 및 증감사유(추가 소요사업비('23년 연부액) 10,996백만원)

○ 반다비 빙상장 건립을 위한 공사비(건축, 전기, 통신, 소방, 관급자재, 폐기물처리) 등 기 확보 예산을 제외한 나머지 예산('23년 연부액) 편성 필요(계속비 사업)

## ④ 참고자료

○ 「반다비 빙상장 건립」 공사 및 CM발주 계획

## 붙임

## 반다비 빙상장 건립사업 산출근거 및 추진경과

- 공사비, 용역비, 기타비용 등을 포함한 건립 총사업비 : 21,024백만원

▲공사비 18,094백만원 ▲설계비 684백만원 ▲감리비 2,206백만원 ▲부대비 40백만원

### ○ (산출근거)

#### ○공사비 : 18,094백만원

- 건축공사 1식 : 14,418백만원(도급: 9,435, 관급: 4,983)
- 전기공사 1식 : 2,013백만원(도급: 893, 관급: 1,060, 한전수탁비 60)
- 통신공사 1식 : 916백만원(도급: 278, 관급: 638)
- 소방공사 1식 : 723백만원(도급: 722, 관급: 1)
- 폐기물처리 용역 및 각종 분담금 1식 : 24백만원

#### ○설계비 : 684백만원

- 설계공모를 통한 공모 선정 등 기본 및 실시설계용역 1식

#### ○감리비 : 2,206백만원

- 건설사업관리(CM)용역 1식(건축·토목·조경·기계·통신·소방 감리원/감독권한대행)

#### ○시설부대비 : 40백만원

- 조달청 맞춤형서비스 업무체결에 따른 수수료 지급 등

### ○ (사업 추진경과)

- '19. 3. : 생활권 장애인형 국민체육센터 공모 선정(문체부)
- '19. 4~7. : 공유재산관리계획 심의 및 재정투자심사
- '19. 10. : 공공건축사업계획 사전검토, 조달청 맞춤형서비스 약정체결
- '19. 12. : 설계용역 일상감사 완료 및 조달청 설계용역 계약의뢰
- '20. 3. : 설계용역 착수
- '20. 11. ~ '21. 4. / '21. 10. ~ '22. 1. : 설계용역 일시중지(2회)
- '22. 1. : 건축인·허가 협의 완료
- '22. 2. : 설계용역 준공 및 공사 발주
- '22. 5. : 건축공사 착공

※ 준공('23. 12월 예정)

## 참고

## 공사 및 CM용역 발주 계획

동행번호	제약진행과-727	주무관	제약시도장	제약진행과	문양제약과	행정부시장	시장
발주일자	2022. 01. 25						2022. 1. 25
발주일자	2022. 01. 25	김진학	윤근중	김광섭	이종훈	류필형	이준희
과제구분	대국민 공개						
발주자	예산담당관 김희상 예산담당관 노진복						

### 「반다비 병상장 건립」 공사 및 CM 발주 계획(안)

- 총사업비 : 19,497백만원 → 21,024백만원(증1,527)  
※ 설계완료 시 물가자료비 및 노후비상충분 반영에 따른 사업비 증액 9.3%
- 공 사 비 : 17,673백만원(예비비 포함) → 18,094백만원(증421)  
- 건축 14,264 / 전기 2,039 / 통신 909 / 소방 857 / 폐기물 24
- CM용역비 : 1,100백만원 → 2,206백만원(증1,106)
- 설계용역비 : 684백만원
- 공사기간 : '22. 2. ~ '23. 8.(1년 6개월)
- 향후일정 : 공사착공('22. 2.), 개관('23.10월 이후)



### 세 종 특 별 자 치 시 제 육 진 행 과

### 「반다비 병상장 건립」 공사 및 CM 발주 계획(안)

- ◆ 세종시 동계 체육시설 활성화를 위한 「반다비 병상장 건립공사 및 CM용역」을 발주하고자 함.
- ※ 총사업비 변경 19,497백만원 → 21,024백만원(증1,527, 9.3%)

### I. 사업개요

(단위: 백만원)		
사 업 명	반다비 병상장건립	비고
위 치	중앙공원 내(문화s-2)	
사 업 기 간	'22.2월 ~ '23.8월	
건립 규모	부지면적	502,731㎡
	연 면 적	4,657.27㎡(지상2층)
세 부 시 설	아이스링크, 수중운동실, 매점, 사무실	
소요 예산	총사업비 (기존)	19,497백만원 (공사등 17,673 / 설계 684 / 전기 1,100 / 부대비 40)
	총사업비 (변경)	21,024백만원 (공사등 18,094 / 설계 684 / 전기 2,206 / 부대비 40) <b>증 1,527</b>

#### ○ 연도별 소요예산

(단위: 백만원)				
총 소요액	기투자	21년	22년	23년
합계	21,024	2,000	3,044	4,984
국비	4,000	2,000	2,000	
시비	17,024	1,044	4,984	10,996

※ 설계용역(설계직접성 검토, 일상감사 및 계약심사)반영 산출

### II. 추진경과

- 장애인형(반다비 병상장) 국민체육센터 건립계획 : '17.2.23.
- 2019년도 제4회 재정투자심사 : '19.7.
- 설계용역 착수 : '20. 3. 30.
- 공사발주 사전행정(건설기술인양성사업자심사)완료 : '21. 9 ~ 12월

### III. 발주계획(안)

#### □ 개요

- 기간 : 2022. 2. ~ 2023. 8.(착공일로부터 18개월, 공사)  
2022. 2. ~ 2023. 8.(착공일로부터 19개월, CM)
- 총공사비 : 18,094백만원  
(건축 14,264 / 전기 2,039 / 통신 909 / 소방 857 / 폐기물 24)
- CM 용역비 : 2,206백만원

#### □ 발주방식

- 건축공사(토목, 조경, 기계 포함)
- 입찰방법 : 조달청 위탁 계약, 제한경쟁(지역제한), 계속비 계약
- ▶ 계약심의위원회 개최 완료('21.10월 회계과)

- 자격제한 : 지역제한(세종시), 건축공사업(토목·건축 공사업) 또는 강구조물 공사업, 기계설비공사업, 철근콘크리트공사업 면허를 모두 등록한 업체 (업역 규제 폐지 적용)
- 공동 계약방법 : 공동이행방식(공동수급체 5개 업체 이하)
- 낙찰자 결정방법 : 낙찰제한율(85.495%) 이상 최저가로 입찰한 업체 순으로 「지방자치단체 입찰자 낙찰자 결정기준」에 따라 적격심사하여 종합점수 95점 이상인자를 낙찰자로 결정

- 전기, 통신, 소방공사, 폐기물처리용역 : 단년도계약(총액입찰)
- 전기·통신·소방(지역제한), 폐기물(1인수의)

- 관급자재 : 건축, 전기, 통신공사('22~'23년 발주) \* 건축, 토목, 조경, 기계
- 건설사업자 관리(CM)
- 입찰방법 : 조달청 위탁 계약

#### □ 입찰공고 시기

- 건축공사(토목, 조경, 기계 포함), 전기, 통신, 소방공사 : 긴급입찰(5일)
- 현장설명을 하지 않는 추정가격 50억이상 고시금액 미만인 공사 입찰의 경우, 입찰공고는 입찰서 제출 마감일의 전날부터 기산 하여 30일전에 해야 하나,
- 당해 공사는 행복도시 내 기 조성된 토지로서 현장여건이 양호 하여 현장설명은 하지 않으며
- 계속비이월 사업의 신속집행을 위하여 「지방자치단체를 당사자로 하는 계약에 관한 법률 시행령」 제35조 제4항에 따라 **긴급입찰(5일) 하고자 함**

#### □ 발주금액

- 총괄분 : 18,094백만원(도급 11,256 / 관급 6,637 / 폐기물 24 / 분담금 등 177)

(단위: 백만원)			
공종	총괄	1차 발주 ('22.2~'23.2.)	2차 발주 ('22.1~'22.8.)
합계	18,094	8,394	9,700
건축	계	14,152	8,352
	도급	9,213	7,213
	관급	4,939	1,139
전기	계	1,980	630
	도급	920	620
	관급	1,060	620
통신	계	909	
	도급	271	
	관급	638	
소방	계	856	555
	도급	853	555
	관급	1	
폐기물	계	24	
	도급	24	
	관급	113	113
분담금(안)총			60
한정수탁비			60



#### IV. 향후 계획

○ 발주의뢰 및 입찰공고	’22. 2.
○ 입찰 및 낙찰자 선정(격려심사 등)	’22. 2.
○ 계약(총괄 및 1차) 및 착공	’22. 2.
○ 공사 계약(2차)	’23. 1.
○ 공사 준공	’23. 8.
○ 시설개관	’23. 10.

#### 참고 1 시설개요 및 증별면적

##### ○ 시설개요

항 목	내 용										비 고
사 업 명	세종시 연다비 행정장 건설사업										
위 치	세종특별자치시 연기면 세유리 114-266번지 일원										
대지면적	공용전제 502,731.90㎡										계획대지면적 : 5,066,90㎡
지역지구	자연녹지지역, 지구단위계획구역, 공용										
도로현황	북동측 : 27M 도로										
건물부지	반다이 부동산	공용 충동시설	공공 충동시설	도시 전용지	스포츠 지용지용-1	스포츠 지용지용-2	화장실-1	화장실-2	공용 전용지용		
용 도	충동시설	공공 충동시설	공공 충동시설	공공 충동시설	스포츠 충동시설	스포츠 충동시설	화장실-1	화장실-2	공용 전용지용	-	
건축면적	3,471.63㎡	3,550.06㎡	272.33㎡	512.44㎡	512.44㎡	331.39㎡	299.70㎡	299.70㎡	6,949.89㎡		
연 면 적	4,657.27㎡	1,884.63㎡	396.47㎡	347.52㎡	347.52㎡	99.00㎡	99.00㎡	99.00㎡	7,825.41㎡		
용적률산정용 면적	4,488.76㎡	1,884.63㎡	396.47㎡	347.52㎡	347.52㎡	99.00㎡	99.00㎡	99.00㎡	7,656.90㎡		
건 계 률	0.67%	0.67%	0.05%	0.10%	0.10%	0.06%	0.06%	0.06%	1.72%	법정 : 20%이 하	
용 계 률	0.60%	0.36%	0.07%	0.07%	0.07%	0.02%	0.02%	0.02%	1.47%	법정 : 80%이 하	
건축규모	지상 1층 지상 2층	지상 2층	지상 3층	지상 1층	지상 1층	지상 1층	지상 1층	지상 1층	-		
최고높이	16.75m	9.70m	16.00m	3.90m	3.90m	5.40m	5.40m	5.40m	-		
구 조	철근콘크리트조, 철골철근콘크리트조, 철골조										
조경계획	432.25㎡										법정 : 해당장 소
주요외장재	화강석, 알루미늄패널, 로이복층유리										
설비개요	지열시스템, 태양광시스템										신재생에너지 30% 이상
해당인용	녹색건축인증, 장애인보행편의시설, 에너지효율등급인증										
승강설비	18인승 장애인 전용 승강기 1대, 12인승 외부 전용형 승강기 1대										
주차대수	계측 : 525대 (기존 466대/ 중축 29대)				1. 유틸리티 대수 : (기존)화강석 454대, 당대만주차 38대 + (중축) 장애인주차 25대, 장애인주차 3대						법정 : 장애인 주차 3% 이상
	법정 : 56대				2. 상행거점 4,657.27 ÷ 100 = 46.57 (충동시설 시설면적 100㎡ 당 1대) + 2,876.14 ÷ 300 = 9.59 (승용승차시설 시설면적 300㎡ 당 1대)						법정 : 승용차 주차 10% 이상

##### ○ 증별 주요시설

구분(층)	면적(㎡)	주요시설
지상2층	3,280.12	화장실, 대청 및 휴게실, 조경석, 방송실, 대표소 / 대외 및 보강실, 외부실, 내부이동실, 물품보관소 / 경의실, 지도자실 / 실합실, 행정기실, 사무실, 휴식실, 공용공간
지상1층	1,208.64	기계실, 전기실, 발전기실, 수충분동실, 수충분동실 내 공용공간(사무실, 회의실 등), 검사실 및 기구보관실, 보조자실, 스포츠용품실, 공용공간
지하1층	168.51	기계실
합 계	4,657.27	

#### 참고 2 조감도 및 평면도

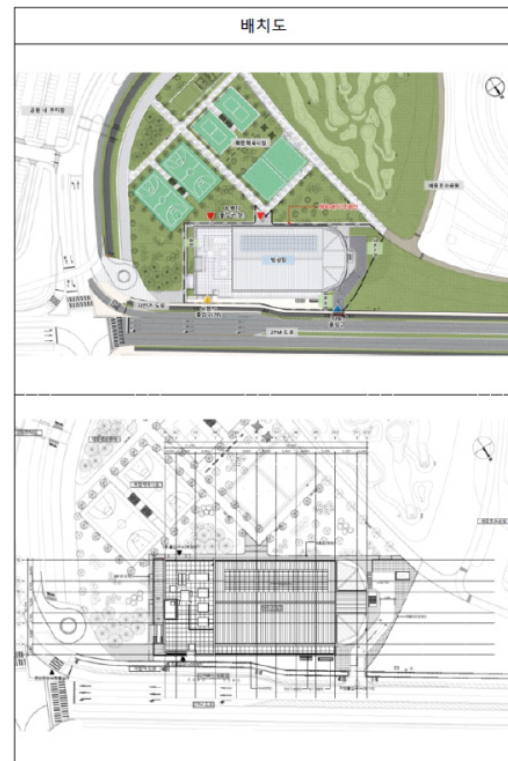

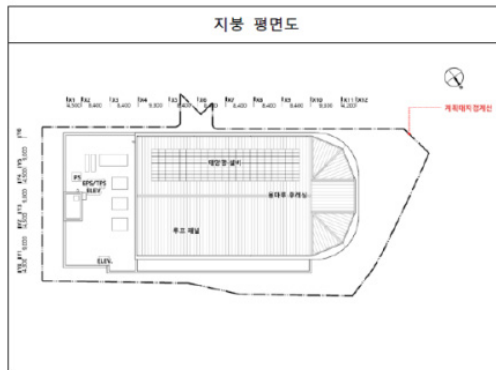
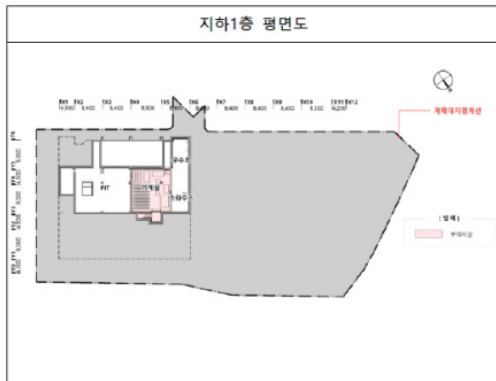



## 8

## 로컬푸드 직매장 3호점 복합시설 건립(계속)

예산안 : 기간변경, 예산요구 해당없음, 담당자 : 이석구 로컬푸드담당 최의현 (☎300-2541)

## 1 편성요구액

(단위:천원)

편 성 목 ( 통계목 )		2020년 이전	2021년	2022년	2023년 예산안	2024년 이후
계	예산액	6,013,500	2,712,000	3,401,000		
	결산액	1,268,166	4,302,984			
시설비및부대비 (시설비)	예산액	5,914,500	2,666,625	2,625,875		
	결산액	1,267,467	2,562,183			
시설비및부대비 (감리비)	예산액	77,250	38,625	269,125		
	결산액					
시설비및부대비 (시설부대비)	예산액	21,750	6,750	0		
	결산액	699	11,905			-
자산취득비 (자산및물품취득비)	예산액			450,000		
	결산액					
일반운영비 (사무관리비)	예산액			56,000		
	결산액					

## 2 편성사유

## ① 사업개요

- 사업구분 : 군특, 자체
- 사업내용 : 로컬푸드 직매장 3호점 복합시설 건립
- 사업기간 : 2019년 6월 ~ 2023년 2월(준공 : '22.12월, 개장 : '23.1월(사업기간 연장))
- 사 업 비 : 12,126,500천원(국비 4,566,000천원, 시비 7,560,500천원)

※ 부지매입비(1,500㎡) 1,265,878천원, 부설주차장 부지매입(1,998.8㎡) : 1,729,000천원

- ★ 추진근거 : 「지역농산물 이용촉진 등 농산물 직거래 활성화에 관한 법률」 제9조 제1항,  
「세종특별자치시 로컬푸드 육성 및 지원에 관한 조례」 제23조 제1항,  
「국가균형발전특별법」 제20조에 따른 지역발전투자협약시범사업 협약체결사항 이행('19.6.27.)

사전절차 이행여부	중기지방재정계획	지방재정영향평가	투자심사	공유재산관리계획	정수물품 승인
	대상	반영	반영	반영	비대상

[중기재정 수요전망 (단위 : 천원)]

- ('23) 0원

[연차별 투자계획]

(단위 : 천원)

구 분	총사업비	기투자	'21	'22	'23	'24	'25 이후
계	12,126,500	6,013,500	2,712,000	3,401,000			
국 비	4,566,000	4,213,000		353,000			
시 비	6,060,500	300,500	2,712,000	3,048,000			
지방채	1,500,000	1,500,000	-	-			

**② 요구내용 및 산출근거**

- (사업기간 2개월 연장) '22. 12월 3호점 건립공사 준공검사 이후 불가피하게 이월하여 대금 지급과 개장('23.1월)을 위한 물품구입 필요

**③ 편성 필요성 및 증감사유**

- 지역발전투자협약사항 이행 및 로컬푸드 직매장 복합시설 3호점의 차질 없는 건립

**④ 참고자료**

- 건립 추진현황, 사업비 산출내역 등

## 참고 1

## 로컬푸드 직매장 3호점 건립 추진현황

### □ 사업 개요

- 사업 기간 : '19. 6. ~ '23. 2.
- 건립 위치 : 세종특별자치시 새롬동 566-1번지
- 총사업비 : 12,126백만원(국비 4,566 / 시비 7,560)
  - 건축비 등 8,626백만원(공사비 7,839, 설계비 374, 감리비 385, 부대비 28)
  - 부지매입비(시비) 1,265백만원( $843,252\text{원}/\text{m}^2 \times 1,500\text{m}^2$ )
  - 부설주차장 부지매입비(시비) 1,729백만원( $864,562\text{원}/\text{m}^2 \times 1,998.8\text{m}^2$ )
  - 시설장비구축비 450백만원, 사무관리비 56백만원
- 사업규모 : 부지면적  $1,500\text{m}^2$  / 건물 연면적  $2,469.3\text{m}^2$ 
  - 직매장, 작은도서관, 로컬푸드 가공, 교육장 등

### □ 추진 상황

- 지역발전투자협약 시범사업 계획 수립 : '19. 5. 28.
- 로컬푸드 직매장 3호점 건립 계획 수립 : '19. 6. 14.
- 공유재산관리계획 승인(제57회 임시회) : '19. 9. 10.
- 지방재정투자심사 완료 : '19. 10. 23.
- 싱싱장터 3호점 건립 변경계획 방침 결정 : '20. 2. 11.
- 공유재산관리계획 변경 승인(제61회 임시회) : '20. 3. 27.
- 로컬푸드 직매장 3호점 건립 사업비 조정 내역보고 : '20. 5. 6.
- 일상감사 및 계약심사 완료(감사위원회) : '20. 5. 8.
- 토지분할 및 용도변경 승인(행복청) : '20. 6. 8.
- 건립부지(청2-17) 매입 : '20. 7. 24.
- 설계공모 실시 : '20. 6. 25. ~ 9. 22.
- 기본 및 실시설계용역 실시 : '20. 12. 1. ~
- 부설주차장 부지매입 : '21. 6. 18.
- 로컬푸드 직매장 3호점 건립공사 건축허가 : '21. 7. 28.
- 일상감사 및 계약심사 완료(감사위원회) : '20. 9. 3.
- 기본 및 실시설계용역 완료 : '21. 9. 27.

### □ 향후 계획

- 공사 착공 및 준공 : '21. 11. ~ '22. 12.
- 개장 : '23. 1월

## 참고 2

## 3호점 사업비 산출내역

(단위 : 백만원)

구 분		산출기초	금액
총 계			12,126
공사비	건축 전기 소방 통신 부대시설 실내건축	5,694,642,000원 (건축4,504,118천원/토목173,559천원/조경47,966천원/기계968,999천원) 1,021,370,000원 274,703,000원 457,330,000원 13,793,000원 (폐기물처리비) 377,162,000원 (도서관 300,000천원+가공소 77,162천원)	7,839
	설계비	(설계용역) 356,834,000원 - 설계비 : 7,114,823,636원 × 4.23% = 331,052,000원 ※ 국토해양부 고시 제2015-911호 공공발주사업에 대한 건축사의 업무범위와 대가기준(2중보통)-상급) - 추가대가 : 300,956,363원 × 7.50% = 24,828,000원 ※ 공공발주사업에 대한 건축사의 업무범위와 대가기준, 녹색건축 및 에너지효율등급 인증 요율 적용 - 손해배상공제료 1식 954,000원 (지질조사용역) 지질조사 2공 NX 20m 1식 14,104,650원 (심사위원 수당) 1식 2,588,810원	374
감리비	감리비	(공사감리비) 384,537,000원 - 건축 254,000,000원 / 전기 87,579,000원 - 통신 20,958,000원 / 소방 22,000,000원 ※ 공종별 감리비(요율, 실비정산) 산출	385
보상비	부지 매입비	(토지 보상비) 1,264,878,000원 부지조성원가 843,252원/㎡ × 1,500㎡ = 1,264,878,000원 ※ 신도시내 부지조성원가 적용(LH공사)	1,265
	부설주차장 부지매입비	(토지 보상비) 1,728,086,000원 부지조성원가 864,562원/㎡ × 1,998.8㎡ = 1,728,086,000원 ※ 신도시내 부지조성원가 적용(LH공사)	1,729
기타	시설 부대비	(시설부대비) 28,441,800원 - 시설부대비 7,114,823,636원 × 0.26% = 20,348,000원 ※ 「2019년도 지방자치단체 예산편성 운영기준 및 기금운영계획 수립기준」에 따른 시설부대비 요율 적용 - 인증수수료 합계 : 8,093,800원 · 녹색건축 인증 원 · BF인증 6,699,000원 · 에너지효율등급 인증 · 에너지 절약계획서 1,394,800원 ※ 각종 인증수수료 등(예비·본 인증 포함)	28
	자산취득비	시설장비구축비 1식 450,000,000원	450
	사무관리비	직매장 관리시스템 라이선스 비용 20,000,000원 POS 시스템 및 하드웨어 5SET 구입 36,000,000원	56

## 9

## 로컬푸드 직매장 4호점 복합시설 건립(계속)

예산안 : 산건위 120쪽,

담당자 : 이석구

로컬푸드담당 최의현 (☎300-2541)

## 1 편성요구액

(단위:천원)

편 성 목 (통계목)		2020년	2021년	2022년	2023년 예산안	2024년 이 후
계	예산액	1,192,000	300,000	3,192,000	1,664,568	
	결산액	-	-	-		
지자체등지원비 (공기관등에대한 자본적위탁사업비)	예산액	1,192,000	-	3,192,000	0	
	결산액	-	-	-		
시설비및부대비 (시설비)	예산액	-	300,000	-	1,188,510	
	결산액					
시설비및부대비 (감리비)	결산액				14,000	
	결산액					
시설비및부대비 (시설부대비)	예산액				3,000	
	결산액					
자산취득비 (자산및물품취득비)	예산액				430,000	
	결산액					
일반운영비 (사무관리비)	예산액				29,058	
	결산액					

## 2 편성사유

## ① 사업개요

○ 사업구분 : 군특, 자체

○ 사업기간 : 2019년 6월 ~ 2023년 12월

○ 사 업 비 : 8,768,000천원(국비 4,384,000 / 시비 4,384,000)

★ 추진근거 : 「지역농산물 이용촉진 등 농산물 직거래 활성화에 관한 법률」 제9조 제1항,  
「세종특별자치시 로컬푸드 육성 및 지원에 관한 조례」 제23조 제1항,  
「국가균형발전특별법」 제20조에 따른 지역발전투자협약시범사업 협약체결사항 이행('19.6.27.)

사전절차 이행여부	중기지방재정계획 대상	지방재정영향평가 반영	투자심사 반영	공유재산관리계획 비대상	정수물품 승인 비대상
--------------	----------------	----------------	------------	-----------------	----------------

[중기재정 수요전망 (단위 : 천원)]

- ('23) 1,664,568

[연차별 투자계획]

(단위 : 천원)

구 분	총사업비	기투자	'23	'24	'25	'26	'27 이후
계	8,768,000	4,684,000	4,084,000				
국 비	4,384,000	4,384,000	0				
시 비	4,384,000	300,000	4,084,000				

※ 업무 소관별로 사업비 편성(시비) : 로컬푸드과-직매장(가공소 등 포함 1,210㎡) 1,964,568천원,  
아동청소년과-놀이터(400㎡) 850,000천원, 자원순환과-재활용업사이클센터(950㎡) 1,569,432천원

## ② 요구내용 및 산출근거

- 로컬푸드 직매장 4호점 건립(준공)을 위해 **1,664,568천원** 요구(총사업비 8,768,000천원)  
(단위:천원)

산 출 기 초	사업량	사업비 총액	비고
계		8,768,000	
자치단체 등 자본이전 (공기관등에대한자본적위탁사업비)	1식	4,384,000	국비('20.'22.) 기편성
시설비 및 부대비		1,505,510	- '21. : 300,000천원 - '23. : 1,205,510천원
01. 시설비		1,488,510	
02. 감리비		14,000	
03. 시설부대비		3,000	
자산취득비		430,000	- '23. : 430,000천원
01. 자산 및 물품취득비		430,000	
싱싱장터, 가공소, 사무실 비품 (직매장 판매대(목가구, 냉장·냉동), 훈연오픈 등)	1식	430,000	
일반운영비		29,058	- '23. : 29,058천원
01. 사무관리비		29,058	
직매장 관리시스템 라이선스 비용 POS시스템 구입	1식	29,058	
사업부서 예산편성(시설비 등)	950㎡	1,569,432	자원순환과
	400㎡	850,000	아동청소년과

## ③ 편성 필요성 및 증감사유

- 지역발전투자협약사항 이행 및 로컬푸드 직매장 복합시설 4호점의 차질 없는 건립

## ④ 참고자료

- 건립 추진현황, 사업비 산출내역 등

## 참고 1

## 로컬푸드 직매장 4호점 건립 추진현황

### ☑ 사업 개요

#### 직매장 4호점

위 치	소담동 554(3-3생, 주3-8)
면 적	부지 10,310㎡, 직매장 연면적 2,560㎡
사 업 비	8,768백만원(국 4,384 / 시 4,384)
사업기간	'20. 1 ~ '23. 12.
사업내용	환승주차장 내 복합시설 건립



※ (환승주차장 연면적) 18,382㎡ / 복합시설 연면적 2,560㎡ - (1층) 직매장(950㎡), 가공소(130㎡), 레스토랑(130㎡),  
(2층) 재활용업사이클센터(950㎡), 놀이터(400㎡)

### ☑ 추진상황

- 지역발전투자협약 시범사업 계획 수립 : '19. 5.
- 3생 환승주차장 공공시설 복합화 협의완료(시+행복청+LH) : '19. 11.
- 3생 환승주차장 복합개발 TF 구성 운영(시+행복청+LH) : '20. 2. ~
- 지역발전투자협약 시범사업 협약변경(1차) : '20. 4.
- 로컬푸드 직매장 4호점 건립 기본계획 수립 : '20. 8.
- 3생 환승주차장 개발 가이드라인\* 수립용역 완료(LH) : '20. 9. ~ 12. 21.
- \* 환승주차장에 공유 및 무인차량, 복합화 방안 등을 고려한 개발 가이드라인 용역 중
- 3생 환승주차장 부지 영구시설물 축조 검토의견 회신(행복청) : '20. 12.
- 로컬푸드 직매장 4호점 건립 기본계획 변경 : '21. 1. 22.
- 3생 환승주차장 부지 영구시설물 축조 승인(기재부) : '21. 4. 21.
- 3생 환승주차장 공공시설 복합화 건립 업무협약 : '21. 4. 28.
- 3생 환승주차장 복합시설 건립 총괄자문단회의 : '21. 12. 24.
- 3생 환승주차장 복합시설 건립 건축통합심의 : '22.2.21./3.30.
- 3생 환승주차장 건립사업 설계완료(LH) : '22. 5.
- 3생 환승주차장 건립사업 발주의뢰(LH) : '22. 6.

### ☑ 향후계획

- 착공 및 준공(LH) : '22. 10. ~ '23. 12. ※실내건축('23.10.~12.)

## 참고 2

## 사업비 산출내역

### □ 총 사업비 산출내역

(단위 : 천 원)

구 분		면적	산출기초	금액
총계				8,768,000
위탁사업비 (소계)		1,210㎡	설계(62,510천원) / 공사(3,961,368천원) / 감리(360,122천원)	4,384,000
	복합시설 건립(LH)	2,560㎡	(기본 및 실시설계) 448,747천원×13.93%(시부담)	62,510
			(건설공사)28,659,010천원 / (전기공사)2,586,097천원 / (통신공사) 949,639천원 / (소방시설공사)2,067,516천원*13.93%(시부담)*83%	3,961,368
			(건설공사 감리) 2,897,760천원 13.93%(시부담)*83%(낙찰율 예상) (소방시설공사 감리) 산정 중(25,086천원)	360,122
1층 직매장(시)		1,210㎡		1,505,510
전시 시설*	직매장	950㎡	950㎡*2,932천원*40%*1.03^2(물가상승률 1년당 각3%)	1,182,012
	로컬푸드 레스토랑	130㎡	130㎡*2,932천원*40%*1.03^2(물가상승률 1년당 각3%)	161,749
	로컬푸드 가공소	130㎡	130㎡*2,932천원*40%*1.03^2(물가상승률 1년당 각3%)	161,749
2층 놀이터 등(시)		1,350㎡		2,419,432
체육 시설**	실내 놀이터	400㎡	400㎡*2,250,000천원 (※동일면적 기준, 유사사업 조달청 발주금액)	850,000
	재활용 업사이클 센터	950㎡	950㎡*3,893천원*40%*1.03^2(물가상승률 1년당 각3%)	1,569,432
시설장비구축비		1식	물품 구입	459,058

\* 전시시설 : 조달청-공사비 정보광장-주요통계 「주요시설 유형별 단위당 공사비(2021년)」에 따른 전시시설 단위면적당 평균공사비의 40% 적용

\*\* 체육시설 : 조달청-공사비 정보광장-주요통계 「주요시설 유형별 단위당 공사비(2021년)」에 따른 체육시설 단위면적당 평균공사비의 40% 적용 / 단, 실내놀이터는 조달청 실제 발주금액(9억, 399㎡/서변동 공공형 실내놀이터 놀이시설 설계 및 제작) 참고 편성



혁신을 통한 새로운 도약, 신뢰를 향한 New Start LH



## 한국토지주택공사

수신 세종특별자치시장(로컬푸드과장)

(경유)

제목 3생활권 환승주차장 복합개발 관련 추정사업비 송부

1. 귀 시의 무궁한 발전을 기원하며, 세종사업계획1부-1236( '22.04.29.)호 관련입니다.
2. 3생활권 환승주차장 복합개발과 관련하여 원활한 사업비 분담을 위해 현재 산정된 추정사업비(설계가 기준)를 송부하오니 관련업무에 참고하시기 바랍니다.

붙임 : 3생활권 환승주차장 추정사업비 산정내역. 끝.

한국토지주택공사세종특별본부장



대리	<b>이도형</b>	부장	전결 2022. 7. 29.
협조자			<b>류형열</b>
시행	세종단지설계부-1893	(2022. 8. 1.)	접수 로컬푸드과-6832 (2022. 8. 4.)
우	30121	세종특별자치시 가림로 238-3(어진동, LH 세종특별본부)	/ <a href="http://www.lh.or.kr">http://www.lh.or.kr</a>
전화번호	044-860-7415	팩스번호 044-860-7474	/ shpe@lh.or.kr / 비공개

### 3생활권 환승주차장 추정사업비 산정내역

#### 1) 연면적 비율

구분	연면적(㎡)	연면적 비율(%)
근린생활시설	2560	13.93%
주차장	15821.77	86.07%
전체	18381.77	100.00%

#### 2) 추정사업비 산정

(단위: 원)

공종	공사금액	비고
설계	기본 및 실시설계	448,747,000
	<b>소 계</b>	<b>448,747,000</b>
공사	건설공사(건,토,기,조 포함)	28,659,010,000 발주 중
	전기공사	2,586,097,000 발주 예정
	통신공사	949,639,000 발주 예정
	소방시설공사	2,067,516,000 발주 예정
	<b>소 계</b>	<b>34,262,262,000</b>
감리	건설공사(건,토,기,조 포함)	2,897,760,000 발주 예정
	소방시설공사	발주 예정
	<b>소 계</b>	<b>2,897,760,000</b>
	<b>계</b>	<b>37,608,769,000</b>
	<b>LH 부담</b>	<b>32,371,055,000 86.07%</b>
	<b>세종시 부담</b>	<b>5,237,713,000 13.93%</b>

\* 사업비 부담 : 건축연면적 기준

※ 향후 공사 및 감리 착수 시 계약체결 기준으로 추정사업비를 재송부할 예정이오니  
참고하시기 바랍니다.

## 10

## 전의면 읍내리 도시재생 뉴딜사업(계속)

예산안 : 산건위 159쪽, 담당자 : 황태연 균형개발담당 박광래 (☎300-2731)

## ① 편성요구액

(단위:천원)

편 성 목 ( 통계목 )		2020년	2021년	2022년	2023년 예산안	2024년 이 후
합 계	예산액	6,790,000	6,209,000	3,639,000	1,283,000	-
	지출액	4,333,173	4,657,521	1,886,720		
일반운영비 (사무관리비)	예산액	-	3,000	10,000	10,000	
	지출액	-	2,533	10,000		
연구개발비 (연구용역비)	예산액	350,000	500,000	1,300,000	1,273,000	
	지출액	208,852	319,223	800,000		
자치단체등이전 (공기관등에 대한 경상적 위탁사업비)	예산액	-	200,000	840,000		-
	지출액	-	200,000	840,000		
시설비및부대비 (시설비)	예산액	6,383,000	5,299,000	1,389,000		-
	지출액	4,120,574	1,023,640	236,720		
시설비및부대비 (감리비)	예산액	51,000	41,000	-		-
	지출액	-	-	-		
시설비및부대비 (시설부대비)	예산액	6,000	16,000	-		-
	지출액	3,747	6,081	-		
자산취득비 (자산 및 물품취득비)	예산액	-	150,000	100,000		-
	지출액	-	-	-		

## ② 편성사유

## ① 사업개요

- 사업구분 : 군특, 자체
- 사업내용: 전의면의 유·무형 자산을 활용한 도시재생 뉴딜사업 추진
  - (HW) 묘목 플랫폼, 전의이야기센터 등 도시재생 거점시설 조성비
  - (SW) 현장지원센터 운영, 거점시설 운영 프로그램 사업비, 주민역량강화 사업비
- 사업기간 : 2019. 1월 ~ 2023. 12월 (5년)
- 사 업 비: 1,283,000천원(시비 1,283,000천원)
  - ※ 총사업비: 200억원(국비 100억, 시비 100억)

★ 추진근거: 도시재생 활성화 및 지원에 관한 특별법

사전절차 이행여부	중기지방재정계획	지방재정영향평가	투자심사	공유재산관리계획	정수물품 승인
	대상	반영	비대상	반영	비대상

[중기재정 수요전망 (단위: 천원)]

- ('23) 1,283,000 ('24) 0 ('25) 0 ('26) 0 ('27) 0

[연차별 투자계획]

(단위 : 천원)

구 분	총사업비	기투자	'23	'24	'25	'26	'27 이후
계	20,000,000	18,717,000	1,283,000	0	0	0	0
국 비	10,000,000	10,000,000	0	0	0	0	0
시 비	10,000,000	8,717,000	1,283,000	0	0	0	0
기 타	0	0	0	0	0	0	0

② 요구내용 및 산출근거

○ (사무관리비 10,000천원) 도시재생 뉴딜사업 추진 필요 경비

- 사무관리비 10,000천원 = 협상에 의한 계약 제안서 평가위원회 운영 경비, 도시재생사업 보조금 정산 및 시설물 점검 관련 수수료 등

○ (연구용역비 1,273,000천원) 현장지원센터 운영 및 거점별 프로그램 시범 사업비

- 현장지원센터 및 거버넌스 운영 217,900천원 = 현장지원센터 운영비 147,900천원 + 주민역량강화(게스트하우스, 마을어울림사랑방 프로그램 및 거버넌스 운영) 70,000천원
- 묘목 플랫폼 SW 사업 653,000천원 = 조경기술 교육 등 프로그램 시범사업 230,000천원 + 조경 해설사 등 양성 80,000천원 + 프로그램 개발 및 홍보 120,000천원 + 내집앞골목가꾸기 144,000천원 + 조경수 축제 지원 79,000천원
- 전의이야기센터 SW 사업 133,000천원 = 지역 문화 체험활동 지원 등 프로그램 시범사업 60,000천원 + 지역 콘텐츠 개발 및 예술가 양성 40,000천원 + 행사 지원 및 홍보 33,000천원
- 국제문화학교 SW 사업 107,100천원 = 이중언어 등 교육 프로그램 운영 60,000천원 + 국제 문화장터 및 국제문화 교류 프로그램 운영 47,100천원
- 마을기업 등 육성 SW사업 162,000천원 = 마을기업 심화교육 및 공동체 발굴 지원 162,000천원

③ 편성 필요성 및 증감사유

- 전의면 읍내리가 '18년도 도시재생 뉴딜사업에 선정되어 도시재생 활성화계획 사업 수행을 위해 '22년까지 교부된 국비에 대한 잔여 매칭 지방비 편성 필요
- 현장지원센터\*는 뉴딜사업의 성공적인 추진을 위해 지자체와 주민 간 가교 역할을 수행하면서 각 거점별 구성될 주민 운영조직을 지원하고 관련 교육 및 프로그램 운영 - 묘목 플랫폼, 전의이야기센터 등 사업종료 후 자생적인 운영을 위해 거점별 준공 후 추진하는 운영 프로그램 개발 및 시범사업 예산 편성

\* (설치근거) 「도시재생 활성화 및 지원에 관한 특별법」 제11조

# 11 부강면 부강리 도시재생 뉴딜사업(계속)

예산안: 산건위 159쪽, 담당자: 윤창 균형개발담당 박광래(☎300-2731)

## 1 편성요구액

(단위:천원)

편 성 목 (통계목)		2020년	2021년	2022년	2023년 예산안	2024년 이 후
합 계		2,250,000	4,665,000	2,126,100	3,760,000	-
		2,250,000	798,733	495,016		
일반운영비 (사무관리비)	예산액	2,000	3,000	5,900	5,000	
	결산액	2,000	3,000	740		
연구개발비 (연구용역비)	예산액	200,000	360,000	420,000	1,200,000	
	결산액	200,000	360,000	294,276		
자치단체등이전 (공기관등에 대한 경상적 위탁사업비)	예산액	-	200,000	274,500	-	
	결산액	-	200,000	200,000		
시설비및부대비 (시설비)	예산액	2,045,000	4,055,000	1,425,700	2,250,000	-
	결산액	2,045,000	234,524	-		
시설비및부대비 (감리비)	예산액	-	35,000	-	50,000	
	결산액	-	-	-		
시설비및부대비 (시설부대비)	예산액	3,000	12,000	-	5,000	
	결산액	3,000	1,209	-		
자산취득비 (자산 및 물품취득비)	예산액	-	-	-	250,000	
	결산액	-	-	-		

## 2 편성사유

### ① 사업개요

- 사업구분 : 군특, 자체
- 사업내용 : 부강면의 노인 및 취약계층 지원을 위한 핵심 거점 조성
  - (HW) 부강한마을케어센터, 우리동네아지트 및 안전보행로 조성 등
  - (SW) 도시재생 중간지원조직인 현장지원센터 운영 및 주민역량강화사업 시행
- 사업기간 : 2020. 1월 ~ 2023. 12월 (4년)
- 사 업 비 : 3,760,000천원 (국비 1,500,000천원, 시비 1,510,000천원, 지방채 750,000천원)
  - ※ 총사업비: 157.5억원(국비 75억, 시비 75억, 지방채 7.5억)

★ 추진근거 : 도시재생 활성화 및 지원에 관한 특별법

사전절차 이행여부	중기지방재정계획	지방재정영향평가	투자심사	공유재산관리계획	정수물품 승인
	대상	반영	비대상	반영	비대상

[중기재정 수요전망 (단위 : 천원)]

- ('23) 6,659,000 ('24) 00,000 ('25) 00,000 ('26) 00,000 ('27) 00,000

[연차별 투자계획]

(단위 : 천원)

구 분	총사업비	기투자	'23	'24	'25	'26	'27 이후
계	15,750,000	9,041,000	3,760,000	-	-	-	-
국 비	7,500,000	6,000,000	1,500,000	-	-	-	-
시 비	7,500,000	3,041,000	1,510,000	-	-	-	-
지방채	750,000	-	750,000	-	-	-	-

② 요구내용 및 산출근거

○ (사무관리비 5,000천원) 도시재생 뉴딜사업 추진 필요 경비

- 사무관리비 5,000천원 = 협상에 의한 계약 제안서 평가위원회 운영 경비, 도시재생사업 보조금 정산 및 시설물 점검 관련 수수료, 사업추진 소모성 경비 등

○ (연구용역비) 1,200,000천원

- 현장지원센터 운영, 운영조직 육성에 필요한 분야별 주민역량강화, 집수리 지원단 교육 등

- 현장지원센터 운영 250,000천원(인건비\* 220,000천원, 운영비 및 제경비 30,000천원)  
\* 18,000천원/월 × 12개월(센터장, 활동가 및 보조원 등 10명)  
※ 국토부 '도시재생사업 가이드라인' 엔지니어링기술부문별 노임단가 기준 인건비 적용
- 주민역량강화 281,512천원(주민공모사업, 도시재생대학, 워크숍, 마을기록물 제작 등)
- 활성화사업(SW) 지원 668,488천원(마을케어센터 운영 127,668천원, 집수리공동체 교육 35,560천원, 우리동네아지트 운영 104,060천원, 청소년메이커스쿨 운영 100,000천원, 창의융합예술교실 100,000천원, 시니어 리빙랩 20,000천원, 골목상권 컨설팅 지원 135,250천원, 공동체부엌 운영 45,950천원)

○ (시설비 및 부대비) 2,305,000천원

- 부강한마을케어센터 조성(2차분), 우리동네아지트 조성 사업비, 감리비, 부대비 등

- 부강한마을케어센터 조성사업: 1,502,500천원(2차분 공사비)
- 우리동네아지트 조성사업: 441,000천원(공사비 391,000천원, 감리비 50,000천원)
- 안전보행로 조성(L=380m. B=8m): 300,000천원
- 노후주택 집수리지원(8호): 56,500천원
- 시설부대비(인증수수료, 지적측량수수료 등): 5,000천원  
※ 감리비·설계비·부대비: 「지방자치단체 2022년도 예산편성 운영기준 및 기금운용계획 수립기준」 요율 적용

○ (자산취득비 250,000천원) 신규 거점시설 내 필요자산(가구 및 집기 등) 구입비

- 거점시설 물품구입비 250,000천원
  - '부강한 마을케어센터' 운영을 위한 집기류(140,000천원)
  - '우리동네아지트' 운영을 위한 집기류(100,000천원)
  - '공동체부엌' 운영을 위한 집기류(10,000천원)

### ③ 편성 필요성 및 증감사유

- '부강면 부강리 도시재생 뉴딜사업' 사업기간('20년~'23년) 종료 시기에 맞춰 지방비 편성 필요
- 현장지원센터\*는 뉴딜사업의 성공적인 추진을 위해 지자체와 주민 간 가교 역할을 수행하면서 각 거점별 주민경제조직 구성을 지원하고 교육 등 역량강화 실시
  - \* (설치근거) '도시재생 활성화 및 지원에 관한 특별법' 제11조
  - \* (지원근거) 도시재생 마을관리 사회적협동조합 육성 및 공공지원 가이드라인-국토부
- 부강한마을케어센터(2차분), 우리동네아지트, 안전보행로 조성 등을 위한 사업비 및 거점시설 운영을 위한 자산취득비 편성 필요
- 뉴딜사업 선정('19년 하반기) 시 주택도시기금(HUG)을 국비 지원액 대비 10% 이상 활용 필수조건으로 기금 활용을 위한 지방채 편성 필요
  - ※ 기금 활용금액이 10% 미만인 사업지는 신규사업 선정 제외

### ④ 참고자료

- 활성화계획 구상도 및 '23년 국비 가내시 현황



## □ 부강면 부강리 활성화계획 구상도



## □ 22년 9월 15일자 지방보조금시스템 사전통보(가내시) 증빙 화면

사전통보(가내시)관리 (91012) 결함/문의조회 결함등록 문의등록 지방보조금 > 보조금예산 > 보조금통!

\*회계연도 2023 \*작성여부 ☒ 작성 ☒ 작성중 ☒ 미작성 보조사업구분 국고보조금

부처 1780000 국도교통부 부서 회계구분 전체

국고내역사업 전체 경상/저본 전체

지자체보조사업 (가내시 신규등록 시 위쪽의 국고내역사업으로 조회하세요)

대상사업 총 249 건 (단위:천원) 범례:   작성중   미작성

작성 여부	부처	회계구분	회계/계정명	국고내역사업코드	국고내역사업명	고지일자	통보합계	국비	시도비
미작성	국도교통부	일반	[110-00] 일반회계	201509510340302C0004	주거급여	2022-09-15	7,721,000	7,721,000	0
작성	국도교통부	균특	[236-02] 국가균형발전특별회계-지역지원계정	201309555510301A0002	개발제한구역 주민...	2022-09-15	2,157,000	2,157,000	0
미작성	국도교통부	균특	[236-04] 국가균형발전특별회계-세종특별자치...	201909556410301A0001	도시재생사업(세종)	2022-09-15	1,500,000	1,500,000	



## 12

## 조치원읍 상리 도시재생 뉴딜사업(계속)

예산안: 산건위 159쪽, 담당자: 제원서

재생사업담당 김정호(☎300-2721)

## 1 편성요구액

(단위: 천원)

편 성 목 ( 통계목 )		2020년	2021년	2022년	2023년 예산안	2024년 이 후
합 계	예산액	5,420,000	6,070,000	2,648,000	1,535,000	-
	지출액	3,720,714	3,113,639	393,483		
일반운영비 (사무관리비)	예산액	-	3,000	10,000	7,000	
	지출액	-	1,750	10,000		
연구개발비 (연구용역비)	예산액	350,000	460,000	750,000	1,000,000	
	지출액	217,823	344,190	383,483		
자치단체등이전 (공기관등에 대한 경상적 위탁사업비)	예산액	-	150,000	800,000	-	
	지출액	-	-	-		
시설비및부대비 (시설비)	예산액	5,015,000	5,290,500	1,083,000	500,000	-
	지출액	3,498,676	2,763,487	-		
시설비및부대비 (감리비)	예산액	46,000	7,500	-	-	
	지출액	-	-	-		
시설비및부대비 (시설부대비)	예산액	9,000	9,000	5,000	8,000	
	지출액	4,215	4,212	-		
자산취득비 (자산 및 물품취득비)	예산액		150,000	-	20,000	
	지출액		-	-		

## 2 편성사유

## ① 사업개요

- 사업구분: 군특, 자체
- 사업내용: 저에너지 테마, 골목상권 활성화 도시재생 뉴딜사업 추진
  - (HW) 친환경 에너지자립마을 조성, 생활 SOC조성 / (SW) 현장지원센터 운영 등
- 사업기간: 2023. 1월 ~ 2023. 12월
- 사 업 비: 1,535,000천원(시비)

※ 총사업비: 200억원(국비 100억, 시비 100억)

★ 추진근거: 도시재생 활성화 및 지원에 관한 특별법

사전절차 이행여부	중기지방재정계획	지방재정영향평가	투자심사	공유재산관리계획	정수물품 승인
	대상	반영	비대상	반영	비대상

[중기재정 수요전망 (단위: 천원)]

- ('23) 2,383,000 ('24) 0 ('25) 0 ('26) 0 ('27) 0

[연차별 투자계획]

(단위: 천원)

구 분	총사업비	기투자	'23	'24	'25	'26	'27 이후
계	20,000,000	17,617,000	2,383,000		-	-	-
국 비	10,000,000	10,000,000	0		-	-	-
시 비	10,000,000	7,617,000	2,383,000		-	-	-

② 요구내용 및 산출근거

○ (사무관리비 7,000천원) 도시재생 뉴딜사업 추진 필요 경비

- 사무관리비 7,000천원 = 협상에 의한 계약 제안서 평가위원회 운영 경비, 도시재생사업 보조금 정산 및 시설물 점검 등 소규모 수수료, 사업추진 소모성 경비 등

○ (연구용역비 1,000,000천원) 현장지원센터 운영 및 거점별 프로그램 운영 사업비

- 현장지원센터 및 거버넌스 운영 310,000천원 = 현장지원센터 운영비1식(240,000천원), 주민역량강화 1식(30,000천원), 성과관리기록화 1식(40,000천원)
- 에너지체험프로그램 SW 350,000천원 = 자립마을 에너지교육 1식(40,000천원), 에너지해설사육성 1식(40,000천원), 에너지교육프로그램개발·교구재 1식(110,000천원), 에너지체험관교육 1식(90,000천원), 에너지캠프 운영 1식(70,000천원)
- 공간나눔사업 SW 20,000천원 = 공간구축지원사업 1식(15,000천원), 연계상권컨설팅지원 1식(5,000천원)
- 상인공동체육성 SW 170,000천원 = 상인공동체육성 1식(150,000천원), 토요장터축제운영 1식(20,000천원)
- 관제실 전문인력양성 SW 150,000천원 = 전문인력양성 1식(150,000천원)

○ (시설비 및 부대비 508,000천원) 에너지 자립마을조성 사업비, 부대비

- 에너지 자립마을 조성 500,000천원=물가변동ES 계약금액조정120,000천원(4,000,000\*3%), 관급자재 단가인상 150,000원(철근 등 2품목), 추가공사 230,000천원(PF보드설치 등)
- 제로에너지 등급 인증 등 부대비 8,000천원 = 부대비 1식(8,000천원)

○ (자산취득비 20,000천원) 생활SOC 거점시설 내 필요자산(운동기구) 구입비

- 거점시설 물품구입비 20,000천원 (생활SOC(마을회관) 실내운동기구 등)

### ③ 편성 필요성 및 증감사유

- 조치원읍 상리가 '18년도 도시재생 뉴딜사업에 선정되어 활성화계획 사업수행을 위해 국비 교부(100억원) 대비 지방비 매칭(부족분 1,535,000천원)필요
- 현장지원센터\*는 뉴딜사업의 성공적인 추진을 위해 지자체와 주민 간 가교 역할을 수행하면서 각 거점별 구성될 주민경제조직을 지원하고 관련 교육 및 프로그램 운영  
\* (설치근거) 「도시재생 활성화 및 지원에 관한 특별법」 제11조
- 친환경에너지 자립마을조성공사 계약체결후 계약금액조정 품목의 급격상승(3%이상)으로 인한 계약금액 조정필요, 관급자재 단가인상 반영, 한국건설기술원 기술지원의 자재 지원예정이었으나 연구비 부족으로 지원하지 못하는 추가공사 편성 필요

### ④ 참고자료: 활성화계획 구상도

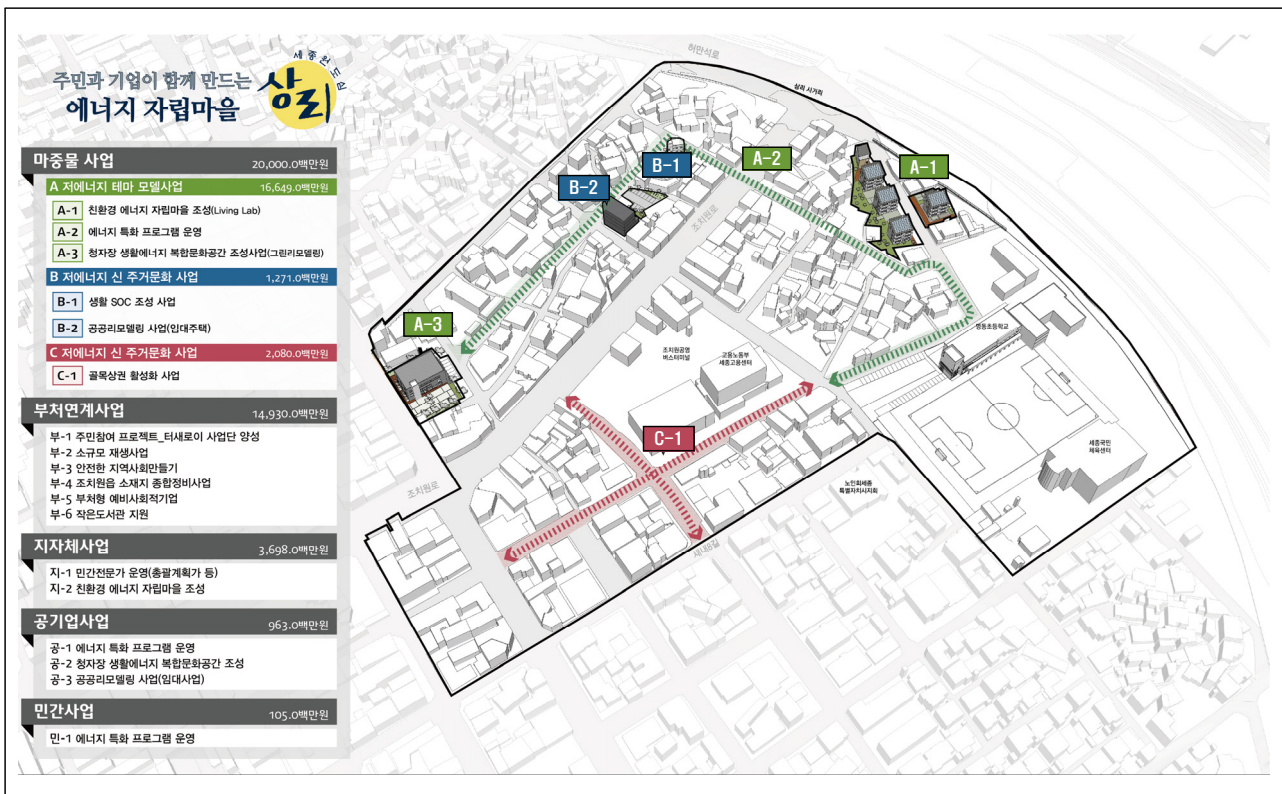

## 13 매립지 정비사업(조치원읍 봉산리)(계속)

예산안 : 산건위 244쪽, 담당자 : 서병욱 폐기물관리담당 강승권 (☎300-4731)

### 1 편성요구액

(단위:천원)

편 성 목 (통계목)		2020년	2021년	2022년	2023년 예산안	2024년 이 후
시설비및부대비 (시설비)	예산액	-	94,000	1,352,000	1,510,000	-
	결산액	-	93,517	-		

### 2 편성사유

#### ① 사업개요

- 사업구분 : 국고보조, 자체
- 사업위치 : 조치원읍 봉산리 23-1번지 일원
- 사업규모 : 정비면적 6,665㎡, 정비량 33,381㎥
- 사업내용 : 과거 비위생적으로 매립된 폐기물 정비를 통해 환경정비 및 민원해소
- 사업기간 : 2021년 1월 ~2023년 12월
- 사 업 비 : 총 2,956,000천원중 '23년 2차 정비공사비 1,510,000천원(국비 1,015,500, 시비 494,500)

★ 추진근거 : 폐기물관리법 제50조, 제56조

사전절차 이행여부	중기지방재정계획	지방재정영향평가	투자심사	공유재산관리계획	정수물품 승인
	대상	비대상	비대상	비대상	비대상

[중기재정 수요전망 (단위 : 천원)]

- ('23) 1,510,000

[연차별 투자계획]

(단위 : 천원)

구 분	총사업비	기투자	'23	'24	'25	'26	'27 이후
계	2,956,000	1,446,000	1,510,000		-	-	-
국 비	1,415,500	400,000	1,015,500		-	-	-
시 비	1,540,500	1,046,000	494,500		-	-	-
기 타	-	-	-	-	-	-	-

#### ② 요구내용 및 산출근거

- 국고보조 정비사업 '23년도 2차분 1,510,000천원 중 국비 1,015,500천원, 시비 494,500천원
- 정밀조사 및 기본계획 용역완료('18년), 실시설계 용역완료('21년) 후 환경부 재원 협의완료('22년) 총사업비 확정 금액임

#### ③ 편성 필요성 및 증감사유

- 봉산리 마을주민들이 비위생매립지로 인한 환경오염 및 질병 감염 주장 등의 민원으로 조속한 정비사업 추진
- 비위생매립지 국고보조금 지원사업으로 시비 매칭 예산확보가 필요

#### ④ 참고자료

- 사용종료 매립지 정비 및 사후관리 업무지침(2013. 환경부)
- 폐기물처리시설 국고보조금 업무처리지침(2021. 환경부)
- '22년도 폐기물처리시설 국고보조 예산신청(자원순환과-7321. '21.3.12.)
- 재원협의 및 총사업비 조정 승인 알림[세종시 조치원읍 봉산리 비위생매립지 정비사업(금강유역환경청 환경관리과-6091. '22.5.31.)
- 2022년 폐기물분야 국고보조금 4차 교부결정 통지(금강유역환경청 환경관리과-6930. '22.6.22.)
- 「조치원읍 봉산리 비위생매립지 정비사업」 추진계획(자원순환과-18269. '22.7.20.)



<봉산리 비위생매립지 정비구역>

## 14 비위생매립지 폐기물위탁처리(조치원읍 봉산리)(신규)

예산안 : 산건위 244쪽, 담당자 : 서병욱 폐기물관리담당 강승권 (☎300-4731)

### 1 편성요구액

(단위:천원)

편 성 목 (통계목)		2020년	2021년	2022년	2023년 예산안	2024년 이 후
시설비및부대비 (시설비)	예산액	-	-	700,000	2,245,250	-
	결산액	-	-	-		

### 2 편성사유

#### ① 사업개요

- 사업구분 : 자체
- 사업위치 : 조치원읍 봉산리 23-1번지 일원
- 사업규모 : 선별폐기물 등 9,657ton
  - 가연성 폐기물(3,219ton), 불연성 폐기물(2,798ton), 침출수(3,493ton), 건설폐기물(147ton)
- 사업내용 : 비위생매립지 정비사업 중 발생하는 폐기물 처리용역
- 사업기간 : 2022년 1월 ~2023년 12월
- 총사업비 : 2,945,250천원(시비 100%)

★ 추진근거 : 폐기물관리법 제50조

사전절차 이행여부	중기지방재정계획 대상	지방재정영향평가 비대상	투자심사 비대상	공유재산관리계획 비대상	정수물품 승인 비대상
--------------	----------------	-----------------	-------------	-----------------	----------------

[중기재정 수요전망 (단위 : 천원)]

- ('23) 2,245,250

[연차별 투자계획]

(단위 : 천원)

구 분	총사업비	기투자	'23	'24	'25	'26	'27 이후
계	2,945,250	700,000	2,245,250	-	-	-	-
국 비	-	-	-	-	-	-	-
시 비	2,945,250	700,000	2,245,250	-	-	-	-
기 타	-	-	-	-	-	-	-

#### ② 요구내용 및 산출근거

- 조치원읍 봉산리 비위생매립지 정비사업 폐기물위탁처리 2,245,250천원
  - 비위생매립지 선별폐기물 9,657ton 처리
  - 폐기물 성상별 처리단가: 가연성 290,000원/ton, 불연성 74,200원/ton, 침출수 160,000원/ton, 건설폐기물 49,349원/ton
  - \* 폐기물량은 기본조사를 통한 추정량으로 실 공사진행 시 변동될 수 있음

#### ③ 편성 필요성 및 증감사유

- 조치원읍 봉산리 정비사업 추진 과정에서 발생하는 폐기물 처리를 위한 사업비

#### ④ 참고자료

- 사용종료 매립지 정비 및 사후관리 업무지침(2013. 환경부)



## 15

## 친환경종합타운 조성사업 추진(계속)

예산안 : 산건위 660쪽, 담당자 : 정종남 자원순환정책담당 박종현 (☎300-4711)

## 1 편성요구액

(단위:천원)

편성목 (통계목)		2020년	2021년	2022년	2023 예산안	2024년 이 후
계	예산액	2,000,000	40,115,390	60,554,713	68,307,776	163,504,276
	결산액	-	40,675,425	14,957		
시설비및부대비 (시설비)	예산액	2,000,000	120,000	-	-	
	결산액	-	731,826	-		
일반운영비 (사무관리비)	예산액	-	37,000	82,500		
	결산액	-	33,046	14,337		
일반운영비 (공공운영비)	예산액	-	3,000	-	-	
	결산액	-	1,017	621		
여비 (국내여비)	예산액	-	5,000	3,000		
	결산액	-	2,146	-		
일반보전금 (행사실비지원금)	예산액	-	24,000	-	-	
	결산액	-	-	-		
예비비및기타 (예비비)	예산액	-	19,000	-	-	
	결산액	-	-	-		
여비 (국제화여비)	예산액	-	-	-	64,000	
	결산액	-	-	-		
일반보전금 (민간인국외여비)	예산액	-	-	-	160,000	
	결산액	-	-	-		
내부거래 (예탁금)	예산액	-	39,907,390	60,469,213	68,083,776	
	결산액	-	39,907,390	-		

## 2 편성사유

## ① 사업개요

- 사업구분 : 기타재원(LH 폐기물처리시설 설치 부담금)
- 사업내용 : 市 전역에서 발생하는 생활 및 음식물류폐기물 처리시설 설치
  - 소각시설(400톤/일), 음식물자원화시설(80톤/일), 주민지원시설 등
- 사업기간 : 2020년 ~ 2028년
- 사 업 비 : 1,660억원

★ 추진근거 : 「폐기물처리시설 설치촉진 및 주변지역지원 등에 관한 법률」 제6조, 제9조 등

사전절차 이행여부	중기지방재정계획	지방재정영향평가	투자심사	공유재산관리계획	정수물품 승인
	반영	비대상	미반영	비대상	비대상

[중기재정 수요전망 (단위 : 천원)]

- ('23) 224,000 ('24) 63,000,000 ('25) 47,000,000 ('26) 30,000,000 ('27) 23,504,276

[연차별 투자계획]

(단위 : 천원)

구 분	총사업비	기투자	'23	'24	'25	'26	'27 이후
계	166,021,776	2,293,500	224,000	63,000,000	47,000,000	30,000,000	23,504,276
국 비	-	-	-	-	-	-	-
시 비	-	-	-	-	-	-	-
기 타	166,021,776	2,293,500	224,000	63,000,000	47,000,000	30,000,000	23,504,276

※ 내부거래(예탁금)을 제외한 실제 지출이 이루어지는 사업예산(투자가용재원) 기준

② 요구내용 및 산출근거

□ 친환경종합타운 조성사업 요구액 68,307,776천원

- 사업대상지(입지후보지) 주민 대상 해외 선진지 견학 2회 224,000천원
    - 담당공무원  $8,000\text{천원} \times 4\text{명} \times 2\text{회} = 64,000\text{천원}$ (국제화여비)
    - 사업대상지(입지후보지) 주민  $8,000\text{천원} \times 10\text{명} \times 2\text{회} = 160,000\text{천원}$ (민간인 국외여비)
  - 통합재정안정화기금 운용 예탁금 68,083,776천원
    - 당해년도 세입예산 중 세출예산 편성 잔액을 통합재정안정화기금에 예탁
- \* 「지방재정법」 제9조의2

③ 편성 필요성 및 증감 사유

- 해외 우수시설 벤치마킹을 통해 폐기물처리시설에 대한 부정적 인식을 전환

④ 참고자료

- 친환경종합타운 조성 관련 폐기물처리시설 설치부담금 납부계획 검토보고



#### 4. 채무부담행위 설명서, 지출상황 및 투자계획: 해당없음



## 5. 지방세 지출보고서



## 5

## 지방세 지출보고서(추계액 기준)

## I. 지방세 비과세 · 감면 현황 개요

## 1. 비과세 · 감면 총괄표

(단위: 원, %)

구 분		'21년(결산)	'22년(추계)*	비교 증감
비과세·감면액(A)		117,584,996,860	122,322,669,000	4,737,672,140
	비과세	60,570,758,160	69,806,472,000	9,235,713,840
	감면	57,014,238,700	52,516,197,000	-4,498,041,700
지방세 징수액(B)		877,116,088,740	825,098,477,000	-52,017,611,740
비과세 · 감면율(A/A+B)		13.4	14.8	1.4

\* '22년 추계액 = 감면실적(1~9월) + 추계액(10~12월)

## 2. 기능별 비과세 · 감면 현황

(단위: 원, %)

분 야		'21년(결산)		'22년(추계)		비교 증감	
			비중		비중		증감율
총 계		117,584,996,860	100.0	122,322,669,000	100	4,737,672,140	4.0
1	일반공공행정	27,588,826,500	23.4	28,596,281,000	23.4	1,007,454,500	3.7
2	공공질서 및 안전	236,927,570	0.2	121,438,000	0.1	-115,489,570	-48.7
3	교육	12,444,065,890	10.6	8,444,347,000	6.9	-3,999,718,890	-32.1
4	문화 및 관광	3,138,141,040	2.7	2,663,558,000	2.2	-474,583,040	-15.1
5	환경보호	1,101,341,040	0.9	75,265,000	0.1	-1,026,076,040	-93.2
6	사회복지	10,753,028,450	9.1	11,034,792,000	9.0	281,763,550	2.6
7	보건	888,414,130	0.8	187,924,000	0.2	-700,490,130	-78.8
8	농림해양수산	4,151,456,890	3.5	3,435,348,000	2.8	-716,108,890	-17.2
9	산업 · 중소기업	3,254,042,260	2.8	2,088,860,000	1.7	-1,165,182,260	-35.8
10	수송 및 교통	2,825,621,360	2.4	3,483,659,000	2.8	658,037,640	23.3
11	국토 및 지역개발	27,462,509,510	23.4	26,456,154,000	21.6	-1,006,355,510	-3.7
12	과학기술	4,392,750	0	59,548,000	0.0	55,155,250	1255.6
13	국가	18,114,697,150	15.4	31,315,985,000	25.6	13,201,287,850	72.9
14	외국	0	0	0	0.0	0	0
15	기타	5,621,532,320	4.8	4,359,510,000	3.6	-1,262,022,320	-22.4

### 3. 세목별 비과세·감면 현황

(단위: 원, %)

분 야		'21년(결산)	비중	'22년(추계)	비중	비교 증감	증감율
총 계		117,584,996,860	100	122,322,669,000	100	4,737,672,140	4.0
	보통세	115,631,189,440	98.3	120,135,201,000	98.2	4,504,011,560	3.9
	취득세	45,520,235,120	38.7	36,380,575,000	29.7	-9,139,660,120	-20.1
	등록면허세	633,089,280	0.5	544,204,000	0.4	-88,885,280	-14.0
	주민세	598,969,550	0.5	351,351,000	0.3	-247,618,550	-41.3
	재산세	67,801,579,500	57.7	81,775,067,000	66.9	13,973,487,500	20.6
	자동차세	1,077,315,990	0.9	1,084,004,000	0.9	6,688,010	0.6
	목적세	1,953,807,420	1.7	2,187,468,000	1.8	233,660,580	12.0
	지역자원시설세	1,953,801,220	1.7	2,187,301,000	1.8	233,499,780	12.0
	지방교육세	6,200	0	167,000	0	160,800	2,593.5

### 4. 비과세·감면액 주요 증감사유별 분석

(단위: 원)

감 면 유 형	'21년(결산)	'22년(추계)	증감액
지방자치단체 및 지방자치단체조합에 대한 비과세	22,100,766,180	24,885,340,000	2,784,573,820
지방자치단체 등이 사용하는 공용,공공용 재산에 대한 비과세	2,088,383,070	2,375,445,000	287,061,930
지방자치단체 등 기부채납 부동산에 대한 비과세	2,214,106,310	100,868,000	-2,113,238,310
교육자치단체에 대한 비과세	10,565,164,170	6,452,922,000	-4,112,242,170
사립학교 및 외국교육기관에 대한 과세특례	1,851,843,440	1,978,030,000	126,186,560
임대주택에 대한 감면	7,101,766,920	6,841,828,000	-259,938,920
무주택자에 대한 주택공급 지원 등을 위한 감면	413,776,600	1,234,648,000	820,871,400
종교·제사단체에 대한 감면	3,120,344,600	2,643,263,000	-477,081,600
하이브리드자동차에 대한 감면	1,690,052,620	2,533,991,000	843,938,380
공공의료기관에 대한 과세특례	868,571,450	163,745,000	-704,826,450
농업인에 대한 과세특례	2,267,701,720	1,411,611,000	-856,090,720
기업 구조조정 지원을 위한 감면	178,073,360	880,464,000	702,390,640
중소기업 창업 지원을 위한 감면	635,262,870	825,716,000	190,453,130
산업단지에 대한 감면	9,239,662,170	7,173,268,000	-2,066,394,170
공공기관 지방이전에 대한 감면	1,634,343,710	1,573,434,000	-60,909,710
국가에 대한 비과세	17,592,877,850	28,932,004,000	11,339,126,150
신탁재산에 대한 비과세	213,426,430	61,299,000	-152,127,430
국가가 사용하는 공용·공공용 재산에 대한 비과세	521,244,170	548,452,000	27,207,830
법인의 합병으로 인한 취득 등에 대한 감면	3,906,886,780	2,481,902,000	-1,424,984,780

## Ⅱ. 지방세 비과세 · 감면 항목별 세부내역

### 1. 일반공공행정

연 번	지방세지출 항목 및 근거법령	지방세지출액(단위:원)		
		세목	'21년(결산)	'22년(추계)
	<b>일반공공행정</b>	합 계	27,588,826,500	28,596,281,000
1	<b>지방자치단체 및 자치단체조합에 대한 비과세</b> - 지방자치단체 및 자치단체조합에 대한 취득·등록면허·주민·재산·자동차·지역자원시설세 비과세(지방세법 §9①, §26①, §77① 1호, §109① 1호, §145① 1호, §145②) - 지방자치단체가 국방, 경호, 경비, 교통순찰, 소방, 환자수송, 청소, 오물수거와 도로공사 등에 사용하는 자동차에 대한 자동차세 비과세(지방세법 §126 1·2호)	소계	22,100,766,180	24,885,340,000
		취득세	2,445,577,550	3,267,316,000
		주민세	44,410,000	13,838,000
		재산세	19,293,512,700	21,128,088,000
		자동차세	16,324,520	23,925,000
		등록면허세	10,618,200	110,716,000
		지역자원시설세	290,323,210	341,457,000
2	<b>지방자치단체 등 기부채납 부동산에 대한 비과세</b> - 지방자치단체 및 자치단체조합에 귀속 또는 기부채납을 조건으로 취득하는 부동산 및 사회기반시설에 대한 취득세 비과세(지방세법 §9②)	소계	2,214,106,310	100,868,000
		취득세	2,214,106,310	100,868,000
3	<b>지방자치단체 등이 사용하는 공용·공공용 재산에 대한 비과세</b> - 지방자치단체 및 자치단체조합이 1년 이상 공용·공공용에 사용하는 재산에 대한 재산·지역자원시설세 비과세(지방세법 §109②, §145②)	소계	2,088,383,070	2,375,445,000
		재산세	2,072,107,230	2,359,432,000
		지역자원시설세	16,275,840	16,013,000
4	<b>주민공동체에 대한 비과세</b> - 마을회 등 주민공동체의 주민공동소유 부동산 등에 대한 취득·등록면허·주민세·재산·지역자원시설세 비과세(지방세법 §26② 4호 지방세특례제한법 §90①, §90②)	소계	91,976,920	97,021,000
		취득세	1,974,830	0
		재산세	82,956,810	89,380,000
		등록면허세	444,000	1,014,000
		지역자원시설세	6,601,280	6,627,000
5	<b>사유 도로·하천·제방·구거·유지·묘지에 대한 비과세</b> - 묘지에 관한 등기에 대한 등록면허 비과세(지방세법 §26② 3호) - 도로·하천·제방·구거·유지·묘지에 대한 재산·지역자원시설세 비과세(지방세법 §109③ 1호, §145②)	소계	1,008,583,130	1,120,445,000
		재산세	1,008,583,130	1,120,445,000

연 번	지방세지출 항목 및 근거법령	지방세지출액(단위:원)		
		세목	'21년(결산)	'22년(추계)
6	<b>지방공사 등에 대한 감면</b> - 지방공사·공단 등에 대하여 취득·등록면허·재산세 감면(지방세특례제한법 §85의2①②) - 지방자치단체가 자본금 및 출연하여 설립한 주식회사, 재단법인에 대한 취득·재산·등록면허세 감면(50%)(지방세특례제한법 §85의2③) - 한국지역정보개발원 고유업무 부동산 취득세 감면(50%)(지방세특례제한법 §85의2④)	소계	85,010,890	17,162,000
		취득세	76,184,550	0
		재산세	8,826,340	17,162,000

## 2. 공공질서 및 안전

연 번	지방세지출 항목 및 근거법령	지방세지출액(단위:원)		
		세목	'21년(결산)	'22년(추계)
	<b>공공질서 및 안전</b>	합계	236,927,570	121,438,000
7	<b>천재 등으로 인한 대체취득 등에 대한 비과세</b> - 천재·지변·소실·도괴 기타 불가항력으로 인하여 멸실 또는 파손된 건축물·선박·자동차 및 기계장비를 개수 또는 대체취득하는 경우 등에 대하여 취득·등록면허·레저·주민세·재산·자동차·지방소득·담배소비·지역자원시설세 비과세(지방세특례제한법 §4 ④, §92① 1호, §92②·③)	소계	236,927,570	121,438,000
		취득세	5,599,700	7,891,000
		재산세	114,469,230	6,262,000
		자동차세	106,698,280	107,157,000
		지역자원시설세	10,160,360	128,000

## 3. 교육

연 번	지방세지출 항목 및 근거법령	지방세지출액(단위:원)		
		세목	'21년(결산)	'22년(추계)
	<b>교 육</b>	합계	12,444,065,890	8,444,347,000
8	<b>교육자치단체에 대한 비과세</b> - 교육자치단체에 대한 취득·등록면허·주민세·재산·지방소득·지역자원시설세 비과세(지방세법 §9①, §26①, §77① 1호, §90, §109① 1호, §145① 1호, §145②)	소계	10,565,164,170	6,452,922,000
		취득세	7,261,588,410	2,914,308,000
		주민세	196,721,500	116,000,000
		재산세	2,520,999,500	2,749,756,000
		등록면허세	1,040,710	584,000
		지역자원시설세	584,814,050	672,274,000



연 번	지방세지출 항목 및 근거법령	지방세지출액(단위:원)		
		세목	'21년(결산)	'22년(추계)
9	<b>교육자치단체 등이 사용하는 공용·공공용 재산에 대한 비과세</b> - 교육자치단체가 1년 이상 공용 또는 공공용에 사용하는 재산에 대한 재산·지역자원시설세 비과세(지방세법 §109②, §145②)	소계	20,049,200	11,210,000
		재산세	20,049,200	11,210,000
10	<b>사립학교 및 외국교육기관에 대한 과세특례</b> - 학교 및 외국교육기관에 대하여 취득·등록면허·주민·재산·지역자원시설세 비과세(지방세특례제한법 §41①, §41②, §41③, §41⑤) - 학교의 기숙사용 부동산 및 학생들의 실험·실습용 차량·기계장비·항공기·입목·선박에 대하여 취득·주민·재산·지역자원시설세 면제(지방세특례제한법 §42①, §42②) - 국립대학법인 전환 이전에 체결한 계약에 따라 기부자에게 무상사용을 허가한 부동산에 대해서는 무상사용기간 동안 재산·지역자원시설세 면제(지방세특례제한법 §41⑥) - 「고등교육법」 제4조에 따라 설립된 의과대학의 부속병원에 대한 취득·재산세 경감(지방세특례제한법 §41⑦) - 유치원을 설치·운영하기 위한 부동산에 대해 취득·재산세 면제(지방세특례제한법 §19)	소계	1,851,843,440	1,978,030,000
		취득세	21,839,530	453,000
		주민세	74,387,250	74,387,000
		재산세	1,612,206,010	1,756,095,000
		등록면허세	720,000	570,000
		지역자원시설세	142,690,650	146,525,000
11	<b>평생교육단체 등에 대한 과세특례</b> - 평생교육단체 및 평생교육시설에 대하여 취득세 비과세 (지방세특례제한법 §43①, §43②, §43③, §44)	소계	0	0
		재산세	0	0
12	<b>학술연구단체 및 장학단체에 대한 감면</b> - 학술연구단체, 장학단체, 과학기술진흥단체의 고유업무용 부동산에 대하여 취득·재산·지역자원시설세 면제(지방세특례제한법 §45①) - 장학법인의 장학금 지급 목적으로 취득하는 임대용 부동산에 대하여 취득·재산·지역자원시설세 경감(지방세특례제한법 §45②) - 기초과학연구원과 정부출연연구기관의 고유업무용 부동산에 대하여 취득·재산세 면제(지방세특례제한법 §45의2)	소계	7,009,080	2,185,000
		취득세	5,406,000	259,000
		재산세	1,603,080	1,926,000

#### 4. 문화 및 관광

연 번	지방세지출 항목 및 근거법령	지방세지출액(단위:원)		
		세목	'21년(결산)	'22년(추계)
	<b>문화 및 관광</b>	합계	3,138,141,040	2,663,558,000
13	<b>종교·제사단체에 대한 감면</b> - 종교·제사 목적의 비영리단체에 대하여 취득·등록면허·주민·재산·지역자원시설세 면제(지방세특례제한법 §50①, §50②, §50③, §50⑤, §50⑥) - 종교재단의 의료업용 부동산에 대하여 취득·재산세 경감(지방세특례제한법 §38④)	소계	3,120,344,600	2,643,263,000
		취득세	2,103,825,730	1,481,311,000
		주민세	41,712,000	27,903,000
		재산세	880,994,150	1,033,744,000
		등록면허세	84,000	93,000
		지역자원시설세	93,728,720	100,212,000
14	신문·통신사업에 대한 감면 - 신문·통신사업소에 대하여 주민세(사업소분 및 종업원분) 100분의 50을 각각 2024년 12월 31일까지 경감(지방세특례제한법 §51)	소계	0	123,000
		주민세	0	123,000
15	<b>문화·예술 지원을 위한 과세특례</b> - 정부 인·허가 또는 민법 외의 법률에 의하여 설립된 문화예술단체의 업무용 부동산 취득·재산·지역자원시설세 면제(지방세특례제한법 §52①) - 도서관의 취득세는 경감, 도서관의 등기·등록에 대해서 등록면허세는 면제(지방세특례제한법 §52②) - 박물관·미술관·도서관·과학관에 사용하기 위한 부동산의 취득·재산·지역자원시설세 면제(지방세특례제한법 §44조의2)	소계	11,247,010	12,599,000
		취득세	0	0
		재산세	11,247,010	12,599,000
16	<b>문화재 등에 대한 과세특례</b> - 문화유산에 관한 국민신탁법인의 고유업무 직접 사용 부동산 취득·재산·지역자원시설세 면제(지방세특례제한법 §53) - 「문화재보호법」에 따라 사적지로 지정된 토지에 대하여 재산세 면제(지방세특례제한법 §55①) - 「문화재보호법」에 따른 문화재에 대하여 재산세 감면(지방세특례제한법 §55②) - 문화재로 지정된 부동산 등 재산 면제(조례)	소계	6,549,430	7,573,000
		재산세	6,549,430	7,573,000

## 5. 환경보호

연 번	지방세지출 항목 및 근거법령	지방세지출액(단위:원)		
		세목	'21년(결산)	'22년(추계)
	<b>환경보호</b>	합계	1,101,341,040	75,265,000
17	<b>환경환경공단에 대한 감면</b> - 한국환경공단의 폐기물재활용시설, 기술개발지원등의 사업용 부동산에 대하여 취득·재산세 감면(지방세특례제한법 §47)	소계	29,500	30,000
		재산세	29,500	30,000
18	<b>자연환경 보호를 위한 감면</b> - 국립공원관리공단이 공원관리사업용 부동산에 대하여 취득·재산세 25%감면((지방세특례제한법 §48) - 자연환경자산에 관한 국민신탁법인의 고유업무용 부동산에 대하여 취득·재산·지역자원시설세 면제 (지방세특례제한법 §53)	소계	96,220	105,000
		재산세	96,220	105,000
19	<b>친환경 건축물 등에 대한 감면</b> - 녹색건축물 인증 등급, 에너지 효율 등급에 따른 신축 건축물의 취득세 5~15%를 경감(지방세특례제한법 §47의2①) - 신축하는 주거용 건축물로서 제로에너지건축물 인증을 받은 건축물 또는 주택에 대해 취득세 15~20%를 경감(지방세특례제한법 §47의2②) - 신축하는 주거용 건축물로서 에너지절약형 친환경주택에 대해 취득세 10%를 경감(지방세특례제한법 §47의2③) - 내진성능 확인을 받은 건축물 또는 주택에 대해서 취득·재산세 경감(지방세특례제한법 §47의4①)	소계	1,101,215,320	75,130,000
		재산세	1,101,215,320	75,130,000

## 6.사회복지

연 번	지방세지출 항목 및 근거법령	지방세지출액(단위:원)		
		세목	'21년(결산)	'22년(추계)
사회복지		합계	10,753,028,450	11,034,792,000
20	<b>장애인에 대한 감면</b> - 장애등급 1~3급(시각장애 1~3급) 장애인의 승용자동차에 대하여 취득·자동차세 면제 (지방세특례제한법 §17①) - 시각장애(4급) 장애인의 승용자동차에 대하여 취득·자동차세 면제(조례)	소계	1,125,997,180	1,144,830,000
		취득세	527,762,000	549,792,000
		자동차세	598,235,180	595,038,000
21	<b>한센환자 지원을 위한 감면</b> - 한센인정착농원 내의 주택, 축사용 부동산 및 재화사업용 부동산에 대하여 취득세 면제(지방세특례제한법 §17의2①) - 한센인 소유의 한센인정착농원 내의 부동산에 대하여 재산·지역자원시설세 면제(지방세특례제한법 §17의2②)	소계	18,982,080	9,279,000
		취득세	14,116,630	2,664,000
		재산세	4,107,500	5,766,000
		지역자원시설세	757,950	849,000
22	<b>사회복지법인·시설·사회적기업에 대한 감면</b> - 사회복지법인, 양로원·보육원·모자원·한센병자치료보호시설 등 사회복지사업을 목적으로 하는 단체, 한국한센복지협회에 대하여 취득·등록면허·주민·재산·지역자원시설세 면제(지방세특례제한법 §22①, §22②, §22③, §22⑤) - 사회적기업의 고유업무용 부동산 등에 대하여 취득·등록면허·재산세 경감(지방세특례제한법 §22의4) - 「사회복지사업법」에 따라 설립된 사회복지법인이 의료기관을 경영하기 위하여 취득하거나 사용하는 부동산에 대해서 취득세 및 재산세 경감(지방세특례제한법 §22⑥)	소계	102,352,020	81,204,000
		취득세	26,400,000	0
		주민세	11,670,000	11,617,000
		재산세	55,479,340	60,498,000
		등록면허세	486,450	390,000
		지역자원시설세	8,316,230	8,699,000
23	<b>출산장려 및 양육지원을 위한 감면</b> - 어린이집 및 유치원을 설치·운영하기 위한 부동산에 대해 취득·재산세 면제(지방세특례제한법 §19) - 다자녀 양육자가 양육을 목적으로 취득하여 등록하는 자동차에 대하여 취득세 감면(지방세특례제한법 §22의2①, §22의2②)	소계	1,198,737,590	870,485,000
		취득세	1,115,297,350	795,836,000
		재산세	83,440,240	74,649,000

연 번	지방세지출 항목 및 근거법령	지방세지출액(단위:원)		
		세목	'21년(결산)	'22년(추계)
24	<b>노인복지시설에 대한 감면</b> - 노인복지시설 및 직접 사용하는 부동산 취득세 면제, 재산세 50% 감면(지방세특례제한법 §20 1호) - 경로당용 부동산 재산·지역자원시설세 면제(지방세특례제한법 §20 1호) - 양로시설, 경로당 외 노인복지시설에 사용하는 부동산 취득·재산세 25% 감면(지방세특례제한법 §20 2호)	소계	67,202,370	176,614,000
		취득세	62,014,690	171,232,000
		재산세	4,902,260	5,088,000
		지역자원시설세	285,420	294,000
25	<b>노동조합에 대한 감면</b> - 노동조합의 업무용 부동산 취득·재산세 면제 (지방세특례제한법 §26)	소계	225,700	239,000
		재산세	225,700	239,000
26	<b>국가유공자 등에 대한 과세특례</b> - 「국가유공자 등 예우 및 지원에 관한 법률」, 「보훈보상대상자 지원에 관한 법률」, 「5.18 민주유공자 예우에 관한 법률」, 「특수임무수행자 지원에 관한 법률」에 의한 대부금으로 취득하는 부동산 취득·등록면허세 면제(지방세특례제한법 §29①) - 국가유공자 등 단체에 대한 주민세 비과세, 부동산 취득·등록면허·주민·재산·지역자원시설세 면제(지방세특례제한법 §29②, §29③) - 국가유공자 등이 보유한 자동차의 취득·자동차세 면제 (지방세특례제한법 §29④)	소계	617,266,290	603,958,000
		취득세	402,840,070	389,431,000
		자동차세	214,426,220	214,527,000
27	<b>주택거래에 대한 감면</b> - 서민주택(40㎡이하·취득가액 1억원미만 주택)을 취득하여 1가구 1주택이 되는 경우 취득세 면제(지방세특례제한법 §33②)	소계	1,310,000	1,000,000
		취득세	1,310,000	1,000,000

연 번	지방세지출 항목 및 근거법령	지방세지출액(단위:원)		
		세목	'21년(결산)	'22년(추계)
28	<b>임대주택에 대한 감면</b> - 임대주택사업자가 공동주택 또는 오피스텔을 임대할 목적으로 취득하는 부동산 취득·재산·지역자원시설세 감면(지방세특례제한법 §31①·③) - 한국토지주택공사의 공공주택에 대하여 취득·재산세 50% 감면(지방세특례제한법 §31⑤) - 공공지원민간임대주택 또는 장기일반민간임대주택을 임대하려는 자가 국내에 임대 목적으로 공동주택 또는 오피스텔을 임대목적으로 직접사용할 경우 재산·지역자원시설세를 감면(지방세특례제한법 §31의3) - 위탁관리 부동산투자회사가 임대할 목적으로 취득하는 부동산에 대해 취득·재산·지역자원시설세 감면(지방세특례제한법 §31의4) - 한국토지주택공사의 임대목적으로 취득 소유하는 소규모 주택에 대하여 취득·재산세 50% 감면(지방세특례제한법 §32①)	소계	7,101,766,920	6,841,828,000
		취득세	2,914,984,770	3,187,838,000
		재산세	4,186,782,150	3,653,990,000
29	<b>주택담보노후연금보증에 대한 감면</b> - 대상주택의 저당권설정등기에 대하여 등록면허세 면제 (지방세특례제한법 §35①) - 주택담보노후연금보증 담보로 제공된 주택 재산세 감면(지방세특례제한법 §35②) - 연금방식으로 생활자금 등을 지급받기 위한 장기주택저당대출에 가입한 사람이 담보로 제공하는 주택에 대한 재산세 감면(25%) (지방세특례제한법 §35③) - 노후생활안정자금을 지원받기 위하여 담보로 제공된 농지에 대하여 재산세 감면(6억원이하 100%) (지방세특례제한법 §35의2)	소계	105,411,700	70,707,000
		재산세	25,647,700	29,943,000
		등록면허세	79,764,000	40,764,000
30	<b>무주택자에 대한 주택공급 지원 등을 위한 감면</b> - 한국사랑의집짓기운동연합회가 무주택자에게 분양할 목적으로 취득하는 부동산에 대하여 취득·재산세 면제 (지방세특례제한법 §36) - 주택 취득일 현재 세대별 주민등록표에 기재되어 있는 세대주 및 그 세대원이 주택을 소유한 사실이 없는 경우로서 주택을 취득한 경우 취득세 면제(또는 50% 감면)(지방세특례제한법 §36의3)	소계	413,776,600	1,234,648,000
		취득세	413,776,600	1,234,648,000

## 7. 보건

연 번	지방세지출 항목 및 근거법령	지방세지출액(단위:원)		
		세목	'21년(결산)	'22년(추계)
	<b>보건</b>	합계	888,414,130	187,924,000
31	<b>공공의료기관에 대한 과세특례</b> - 서울대학교병원, 서울대학교치과병원, 국립대학병원, 국립암센터, 국립중앙의료원, 국립대학치과병원이 고유 업무에 직접 사용하기 위해 취득한 부동산에 대하여 취득·재산세 75% 경감 (지방세특례제한법 §37)	소계	868,571,450	163,745,000
		취득세	712,294,280	0
		재산세	156,277,170	163,745,000
32	<b>의료법인 등에 대한 과세특례</b> - 의료업을 개설한 자가 공중보건업무 종사명령을 이행 하기 위하여 취득하는 면허, 공수의로 위촉된 수의사가 취득하는 면허 등에 대하여 등록면허세 비과세(지방세법 §26② 4호) - 의료법인이 의료업에 직접 사용하기 위한 부동산에 대한 취득·재산세 50% 경감(지방세특례제한법 §38①) - 지방의료원이 의료업에 직접 사용하기 위한 부동산 취득·재산세 75% 경감(지방세특례제한법 §38③)	소계	19,842,680	24,179,000
		취득세	0	2,880,000
		재산세	19,842,680	21,299,000

## 8. 농림해양수산

연 번	지방세지출 항목 및 근거법령	지방세지출액(단위:원)		
		세목	'21년(결산)	'22년(추계)
농림해양수산		합계	4,151,456,890	3,435,348,000
33	<b>농업인에 대한 과세특례</b> - 자경농민의 농지·임야, 농업용 시설에 대해 취득세 50% 경감(지방세특례제한법 §6①, ②) - 도로·하천점용 면허 등의 등록면허세 면제(지방세특례제한법 §6③) - 귀농인이 취득하는 농지 및 농지 조성용 임야에 대한 취득세 50% 경감(지방세특례제한법 §6④) - 농기계류 관정시설에 대한 취득·재산세 면제(지방세특례제한법 §7) - 농업진흥지역 등에서 교환·분합하는 농지에 대한 취득세 면제 (지방세특례제한법 §8②) - 농어업인이 영농, 가축사육, 양식, 어획 등에 직접 사용하는 사업소에 대한 주민세 재산분 및 종원분 면제 (지방세특례제한법 §10②)	소계	2,267,701,720	1,411,611,000
		취득세	2,050,727,840	1,325,372,000
		주민세	207,442,000	80,841,000
		재산세	4,470,880	5,398,000
		등록면허세	5,061,000	0
34	농지확대개발을 위한 감면 - 농업생산기반 개량사업 및 농지확대 개발사업으로 인하여 취득하는 농지에 대해 취득세 면제(지방세특례제한법 §8①) - 공유수면의 매립 또는 간척으로 인하여 취득하는 농지에 대하여 취득세 세율 경감(1000분의 8)(지방세특례제한법 §8④)	소계	0	4,872,000
		취득세	0	4,872,000
35	<b>한국농촌공사의 농업관련사업에 대한 감면</b> - 농지매매사업 등에 따라 취득하는 부동산 과 농지법에 따른 농지에 대하여 취득·재산세 50% 경감(지방세특례제한법 §13② 1호) - 농업생산기반 정비계획에 따라 취득·소유하는 농업기반 시설용 토지와 그 시설물에 대하여 취득세 50% 경감, 재산세 면제(지방세특례제한법 §13② 1의2호) - 경영회생 지원사업용 부동산에 대해 취득세 50%(환매취득 면제), 재산세 50% 감면(지방세특례제한법 §13② 2호) - 영농 규모 확대사업으로 취득하는 농지 취득세 50% 경감(지방세특례제한법 §13② 3호) - 제3자 공급목적의 농어촌 생활환경정비사업용 부동산 취득세 30% 경감(지방세특례제한법 §13② 4호) - 농지시장 안정과 농업구조 개선 등을 위해 취득하는 농지 취득세 50% 경감 (지방세특례제한법 §13② 5호)	소계	41,489,820	93,832,000
		취득세	34,867,940	87,163,000
		재산세	6,621,880	6,669,000



연 번	지방세지출 항목 및 근거법령	지방세지출액(단위:원)		
		세목	'21년(결산)	'22년(추계)
36	<b>농업법인에 대한 감면</b> - 농업법인이 법인 설립등기일부터 2년 이내 취득하는 농업용 부동산 취득세 면제(지방세특례제한법 §11①) - 영농·유통·가공용 부동산 취득·재산세 50% 감면 (지방세특례제한법 §11②) - 농업법인의 설립 등기 등록면허세 면제(지방세특례제한법 §11④)	소계	696,676,680	1,008,859,000
		취득세	611,094,270	915,846,000
		재산세	85,582,410	93,013,000
37	<b>임업인에 대한 감면</b> - 임업인이 직접 임업을 하기 위하여 교환·분합하는 임야 취득세 면제, 99만㎡이하 보전산지 취득세 50% 경감(지방세특례제한법 §8③) - 임업에 대한 주민(종업원·재산) 면제(지방세특례제한법 §10②) - 임업용 석유류에 대한 자동차세 면제(조특법 §106의2① 1호)	소계	3,143,150	0
		취득세	3,143,150	0
38	<b>산림유전자원보호림 등 임야에 대한 재산세 비과세</b> - 산림유전자원보호림·보안림 등 임야에 대한 재산세 비과세(지방세법 §109③ 2호)	소계	7,063,120	6,608,000
		재산세	7,063,120	6,608,000
39	<b>어업인에 대한 과세특례</b> - 어업을 주업으로 하는 자가 어업을 영위하기 위하여 취득하는 어업권 및 어선에 대하여 취득세 50% 경감(지방세특례제한법 §9①) - 20톤 미만의 소형어선에 대하여 취득·재산·지역자원시설세 면제 (지방세특례제한법 §9②) - 출원에 따른 어업권 취득세 면제, 어업권에 관한 등록면허세 면제(지방세특례제한법 §9③) - 어업에 직접 사용하는 사업소에 대한 주민(종업원·재산) 면제(지방세특례제한법 §10②) - 어업용 석유류에 대한 자동차세 면제(조특법 §106의2① 1호)	소계	1,120,100	844,000
		주민세	1,073,000	825,000
		재산세	41,580	17,000
		지역자원시설세	5,520	2,000
40	<b>영농자금 등의 융자지원을 위한 감면</b> - 농협·수협·산림조합 등이 농어업인·영농조합법인 등에 융자시 저당권설정등기 등록면허세 50% 경감(지방세특례제한법 §10①1~5)	소계	511,640,570	303,513,000
		등록면허세	511,640,570	303,513,000
41	<b>농업협동조합 등의 농어업 관련사업에 대한 감면</b> - 농협·수협·산림조합 중앙회의 구관사업용 부동산에 대하여 취득·재산세 25% 감면(지방세특례제한법 §14①) - 농협·수협·산림조합·업연초생산협동조합의 조합에 대하여 주민세 50% 감면, 업무용 부동산 취득·재산세 면제(지방세특례제한법 §14③, §14④)	소계	597,181,130	574,538,000
		취득세	406,439,210	361,099,000
		재산세	190,741,920	213,439,000

연 번	지방세지출 항목 및 근거법령	지방세지출액(단위:원)		
		세목	'21년(결산)	'22년(추계)
42	<b>농수산물유통공사 등의 농어업관련사업에 대한 감면</b> - 농수산물유통공사와 유통자회사의 농수산물유통시설 및 교육훈련시설용 부동산 취득·재산세 50% 감면(지방세특례제한법 §15①) - 농수산물공사의 고유업무용 부동산 취득·재산세 감면 및 법인등기 등록면허세 감면(지방세특례제한법 §15②)	소계	990,090	1,038,000
		재산세	990,090	1,038,000
43	<b>농어촌주택에 대한 감면</b> - 농어촌생활환경정비사업·농어촌주거환경개선사업에 따라 주택을 개량하는 거주자가 취득하는 연면적 150㎡이하 주택 및 부속토지에 대하여 취득세 면제, 재산세 5년간 면제(지방세특례제한법 §16)	소계	24,450,510	29,633,000
		취득세	20,422,580	27,168,000
		재산세	4,027,930	2,465,000

## 9. 산업·중소기업

연 번	지방세지출 항목 및 근거법령	지방세지출액(단위:원)		
		세목	'21년(결산)	'22년(추계)
산업·중소기업		합계	3,254,042,260	2,088,860,000
44	<b>중소기업 창업 지원을 위한 감면</b>  - 창업하는 창업중소기업 및 창업벤처중소기업의 법인설립등기 등록면허세 면제, 해당사업을 위한 취득하는 사업용 재산의 취득세 4년간 75% 감면(지방세특례제한법 §58의3①·③)  - 창업하는 창업중소기업 및 창업벤처중소기업이 사용하기 위해 취득한 부동산에 대하여 3년간 재산세 면제하고 그다음 2년간 재산세 50% 경감(지방세특례제한법 §58의3②)  - 창업보육센터사업자가 사용하기 위한 부동산에 대하여 취득세 75%, 재산세 50% 경감(지방세특례제한법 §60 ③ 1호)  - 학교 및 외국교육기관 등이 창업보육센터용으로 직접 사용하기 위하여 취득하는 부동산에 대하여 취득세 75%, 재산세 100% 감면(지방세특례제한법 §60③ 1의2호)  - 창업중소기업 및 창업벤처중소기업의 법인설립 등기 등록면허세 면제, 2년간 사업용 부동산 취득세 면제, 5년간 재산세 50% 감면(조특법 §119②, §120③, §121)	소계	635,262,870	825,716,000
		취득세	615,873,940	796,953,000
		재산세	18,868,930	28,650,000
		등록면허세	520,000	113,000
45	<b>연구·개발 지원을 위한 감면</b>  - 중견기업, 대기업, 중소기업 기업부설연구소용 부동산에 대해 취득·재산세 35% 경감(지방세특례제한법 §46)  - 시험분석·연구용 담배, 수출상담 견본용 담배에 대하여 담배소비세 면제(지방세법 §54① 6·7호)  - (광주, 광주북구) 한국광기술원의 업무용 부동산에 대하여 취득·재산세 면제	소계	12,854,480	2,855,000
		취득세	10,224,000	0
		재산세	2,630,480	2,855,000

연 번	지방세지출 항목 및 근거법령	지방세지출액(단위:원)		
		세목	'21년(결산)	'22년(추계)
46	<b>산업입지 지원을 위한 감면</b> - 벤처기업집적시설·신기술창업집적지역을 개발·조성하여 분양 또는 임대목적 부동산에 대해 취득·재산세 50% 경감(지방세특례제한법 §58①) - 벤처기업집적시설·산업기술단지에 입주하는 기업의 취득·등록면허·재산세 중과 배제(지방세특례제한법 §58②) - 신기술창업집적지역에서 산업용건축물 연구시설 및 시험생산용 건축물을 신축하거나 증축하려는 자가 취득한 부동산에 대해 취득세 50% 경감하고 3년간 재산세 50% 경감(지방세특례제한법 §58③) - 벤처기업육성촉진지구 내 벤처기업 고유업무에 직접 사용하는 부동산의 취득·재산세 37.5% 경감(지방세특례제한법 §58④) - 지식산업센터를 직접사용, 분양 또는 임대목적으로 신축하거나 증축하는 부동산에 대하여 취득세 35%, 재산세 37.5% 경감 (지방세특례제한법 §58의2 ①) - 최초로 해당 지식산업센터를 분양받은 입주자의 사업시설용 직접 사용 부동산에 대하여 취득세 50% 경감, 재산세 37.5% 경감(지방세특례제한법 §58의2 ②)	소계	2,049,131,070	26,668,000
		취득세	2,042,329,740	10,285,000
		재산세	6,801,330	16,383,000
47	<b>외국인투자 유치를 위한 감면</b> - 고도기술수반사업을 영위하거나, 외국인투자지역에 입주한 외국인투자기업 등에 대해 취득세를 5년간 100%, 2년간 50% 감면(조특법 §121의2) (조례로 15년 범위내 감면 확대 가능)	소계	0	0
		취득세	0	0
48	<b>법인·공장의 지방이전에 대한 감면</b> - 본점 및 주사무소를 대도시 외 지방으로 이전하는 법인에 대해 법인등기 및 사업용 부동산 취득·등록면허세 면제, 재산세 5년간 100%, 그다음 3년간 50% 감면 (지방세특례제한법 §79) - 공장을 대도시 외 지방으로 이전하여 사업을 계속하기 위해 취득하는 부동산 취득세 면제, 재산세 5년간 면제, 그다음 3년간 50% 경감(지방세특례제한법 §80)	소계	25,243,870	20,666,000
		취득세	18,189,680	13,079,000
		재산세	5,929,190	4,774,000
		등록면허세	1,125,000	2,813,000
49	<b>에너지산업 지원을 위한 과세특례</b> - 「석유 및 석유대체연료 사업법」 제10조에 따른 석유 판매업 중 주유소가 한국석유공사와 석유제품 구매계약을 체결하고, 한국석유공사로부터 구매하는 석유제품의 의무구매 비율 등 대통령령으로 정하는 조건을 충족하는 경우 석유제품 판매에 직접 사용하는 부동산에 대해서는 2014년 12월 31일까지 재산세의 100분의 50을 경감한다. (지방세특례제한법 §62의2) -	소계	0	0
		취득세	0	0

연 번	지방세지출 항목 및 근거법령	지방세지출액(단위:원)		
		세목	'21년(결산)	'22년(추계)
50	<b>매매용 자동차 등에 대한 과세특례</b> - 세관장에게 수출신고를 하고 수출된 자동차 또는 자동차·건설기계 매매업자가 등록한 매매용 자동차·건설기계 등에 대해 자동차세 비과세(지방세법 §126 3호) - 자동차·건설기계 매매업자가 매매용으로 취득한 중고 자동차 등에 대한 취득·자동차세 면제(지방세특례제한법 §68①) - 무역업자의 수출용으로 취득하는 중고선박, 중고기계장비, 중고항공기는 취득세 1,000분의 20을 경감, 중고자동차는 취득세 면제(지방세특례제한법 §68③)	소계	353,476,610	332,491,000
		취득세	341,980,460	324,102,000
		자동차세	11,496,150	8,389,000
51	<b>기업 구조조정 지원을 위한 감면</b> - 기업 구조조정 지원을 위한 취득세 면제(지방세특례제한법 §57의2③ 2~5호, §57의2⑤ 3호) - 「조세특례제한법」 제32조에 따른 현물출자 또는 사업 양도·양수에 따라 2021년 12월 31일까지 취득하는 사업용 고정자산에 대해서는 취득세의 100분의 75를 경감한다. 다만, 취득일부터 5년 이내에 대통령령으로 정하는 정당한 사유 없이 해당 사업을 폐업하거나 해당 재산을 처분(임대를 포함한다) 또는 주식을 처분하는 경우에는 경감받은 취득세를 추징한다. (지방세특례제한법 §57의2④) - 「농업협동조합법」 제134조의2에 따라 설립된 농협경제지주회사가 현물출자에 따라 중앙회로부터 경제사업을 이관받아 취득하는 재산에 대한 취득세 면제(지방세특례제한법 §57의2⑥ 3호) - 한국자산관리공사가 「금융회사부실자산 등의 효율적 처리 및 한국자산관리공사의 설립에 관한 법률」 제26조제1항제9호 및 제10호에 따라 취득하는 재산에 대해서는 취득세를 면제하고, 같은 항 제7호에 따라 한국자산관리공사가 「중소기업기본법」에 따른 중소기업이 보유한 자산을 취득하는 경우에는 취득세의 100분의 50 경감하고 중소기업의 자산을 임대조건부로 취득하여 임대중인 자산에 대해서는 5년간 재산세 50% 경감(지방세특례제한법 §57의3 , , )	소계	178,073,360	880,464,000
		취득세	175,661,270	877,810,000
		재산세	2,412,090	2,654,000

## 10. 수송 및 교통

연 번	지방세지출 항목 및 근거법령	지방세지출액(단위:원)		
		세목	'21년(결산)	'22년(추계)
	<b>수송 및 교통</b>	합계	2,825,621,360	3,483,659,000
52	<b>철도시설 등에 대한 감면</b> - 한국철도시설공단이 취득하는 철도시설용 부동산 취득·재산세 25% 경감(지방세특례제한법 §63①) - 한국철도시설공단의 철도차량, 국가로 귀속되는 부동산에 대하여 취득·재산세 면제(지방세특례제한법 §63②) - 한국철도공사의 철도역사 개발사업용 부동산 및 철도차량 등에 대하여 취득·재산세 50% 경감(지방세특례제한법 §63③) - 철도건설사업으로 인하여 철도건설부지로 편입된 토지의 확정·분할에 따른 토지의 취득에 대해서는 취득세 면제, 분할등기에 대해서는 등록면허세 면제(지방세특례제한법 §63④) - 「지방공기업법」에 따라 도시철도사업을 목적으로 설립된 도시철도공사에 대한 그 고유업무에 직접 사용하기 위하여 취득하는 부동산 및 철도차량에 대해서는 취득세·등록면허세·재산세 감면 (지방세특례제한법 §63⑤)	소계	23,499,040	17,838,000
		취득세	8,151,490	0
		재산세	15,347,550	17,838,000
53	<b>경형자동차에 대한 감면</b> - 경형 승용·승합·화물차 취득세 면제(지방세특례제한법 §67①·②)	소계	616,536,990	813,709,000
		취득세	616,536,990	813,709,000
54	<b>하이브리드자동차에 대한 감면</b> - 하이브리드자동차 취득세 면제(취득세액 140만원 한도) 및 공제(140만원초과 시 140만원공제)(지방세특례제한법 §66③) - 전기자동차 2018.12.31.까지는 200만원 한도로 2019.12.31.까지는 140만원 한도로 취득세를 감면(지방세특례제한법 §66④)	소계	1,690,052,620	2,533,991,000
		취득세	1,690,052,620	2,533,991,000
55	<b>7~10인승 비영업용 승용자동차 등에 대한 자동차세 감면</b> - 전방조종자동차는 승차 정원 7~10명 이하 비영업용 승용자동차로서 소형일반버스 세율 적용, 2007.12.31.이전에 신규등록 및 신규로 신고된 차량에 한정 (지방세특례제한법 §67③)	소계	1,657,120	844,000
		자동차세	1,657,120	844,000
56	<b>운송사업 지원을 위한 감면</b> - 시내버스운송사업 및 마을버스운송사업 등에 사용하기 위한 자동차 취득세 50% 경감(지방세특례제한법 §70①) - 여객자동차 운송사업면허를 받은자가 천연가스버스를 취득하는 경우 취득세 면제(지방세특례제한법 §70③)	소계	434,128,130	53,586,000
		취득세	434,128,130	53,586,000

연 번	지방세지출 항목 및 근거법령	지방세지출액(단위:원)		
		세목	'21년(결산)	'22년(추계)
57	<b>물류단지 등에 대한 감면</b> - 물류단지개발사업의 시행자가 물류단지를 개발하기위한 취득하는 부동산 부동산 취득·재산세 35% 감면(지방세특례제한법 §71①) - 물류단지 내 사업용 부동산 취득세 50%, 재산세 35% 경감(지방세특례제한법 §71②) - 복합물류터미널사업용 부동산 취득·재산세 25% 경감(지방세특례제한법 §71③)	소계	59,747,460	63,691,000
		재산세	59,747,460	63,691,000

## 11. 국토 및 지역개발

연 번	지방세지출 항목 및 근거법령	지방세지출액(단위:원)		
		세목	'21년(결산)	'22년(추계)
국토 및 지역개발		합계	27,462,509,510	26,456,154,000
58	토지수용으로 인한 대체취득 부동산에 대한 비과세 - 공익사업 등에 따라 부동산이 매수·수용·철거된 자가 대체취득하는 부동산에 대하여 취득세 비과세(지방세 특례제한법 §73①)	소계	581,450,040	427,449,000
		취득세	581,450,040	427,449,000
59	택지개발용 토지 등에 대한 감면 - 한국토지주택공사가 사업지구 내 부동산 중 국가·지방 자치단체에 무상으로 귀속될 공공시설용지 등 재산세 면 제(지방세특례제한법 §76②) - (대구 달성군, 인천 계양구 · 남동구· 서구, 경기 평택시· 여주군· 동두천시) 토지구 획정리사업용 토지에 대한 재산세 분리과세	소계	15,760,895,680	17,066,962,000
		취득세	2,440,290	0
		재산세	15,758,455,390	17,066,962,000

연 번	지방세지출 항목 및 근거법령	지방세지출액(단위:원)		
		세목	'21년(결산)	'22년(추계)
60	<b>산업단지에 대한 감면</b> - 산업단지조성용 부동산 취득세 35% 감면, 조성공사 중 토지 재산세 35% 감면(수도권외 재산세 60% 감면)(지방세특례제한법 §78①) - 개발사업 시행자가 개발·조성 후 분양·임대할 목적으로 취득하는 부동산 취득·재산세 35% 감면(수도권외 재산세 60% 감면), 조성공사가 완료된 토지 재산세 5년간 35% 감면(수도권외 재산세 60% 감면)(지방세특례제한법 §78②) - 개발사업 시행자가 개발·조성 후 직접 사용할 목적으로 취득하는 부동산 취득·재산세 35% 감면(수도권외 재산세 60% 감면), 조성공사가 완료된 토지 재산세 5년간 35% 감면(수도권외 재산세 60% 감면)(지방세특례제한법 §78③) - 산업단지, 유지지역, 산업기술단지에서 산업용 건축물 등을 신축증축하여 취득하는 부동산 취득세 50%, 재산세 35% 경감, 대수선 취득세 25%경감(지방세특례제한법 §78④) - 한국산업단지공단이 분양·임대 및 매각 사업, 후생복지·교육사업 등을 위해 취득하는 부동산 취득세 35%, 재산세 50% 경감(수도권외 75% 경감)(지방세특례제한법 §78⑥) - 산업단지, 유지지역, 산업기술단지에서 산업용 건축물 등을 신축증축하여 취득하는 부동산 취득세 25%, 대수선 취득세 15% 추가 경감(조례) - 농공단지 내 휴·폐업 공장에 대체입주시 취득세 면제, 재산세 50% 감면(조례)	소계	9,239,662,170	7,173,268,000
		취득세	7,939,014,030	5,769,474,000
		재산세	1,300,648,140	1,403,794,000
61	<b>공공기관 지방이전에 대한 감면</b> - 혁신도시 이전 공공기관이 취득하는 부동산 등에 대해 취득세 50%, 등록면허세 면제, 재산세 5년간 50% 경감(지방세특례제한법 §81①②) - 혁신도시 이전 공공기관의 이주직원이 공공기관 이전일로부터 2년 이내에 취득하는 1가구 1주택에 대하여 전용면적에 따라 취득세 62.5~100% 감면(지방세특례제한법 §81③)	소계	1,634,343,710	1,573,434,000
		취득세	1,512,422,880	1,477,047,000
		재산세	121,920,830	96,387,000
62	<b>장기미집행 도시계획시설 등에 대한 감면</b> - 도시계획시설로 지형도면이 고시된 후 10년 이상 미집행된 부동산에 대하여 2021년 12월 31일까지 재산세의 100분의 50을 경감하고, 「지방세법」 제112조에 따라 부과되는 세액을 면제한다.(지방세특례제한법 §84①) - 공공시설용 토지로 지형도면이 고시된 토지 재산세 50% 감면(지방세특례제한법 §84②) - 철도보호지구 내 건축 등이 제한된 토지 재산세 50% 감면(지방세특례제한법 §84③)	소계	246,157,910	215,041,000
		재산세	246,157,910	215,041,000



## 12. 과학기술

연 번	지방세지출 항목 및 근거법령	지방세지출액(단위:원)		
		세목	'21년(결산)	'22년(추계)
	<b>과학기술</b>	<b>합계</b>	4,392,750	59,548,000
63	<b>과학기술 지원을 위한 감면</b> - 박물관·미술관·도서관 또는 과학관에 사용하기 위하여 취득하는 부동산에 대해서는 취득·재산세(「지방세법」 제112조에 따른 부과액을 포함한다)를 각각 2021년 12월 31일까지 면제한다.(지방세특례제한법 §44의2) - 5세대 이동통신 서비스 제공을 위하여 과밀억제권역 외의 지역에 개설한 무선국의 면허(지방세특례제한법 §49의2)	소계	4,392,750	59,548,000
		등록면허세	4,392,750	59,548,000

## 13. 국가

연 번	지방세지출 항목 및 근거법령	지방세지출액(단위:원)		
		세목	'21년(결산)	'22년(추계)
	<b>국가</b>	<b>합계</b>	18,114,697,150	31,315,985,000
64	<b>국가에 대한 비과세</b> - 국가에 대한 취득·등록면허·주민·재산·지방소득세·지역자원시설비과세(지방세법 §9①, §26①, §77① 1호, §90, §109①, §145① 1호) - 국가가 국방·경호·경비·교통순찰 및 소방, 환자수송·청소·오물수거와 도로공사, 우편·전파관리에 사용하는 자동차에 대한 자동차세 비과세 (지방세법 §126)	소계	17,592,877,850	28,932,004,000
		취득세	745,379,740	657,728,000
		주민세	18,736,500	6,738,000
		재산세	16,034,272,800	27,382,512,000
		자동차세	10,924,310	8,876,000
		등록면허세	10,155,600	15,056,000
		지역자원시설세	773,408,900	861,094,000
65	<b>국가 기부채납 부동산에 대한 비과세</b> - 국가에 귀속 또는 기부채납을 조건으로 취득하는 부동산에 대한 취득세 비과세(지방세법 §9②)	소계	575,130	1,835,529,000
		취득세	575,130	1,835,529,000
66	<b>국가가 사용하는 공용·공공용 재산에 대한 비과세</b> - 국가가 1년 이상 공용 또는 공공용에 사용하는 재산에 대한 재산·지역자원시설세 비과세 (지방세법 §109②, §145②)	소계	521,244,170	548,452,000
		재산세	519,818,870	547,190,000
		지역자원시설세	1,425,300	1,262,000

## 14. 외국

연 번	지방세지출 항목 및 근거법령	지방세지출액(단위:원)		
		세목	'21년(결산)	'22년(추계)
	<b>외국</b>	<b>합계</b>	0	0
67	<b>외국정부기관 등에 근무하는 외국인에 대한 비과세</b> - 외국정부기관 또는 주한국제기구에 근무하는 외국인에 대한 주민세 균등할 비과세(지방세법 §77① 2호) - 외국인등록을 한 날부터 과세기준일 현재 1년이 경과되지 아니한 외국인 주민세 균등분 비과세(지방세법 §77③ 2호)	소계	0	0
		주민세	0	0

## 15. 기타

연 번	지방세지출 항목 및 근거법령	지방세지출액(단위:원)		
		세목	'21년(결산)	'22년(추계)
	<b>기타</b>	<b>합계</b>	5,621,532,320	4,359,510,000
68	<b>임시용 건축물 등에 대한 비과세</b> - 임시 흥행장, 공사현장사무소 등 존속기간이 1년을 초과하지 않는 임시용 건축물에 대한 취득·재산·지역자원시설세 비과세(지방세법 §9⑤, §109③ 3호, §109③ 5호, §145②) - 당해연도 내에 철거하기로 계획이 확정되어 철거명령을 받았거나 철거보상계약이 체결된 건축물에 대한 재산·지역자원시설세 비과세 (지방세법 §109③ 5호)	소계	128,431,670	160,773,000
		재산세	103,442,220	129,032,000
		지역자원시설세	24,989,450	31,741,000
69	<b>신탁재산 등에 대한 비과세</b> - 신탁재산의 취득으로 인한 취득세 비과세(지방세법 §9③ 1,2,3호) - 9억원이하 공동주택 개수에 대한 취득세 비과세(지방세법 §9⑥)	소계	213,426,430	61,299,000
		취득세	213,426,430	61,299,000
70	<b>환매권의 행사로 취득하는 부동산에 대한 과세특례</b> - 「공익사업을 위한 토지 등의 취득 및 보상에 관한 법률」, 「징발재산정리에 관한 특별조치법」 등에 의한 환매권의 행사로 매수하는 부동산에 대하여 취득세 비과세(지방세법 §9④, §15① 1호, 지방세특례제한법 §73③)	소계	23,261,870	0
		취득세	23,261,870	0
71	<b>상속재산에 대한 취득세 감면</b> - 1가구 1주택 및 자경농민이 상속취득하는 농지에 대해 취득세 비과세 (지방세법 §15① 2호)	소계	447,453,950	861,468,000
		취득세	447,453,950	861,468,000

연 번	지방세지출 항목 및 근거법령	지방세지출액(단위:원)		
		세목	'21년(결산)	'22년(추계)
72	<b>법인의 합병으로 인한 취득 등에 대한 감면</b> - 법인의 합병 또는 공유권의 분할로 인한 취득에 대해 취득세 비과세 (지방세법 §15① 3·4호) - 회사의 정리 또는 특별청산에 관하여 법원의 촉탁으로 인한 등기·등록에 대하여 등록면허세 비과세(지방세법 §26② 1호)	소계	3,906,886,780	2,481,902,000
		취득세	3,906,886,780	2,481,902,000
73	<b>건축물의 이전으로 인한 취득에 대한 취득세 감면</b> - 이전한 건축물의 종전가액 상당 취득세 비과세(지방세법 §15① 5호)	소계	0	0
		취득세	0	0
74	<b>단순한 표시변경 등기 등에 대한 과세특례</b> - 협의이혼시 재산분할로 인한 취득세 비과세(지방세법 §15① 6호) - 행정구역 변경, 주민등록번호 변경, 지번 변경 등으로 인한 단순한 표시변경·회복 또는 경정의 등기·등록 등록면허세 비과세(지방세법 §26② 2호) - 철도건설부지로 편입된 토지의 , 분할등기 등록면허세 면제(지방세특례제한법 §63 ) - 말소된 자동차 또는 건설기계의 등록을 복구하기 위한 등록에 대하여 등록면허세 비과세(지방세특례제한법 §66②) - 면허의 단순한 표시변경에 대하여 등록면허세 비과세(지방세법 §26② 2·4호) - 총포 또는 총포의 부품이 보관된 경우 해당 총포의 소지 면허에 대한 등록면허세 비과세(지방세법 §26② 4호) - 매년 1월 1일 「부가가치세법」에 의한 폐업신고를 하고 폐업중인 당해 업종의 면허에 대한 등록면허세 비과세(지방세법 §26② 4호) - 1년 이상 휴업중인 사실이 입증되는 당해 업종의 면허에 대한 등록면허세 비과세(지방세법 §26② 4호) - 폐차된 자동차 및 강제집행절차가 진행중인 자동차에 대하여 자동차세 비과세(지방세법 §126 3호) - 제작결함으로 인하여 교환받는 자동차 또는 기계장비에 대하여 종전가액 상당 취득세 면제(지방세특례제한법 §66①)	소계	410,839,260	529,080,000
		취득세	289,680,950	406,905,000
		자동차세	114,616,310	116,245,000
		등록면허세	6,542,000	5,930,000

연 번	지방세지출 항목 및 근거법령	지방세지출액(단위:원)		
		세목	'21년(결산)	'22년(추계)
75	<b>별정우체국에 대한 과세특례</b> - 별정우체국사업에 사용하기 위하여 취득한 부동산에 대한 취득세 세율 1천분의 20 경감(지방세특례제한법 §72①) - 별정우체국에 공공용으로 사용하는 부동산에 대한 재산·주민·지역자원시설세 면제(지방세특례제한법 §72②)	소계	568,890	591,000
		재산세	568,890	591,000
76	<b>신협협동조합 및 새마을금고에 대한 감면</b> - 신협협동조합 및 새마을금고가 신용사업용으로 취득하는 부동산에 대하여 취득·재산세 면제(지방세특례제한법 §87① 1호, §87② 1호) - 신협협동조합중앙회 및 새마을금고가 복지사업, 조합원을 위한 공제사업, 조합원의 교육 등을 위해 취득하는 부동산에 대하여 취득·재산세 면제(지방세특례제한법 §87① 2호, §87② 2호)	소계	475,423,030	175,345,000
		취득세	451,520,720	149,012,000
		재산세	23,902,310	26,333,000
77	<b>새마을운동조직 등에 대한 감면</b> - 새마을운동조직의 업무용 부동산에 대한 취득·재산세 면제(지방세특례제한법 §88①)	소계	781,300	1,171,000
		재산세	781,300	1,171,000
78	<b>자동계좌이체 납부에 대한 세액공제</b> - 자동계좌이체 납부에 대한 세액공제(지방세특례제한법 §92의2)	소계	14,459,140	87,881,000
		주민세	2,817,300	19,079,000
		재산세	8,184,400	56,408,000
		자동차세	2,937,900	9,003,000
		등록면허세	495,000	3,100,000
		지방교육세	6,200	167,000
		지역자원시설세	18,340	124,000

## 6. 지역통합재정통계 보고서



## 6

## 지역통합재정통계 보고서

## 1. 지역통합재정 총괄 규모

※ 공사, 공단 및 출자·출연기관 '23년 예산규모 등은 추정치임(예산안 12월 중 확정)

## 1-1. 예산규모

(단위 : 백만원)

구 분	2022년 당초예산 (A)	2023년 예산 (B)	증감액 C=(B - A)	증감율 (C/A)
총 계	3,650,412	4,347,549	697,137	19.1%
시도, 시군구	2,321,067	2,533,935	212,868	9.2%
교 육 청	1,107,436	1,581,708	474,272	42.8%
공사·공단	101,889	103,023	1,134	1.1%
세종시설관리공단	36,519	41,651	5,132	14%
세종도시교통공사	65,370	61,372	△3,998	△6.1%
출자·출연기관	120,020	128,883	8,863	7.4%
세종로컬푸드(주)	36,997	40,696	3,699	10%
세종인재평생교육진흥원	3,327	3,112	△215	△6.4%
세종시문화재단	13,459	14,413	954	7%
세종시사회서비스원	13,557	15,348	1,791	13.2%
세종시테크노파크	52,680	55,314	2,634	5%

## 1-2. 회계별

(단위 : 백만원)

구 분	합 계	구비	예 산				기 금	
			계	일반회계	특별회계	교육비 특별회계	지자체 소관	교육청 소관
합 계	4,347,549	100%	3,280,751	1,817,080	418,240	1,045,431	530,521	536,277
시도, 시군구	2,533,935	59.0	2,003,414	1,596,510	406,904	-	530,521	-
교 육 청	1,581,708	36.9	1,045,431	-	-	1,045,431	-	536,277
공사·공단	103,023	2.4	103,023	91,687	11,336	-	-	-
세종시설관리공단	41,651	1.0	41,651	32,672	8,979	-	-	-
세종도시교통공사	61,372	1.4	61,372	59,015	2,357	-	-	-
출자·출연기관	128,883	1.7	128,883	128,883	-	-	-	-
세종로컬푸드(주)	40,696	1.0	40,696	40,696	-	-	-	-
세종인재평생교육진흥원	3,112	0.1	3,112	3,112	-	-	-	-
세종시문화재단	14,413	0.3	14,413	14,413	-	-	-	-
세종시사회서비스원	15,348	0.3	15,348	15,348	-	-	-	-
세종시테크노파크	55,314	1.3	55,314	55,314	-	-	-	-

### 1-3. 전년대비 증감비교

(단위 : 백만원, %)

구 분	2022년 당초예산 (A)	2023년 예산 (B)	증감액 C=(B -A)	증감율 (C/A)
총 계	3,650,412	4,347,549	697,137	10.6%
일반회계	1,580,134	1,596,510	16,374	1.0
특별회계	341,193	406,904	65,712	18.7
기타특별회계	237,174	258,980	21,805	8.4
공기업특별회계 (직영기업)	104,019	147,925	43,906	42.2
교육비특별회계	870,443	1,045,431	174,988	20.1
기 금	636,733	1,066,798	430,066	67.5
일반지자체 기금	399,740	530,521	130,782	29.8
교육청 기금	236,993	536,277	299,284	126.3
공사·공단	101,889	103,023	1,134	1.1
세종시설관리공단	36,519	41,651	5,132	14
세종도시교통공사	65,370	61,372	△3,998	△6.12
출자·출연기관	120,020	128,883	8,863	7.4
세종로컬푸드(주)	36,997	40,696	3,699	10
세종인재평생교육진흥원	3,327	3,112	△215	△6.4
세종시문화재단	13,459	14,413	954	7
세종시사회서비스원	13,557	15,348	1,791	13.2
세종시테크노파크	52,680	55,314	2,634	5

### 1-4. 세출성질별 규모

(단위 : 백만원)

구 분	합 계	비중	시도, 시군구, 교육청				공사공단 출자출연기관	
			계	일반회계	특별회계	교육비특별회계	공사공단	출자출연기관
합 계	3,817,028	100%	3,585,122	1,596,510	406,904	1,581,708	103,023	128,883
인건비	756,506	20.0	686,713	156,214	40,969	489,530	48,939	20,854
물건비	298,700	7.5	226,920	116,044	43,812	67,064	35,954	35,826
경상이전	1,063,375	28.3	1,056,718	832,863	67,564	156,291	6,063	594
자본지출	535,773	13.6	498,296	245,050	101,366	151,880	11,269	26,208
용자 및 출자	2,671	0.1	2,671	2,671	-	-	-	-
보전재원	549,908	14.6	549,908	5,043	-	544,865	-	-
내부거래	546,110	14.5	546,110	226,990	147,042	172,078	-	-
예비비 및 기타	63,985	1.4	17,786	11,635	6,151	-	798	45,401



## 2. 일반회계, 특별회계 및 기금분야

### 2-1. 규모

#### 2-1-1. 기관별

(단위 : 백만원)

구 분	2022년 당초예산 (A)	2023년 예산 (B)	증감액 C=(B -A)	증감율 (C/A)
총 계	3,428,503	4,115,643	687,140	20.0
시도, 시군구	2,321,067	2,533,935	212,868	9.2
교육청	1,107,436	1,581,708	474,272	42.8

#### 2-1-2. 회계별

(단위 : 백만원)

구 분	합 계	비중	예 산				기 금	
			계	일반회계	특별회계	교육비특별회계	지자체소관	교육청소관
합 계	4,115,643	100%	3,048,845	1,596,510	406,904	1,045,431	530,521	536,277
시도, 시군구	2,533,935	61.6	2,003,414	1,596,510	406,904	-	530,521	-
교육청	1,581,708	38.4	1,045,431	-	-	1,045,431	-	536,277

## 2-2. 세입재원별 규모

□ 작성대상 : 일반회계 + 특별회계 + 기금

(단위 : 백만원, %)

구 분		2022년 당초예산	구성비(%)	2023년 예산	구성비(%)
총 계		3,428,503	100%	4,115,643	100%
자체수입		1,048,084	30.6	1,108,941	26.9
지자체	지 방 세	825,098	24.1	872,005	21.1
	세외수입	220,642	6.4	234,412	5.7
교육청	수업료 등 자체수입	2,344	0.1	2,524	0.1
이전수입		1,345,796	39.3	1,547,848	37.6
지자체	지방교부세	96,500	2.8	97,809	2.4
	보 조 금	389,497	11.4	395,994	9.6
교육청	지방교육재정 교부금	716,425	20.9	904,168	22.0
	보조금	36,785	1.1	37,421	0.9
	지방자치단체 이전수입	106,589	3.1	112,456	2.7
지방채		105,700	3.0	43,880	1.1
지자체	지 방 채	105,700	3.0	43,880	1.1
교육청	지방교육채	-	-	-	-
기 타		928,923	27.1	1,414,974	34.4
지자체	보전수입등 내부거래	683,630	19.9	889,835	21.6
교육청	보전수입등 내부거래	245,293	7.2	525,139	12.8

※ 구성비는 상단 셀의 총계 대비 비중을 기재

### 3. 세출성질별 규모

(단위 : 백만원)

구 분	합 계	비중	예 산				기 금	
			계	일반회계	특별회계	교육비특별회계	지자체소관	교육청소관
합 계	4,115,643	100%	3,048,845	1,596,510	406,904	1,045,431	530,521	536,277
인건비	686,713	16.7	686,713	156,214	40,969	489,530	-	-
물건비	227,640	5.5	226,920	116,044	43,812	67,064	720	-
경상이전	1,061,460	25.8	1,056,718	832,863	67,564	156,291	4,742	-
자본지출	500,149	12.1	498,296	245,050	101,366	151,880	1,853	-
용자 및 출자	11,241	0.2	2,671	2,671	-	-	8,570	-
보전재원	809,003	19.7	13,631	5,043	-	8,588	259,095	536,277
내부거래	801,651	19.5	546,110	226,990	147,042	172,078	255,541	-
예비비 및 기타	17,786	0.5	17,786	11,635	6,151	-	-	-

#### 4. 세출기능별 규모

(단위 : 백만원)

구 분	합 계	비중	예 산				기 금	
			계	일반회계	특별회계	교육비특별회계	지자체소관	교육청소관
합계	4,115,643	100%	3,048,845	1,596,510	406,904	1,045,431	530,521	536,277
일반공공행정	594,970	14.5	135,460	117,217	18,243	-	459,510	-
공공질서및안전	142,995	3.5	107,035	89,503	17,532	-	35,960	-
교육	532,030	12.9	532,030	95,048	-	436,982	-	-
문화 및 관광	88,552	2.2	88,552	88,552	-	-	-	-
환경	296,160	7.2	295,825	84,520	211,305	-	335	-
사회복지	552,637	13.4	549,874	513,570	36,304	-	2,763	-
보건	37,815	0.9	36,198	36,198	-	-	1,617	-
농림해양수산	93,697	2.3	84,147	84,147	-	-	9,550	-
산업중소기업 및 에너지	85,145	2.1	65,823	64,888	935	-	19,322	-
교통및물류	106,310	2.6	106,310	95,109	11,201	-	-	-
국토 및 지역개발	180,922	4.4	179,458	121,289	58,169	-	1,464	-
과학기술	7,079	0.2	7,079	7,079	-	-	-	-
예비비	11,633	0.3	11,633	11,633	-	-	-	-
기타	1,385,698	33.5	849,421	187,757	53,215	608,449	-	536,277

### 3. 출자·출연기관 재정상황

#### 3-1. 기관별

(단위 : 백만원)

구 분	2022년 당초예산 (A)	2023년 예산 (B)	증감액 C=(B -A)	증감율 (C/A)
총 계	120,020	128,883	8,863	9.3%
출자기관	36,997	40,696	3,699	10%
출연기관	83,023	88,187	5,164	6.2%

#### 3-2. 재정현황

( '21년 결산 기준 / 단위 : 백만원)

구분		자산(A+B)	부채(A)	자본(B)	자본대비 부채비율 (A/B)
계		83,141	12,006	71,135	6.2%
출 자	소계	3,148	635	2,513	25.3%
	세종 로컬푸드(주)	3,148	635	2,513	25.3%
출 연	소계	79,993	11,371	68,622	4.8%
	세종인재 평생교육진흥원	11,822	435	11,387	3.8%
	세종시 문화재단	18,695	480	18,215	2.6%
	세종시 사회서비스원	4,490	688	3,802	18%
	세종시 테크노파크	44,986	9,768	35,218	27.7%

### 3-3. 예산현황

(단위 : 백만원)

구분		수입 예산					지출 예산				
		소계	사업수입 <sup>1)</sup>	지원금 <sup>2)</sup>	외부차입 <sup>3)</sup>	기타수입 <sup>4)</sup>	소계	사업비	부채상환	기타 <sup>5)</sup>	예비비
계		119,638	92,134	24,312	-	3,192	119,597	112,151	-	6,750	696
출자	소계	35,876	35,446	404	-	26	35,835	35,807	-	18	10
	세종로컬푸드(주)	35,876	35,446	404	-	26	35,835	35,807	-	18	10
출연	소계	83,762	56,688	23,908	-	3,166	83,762	76,344	-	6,732	686
	세종인재평생교육진흥원	3,112	-	3,112	-	-	3,112	1,449	-	1,653	10
	세종시문화재단	14,413	-	14,413	-	-	14,413	14,413	-	-	-
	세종시사회서비스원	13,557	8,923	3,933	-	701	13,557	12,717	-	664	176
	세종시테크노파크	52,680	47,765	2,450	-	2,465	52,680	47,765	-	4,415	500

- ※ 1) 사업수입: 정부, 지자체 위탁 및 대행 사업으로 인한 수입 포함  
 2) 지원금: 정부, 지자체의 출자·출연금, 보조금 등  
 3) 외부차입: 사채, 보증금 등  
 4) 기타수입: 이자수입, 전기이월금 등  
 5) 기타: 이자지급, 법인세 등

#### <지원금 세부 내역>

(단위 : 백만원)

공기업명	계	국가 지원금	지자체 지원금	기타 지원금 (공공기관 등)
소계	24,312	1,280	22,720	312
세종로컬푸드(주)	404	319	85	-
세종인재평생교육진흥원	3,112	-	3,112	-
세종시문화재단	14,413	-	14,413	-
세종시사회서비스원	3,933	961	2,972	-
세종시테크노파크	2,450	-	2,138	312

※ 지원금에는 각종 보조금 포함

### 3-4. 지출예산 세부 내역

(단위 : 백만원)

구분	합계	구성비	예산	
			출자기관	출연기관
합계	128,883	100%	40,696	88,187
매출원가	35,169	46.2	35,169	-
인건비	20,540	20.9	1,741	18,799
물건비	34,972	26.3	2,164	32,808
경상이전	594	0.9	3	591
법인세 등	18	0.1	18	-
자본지출	25,042	2.5	1,590	23,452
용자금 및 출자	-	-	-	-
보전재원	-	-	-	-
예비비	696	0.3	10	686
기타 <sup>1)</sup>	11,852	2.8	1	11,851

※ 기타 : 이익정산금, 반환금, 배당금, 법인세 등

## 별첨 1

### 출자·출연기관 현황

작성기준일 : 2022. 10. 1.

구분	기관명	설립일자	대표자	정원			소재지
				계	정규직	기타	
합계	5			242	231	4	
출자	세종로컬푸드(주)	15.06.24	강성규	38	37	1 (상임이사)	세종시도담동
출연	세종인재평생교육진흥원	15.12.01.	박영송	20	19	1 (원장)	세종시어진동
	세종시문화재단	'16.10.25.	김종률	74	74 (공무직포함)	0	세종시어진동
	세종시사회서비스원	'18.11.20	(공석)	32	31	1 (원장)	세종시보람동
	세종시테크노파크	19.07.18	김현태	78	70	1(원장)	세종시조치원읍

## 별첨 2

### 중기지방재정계획 지역통합재정통계 현황

작성기준일 : 2022. 10. 1.

(단위 : 백만원)

구분	'22 (당초)	중기 전망					
		'23	'24	'25	'26	'27	합계
총 계	3,641,837	4,544,048	6,111,312	5,753,847	6,065,737	6,401,592	28,876,537
일반회계	1,580,135	1,695,403	1,805,449	1,917,682	1,966,147	2,016,334	9,401,015
특별회계	1,211,609	1,636,741	1,731,677	1,823,050	1,790,600	1,816,565	8,798,633
공기업특별회계	104,019	149,876	189,591	193,873	174,698	160,158	868,196
기타특별회계	237,147	266,885	295,556	298,037	246,844	243,553	1,350,875
교육청특별회계	870,443	1,219,980	1,246,530	1,331,140	1,369,058	1,412,854	6,579,562
기금	636,732	991,876	883,369	933,846	962,001	981,604	4,752,697
일반지자체기금	399,739	518,678	413,539	479,861	534,387	556,177	2,502,643
교육청기금	236,993	473,198	469,830	453,985	427,614	425,427	2,250,054
공사·공단	101,889	100,915	1,571,136	951,368	1,210,230	1,440,785	5,274,434
세종시시설관리공단	36,519	39,543	45,136	54,368	67,230	68,785	275,062
세종도시교통공사	65,370	61,372	1,526,000	897,000	1,143,000	1,372,000	4,999,372
출자·출연기관	111,472	119,113	119,681	127,901	136,759	146,304	649,758
세종로컬푸드(주)	36,996	40,696	44,765	49,241	54,165	59,581	248,448
세종인재평생교육진흥원	2,862	3,112	3,268	3,432	3,604	3,785	20,063
세종시문화재단	13,459	14,413	15,134	15,890	16,685	17,519	93,100
사회서비스원	3,933	3,933	4,129	4,335	4,552	4,779	25,661
(재)세종테크노파크	52,680	55,314	50,658	53,190	55,849	58,641	326,332
세종신용보증재단	1,542	1,645	1,727	1,813	1,904	1,999	9,088



## 7. 성인지 예산서 : 별첨



## 8. 성과계획서 : 별첨



## 9. 직종별 정원표



(2022. 10월 기준)

부서명	총계	정무	일 반 직												연구	지도	소방	별정
			1급	2급	2~3급	3급	3~4급	4급	5급	6급	7급	8급	9급	전문 경력관				
합계	2,514	2	0	0	2	8	1	65	276	448	551	367	121	7	37	33	585	11
대변인	15	0	0	0	0	0	0	1	3	3	6	1	0	1	0	0	0	0
운영지원과	63	1	0	0	0	0	0	1	10	21	15	8	0	0	0	0	0	7
기획조정실	110	0	0	0	0	0	1	5	25	28	32	16	1	1	0	0	0	1
시민안전실	129	0	0	0	1	0	0	6	24	30	34	27	5	2	0	0	0	0
자치행정국	120	0	0	0	0	1	0	5	20	32	35	23	2	0	2	0	0	0
보건복지국	113	0	0	0	0	1	0	6	23	27	31	19	6	0	0	0	0	0
문화체육관광국	61	0	0	0	0	1	0	4	15	14	14	10	2	0	1	0	0	0
경제산업국	136	0	0	0	0	1	0	7	31	39	34	20	2	0	0	2	0	0
미래전략본부	70	0	0	0	0	1	0	4	15	23	19	8	0	0	0	0	0	0
건설교통국	134	0	0	0	0	1	0	6	27	27	37	30	6	0	0	0	0	0
환경녹지국	104	0	0	0	0	1	0	4	19	23	22	30	5	0	0	0	0	0
소방본부	74	0	0	0	0	0	0	0	0	0	0	0	0	0	0	0	74	0
의회사무처	56	0	0	0	1	0	0	4	7	18	17	4	0	1	0	0	1	3
보건환경연구원	51	0	0	0	0	1	0	1	4	3	8	0	0	0	34	0	0	0
보건소	95	0	0	0	0	0	0	1	4	24	34	29	3	0	0	0	0	0
농업기술센터	38	0	0	0	0	0	0	0	0	2	1	2	0	2	0	31	0	0
조치원소방서	238	0	0	0	0	0	0	0	0	0	0	0	0	0	0	0	238	0
세종소방서	271	0	0	0	0	0	0	0	0	0	0	0	0	0	0	0	271	0
시설관리사업소	48	0	0	0	0	0	0	1	3	13	13	13	5	0	0	0	0	0
공공건설사업소	19	0	0	0	0	0	0	1	2	4	4	6	2	0	0	0	0	0
공원관리사업소	27	0	0	0	0	0	0	1	2	7	8	7	2	0	0	0	0	0
도로관리사업소	16	0	0	0	0	0	0	1	2	3	3	6	1	0	0	0	0	0
시립도서관	17	0	0	0	0	0	0	1	3	3	4	5	1	0	0	0	0	0
차량등록사업소	12	0	0	0	0	0	0	1	2	3	1	2	3	0	0	0	0	0
국회세종의사당 건립지원협력사무소	4	0	0	0	0	0	0	1	1	0	1	1	0	0	0	0	0	0
감사위원회	34	1	0	0	0	0	0	1	7	12	12	0	0	0	0	0	1	0
조치원읍	72	0	0	0	0	0	0	1	4	15	22	22	8	0	0	0	0	0
연기면	13	0	0	0	0	0	0	0	1	3	7	2	0	0	0	0	0	0
연동면	15	0	0	0	0	0	0	0	1	3	7	3	1	0	0	0	0	0
부강면	20	0	0	0	0	0	0	0	1	4	9	4	2	0	0	0	0	0
금남면	22	0	0	0	0	0	0	0	1	4	10	5	2	0	0	0	0	0
장군면	20	0	0	0	0	0	0	0	1	4	9	4	2	0	0	0	0	0
연서면	22	0	0	0	0	0	0	0	1	6	8	6	1	0	0	0	0	0
전의면	21	0	0	0	0	0	0	0	1	4	9	5	2	0	0	0	0	0
전동면	16	0	0	0	0	0	0	0	1	3	6	4	2	0	0	0	0	0
소정면	13	0	0	0	0	0	0	0	1	3	6	2	1	0	0	0	0	0
한솔동	19	0	0	0	0	0	0	0	1	3	7	6	2	0	0	0	0	0
도담동	19	0	0	0	0	0	0	0	1	3	6	4	5	0	0	0	0	0
아름동	38	0	0	0	0	0	0	1	3	9	15	6	4	0	0	0	0	0
종촌동	17	0	0	0	0	0	0	0	1	3	6	3	4	0	0	0	0	0
고운동	18	0	0	0	0	0	0	0	1	3	5	3	6	0	0	0	0	0
보람동	21	0	0	0	0	0	0	0	1	4	7	4	5	0	0	0	0	0
새롬동	17	0	0	0	0	0	0	0	1	3	5	3	5	0	0	0	0	0
대평동	17	0	0	0	0	0	0	0	1	3	5	3	5	0	0	0	0	0
소담동	17	0	0	0	0	0	0	0	1	3	5	3	5	0	0	0	0	0
다정동	14	0	0	0	0	0	0	0	1	2	4	2	5	0	0	0	0	0
해밀동	14	0	0	0	0	0	0	0	1	2	4	3	4	0	0	0	0	0
반곡동	14	0	0	0	0	0	0	-	1	2	4	3	4	0	0	0	0	0





## 10. 명시이월 명세서 : 해당없음



## 11. 중기지방재정계획서 : 별첨



## 12. 공유재산 관련 서류



## 가. 용도별

(단위: 천원)

구 분		2021년도말 추 정 액	2022년도말 추 정 액	2023년도말 추 정 액
합 계		6,236,543,154	7,028,921,372	7,089,740,211
행정 재산	소 계	6,185,524,162	6,966,128,822	7,026,947,661
	공 용 재 산	1,478,494,544	1,990,197,883	2,020,607,303
	공공용재산	4,647,690,624	4,900,052,638	4,930,462,057
	기업용재산	59,066,529	67,213,500	67,213,500
	보존용재산	272,464	8,664,801	8,664,801
일 반 재 산		51,018,992	62,792,550	62,792,550

## 나. 종류별

(단위 : 건수, 천원)

구 분		2021년도말 추 정 액		2022년도말 추 정 액		2023년도말 추 정 액	
		수 량	가 격	수 량	가 격	수 량	가 격
합 계		577,190	6,236,543,154	816,976	7,028,921,372	817,009	7,089,740,211
토 지	소 계	19,178	3,993,886,293	18,814	4,958,358,722	18,844	5,008,358,731
	대 지	2,151	571,932,344	2,327	850,547,250	2,227	900,547,250
	전	2,019	83,372,651	2,054	184,428,921	2,056	184,428,921
	답	3,440	114,908,308	3,420	77,734,964	3,425	77,734,970
	임 야	1,015	50,810,124	1,016	42,889,690	1,016	42,889,690
	기 타	10,553	3,172,862,865	10,197	3,802,757,897	10,120	3,802,757,900
건 물	소 계	437	1,356,604,562	453	1,179,001,863	456	1,189,820,693
	사무소	129	642,516,703	133	551,655,639	133	551,655,639
	주 택	23	120,330,917	23	110,165,054	23	110,165,054
	기 타	285	593,756,942	297	517,181,170	300	528,000,000
기 타	소 계	557,575	886,052,298	797,709	891,560,787	797,709	891,560,787
	입죽목	29,233	2,380,815	29,234	2,386,205	29,234	2,386,205
	공작물	290,761	836,984,871	290,840	839,581,787	290,840	839,581,787
	기계기구	1,495	7,725,797	1,495	7,725,797	1,495	7,725,797
	선 박	0	-	0	-	0	-
	항공기	0	-	0	-	0	-
	무체재산	13	247,610	14	268,758	14	268,758
	유가증권	236,011	35,933,285	476,012	38,818,320	476,012	38,818,320
	용익물권	10	1,309,200	10	1,309,200	10	1,309,200
	회원권	52	1,470,720	52	1,470,720	52	1,470,720



## 중기공유재산관리계획

### <의의>

「중기공유재산관리계획」은 공유재산의 효율적·체계적 관리·처분 등을 위해 5회계연도 이상의 기간에 대해 지방자치단체의 장이 매년 수립하는 중장기적 총괄계획으로 '22년 중기공유재산관리계획 수립 법제화

- 행정안전부장관이 정하는 지침에 따라 자치단체의 지역특성 및 정책방향과 연계하여 작성하는 계획임

### <작성대상>

1. 공유재산을 효율적으로 관리·처분하기 위한 정책방향
2. 공유재산 취득·처분의 기준에 관한 사항
3. 공유재산 관리·처분의 총괄 계획
4. 공유재산 사용료 감면 등 특례 종합계획에 관한 사항
5. 일반재산의 개발 및 출자
6. 공유재산 관리·처분에 따른 수입금의 징수 관리

## 1. 중장기 공유재산 정책방향

- 자족기능 확충, 지역균형발전, 주민의 삶의 질 향상, 문화예술 인프라 확충 및 주민복지 등 시민 행복을 위한 재산의 효율적 관리

## 2. 공유재산 취득·처분의 기준에 관한 사항

- 공유재산 취득·처분의 기본원칙
  - 市 전체의 이익에 맞도록 할 것
  - 공공가치와 활용가치를 고려하고, 투명하고 효율적인 절차를 따를 것
  - 주민복지 수요 증가 등 장래 행정수요에 계획적으로 대비
- 공유재산의 취득은 행정목적을 위해 필요한 경우를 원칙으로 함
  - 市 외의 자에게 매각 목적으로 취득하는 경우 등 불필요한 재산 취득 제한

### 3. 공유재산 관리·처분의 총괄계획

#### 공유재산 관리·처분 총괄 계획

##### 1. 총괄표

(단위 : 건, 백만원, %)

회계	구 분	2023년		2024년		2025년		2026년		2027년		연평균 증감률
		수량	금액	수량	금액	수량	금액	수량	금액	수량	금액	
합계	사용허가	153	1,810	152	2,032.9	149	2,297.6	124	1,978.03	124	2,376.4	7.88
	대 부	269	62.86	269	66.66	269	70.76	269	75.37	269	80.67	6.44
	취 득	4	48,038	4	137,700	3	92,300	2	85,200	2	111,600	44.24
	처 분	1	842	-	-	-	-	-	-	-	-	-25
특별 회계	사용허가	1	-	1	-	1	-	1	-	1	-	
	대 부	-	-	-	-	-	-	-	-	-	-	
	취 득	-	-	-	-	-	-	-	-	-	-	
	처 분	-	-	-	-	-	-	-	-	-	-	
일반 회계	사용허가	152	1,810	151	2,032.9	148	2,297.6	123	1,978.03	123	2,376.4	7.88
	대 부	269	62.86	269	66.66	269	70.76	269	75.37	269	80.67	6.44
	취 득	4	48,038	4	137,700	3	92,300	2	85,200	2	111,600	44.24
	처 분	1	842	-	-	-	-	-	-	-	-	-25

## 2. 사용허가 계획

### 가. 지역별 계획

(단위 : 건, 백만원, %)

구분	2023년		2024년		2025년		2026년		2027년		비중	연평균 증감률
	수량	금액	수량	금액	수량	금액	수량	금액	수량	금액		
계	153	1,810	152	2,032.9	149	2,297.6	124	1,978.03	124	2,376.4	100	7.88
고운동	4	20.8	4	22.7	3	24.8	3	27.03	3	29.5	1.2	9.14
금남면	1	0.7	1	0.8	1	0.8	1	0.9	1	1	0	9.14
다정동	1	-	1	-	1	19.1	1	20.9	1	22.8	0.6	9.14
대평동	1	56.3	1	61.4	1	67	1	73.1	1	79.8	3.2	9.14
도담동	8	53.3	8	58.2	8	63.5	8	69.3	8	75.6	3	9.14
반곡동	1	31	1	33.8	1	36.9	1	40.3	1	44	1.8	9.14
보람동	7	92.6	7	101.1	7	110.3	6	120.4	6	131.4	5.3	9.14
부강면	2	-	2	-	2	-	2	0	2	-	0	-
새롬동	2	47.2	2	51.5	1	56.2	1	61.3	1	67	2.7	9.14
아름동	8	32.9	8	35.9	8	39.2	8	42.8	8	46.7	1.9	9.14
어진동	24	470	24	512.9	24	559.8	-	0	-	-	14.7	9.14
연서면	2	16	1	-	-	-	-	0	-	-	0.2	-
전의면	2	-	2	-	2	-	2	0	2	-	0	-
조치원읍	48	154.2	48	243.2	48	325.4	48	429.3	48	686.1	17.5	45.8
종촌동	8	16	8	17.4	8	19	8	20.8	8	22.6	0.9	9.14
집현동	31	813.2	31	887.6	31	968.7	31	1057.2	31	1,153.9	46.5	9.14
한솔동	3	5.8	3	6.4	3	6.9	3	14.7	3	16	0.5	35.01

### 나. 회계별 계획

(단위 : 건, 백만원, %)

구분	2023년		2024년		2025년		2026년		2027년		비중	연평균 증감률
	수량	금액	수량	금액	수량	금액	수량	금액	수량	금액		
계	153	1,810	152	2,032.9	149	2,297.6	124	1,978.03	124	2,376.4	100	7.88
하수도특별 회계	1	0	1	0	1	0	1	0	1	0	0	-
일반회계	152	1,810	151	2,032.9	148	2,297.6	123	1,978.03	123	2,376.4	100	7.88

### 3. 대부 계획

#### 가. 지역별 계획

(단위 : 천, 백만원, %)

구분	2023년		2024년		2025년		2026년		2027년		비중	연평균 증감률
	수량	금액	수량	금액	수량	금액	수량	금액	수량	금액		
계	269	62.86	269	66.66	269	70.76	269	75.37	269	80.67	100	6.44
금남면	83	15.9	83	17.1	83	18.4	83	20	83	21.9	26.1	8.34
부강면	29	17.9	29	18.8	29	20	29	21.3	29	22.7	28.2	6.12
소정면	5	0.4	5	0.4	5	0.4	5	0.4	5	0.4	0.6	-
연기면	6	0.2	6	0.2	6	0.2	6	0.3	6	0.3	0.3	12.5
연동면	4	0.7	4	0.8	4	0.8	4	0.8	4	0.9	1.1	6.7
연서면	33	6.7	33	7.1	33	7.5	33	7.9	33	8.4	10.5	5.82
오송읍	2	0.3	2	0.3	2	0.3	2	0.3	2	0.3	0.4	-
장군면	16	1.8	16	1.9	16	2	16	2.1	16	2.2	2.8	5.15
전동면	27	9.1	27	9.7	27	10.3	27	10.9	27	11.6	14.4	6.26
전의면	61	9.8	61	10.3	61	10.8	61	11.3	61	11.9	15.1	4.97
조치원읍	3	0.06	3	0.06	3	0.06	3	0.7	3	0.7	0.4	4.17

#### 나. 회계별 계획

(단위 : 천, 백만원, %)

구분	2023년		2024년		2025년		2026년		2027년		비중	연평균 증감률
	수량	금액	수량	금액	수량	금액	수량	금액	수량	금액		
계	269	62.86	269	66.66	269	70.76	269	75.37	269	80.67	100	6.44
일반회계	269	62.86	269	66.66	269	70.76	269	75.37	269	80.67	100	6.44

#### 4. 취득·처분 계획

##### 가. 취득 계획

(단위 : ㎡, 백만원)

일련 번호	취득(예정) 연도	회계구분	재 산 표 시				금액 (기준가격)	취득목적	비고
			종류	소재지	지목	면적			
계				15건		136,024	474,838		
1	2023년	소방 특별회계	토지 건물	금남면 감성리 61-1	답	2,300 900	4,387	안전센터 이전·신축	다년도 사업 (24준공)
2	2023년	일반회계	건물	금남면 용포 122-1 일대	대	3,200	12,228	금남면 복합조성	
3	2023년	일반회계	건물	보람동 720	공원	8,441.46	26,423	주차장 기반시설	
4	2023년	일반회계	건물 공작물	나성동 109-3 일원	도로	14,116	5,000	다목적 야외수영장 조성사업	
5	2024년	일반회계	건물	부강면 부강리 138번지 일원	대	2,530	11,800	부강면 복합 건립	
6	2024년	일반회계	건물	소정면 소정리 48번지 일원	대	3,401	13,600	소정면 복합 건립	
7	2024년	일반회계	건물	5-1生	대	12,581	45,400	5-1生 복합	무상 양여
8	2024년	일반회계	건물	4-2生	대	16,656	66,900	4-2生 복합	무상 양여
9	2025년	일반회계	건물	장군면 167-1번지 외 5필지	대	3,341	14,600	장군면 복합 건립	
10	2025년	일반회계	건물	세종시 2-4생활권 문 2-2블록 나성동 374번지 일원	답	4,500	30,100	세종예술의 전당 소극장 건립 (문화예술 인프라 확충)	
11	2025년	일반회계	건물	6-3生	대	12,600	47,600	6-3生 복합	무상 양여
12	2026년	일반회계	건물	국가산단(연서면, 와촌리) 일원	대	3,200	14,800	연서면 복합 건립	
13	2026년	일반회계	건물	5-2生	대	17,898	70,400	5-2生 복합	무상 양여
14	2027년	일반회계	건물	6-2生	대	15,860	60,900	6-2生복합	무상 양여
15	2027년	일반회계	건물	5生	대	14,500	50,700	광역복지 지원센터 (의료재활복 지센터)	무상 양여

※ 계약연도 기준으로 작성 / 건물은 연면적 기재

##### 나. 처분 계획

(단위 : ㎡, 백만원)

일련 번호	처분(예정) 연도	회계구분	재 산 표 시				금액 (기준가격)	처분목적	비고
			종류	소재지	지목	면적			
계				1건		1,798.59	842		
1	2023년	일반회계	건물	금남면 용포리 122-1 금남면청사 1동, 2동	대	1,798.59	842	금남면 복합조성을 위한 청사 철거	

## 4. 공유재산의 사용료 감면 등 특례 종합계획에 관한 사항

### 공유재산 특례 종합계획

#### 1. 총괄계획

##### 가. 영구시설물 축조

(단위 : 천, %)

구 분	영구시설물 축조					연평균 증감률
	2023년	2024년	2025년	2026년	2027년	
수량	1	-	-	-	-	-

##### 나. 장기 사용허가·대부, 양여 및 사용료·대부로 감면

(단위 : 천, 백만원, %)

구 분	2023년		2024년		2025년		2026년		2027년		연평균 증감률
	수량	금액	수량	금액	수량	금액	수량	금액	수량	금액	
장기사용 허가등	1	56.3	1	61.4	1	67	1	73.1	1	79.8	9.14%
양여	-	-	-	-	-	-	-	-	-	-	-
사용료등 감면	82	1,998.3	79	2,107.4	73	2,177.5	66	1,977.8	65	1,981.7	-0.04%

※ (양여) 우리 시가 국가 또는 다른 지방자치단체 등에 양여하는 경우

#### 2. 항목별 세부계획

##### 가. 영구시설물 축조

(단위 : m<sup>2</sup>)

일련 번호	특례(예정) 연도	재산표시(토지)			시설물 종류	축조목적 (관련근거)	허가등 기간	갱신 가능 기간	허가조건	비고
		소재지	지목	면적						
1	2023년	대평동 586-25 일원	대	1,500	공작물	친환경자동차법 제7조에 따른 수소충전소 구축	10년	10년	자진철거 확약서 징구	

나. 장기 사용허가·대부

(단위 : ㎡, 백만원)

일련 번호	특례 (예정) 연도	재 산 표 시				장기 사용 대상자	허가등 기간	잔여 기간	갱신 가능 기간	사용료등 총액	목적 (관련근거)	비고
		종류	소재지	지목	면적							
계		1건			1,500					337.6		
1	2023년	토지	대평동 586-25 일원	대	1,500	코하이젠	10년	10년	10년	56.3	친환경자동차법 제11조의3제1항	
2	2024년	토지	대평동 586-25 일원	대	1,500	코하이젠	10년	9년	10년	61.4	친환경자동차법 제11조의3제1항	
3	2025년	토지	대평동 586-25 일원	대	1,500	코하이젠	10년	8년	10년	67	친환경자동차법 제11조의3제1항	
4	2026년	토지	대평동 586-25 일원	대	1,500	코하이젠	10년	7년	10년	73.1	친환경자동차법 제11조의3제1항	
5	2027년	토지	대평동 586-25 일원	대	1,500	코하이젠	10년	6년	10년	79.8	친환경자동차법 제11조의3제1항	

다. 양여

(단위 : ㎡, 백만원)

일련 번호	특례(예정) 연도	재 산 표 시				양여 대상자	기준가격	목적 (관련근거)	비고
		종류	소재지	지목	면적				
계		건							
1	해	당	없	음					



라. 사용료·대부로 감면

(단위 : ㎡, 백만원)

일련 번호	특례(예정) 연도	재 산 표 시				감면 대상자	예정가격			감면목적 (관련근거)	비고
		종류	소재지	지목	면적		산출 금액	감면 금액	부과 금액		
계		365건					16,252.4	10,242.7	6,009.7		
1	2023년	건물	조치원읍 상리96 고용복지 +센터	주차장	166.08	세종 친환경생활 지원센터	23.2	23.2	0	녹색제품 구매지원 (녹색제품구매촉진에 관한법률 제17의3제4항)	
2	2024년	건물	조치원읍 상리96 고용복지 +센터	주차장	166.08	세종 친환경생활 지원센터	25.3	25.3	0	녹색제품 구매지원 (녹색제품구매촉진에 관한법률 제17의3제4항)	
3	2025년	건물	조치원읍 상리96 고용복지 +센터	주차장	166.08	세종 친환경생활 지원센터	27.6	11.5	16.1	녹색제품 구매지원 (녹색제품구매촉진에 관한법률 제17의3제4항)	
4	2023년	건물	조치원읍 상리96 고용복지 +센터	주차장	57.30	꿈앤카페	8.3	8.3	0	장애인 고용지원 (장애인복지법 제48조)	
5	2023년	건물	조치원읍 상리96 고용복지 +센터	주차장	1250.44	고용노동부 (고용복지 센터)	153.3	153.3	0	국가 업무용 (공유재산 및 물품관리법 제24조)	
6	2024년	건물	조치원읍 상리96 고용복지 +센터	주차장	1250.44	고용노동부 (고용복지 센터)	167.4	167.4	0	국가 업무용 (공유재산 및 물품관리법 제24조)	
7	2025년	건물	조치원읍 상리96 고용복지 +센터	주차장	1250.44	고용노동부 (고용복지 센터)	182.7	182.7	0	국가 업무용 (공유재산 및 물품관리법 제24조)	
8	2026년	건물	조치원읍 상리96 고용복지 +센터	주차장	1250.44	고용노동부 (고용복지 센터)	199.3	199.3	0	국가 업무용 (공유재산 및 물품관리법 제24조)	
9	2023년	건물	조치원읍 상리96 고용복지 +센터	주차장	501.83	근로자 종합복지관 (한국노총)	62.5	62.5	0	업무지원 (공유재산 및 물품관리법 제24조)	
10	2024년	건물	조치원읍 상리96 고용복지 +센터	주차장	501.83	근로자 종합복지관 (한국노총)	68.2	11.4	56.8	업무지원 (공유재산 및 물품관리법 제24조)	
11	2023년	건물	조치원읍 상리96 고용복지 +센터	주차장	198.35	(사)세종시 시각장애인 연합회	23.7	2	21.7	장애인단체지원 (장애인복지법 제48조)	

일련 번호	특례(예정) 연도	재 산 표 시				감면 대상자	예정가격			감면목적 (관련근거)	비고
		종류	소재지	지목	면적		산출 금액	감면 금액	부과 금액		
12	2023년	건물	조치원읍 상리96 고용복지 +센터	주차장	391.56	대전마케팅 공사	47.4	47.4	0	공공업무용 (공유재산 및 물품관리법 제24조)	
13	2024년	건물	조치원읍 상리96 고용복지 +센터	주차장	391.56	대전마케팅 공사	51.7	51.7	0	공공업무용 (공유재산 및 물품관리법 제24조)	
14	2025년	건물	조치원읍 상리96 고용복지 +센터	주차장	391.56	대전마케팅 공사	56.4	56.4	0	공공업무용 (공유재산 및 물품관리법 제24조)	
15	2023년	건물	보람동 718 세종시청	대	51	세종시 장애인 단체연합회	21.4	21.4	0	장애인단체지원 (장애인복지법 제48조)	
16	2024년	건물	보람동 718 세종시청	대	51	세종시 장애인 단체연합회	23.3	23.3	0	장애인단체지원 (장애인복지법 제48조)	
17	2025년	건물	보람동 718 세종시청	대	51	세종시 장애인 단체연합회	25.5	25.5	0	장애인단체지원 (장애인복지법 제48조)	
18	2026년	건물	보람동 718 세종시청	대	51	세종시 장애인 단체연합회	27.8	27.8	0	장애인단체지원 (장애인복지법 제48조)	
19	2027년	건물	보람동 718 세종시청	대	51	세종시 장애인 단체연합회	30.3	30.3	0	장애인단체지원 (장애인복지법 제48조)	
20	2023년	건물	보람동 718 세종시청	대	61	민주평화통 일자문회의	12.8	12.8	0	공유재산법 제24조	
21	2024년	건물	보람동 718 세종시청	대	61	민주평화통 일자문회의	14	14	0	공유재산법 제24조	
22	2025년	건물	보람동 718 세종시청	대	61	민주평화통 일자문회의	15.2	15.2	0	공유재산법 제24조	
23	2026년	건물	보람동 718 세종시청	대	61	민주평화통 일자문회의	16.6	16.6	0	공유재산법 제24조	
24	2027년	건물	보람동 718 세종시청	대	61	민주평화통 일자문회의	18.1	18.1	0	공유재산법 제24조	
25	2023년	건물	조치원읍 신흥리 123 조치원청사	대	202	세종시인재 육성평생교 육원	7.5	7.5	0	공유재산법 시행령 제17조	
26	2024년	건물	조치원읍 신흥리 123 조치원청사	대	202	세종시인재 육성평생교 육원	8.2	8.2	0	공유재산법 시행령 제17조	

일련 번호	특례(예정) 연도	재 산 표 시				감면 대상자	예정가격			감면목적 (관련근거)	비고
		종류	소재지	지목	면적		산출 금액	감면 금액	부과 금액		
27	2025년	건물	조치원읍 신흥리 123 조치원청사	대	202	세종시인재 육성평생교 육원	8.9	8.9	0	공유재산법 시행령 제17조	
28	2026년	건물	조치원읍 신흥리 123 조치원청사	대	202	세종시인재 육성평생교 육원	9.7	9.7	0	공유재산법 시행령 제17조	
29	2027년	건물	조치원읍 신흥리 123 조치원청사	대	202	세종시인재 육성평생교 육원	10.6	10.6	0	공유재산법 시행령 제17조	
30	2023년	건물	조치원읍 신흥리 123 조치원청사	대	60	대한적십자	4.5	4.5	0	적십자법 제23조	
31	2024년	건물	조치원읍 신흥리 123 조치원청사	대	60	대한적십자	4.9	4.9	0	적십자법 제23조	
32	2025년	건물	조치원읍 신흥리 123 조치원청사	대	60	대한적십자	5.4	5.4	0	적십자법 제23조	
33	2026년	건물	조치원읍 신흥리 123 조치원청사	대	60	대한적십자	5.8	5.8	0	적십자법 제23조	
34	2027년	건물	조치원읍 신흥리 123 조치원청사	대	5.1	대한적십자	6.4	6.4	0	적십자법 제23조	
35	2023년	건물	조치원읍 신흥리 123 조치원청사	대	104	도시재생지 원센터	7.8	7.8	0	도시재생특별법 제30조의2	
36	2024년	건물	조치원읍 신흥리 123 조치원청사	대	104	도시재생지 원센터	8.5	8.5	0	도시재생특별법 제30조의2	
37	2025년	건물	조치원읍 신흥리 123 조치원청사	대	104	도시재생지 원센터	9.3	9.3	0	도시재생특별법 제30조의2	
38	2026년	건물	조치원읍 신흥리 123 조치원청사	대	104	도시재생지 원센터	10.1	10.1	0	도시재생특별법 제30조의2	
39	2027년	건물	조치원읍 신흥리 123 조치원청사	대	104	도시재생지 원센터	11.1	11.1	0	도시재생특별법 제30조의2	
40	2023년	건물	조치원읍 신흥리 123 조치원청사	대	102	바르게살기	4.9	4.9	0	바르게살기조직법 제4조	
41	2024년	건물	조치원읍 신흥리 123 조치원청사	대	102	바르게살기	5.4	5.4	0	바르게살기조직법 제4조	
42	2025년	건물	조치원읍 신흥리 123 조치원청사	대	102	바르게살기	5.8	5.8	0	바르게살기조직법 제4조	
43	2026년	건물	조치원읍 신흥리 123 조치원청사	대	102	바르게살기	6.4	6.4	0	바르게살기조직법 제4조	

일련 번호	특례(예정) 연도	재 산 표 시				감면 대상자	예정가격			감면목적 (관련근거)	비고
		종류	소재지	지목	면적		산출 금액	감면 금액	부과 금액		
44	2027년	건물	조치원읍 신흥리 123 조치원청사	대	102	바르게살기	7	7	0	바르게살기조직법 제4조	
45	2023년	건물	조치원읍 신흥리 123 조치원청사	대	59	이북5도	2.8	2.8	0	공유재산법 제24조	
46	2024년	건물	조치원읍 신흥리 123 조치원청사	대	59	이북5도	3.1	3.1	0	공유재산법 제24조	
47	2025년	건물	조치원읍 신흥리 123 조치원청사	대	59	이북5도	3.4	3.4	0	공유재산법 제24조	
48	2026년	건물	조치원읍 신흥리 123 조치원청사	대	59	이북5도	3.7	3.7	0	공유재산법 제24조	
49	2027년	건물	조치원읍 신흥리 123 조치원청사	대	59	이북5도	40	40	0	공유재산법 제24조	
50	2023년	건물	조치원읍 서창리 105-26	대	291	한국자유 총연맹 세종시지부	20.7	20.7	0	한국자유총연맹 육성에 관한 법률 제2조, 세종시 한국자유총연맹 지원 조례 제6조	
51	2024년	건물	조치원읍 서창리 105-26	대	291	한국자유 총연맹 세종시지부	22.6	22.6	0	한국자유총연맹 육성에 관한 법률 제2조, 세종시 한국자유총연맹 지원 조례 제6조	
52	2025년	건물	조치원읍 서창리 105-26	대	291	한국자유 총연맹 세종시지부	24.7	24.7	0	한국자유총연맹 육성에 관한 법률 제2조, 세종시 한국자유총연맹 지원 조례 제6조	
53	2026년	건물	조치원읍 서창리 105-26	대	291	한국자유 총연맹 세종시지부	27	27	0	한국자유총연맹 육성에 관한 법률 제2조, 세종시 한국자유총연맹 지원 조례 제6조	
54	2027년	건물	조치원읍 서창리 105-26	대	291	한국자유 총연맹 세종시지부	29.4	29.4	0	한국자유총연맹 육성에 관한 법률 제2조, 세종시 한국자유총연맹 지원 조례 제6조	
55	2023년	토지	대평동 586-25 일원	대	1,500	코하이젠	281.3	225.1	56.2	친환경자동차법 제11조의3 제5항	
56	2024년	토지	대평동 586-25 일원	대	1,500	코하이젠	307	245.6	61.4	친환경자동차법 제11조의3 제5항	

일련 번호	특례(예정) 연도	재 산 표 시				감면 대상자	예정가격			감면목적 (관련근거)	비고
		종류	소재지	지목	면적		산출 금액	감면 금액	부과 금액		
57	2025년	토지	대평동 586-25 일원	대	1,500	코하이젠	335.1	268.1	67	친환경자동차법 제11조의3 제5항	
58	2026년	토지	대평동 586-25 일원	대	1,500	코하이젠	365.7	292.6	73.1	친환경자동차법 제11조의3 제5항	
59	2027년	토지	대평동 586-25 일원	대	1,500	코하이젠	399.2	319.3	79.9	친환경자동차법 제11조의3 제5항	
60	2023년	건물	다정동 929 다정동 복컴	대	84	카페 운영자 (세종지역 자활센터)	16.1	16.1	0	운영자에 대한 비용부담 완화 (국민기초생활보장법 제16조제2항제2호)	
61	2024년	건물	다정동 929 다정동 복컴	대	84	카페 운영자 (세종지역 자활센터)	17.5	17.5	0	운영자에 대한 비용부담 완화 (국민기초생활보장법 제16조제2항제2호)	
62	2023년	건물	도담동 645 도담동 복컴	대	867.2	노인문화 센터	50.4	50.4	0	노인복지법 제54조	
63	2024년	건물	도담동 645 도담동 복컴	대	867.2	노인문화 센터	55	55	0	노인복지법 제54조	
64	2025년	건물	도담동 645 도담동 복컴	대	867.2	노인문화 센터	60	60	0	노인복지법 제54조	
65	2026년	건물	도담동 645 도담동 복컴	대	867.2	노인문화 센터	65.5	65.5	0	노인복지법 제54조	
66	2027년	건물	도담동 645 도담동 복컴	대	867.2	노인문화 센터	71.5	71.5	0	노인복지법 제54조	
67	2023년	건물	도담동 645 도담동 복컴	대	223.6	세종시 가족센터	13	13	0	아이돌봄지원법 제19조 세종특별자치시 공동육아 활성화 지원에 관한 조례 제4조 및 제7조	
68	2024년	건물	도담동 645 도담동 복컴	대	223.6	세종시 가족센터	14.2	14.2	0	아이돌봄지원법 제19조 세종특별자치시 공동육아 활성화 지원에 관한 조례 제4조 및 제7조	
69	2025년	건물	도담동 645 도담동 복컴	대	223.6	세종시 가족센터	15.5	15.5	0	아이돌봄지원법 제19조 세종특별자치시 공동육아 활성화 지원에 관한 조례 제4조 및 제7조	

일련 번호	특례(예정) 연도	재 산 표 시				감면 대상자	예정가격			감면목적 (관련근거)	비고
		종류	소재지	지목	면적		산출 금액	감면 금액	부과 금액		
70	2026년	건물	도담동 645 도담동 복کم	대	223.6	세종시 가족센터	16.9	16.9	0	아이돌봄지원법 제19조 세종특별자치시 공동육아 활성화 지원에 관한 조례 제4조 및 제7조	
71	2027년	건물	도담동 645 도담동 복کم	대	223.6	세종시 가족센터	18.4	18.4	0	아이돌봄지원법 제19조 세종특별자치시 공동육아 활성화 지원에 관한 조례 제4조 및 제7조	
72	2023년	건물	도담동 645 도담동 복کم	대	194.3	사회 서비스원	11.3	11.3	0	아이돌봄지원법 제11조	
73	2024년	건물	도담동 645 도담동 복کم	대	194.3	사회 서비스원	12.3	12.3	0	아이돌봄지원법 제11조	
74	2025년	건물	도담동 645 도담동 복کم	대	194.3	사회 서비스원	13.5	13.5	0	아이돌봄지원법 제11조	
75	2026년	건물	도담동 645 도담동 복کم	대	194.3	사회 서비스원	14.7	14.7	0	아이돌봄지원법 제11조	
76	2027년	건물	도담동 645 도담동 복کم	대	194.3	사회 서비스원	16	16	0	아이돌봄지원법 제11조	
77	2023년	건물	도담동 645 도담동 복کم	대	1060.4	아이누리어 린이집	61.6	61.6	0	영유아보육법 제39조의2	
78	2024년	건물	도담동 645 도담동 복کم	대	1060.4	아이누리어 린이집	67.3	67.3	0	영유아보육법 제39조의2	
79	2025년	건물	도담동 645 도담동 복کم	대	1060.4	아이누리어 린이집	73.4	73.4	0	영유아보육법 제39조의2	
80	2026년	건물	도담동 645 도담동 복کم	대	1060.4	아이누리어 린이집	80.1	80.1	0	영유아보육법 제39조의2	
81	2027년	건물	도담동 645 도담동 복کم	대	1060.4	아이누리어 린이집	87.4	87.4	0	영유아보육법 제39조의2	
82	2023년	건물	도담동 645 도담동 복کم	대	56.6	세종남부지역 자활센터	6.6	6.6	0	국민기초생활 보장법 제16조	
83	2024년	건물	도담동 645 도담동 복کم	대	56.6	세종남부지역 자활센터	7.2	7.2	0	국민기초생활 보장법 제16조	
84	2025년	건물	도담동 645 도담동 복کم	대	56.6	세종남부지역 자활센터	7.8	7.8	0	국민기초생활 보장법 제16조	

일련 번호	특례(예정) 연도	재 산 표 시				감면 대상자	예정가격			감면목적 (관련근거)	비고
		종류	소재지	지목	면적		산출 금액	감면 금액	부과 금액		
85	2026년	건물	도담동 645 도담동 복합	대	56.6	세종남부지역 자활센터	8.6	8.6	0	국민기초생활 보장법 제16조	
86	2027년	건물	도담동 645 도담동 복합	대	56.6	세종남부지역 자활센터	9.3	9.3	0	국민기초생활 보장법 제16조	
87	2023년	건물	어진동 661 지방자치 회관	대	173.68	U대회유치 추진위원회	85.8	85.8	0	국제경기대회 지원법 제13조	
88	2024년	건물	어진동 661 지방자치 회관	대	173.68	U대회유치 추진위원회	93.6	93.6	0	국제경기대회 지원법 제13조	
89	2025년	건물	어진동 661 지방자치 회관	대	173.68	U대회유치 추진위원회	102.2	102.2	0	국제경기대회 지원법 제13조	
90	2023년	건물	어진동 661 지방자치 회관	대	40.7	세종시장애 인단체인합 회	40.2	40.2	0	장애인복지법 제48조	
91	2024년	건물	어진동 661 지방자치 회관	대	40.7	세종시장애 인단체인합 회	43.9	43.9	0	장애인복지법 제48조	
92	2025년	건물	어진동 661 지방자치 회관	대	40.7	세종시장애 인단체인합 회	47.9	47.9	0	장애인복지법 제48조	
93	2023년	건물	어진동 661 지방자치 회관	대	66.69	충청권상생 협력기획단	34.4	34.4	0	지방자치법 제169조, 제174조	
94	2024년	건물	어진동 661 지방자치 회관	대	66.69	충청권상생 협력기획단	37.6	37.6	0	지방자치법 제169조, 제174조	
95	2025년	건물	어진동 661 지방자치 회관	대	66.69	충청권상생 협력기획단	41	41	0	지방자치법 제169조, 제174조	
96	2023년	토지	부강면 138번지	대	18	부강연동면 대	0.5	0.5	0	공유재산 및 물품관리법 제24조 1항	
97	2024년	토지	부강면 138번지	대	18	부강연동면 대	0.5	0.5	0	공유재산 및 물품관리법 제24조 1항	
98	2025년	토지	부강면 138번지	대	18	부강연동면 대	0.6	0.6	0	공유재산 및 물품관리법 제24조 1항	
99	2026년	토지	부강면 138번지	대	18	부강 연동면대	0.6	0.6	0	공유재산 및 물품관리법 제24조 1항	
100	2027년	토지	부강면 138번지	대	18	부강 연동면대	0.7	0.7	0	공유재산 및 물품관리법 제24조 1항	

일련 번호	특례(예정) 연도	재 산 표 시				감면 대상자	예정가격			감면목적 (관련근거)	비고
		종류	소재지	지목	면적		산출 금액	감면 금액	부과 금액		
101	2023년	건물	한솔동 961 한솔동복합 정음관	대	76.51	카페 운영자 (지역자활 센터)	5.4	5.4	0	운영자에 대한 비용부담 완화 (국민기초 생활보장법 제16조제2항제2호)	
102	2024년	건물	한솔동 961 한솔동복합 정음관	대	76.51	카페 운영자 (지역자활 센터)	5.9	5.9	0	운영자에 대한 비용부담 완화 (국민기초 생활보장법 제16조제2항제2호)	
103	2025년	건물	한솔동 961 한솔동복합 정음관	대	76.51	카페 운영자 (지역자활 센터)	6.5	6.5	0	운영자에 대한 비용부담 완화 (국민기초 생활보장법 제16조제2항제2호)	
104	2023년	건물	조치원읍 신흥리 53-1 세종시 보건소	대	97.03	충남대학교 산학협력단	6.3	6.3	0	「공공보건의료에 관한법률」 제10조 및 동법 시행령 제2조	
105	2023년	건물	조치원읍 신흥리 53-1 세종시 보건소	대	249.2	세종충남대 학교병원	26.5	26.5	0	「공공보건의료에 관한법률」 제10조 및 동법 시행령 제2조	
106	2024년	건물	조치원읍 신흥리 53-1 세종시 보건소	대	249.2	세종충남대 학교병원	28.9	28.9	0	「공공보건의료에 관한법률」 제10조 및 동법 시행령 제2조	
107	2023년	건물	종촌동 677 종촌동복합	대	494.67	노인문화 센터	35.4	35.4	0	노인복지법 제54조	
108	2024년	건물	종촌동 677 종촌동복합	대	494.67	노인문화 센터	38.6	38.6	0	노인복지법 제54조	
109	2025년	건물	종촌동 677 종촌동복합	대	494.67	노인문화 센터	42.2	42.2	0	노인복지법 제54조	
110	2026년	건물	종촌동 677 종촌동복합	대	494.67	노인문화 센터	46	46	0	노인복지법 제54조	
111	2027년	건물	종촌동 677 종촌동복합	대	494.67	노인문화 센터	50.2	50.2	0	노인복지법 제54조	
112	2023년	건물	종촌동 677 종촌동복합	대	319	지역아동 센터	22.8	22.8	0	아동복지법 제62조	
113	2024년	건물	종촌동 677 종촌동복합	대	319	지역아동 센터	24.9	24.9	0	아동복지법 제62조	
114	2025년	건물	종촌동 677 종촌동복합	대	319	지역아동 센터	27.2	27.2	0	아동복지법 제62조	
115	2026년	건물	종촌동 677 종촌동복합	대	319	지역아동 센터	29.7	29.7	0	아동복지법 제62조	



일련 번호	특례(예정) 연도	재 산 표 시				감면 대상자	예정가격			감면목적 (관련근거)	비고
		종류	소재지	지목	면적		산출 금액	감면 금액	부과 금액		
116	2027년	건물	종촌동 677 종촌동복합	대	319	지역아동 센터	32.4	32.4	0	아동복지법 제62조	
117	2023년	건물	종촌동 677 종촌동복합	대	605	종촌 어린이집	43.3	43.3	0	영유아보육법 제39조의2	
118	2024년	건물	종촌동 677 종촌동복합	대	605	종촌 어린이집	47.3	47.3	0	영유아보육법 제39조의2	
119	2025년	건물	종촌동 677 종촌동복합	대	605	종촌 어린이집	51.6	51.6	0	영유아보육법 제39조의2	
120	2026년	건물	종촌동 677 종촌동복합	대	605	종촌 어린이집	56.3	56.3	0	영유아보육법 제39조의2	
121	2027년	건물	종촌동 677 종촌동복합	대	605	종촌 어린이집	61.4	61.4	0	영유아보육법 제39조의2	
122	2023년	건물	조치원읍 신흥리227-1 조치원복합	대	523	세종시지체 장애인협회	22.1	22.1	0	장애인복지법 제48조제1항	
123	2024년	건물	조치원읍 신흥리227-1 조치원복합	대	523	세종시지체 장애인협회	24.1	24.1	0	장애인복지법 제48조제1항	
124	2025년	건물	조치원읍 신흥리227-1 조치원복합	대	523	세종시지체 장애인협회	26.3	26.3	0	장애인복지법 제48조제1항	
125	2026년	건물	조치원읍 신흥리227-1 조치원복합	대	523	세종시지체 장애인협회	28.7	28.7	0	장애인복지법 제48조제1항	
126	2027년	건물	조치원읍 신흥리227-1 조치원복합	대	523	세종시지체 장애인협회	31.3	31.3	0	장애인복지법 제48조제1항	
127	2023년	건물	조치원읍 신흥리227-1 조치원복합	대	915	한국청소년 진흥재단 세종시지회	19.3	19.3	0	청소년기본법 제57조제1항	
128	2024년	건물	조치원읍 신흥리227-1 조치원복합	대	915	한국청소년 진흥재단 세종시지회	21.1	21.1	0	청소년기본법 제57조제1항	
129	2025년	건물	조치원읍 신흥리227-1 조치원복합	대	915	한국청소년 진흥재단 세종시지회	23	23	0	청소년기본법 제57조제1항	
130	2026년	건물	조치원읍 신흥리227-1 조치원복합	대	915	한국청소년 진흥재단 세종시지회	25.1	25.1	0	청소년기본법 제57조제1항	
131	2027년	건물	조치원읍 신흥리227-1 조치원복합	대	915	한국청소년 진흥재단 세종시지회	27.4	27.4	0	청소년기본법 제57조제1항	

일련 번호	특례(예정) 연도	재 산 표 시				감면 대상자	예정가격			감면목적 (관련근거)	비고
		종류	소재지	지목	면적		산출 금액	감면 금액	부과 금액		
132	2023년	토지	조치원읍 303	잡	1	국토지리 정보원	0.1	0.1	0	국가기준점 설치 (공유재산법 제24조제1항제1호)	
133	2024년	토지	조치원읍 303	잡	1	국토지리 정보원	0.1	0.1	0	국가기준점 설치 (공유재산법 제24조제1항제1호)	
134	2025년	토지	조치원읍 303	잡	1	국토지리 정보원	0.1	0.1	0	국가기준점 설치 (공유재산법 제24조제1항제1호)	
135	2026년	토지	조치원읍 303	잡	1	국토지리 정보원	0.1	0.1	0	국가기준점 설치 (공유재산법 제24조제1항제1호)	
136	2027년	토지	조치원읍 303	잡	1	국토지리 정보원	0.1	0.1	0	국가기준점 설치 (공유재산법 제24조제1항제1호)	
137	2023년	토지	고운동 2105	공	25,700	한국토지주 택공사	16.3	16.3	0	향토박물관 건립 「공유재산 및 물품 관리법률」 제20조	
138	2024년	토지	고운동 2105	공	25,700	한국토지주 택공사	17.8	17.8	0	향토박물관 건립 「공유재산 및 물품 관리법률」 제20조	
139	2023년	건물	아름동 1286 (아름동 복합)	대	745	아름나무 어린이집	101	101	0	영유아보육법 제39조의2	
140	2024년	건물	아름동 1286 (아름동 복합)	대	745	아름나무 어린이집	110.3	110.3	0	영유아보육법 제39조의2	
141	2025년	건물	아름동 1286 (아름동 복합)	대	745	아름나무 어린이집	120.3	120.3	0	영유아보육법 제39조의2	
142	2026년	건물	아름동 1286 (아름동 복합)	대	745	아름나무 어린이집	131.3	131.3	0	영유아보육법 제39조의2	
143	2027년	건물	아름동 1286 (아름동 복합)	대	745	아름나무 어린이집	143.3	143.3	0	영유아보육법 제39조의2	
144	2023년	건물	아름동 1286 (아름동 복합)	대	218	노인 문화센터	26.4	26.4	0	노인복지법 제54조	
145	2024년	건물	아름동 1286 (아름동 복합)	대	218	노인 문화센터	28.8	28.8	0	노인복지법 제54조	
146	2025년	건물	아름동 1286 (아름동 복합)	대	218	노인 문화센터	31.4	31.4	0	노인복지법 제54조	
147	2026년	건물	아름동 1286 (아름동 복합)	대	218	노인 문화센터	34.3	34.3	0	노인복지법 제54조	
148	2027년	건물	아름동 1286 (아름동 복합)	대	218	노인 문화센터	37.4	37.4	0	노인복지법 제54조	

일련 번호	특례(예정) 연도	재 산 표 시				감면 대상자	예정가격			감면목적 (관련근거)	비고
		종류	소재지	지목	면적		산출 금액	감면 금액	부과 금액		
149	2023년	건물	새롬동 567 (새롬종합 복지센터)	대	188	기초정신 건강 복지센터	9.7	9.7	0	공공보건의료에 관한 법률 제10조	
150	2024년	건물	새롬동 567 (새롬종합 복지센터)	대	188	기초정신 건강 복지센터	10.6	10.6	0	공공보건의료에 관한 법률 제10조	
151	2023년	건물	전의면 읍내리 269-25 (전의홍보관)	철도 용지	137	전의사회적 협동조합	11.6	11.6	0	도시재생법 제30조제4항	
152	2024년	건물	전의면 읍내리 269-25 (전의홍보관)	철도 용지	137	전의사회적 협동조합	12.6	12.6	0	도시재생법 제30조제4항	
153	2025년	건물	전의면 읍내리 269-25 (전의홍보관)	철도 용지	137	전의사회적 협동조합	13.8	13.8	0	도시재생법 제30조제4항	
154	2026년	건물	전의면 읍내리 269-25 (전의홍보관)	철도 용지	137	전의사회적 협동조합	15	15	0	도시재생법 제30조제4항	
155	2027년	건물	전의면 읍내리 269-25 (전의홍보관)	철도 용지	137	전의사회적 협동조합	16.4	16.4	0	도시재생법 제30조제4항	
156	2023년	건물	전의면 읍내리 258-33 (전의청소년 문화센터)	대	805	전의사회적 협동조합	86	86	0	도시재생법 제30조제4항	
157	2024년	건물	전의면 읍내리 258-33 (전의청소년 문화센터)	대	805	전의사회적 협동조합	93.8	93.8	0	도시재생법 제30조제4항	
158	2025년	건물	전의면 읍내리 258-33 (전의청소년 문화센터)	대	805	전의사회적 협동조합	102.4	102.4	0	도시재생법 제30조제4항	
159	2026년	건물	전의면 읍내리 258-33 (전의청소년 문화센터)	대	805	전의사회적 협동조합	111.8	111.8	0	도시재생법 제30조제4항	
160	2027년	건물	전의면 읍내리 258-33 (전의청소년 문화센터)	대	805	전의사회적 협동조합	122	122	0	도시재생법 제30조제4항	

일련 번호	특례(예정) 연도	재 산 표 시				감면 대상자	예정가격			감면목적 (관련근거)	비고
		종류	소재지	지목	면적		산출 금액	감면 금액	부과 금액		
161	2023년	건물	부강면 부강리 476-3 (부강 청소년 문화관)	대	824	복도리 협동조합	96.5	96.5	0	도시재생법 제30조제4항	
162	2024년	건물	부강면 부강리 476-3 (부강 청소년 문화관)	대	824	복도리 협동조합	105.3	105.3	0	도시재생법 제30조제4항	
163	2025년	건물	부강면 부강리 476-3 (부강 청소년 문화관)	대	824	복도리 협동조합	114.9	114.9	0	도시재생법 제30조제4항	
164	2026년	건물	부강면 부강리 476-3 (부강 청소년 문화관)	대	824	복도리 협동조합	125.5	125.5	0	도시재생법 제30조제4항	
165	2027년	건물	부강면 부강리 476-3 (부강 청소년 문화관)	대	824	복도리 협동조합	136.9	136.9	0	도시재생법 제30조제4항	
166	2023년	건물	침산리 165-26 (침산 마을쉼터)	대	74	다운나 협동조합	9.9	9.9	0	도시재생법 제30조제4항	
167	2024년	건물	침산리 165-26 (침산 마을쉼터)	대	74	다운나 협동조합	10.8	10.8	0	도시재생법 제30조제4항	
168	2025년	건물	침산리 165-26 (침산 마을쉼터)	대	74	다운나 협동조합	11.8	11.8	0	도시재생법 제30조제4항	
169	2026년	건물	침산리 165-26 (침산 마을쉼터)	대	74	다운나 협동조합	12.9	12.9	0	도시재생법 제30조제4항	
170	2027년	건물	침산리 165-26 (침산 마을쉼터)	대	74	다운나 협동조합	14.1	14.1	0	도시재생법 제30조제4항	
171	2023년	건물	침산리 166-62 (침산 커뮤니티센터)	대	282	침산추월 사회적 협동조합	24	24	0	도시재생법 제30조제4항	

일련 번호	특례(예정) 연도	재 산 표 시				감면 대상자	예정가격			감면목적 (관련근거)	비고
		종류	소재지	지목	면적		산출 금액	감면 금액	부과 금액		
172	2024년	건물	침산리 166-62 (침산 커뮤니티센터)	대	282	침산추월 사회적 협동조합	26.2	26.2	0	도시재생법 제30조제4항	
173	2025년	건물	침산리 166-62 (침산 커뮤니티센터)	대	282	침산추월 사회적 협동조합	28.6	28.6	0	도시재생법 제30조제4항	
174	2026년	건물	침산리 166-62 (침산 커뮤니티센터)	대	282	침산추월 사회적 협동조합	31.2	31.2	0	도시재생법 제30조제4항	
175	2027년	건물	침산리 166-62 (침산 커뮤니티센터)	대	282	침산추월 사회적 협동조합	34.1	34.1	0	도시재생법 제30조제4항	
176	2023년	건물	침산리 157-6 (침산마을 야영장)	도로	585	침산추월 사회적 협동조합	6.3	6.3	0	도시재생법 제30조제4항	
177	2024년	건물	침산리 157-6 (침산마을 야영장)	도로	585	침산추월 사회적 협동조합	6.9	6.9	0	도시재생법 제30조제4항	
178	2025년	건물	침산리 157-6 (침산마을 야영장)	도로	585	침산추월 사회적 협동조합	7.5	7.5	0	도시재생법 제30조제4항	
179	2026년	건물	침산리 157-6 (침산마을 야영장)	도로	585	침산추월 사회적 협동조합	8.2	8.2	0	도시재생법 제30조제4항	
180	2027년	건물	침산리 157-6 (침산마을 야영장)	도로	585	침산추월 사회적 협동조합	8.9	8.9	0	도시재생법 제30조제4항	
181	2023년	건물	신흥리 129-2 (세종창업 키움센터)	대	96	미취업자 (예정)	2.1	1	1.1	공유재산 및 물품관리법 제24조제2항 및 동법 시행령 제17조제7항제2호, 세종시 공유재산 관리 조례 제21조의2제2호	
182	2024년	건물	신흥리 129-2 (세종창업 키움센터)	대	96	미취업자 (예정)	2.3	1.1	1.2	공유재산 및 물품관리법 제24조제2항 및 동법 시행령 제17조제7항제2호, 세종시 공유재산 관리 조례 제21조의2제2호	

일련 번호	특례(예정) 연도	재 산 표 시				감면 대상자	예정가격			감면목적 (관련근거)	비고
		종류	소재지	지목	면적		산출 금액	감면 금액	부과 금액		
183	2025년	건물	신흥리 129-2 (세종창업 키움센터)	대	96	미취업자 (예정)	2.5	1.2	1.3	공유재산 및 물품관리법 제24조제2항 및 동법 시행령 제17조제7항제2호, 세종시 공유재산 관리 조례 제21조의2제2호	
184	2026년	건물	신흥리 129-2 (세종창업 키움센터)	대	96	미취업자 (예정)	2.7	1.4	1.3	공유재산 및 물품관리법 제24조제2항 및 동법 시행령 제17조제7항제2호, 세종시 공유재산 관리 조례 제21조의2제2호	
185	2027년	건물	신흥리 129-2 (세종창업 키움센터)	대	96	미취업자 (예정)	3	1.5	1.5	공유재산 및 물품관리법 제24조제2항 및 동법 시행령 제17조제7항제2호, 세종시 공유재산 관리 조례 제21조의2제2호	
186	2023년	건물	신흥리 129-2 (세종창업 키움센터)	대	41	미취업자 (예정)	1	0.5	0.5	공유재산 및 물품관리법 제24조제2항 및 동법 시행령 제17조제7항제2호, 세종시 공유재산 관리 조례 제21조의2제2호	
187	2024년	건물	신흥리 129-2 (세종창업 키움센터)	대	41	미취업자 (예정)	1.1	0.6	0.5	공유재산 및 물품관리법 제24조제2항 및 동법 시행령 제17조제7항제2호, 세종시 공유재산 관리 조례 제21조의2제2호	
188	2025년	건물	신흥리 129-2 (세종창업 키움센터)	대	41	미취업자 (예정)	1.2	0.6	0.6	공유재산 및 물품관리법 제24조제2항 및 동법 시행령 제17조제7항제2호, 세종시 공유재산 관리 조례 제21조의2제2호	
189	2026년	건물	신흥리 129-2 (세종창업 키움센터)	대	41	미취업자 (예정)	1.4	0.7	0.7	공유재산 및 물품관리법 제24조제2항 및 동법 시행령 제17조제7항제2호, 세종시 공유재산 관리 조례 제21조의2제2호	

일련 번호	특례(예정) 연도	재 산 표 시				감면 대상자	예정가격			감면목적 (관련근거)	비고
		종류	소재지	지목	면적		산출 금액	감면 금액	부과 금액		
190	2027년	건물	신흥리 129-2 (세종창업 키움센터)	대	41	미취업자 (예정)	1.5	0.7	0.8	공유재산 및 물품관리법 제24조제2항 및 동법 시행령 제17조제7항제2호, 세종시 공유재산 관리 조례 제21조의2제2호	
191	2023년	토지	조치원읍 정리 19-1 (세종전통시장 고객지원센터 1층 사무실)	대	473	세종 전통시장 조치원 상인회 협동조합	10.1	8.1	2	세종특별자치시 전통시장 및 상점가 육성을 위한 조례 제10조	
192	2024년	토지	조치원읍 정리 19-1 (세종전통시장 고객지원센터 1층 사무실)	대	473	세종 전통시장 조치원 상인회 협동조합	11	8.8	2.2	세종특별자치시 전통시장 및 상점가 육성을 위한 조례 제10조	
193	2025년	토지	조치원읍 정리 19-1 (세종전통시장 고객지원센터 1층 사무실)	대	473	세종 전통시장 조치원 상인회 협동조합	12	9.6	2.4	세종특별자치시 전통시장 및 상점가 육성을 위한 조례 제10조	
194	2026년	토지	조치원읍 정리 19-1 (세종전통시장 고객지원센터 1층 사무실)	대	473	세종 전통시장 조치원 상인회 협동조합	13.1	10.5	2.6	세종특별자치시 전통시장 및 상점가 육성을 위한 조례 제10조	
195	2027년	토지	조치원읍 정리 19-1 (세종전통시장 고객지원센터 1층 사무실)	대	473	세종 전통시장 조치원 상인회 협동조합	14.3	11.5	2.8	세종특별자치시 전통시장 및 상점가 육성을 위한 조례 제10조	
196	2023년	건물	새롬동 566, 566-1 (로컬푸드 직매장 3호점)	대	2,022	농업회사법인 세종로컬푸드 (주)	67.4	20.2	47.2	지역경제활성화 (공유재산법 시행령 제17조제7항제1호)	

일련 번호	특례(예정) 연도	재 산 표 시				감면 대상자	예정가격			감면목적 (관련근거)	비고
		종류	소재지	지목	면적		산출 금액	감면 금액	부과 금액		
197	2024년	건물	새롬동 566, 566-1 (로컬푸드 직매장 3호점)	대	2,022	농업회사법인 세종로컬푸드 (주)	73.6	22.1	51.5	지역경제활성화 (공유재산법 시행령 제17조제7항제1호)	
198	2025년	건물	새롬동 566, 566-1 (로컬푸드 직매장 3호점)	대	2,022	농업회사법인 세종로컬푸드 (주)	80.3	24.1	56.2	지역경제활성화 (공유재산법 시행령 제17조제7항제1호)	
199	2026년	건물	새롬동 566, 566-1 (로컬푸드 직매장 3호점)	대	2,022	농업회사법인 세종로컬푸드 (주)	87.6	26.3	61.3	지역경제활성화 (공유재산법 시행령 제17조제7항제1호)	
200	2027년	건물	새롬동 566, 566-1 (로컬푸드 직매장 3호점)	대	2,022	농업회사법인 세종로컬푸드 (주)	95.6	28.7	66.9	지역경제활성화 (공유재산법 시행령 제17조제7항제1호)	
201	2023년	건물	도담동 654 (로컬푸드 직매장 1호점)	대	1,052	농업회사법인 세종로컬푸드 (주)	66.6	20	46.6	지역경제활성화 (공유재산법 시행령 제17조제7항제1호)	
202	2024년	건물	도담동 654 (로컬푸드 직매장 1호점)	대	1,052	농업회사법인 세종로컬푸드 (주)	72.7	21.8	50.9	지역경제활성화 (공유재산법 시행령 제17조제7항제1호)	
203	2025년	건물	도담동 654 (로컬푸드 직매장 1호점)	대	1,052	농업회사법인 세종로컬푸드 (주)	79.4	23.8	55.6	지역경제활성화 (공유재산법 시행령 제17조제7항제1호)	



일련 번호	특례(예정) 연도	재 산 표 시				감면 대상자	예정가격			감면목적 (관련근거)	비고
		종류	소재지	지목	면적		산출 금액	감면 금액	부과 금액		
204	2026년	건물	도담동 654 (로컬푸드 직매장 1호점)	대	1,052	농업회사법인 세종로컬푸드 (주)	86.6	26	60.6	지역경제활성화 (공유재산법 시행령 제17조제7항제1호)	
205	2027년	건물	도담동 654 (로컬푸드 직매장 1호점)	대	1,052	농업회사법인 세종로컬푸드 (주)	94.6	28.4	66.2	지역경제활성화 (공유재산법 시행령 제17조제7항제1호)	
206	2023년	건물	조치원읍 신흥리 347-2 (도도리파크)	대	640.16	농업회사법인 세종로컬푸드 (주)	60.6	18.2	42.4	지역경제활성화 (공유재산법 시행령 제17조제7항제1호)	
207	2024년	건물	조치원읍 신흥리 347-2 (도도리파크)	대	640.16	농업회사법인 세종로컬푸드 (주)	66.1	19.8	46.3	지역경제활성화 (공유재산법 시행령 제17조제7항제1호)	
208	2025년	건물	조치원읍 신흥리 347-2 (도도리파크)	대	640.16	농업회사법인 세종로컬푸드 (주)	72.2	21.7	50.5	지역경제활성화 (공유재산법 시행령 제17조제7항제1호)	
209	2026년	건물	조치원읍 신흥리 347-2 (도도리파크)	대	640.16	농업회사법인 세종로컬푸드 (주)	78.8	23.6	55.2	지역경제활성화 (공유재산법 시행령 제17조제7항제1호)	
210	2027년	건물	조치원읍 신흥리 347-2 (도도리파크)	대	640.16	농업회사법인 세종로컬푸드 (주)	86	25.8	60.2	지역경제활성화 (공유재산법 시행령 제17조제7항제1호)	

일련 번호	특례(예정) 연도	재 산 표 시				감면 대상자	예정가격			감면목적 (관련근거)	비고
		종류	소재지	지목	면적		산출 금액	감면 금액	부과 금액		
211	2023년	건물	연서면 쌍전리 667-3 로컬푸드 가공센터	대	449	상상로컬푸드 가공영농 조합법인	19.2	19.2	0	농업인등의 농외소득 활동지원에 관한 법률 제7조, 제14조	
212	2024년	건물	연서면 쌍전리 667-3 (로컬푸드 가공센터)	대	449	상상로컬푸드 가공영농 조합법인	20.9	20.9	0	농업인등의 농외소득 활동지원에 관한 법률 제7조, 제14조	
213	2023년	토지	보람동 720	광장	6,210.9	한국토지 주택공사	79.3	79.3	0	공유재산법 제24조	
214	2024년	토지	보람동 720	광장	6210.9	한국토지주 택공사	86.6	86.6	0	공유재산법 제24조	
215	2025년	토지	보람동 720	광장	6210.9	한국토지주 택공사	94.5	94.5	0	공유재산법 제24조	
216	2023년	건물	집현동 4289-1001 산학연 클러스터 지원센터	답	1,716	세종테크노 파크 (미래차)	311.9	68.6	243.3	산업집적법 제28조의3	
217	2024년	건물	집현동 4289-1001 산학연 클러스터 지원센터	답	1,716	세종테크노 파크(미래 차)	340.5	74.9	265.6	산업집적법 제28조의3	
218	2025년	건물	집현동 4289-1001 산학연 클러스터 지원센터	답	1,716	세종테크노 파크(미래 차)	371.6	81.7	289.9	산업집적법 제28조의3	

일련 번호	특례(예정) 연도	재 산 표 시				감면 대상자	예정가격			감면목적 (관련근거)	비고
		종류	소재지	지목	면적		산출 금액	감면 금액	부과 금액		
219	2026년	건물	집현동 4289-1001 산학연 클러스터 지원센터	답	1,716	세종테크노 파크(미래 차)	405.5	89.2	316.3	산업집적법 제28조의3	
220	2027년	건물	집현동 4289-1001 산학연 클러스터 지원센터	답	1,716	세종테크노 파크(미래 차)	442.6	97.4	345.2	산업집적법 제28조의3	
221	2023년	건물	집현동 4289-1001 산학연 클러스터 지원센터	답	457	세종테크노 파크(바이 오)	62.8	13.8	49	산업집적법 제28조의3	
222	2024년	건물	집현동 4289-1001 산학연 클러스터 지원센터	답	457	세종테크노 파크(바이 오)	68.6	15.1	53.5	산업집적법 제28조의3	
223	2025년	건물	집현동 4289-1001 산학연 클러스터 지원센터	답	457	세종테크노 파크(바이 오)	74.8	16.5	58.3	산업집적법 제28조의3	
224	2026년	건물	집현동 4289-1001 산학연 클러스터 지원센터	답	457	세종테크노 파크(바이 오)	81.7	18	63.7	산업집적법 제28조의3	
225	2027년	건물	집현동 4289-1001 산학연 클러스터 지원센터	답	457	세종테크노 파크(바이 오)	89.1	19.6	69.5	산업집적법 제28조의3	
226	2023년	건물	집현동 4289-1001 산학연 클러스터 지원센터	답	813	세종테크노 파크(바이 오)	112.5	24.7	87.8	산업집적법 제28조의3	

일련 번호	특례(예정) 연도	재 산 표 시				감면 대상자	예정가격			감면목적 (관련근거)	비고
		종류	소재지	지목	면적		산출 금액	감면 금액	부과 금액		
227	2024년	건물	집현동 4289-1001 산학연 클러스터 지원센터	답	813	세종테크노 파크(바이 오)	122.8	27	95.8	산업집적법 제28조의3	
228	2025년	건물	집현동 4289-1001 산학연 클러스터 지원센터	답	813	세종테크노 파크(바이 오)	134	29.5	104.5	산업집적법 제28조의3	
229	2026년	건물	집현동 4289-1001 산학연 클러스터 지원센터	답	813	세종테크노 파크(바이 오)	146.2	32.2	114	산업집적법 제28조의3	
230	2027년	건물	집현동 4289-1001 산학연 클러스터 지원센터	답	813	세종테크노 파크(바이 오)	159.6	35.1	124.5	산업집적법 제28조의3	
231	2023년	건물	집현동 4289-1001 산학연 클러스터 지원센터	답	130	세종테크노 파크(바이 오)	17.9	3.9	14	산업집적법 제28조의3	
232	2024년	건물	집현동 4289-1001 산학연 클러스터 지원센터	답	130	세종테크노 파크(바이 오)	19.6	4.3	15.3	산업집적법 제28조의3	
233	2025년	건물	집현동 4289-1001 산학연 클러스터 지원센터	답	130	세종테크노 파크(바이 오)	21.4	4.7	16.7	산업집적법 제28조의3	
234	2026년	건물	집현동 4289-1001 산학연 클러스터 지원센터	답	130	세종테크노 파크(바이 오)	23.3	5.1	18.2	산업집적법 제28조의3	

일련 번호	특례(예정) 연도	재 산 표 시				감면 대상자	예정가격			감면목적 (관련근거)	비고
		종류	소재지	지목	면적		산출 금액	감면 금액	부과 금액		
235	2027년	건물	집현동 4289-1001 산학연 클러스터 지원센터	답	130	세종테크노 파크(바이 오)	25.5	5.6	19.9	산업집적법 제28조의3	
236	2023년	건물	집현동 4289-1001 산학연 클러스터 지원센터	답	83	세종테크노 파크(바이 오)	11.5	2.5	9	산업집적법 제28조의3	
237	2024년	건물	집현동 4289-1001 산학연 클러스터 지원센터	답	83	세종테크노 파크(바이 오)	12.6	2.8	9.8	산업집적법 제28조의3	
238	2025년	건물	집현동 4289-1001 산학연 클러스터 지원센터	답	83	세종테크노 파크(바이 오)	13.7	3	10.7	산업집적법 제28조의3	
239	2026년	건물	집현동 4289-1001 산학연 클러스터 지원센터	답	83	세종테크노 파크(바이 오)	15	3.3	11.7	산업집적법 제28조의3	
240	2027년	건물	집현동 4289-1001 산학연 클러스터 지원센터	답	83	세종테크노 파크(바이 오)	16.3	3.6	12.7	산업집적법 제28조의3	
241	2023년	건물	집현동 4289-1001 산학연 클러스터 지원센터	답	901	지능형바이 오시스템 설계 및 합성연구단	120	120	0	기술이전법 제30조	
242	2024년	건물	집현동 4289-1001 산학연 클러스터 지원센터	답	901	지능형바이 오시스템 설계 및 합성연구단	131	131	0	기술이전법 제30조	

일련 번호	특례(예정) 연도	재 산 표 시				감면 대상자	예정가격			감면목적 (관련근거)	비고
		종류	소재지	지목	면적		산출 금액	감면 금액	부과 금액		
243	2025년	건물	집현동 4289-1001 산학연 클러스터 지원센터	답	901	지능형바이 오시스템 설계 및 합성연구단	142.9	142.9	0	기술이전법 제30조	
244	2026년	건물	집현동 4289-1001 산학연 클러스터 지원센터	답	901	지능형바이 오시스템 설계 및 합성연구단	156	156	0	기술이전법 제30조	
245	2027년	건물	집현동 4289-1001 산학연 클러스터 지원센터	답	901	지능형바이 오시스템 설계 및 합성연구단	170.3	170.3	0	기술이전법 제30조	
246	2023년	건물	집현동 4289-1001 산학연 클러스터 지원센터	답	80	(주)뉴온	10.6	2.3	8.3	산업집적법 제28조의3	
247	2024년	건물	집현동 4289-1001 산학연 클러스터 지원센터	답	80	(주)뉴온	11.6	2.5	9.1	산업집적법 제28조의3	
248	2025년	건물	집현동 4289-1001 산학연 클러스터 지원센터	답	80	(주)뉴온	12.6	2.8	9.8	산업집적법 제28조의3	
249	2026년	건물	집현동 4289-1001 산학연 클러스터 지원센터	답	80	(주)뉴온	13.8	3	10.8	산업집적법 제28조의3	
250	2027년	건물	집현동 4289-1001 산학연 클러스터 지원센터	답	80	(주)뉴온	15	3.3	11.7	산업집적법 제28조의3	

일련 번호	특례(예정) 연도	재 산 표 시				감면 대상자	예정가격			감면목적 (관련근거)	비고
		종류	소재지	지목	면적		산출 금액	감면 금액	부과 금액		
251	2023년	건물	집현동 4289-1001 산학연 클러스터 지원센터	답	63	포바이오코 리아	8.4	1.8	6.6	산업집적법 제28조의3	
252	2024년	건물	집현동 4289-1001 산학연 클러스터 지원센터	답	63	포바이오코 리아	9.2	2	7.2	산업집적법 제28조의3	
253	2025년	건물	집현동 4289-1001 산학연 클러스터 지원센터	답	63	포바이오코 리아	10	2.2	7.8	산업집적법 제28조의3	
254	2026년	건물	집현동 4289-1001 산학연 클러스터 지원센터	답	63	포바이오코 리아	10.9	2.4	8.5	산업집적법 제28조의3	
255	2027년	건물	집현동 4289-1001 산학연 클러스터 지원센터	답	63	포바이오코 리아	11.9	2.5	9.4	산업집적법 제28조의3	
256	2023년	건물	집현동 4289-1001 산학연 클러스터 지원센터	답	378	메카코리아	50.4	11.1	39.3	산업집적법 제28조의3	
257	2024년	건물	집현동 4289-1001 산학연 클러스터 지원센터	답	378	메카코리아	55	12.1	42.9	산업집적법 제28조의3	
258	2025년	건물	집현동 4289-1001 산학연 클러스터 지원센터	답	378	메카코리아	60	13.2	46.8	산업집적법 제28조의3	

일련 번호	특례(예정) 연도	재 산 표 시				감면 대상자	예정가격			감면목적 (관련근거)	비고
		종류	소재지	지목	면적		산출 금액	감면 금액	부과 금액		
259	2026년	건물	집현동 4289-1001 산학연 클러스터 지원센터	답	378	메카코리아	65.5	14.4	51.1	산업집적법 제28조의3	
260	2027년	건물	집현동 4289-1001 산학연 클러스터 지원센터	답	378	메카코리아	71.5	15.7	55.8	산업집적법 제28조의3	
261	2023년	건물	집현동 4289-1001 산학연 클러스터 지원센터	답	70	시너지이노 베이션	9.4	2.1	7.3	산업집적법 제28조의3	
262	2024년	건물	집현동 4289-1001 산학연 클러스터 지원센터	답	70	시너지이노 베이션	10.2	2.3	7.9	산업집적법 제28조의3	
263	2025년	건물	집현동 4289-1001 산학연 클러스터 지원센터	답	70	시너지이노 베이션	11.2	2.5	8.7	산업집적법 제28조의3	
264	2026년	건물	집현동 4289-1001 산학연 클러스터 지원센터	답	70	시너지이노 베이션	12.2	2.7	9.5	산업집적법 제28조의3	
265	2027년	건물	집현동 4289-1001 산학연 클러스터 지원센터	답	70	시너지이노 베이션	13.3	2.9	10.4	산업집적법 제28조의3	
266	2023년	건물	집현동 4289-1001 산학연 클러스터 지원센터	답	59	(주)인포바이 오테크	8.1	1.8	6.3	산업집적법 제28조의3	



일련 번호	특례(예정) 연도	재 산 표 시				감면 대상자	예정가격			감면목적 (관련근거)	비고
		종류	소재지	지목	면적		산출 금액	감면 금액	부과 금액		
267	2024년	건물	집현동 4289-1001 산학연 클러스터 지원센터	답	59	(주)인포바이 오테크	8.8	1.9	6.9	산업집적법 제28조의3	
268	2025년	건물	집현동 4289-1001 산학연 클러스터 지원센터	답	59	(주)인포바이 오테크	9.7	2.1	7.6	산업집적법 제28조의3	
269	2026년	건물	집현동 4289-1001 산학연 클러스터 지원센터	답	59	(주)인포바이 오테크	10.5	2.3	8.2	산업집적법 제28조의3	
270	2027년	건물	집현동 4289-1001 산학연 클러스터 지원센터	답	59	(주)인포바이 오테크	11.5	2.5	9	산업집적법 제28조의3	
271	2023년	건물	집현동 4289-1001 산학연 클러스터 지원센터	답	78	(주)유로파이 엔씨	10.7	2.3	8.4	산업집적법 제28조의3	
272	2024년	건물	집현동 4289-1001 산학연 클러스터 지원센터	답	78	(주)유로파이 엔씨	11.6	2.6	9	산업집적법 제28조의3	
273	2025년	건물	집현동 4289-1001 산학연 클러스터 지원센터	답	78	(주)유로파이 엔씨	12.7	2.8	9.9	산업집적법 제28조의3	
274	2026년	건물	집현동 4289-1001 산학연 클러스터 지원센터	답	78	(주)유로파이 엔씨	13.9	3	10.9	산업집적법 제28조의3	

일련 번호	특례(예정) 연도	재 산 표 시				감면 대상자	예정가격			감면목적 (관련근거)	비고
		종류	소재지	지목	면적		산출 금액	감면 금액	부과 금액		
275	2027년	건물	집현동 4289-1001 산학연 클러스터 지원센터	답	78	(주)유로파이 엔씨	15.1	3.3	11.8	산업집적법 제28조의3	
276	2023년	건물	집현동 4289-1001 산학연 클러스터 지원센터	답	133	디노플러스 (주)	18.2	4	14.2	산업집적법 제28조의3	
277	2024년	건물	집현동 4289-1001 산학연 클러스터 지원센터	답	133	디노플러스 (주)	19.9	4.4	15.5	산업집적법 제28조의3	
278	2025년	건물	집현동 4289-1001 산학연 클러스터 지원센터	답	133	디노플러스 (주)	21.7	4.8	16.9	산업집적법 제28조의3	
279	2026년	건물	집현동 4289-1001 산학연 클러스터 지원센터	답	133	디노플러스 (주)	23.7	5.2	18.5	산업집적법 제28조의3	
280	2027년	건물	집현동 4289-1001 산학연 클러스터 지원센터	답	133	디노플러스 (주)	25.8	5.7	20.1	산업집적법 제28조의3	
281	2023년	건물	집현동 4289-1001 산학연 클러스터 지원센터	답	199	주식회사 에스더블유 엠	27.2	6	21.2	산업집적법 제28조의3	
282	2024년	건물	집현동 4289-1001 산학연 클러스터 지원센터	답	199	주식회사 에스더블유 엠	29.7	6.5	23.2	산업집적법 제28조의3	

일련 번호	특례(예정) 연도	재 산 표 시				감면 대상자	예정가격			감면목적 (관련근거)	비고
		종류	소재지	지목	면적		산출 금액	감면 금액	부과 금액		
283	2025년	건물	집현동 4289-1001 산학연 클러스터 지원센터	답	199	주식회사 에스더블유 엠	32.5	7.1	25.4	산업집적법 제28조의3	
284	2026년	건물	집현동 4289-1001 산학연 클러스터 지원센터	답	199	주식회사 에스더블유 엠	35.4	7.8	27.6	산업집적법 제28조의3	
285	2027년	건물	집현동 4289-1001 산학연 클러스터 지원센터	답	199	주식회사 에스더블유 엠	38.7	8.5	30.2	산업집적법 제28조의3	
286	2023년	건물	집현동 4289-1001 산학연 클러스터 지원센터	답	99	(주)오토노머 스에이투지	13.6	3	10.6	산업집적법 제28조의3	
287	2024년	건물	집현동 4289-1001 산학연 클러스터 지원센터	답	99	(주)오토노머 스에이투지	14.9	3.3	11.6	산업집적법 제28조의3	
288	2025년	건물	집현동 4289-1001 산학연 클러스터 지원센터	답	99	(주)오토노머 스에이투지	16.2	3.6	12.6	산업집적법 제28조의3	
289	2026년	건물	집현동 4289-1001 산학연 클러스터 지원센터	답	99	(주)오토노머 스에이투지	17.7	3.9	13.8	산업집적법 제28조의3	
290	2027년	건물	집현동 4289-1001 산학연 클러스터 지원센터	답	99	(주)오토노머 스에이투지	19.3	4.3	15	산업집적법 제28조의3	

일련 번호	특례(예정) 연도	재 산 표 시				감면 대상자	예정가격			감면목적 (관련근거)	비고
		종류	소재지	지목	면적		산출 금액	감면 금액	부과 금액		
291	2023년	건물	집현동 4289-1001 산학연 클러스터 지원센터	답	102	(주)오토노머 스에이투지	14	3.1	10.9	산업집적법 제28조의3	
292	2024년	건물	집현동 4289-1001 산학연 클러스터 지원센터	답	102	(주)오토노머 스에이투지	15.2	3.4	11.8	산업집적법 제28조의3	
293	2025년	건물	집현동 4289-1001 산학연 클러스터 지원센터	답	102	(주)오토노머 스에이투지	16.6	3.7	12.9	산업집적법 제28조의3	
294	2026년	건물	집현동 4289-1001 산학연 클러스터 지원센터	답	102	(주)오토노머 스에이투지	18.1	4	14.1	산업집적법 제28조의3	
295	2027년	건물	집현동 4289-1001 산학연 클러스터 지원센터	답	102	(주)오토노머 스에이투지	19.8	4.4	15.4	산업집적법 제28조의3	
296	2023년	건물	집현동 4289-1001 산학연 클러스터 지원센터	답	99	록스랩	13.6	3	10.6	산업집적법 제28조의3	
297	2024년	건물	집현동 4289-1001 산학연 클러스터 지원센터	답	99	록스랩	14.9	3.3	11.6	산업집적법 제28조의3	
298	2025년	건물	집현동 4289-1001 산학연 클러스터 지원센터	답	99	록스랩	16.2	3.6	12.6	산업집적법 제28조의3	

일련 번호	특례(예정) 연도	재 산 표 시				감면 대상자	예정가격			감면목적 (관련근거)	비고
		종류	소재지	지목	면적		산출 금액	감면 금액	부과 금액		
299	2026년	건물	집현동 4289-1001 산학연 클러스터 지원센터	답	99	록스랩	17.7	3.9	13.8	산업집적법 제28조의3	
300	2027년	건물	집현동 4289-1001 산학연 클러스터 지원센터	답	99	록스랩	19.3	4.3	15	산업집적법 제28조의3	
301	2023년	건물	집현동 4289-1001 산학연 클러스터 지원센터	답	131	토이코스	18	4	14	산업집적법 제28조의3	
302	2024년	건물	집현동 4289-1001 산학연 클러스터 지원센터	답	131	토이코스	19.6	4.3	15.3	산업집적법 제28조의3	
303	2025년	건물	집현동 4289-1001 산학연 클러스터 지원센터	답	131	토이코스	21.4	4.7	16.7	산업집적법 제28조의3	
304	2026년	건물	집현동 4289-1001 산학연 클러스터 지원센터	답	131	토이코스	23.4	5.1	18.3	산업집적법 제28조의3	
305	2027년	건물	집현동 4289-1001 산학연 클러스터 지원센터	답	131	토이코스	25.5	5.6	19.9	산업집적법 제28조의3	
306	2023년	건물	집현동 4289-1001 산학연 클러스터 지원센터	답	77	(주)와토시스	10.5	2.3	8.2	산업집적법 제28조의3	

일련 번호	특례(예정) 연도	재 산 표 시				감면 대상자	예정가격			감면목적 (관련근거)	비고
		종류	소재지	지목	면적		산출 금액	감면 금액	부과 금액		
307	2024년	건물	집현동 4289-1001 산학연 클러스터 지원센터	답	77	(주)와토시스	11.5	2.5	9	산업집적법 제28조의3	
308	2025년	건물	집현동 4289-1001 산학연 클러스터 지원센터	답	77	(주)와토시스	12.5	2.8	9.7	산업집적법 제28조의3	
309	2026년	건물	집현동 4289-1001 산학연 클러스터 지원센터	답	77	(주)와토시스	13.7	3	10.7	산업집적법 제28조의3	
310	2027년	건물	집현동 4289-1001 산학연 클러스터 지원센터	답	77	(주)와토시스	14.9	3.3	11.6	산업집적법 제28조의3	
311	2023년	건물	집현동 4289-1001 산학연 클러스터 지원센터	답	94	롯데정보통 신	12.3	2.7	9.6	산업집적법 제28조의3	
312	2024년	건물	집현동 4289-1001 산학연 클러스터 지원센터	답	94	롯데정보통 신	13.4	2.9	10.5	산업집적법 제28조의3	
313	2025년	건물	집현동 4289-1001 산학연 클러스터 지원센터	답	94	롯데정보통 신	14.6	11.4	3.2	산업집적법 제28조의3	
314	2026년	건물	집현동 4289-1001 산학연 클러스터 지원센터	답	94	롯데정보통 신	16	3.5	12.5	산업집적법 제28조의3	

일련 번호	특례(예정) 연도	재 산 표 시				감면 대상자	예정가격			감면목적 (관련근거)	비고
		종류	소재지	지목	면적		산출 금액	감면 금액	부과 금액		
315	2027년	건물	집현동 4289-1001 산학연 클러스터 지원센터	답	94	롯데정보통신	17.4	3.8	13.6	산업집적법 제28조의3	
316	2023년	건물	집현동 4289-1001 산학연 클러스터 지원센터	답	104	아이오티테크(주)	13.6	3	10.6	산업집적법 제28조의3	
317	2024년	건물	집현동 4289-1001 산학연 클러스터 지원센터	답	104	아이오티테크(주)	14.8	3.3	11.5	산업집적법 제28조의3	
318	2025년	건물	집현동 4289-1001 산학연 클러스터 지원센터	답	104	아이오티테크(주)	16.2	3.6	12.6	산업집적법 제28조의3	
319	2026년	건물	집현동 4289-1001 산학연 클러스터 지원센터	답	104	아이오티테크(주)	17.7	3.9	13.8	산업집적법 제28조의3	
320	2027년	건물	집현동 4289-1001 산학연 클러스터 지원센터	답	104	아이오티테크(주)	19.3	4.2	15.1	산업집적법 제28조의3	
321	2023년	건물	집현동 4289-1001 산학연 클러스터 지원센터	답	199	주식회사 맥클린코스 메틱	25.9	5.7	20.2	산업집적법 제28조의3	
322	2024년	건물	집현동 4289-1001 산학연 클러스터 지원센터	답	199	주식회사 맥클린코스 메틱	28.3	6.2	22.1	산업집적법 제28조의3	

일련 번호	특례(예정) 연도	재 산 표 시				감면 대상자	예정가격			감면목적 (관련근거)	비고
		종류	소재지	지목	면적		산출 금액	감면 금액	부과 금액		
323	2025년	건물	집현동 4289-1001 산학연 클러스터 지원센터	답	199	주식회사 맥클린코스 메틱	30.9	6.8	24.1	산업집적법 제28조의3	
324	2026년	건물	집현동 4289-1001 산학연 클러스터 지원센터	답	199	주식회사 맥클린코스 메틱	33.7	7.4	26.3	산업집적법 제28조의3	
325	2027년	건물	집현동 4289-1001 산학연 클러스터 지원센터	답	199	주식회사 맥클린코스 메틱	36.8	8.1	28.7	산업집적법 제28조의3	
326	2023년	건물	집현동 4289-1001 산학연 클러스터 지원센터	답	201	휴카시스템	26.2	5.8	20.4	산업집적법 제28조의3	
327	2024년	건물	집현동 4289-1001 산학연 클러스터 지원센터	답	201	휴카시스템	28.6	6.3	22.3	산업집적법 제28조의3	
328	2025년	건물	집현동 4289-1001 산학연 클러스터 지원센터	답	201	휴카시스템	31.2	6.9	24.3	산업집적법 제28조의3	
329	2026년	건물	집현동 4289-1001 산학연 클러스터 지원센터	답	201	휴카시스템	34.1	7.5	26.6	산업집적법 제28조의3	
330	2027년	건물	집현동 4289-1001 산학연 클러스터 지원센터	답	201	휴카시스템	37.2	8.2	29	산업집적법 제28조의3	



일련 번호	특례(예정) 연도	재 산 표 시				감면 대상자	예정가격			감면목적 (관련근거)	비고
		종류	소재지	지목	면적		산출 금액	감면 금액	부과 금액		
331	2023년	건물	집현동 4289-1001 산학연 클러스터 지원센터	답	99	동해에코에 너지(주)	13	2.8	10.2	산업집적법 제28조의3	
332	2024년	건물	집현동 4289-1001 산학연 클러스터 지원센터	답	99	동해에코에 너지(주)	20.2	4.4	15.8	산업집적법 제28조의3	
333	2025년	건물	집현동 4289-1001 산학연 클러스터 지원센터	답	99	동해에코에 너지(주)	31.6	6.9	24.7	산업집적법 제28조의3	
334	2026년	건물	집현동 4289-1001 산학연 클러스터 지원센터	답	99	동해에코에 너지(주)	49.3	10.9	38.4	산업집적법 제28조의3	
335	2027년	건물	집현동 4289-1001 산학연 클러스터 지원센터	답	99	동해에코에 너지(주)	77.1	17	60.1	산업집적법 제28조의3	
336	2023년	건물	집현동 4289-1001 산학연 클러스터 지원센터	답	139	(주)에프엔디 파트너스	18.1	4	14.1	산업집적법 제28조의3	
337	2024년	건물	집현동 4289-1001 산학연 클러스터 지원센터	답	139	(주)에프엔디 파트너스	19.7	4.3	15.4	산업집적법 제28조의3	
338	2025년	건물	집현동 4289-1001 산학연 클러스터 지원센터	답	139	(주)에프엔디 파트너스	21.5	4.7	16.8	산업집적법 제28조의3	

일련 번호	특례(예정) 연도	재 산 표 시				감면 대상자	예정가격			감면목적 (관련근거)	비고
		종류	소재지	지목	면적		산출 금액	감면 금액	부과 금액		
339	2026년	건물	집현동 4289-1001 산학연 클러스터 지원센터	답	139	(주)에프엔디 파트너스	23.5	5.2	18.3	산업집적법 제28조의3	
340	2027년	건물	집현동 4289-1001 산학연 클러스터 지원센터	답	139	(주)에프엔디 파트너스	25.6	5.6	20	산업집적법 제28조의3	
341	2023년	건물	집현동 4289-1001 산학연 클러스터 지원센터	답	199	마스코리아 주식회사	25.9	5.7	20.2	산업집적법 제28조의3	
342	2024년	건물	집현동 4289-1001 산학연 클러스터 지원센터	답	199	마스코리아 주식회사	28.2	6.2	22	산업집적법 제28조의3	
343	2025년	건물	집현동 4289-1001 산학연 클러스터 지원센터	답	199	마스코리아 주식회사	30.8	6.8	24	산업집적법 제28조의3	
344	2026년	건물	집현동 4289-1001 산학연 클러스터 지원센터	답	199	마스코리아 주식회사	33.6	7.4	26.2	산업집적법 제28조의3	
345	2027년	건물	집현동 4289-1001 산학연 클러스터 지원센터	답	199	마스코리아 주식회사	36.7	8.1	28.6	산업집적법 제28조의3	
346	2023년	건물	집현동 4289-1001 산학연 클러스터 지원센터	답	332	주식회사 바이브컴퍼 니	43.2	9.5	33.7	산업집적법 제28조의3	

일련 번호	특례(예정) 연도	재 산 표 시				감면 대상자	예정가격			감면목적 (관련근거)	비고
		종류	소재지	지목	면적		산출 금액	감면 금액	부과 금액		
347	2024년	건물	집현동 4289-1001 산학연 클러스터 지원센터	답	332	주식회사 바이브컴퍼 니	47.2	10.4	36.8	산업집적법 제28조의3	
348	2025년	건물	집현동 4289-1001 산학연 클러스터 지원센터	답	332	주식회사 바이브컴퍼 니	51.5	11.3	40.2	산업집적법 제28조의3	
349	2026년	건물	집현동 4289-1001 산학연 클러스터 지원센터	답	332	주식회사 바이브컴퍼 니	56.2	12.4	43.8	산업집적법 제28조의3	
350	2027년	건물	집현동 4289-1001 산학연 클러스터 지원센터	답	332	주식회사 바이브컴퍼 니	61.3	13.5	47.8	산업집적법 제28조의3	
351	2023년	건물	집현동 4289-1001 산학연 클러스터 지원센터	답	201	(주)에이아이 모빌리티	26.2	5.8	20.4	산업집적법 제28조의3	
352	2024년	건물	집현동 4289-1001 산학연 클러스터 지원센터	답	201	(주)에이아이 모빌리티	28.6	6.3	22.3	산업집적법 제28조의3	
353	2025년	건물	집현동 4289-1001 산학연 클러스터 지원센터	답	201	(주)에이아이 모빌리티	31.2	6.9	24.3	산업집적법 제28조의3	
354	2026년	건물	집현동 4289-1001 산학연 클러스터 지원센터	답	201	(주)에이아이 모빌리티	34.1	7.5	26.6	산업집적법 제28조의3	

일련 번호	특례(예정) 연도	재 산 표 시				감면 대상자	예정가격			감면목적 (관련근거)	비고
		종류	소재지	지목	면적		산출 금액	감면 금액	부과 금액		
355	2027년	건물	집현동 4289-1001 산학연 클러스터 지원센터	답	201	(주)에이아이 모빌리티	37.2	8.2	29	산업집적법 제28조의3	
356	2023년	건물	집현동 4289-1001 산학연 클러스터 지원센터	답	332	(주)신넥엔테 크	43.3	9.5	33.8	산업집적법 제28조의3	
357	2024년	건물	집현동 4289-1001 산학연 클러스터 지원센터	답	332	(주)신넥엔테 크	47.3	10.4	36.9	산업집적법 제28조의3	
358	2025년	건물	집현동 4289-1001 산학연 클러스터 지원센터	답	332	(주)신넥엔테 크	51.6	11.4	40.2	산업집적법 제28조의3	
359	2026년	건물	집현동 4289-1001 산학연 클러스터 지원센터	답	332	(주)신넥엔테 크	56.3	12.4	43.9	산업집적법 제28조의3	
360	2027년	건물	집현동 4289-1001 산학연 클러스터 지원센터	답	332	(주)신넥엔테 크	61.5	13.5	48	산업집적법 제28조의3	
361	2023년	건물	집현동 4289-1001 산학연 클러스터 지원센터	답	139	(주)아르고넷	18.1	4	14.1	산업집적법 제28조의3	
362	2024년	건물	집현동 4289-1001 산학연 클러스터 지원센터	답	139	(주)아르고넷	19.7	4.3	15.4	산업집적법 제28조의3	

일련 번호	특례(예정) 연도	재 산 표 시				감면 대상자	예정가격			감면목적 (관련근거)	비고
		종류	소재지	지목	면적		산출 금액	감면 금액	부과 금액		
363	2025년	건물	집현동 4289-1001 산학연 클러스터 지원센터	답	139	(주)아르고넷	21.5	4.7	16.8	산업집적법 제28조의3	
364	2026년	건물	집현동 4289-1001 산학연 클러스터 지원센터	답	139	(주)아르고넷	23.5	5.2	18.3	산업집적법 제28조의3	
365	2027년	건물	집현동 4289-1001 산학연 클러스터 지원센터	답	139	(주)아르고넷	25.6	5.6	20	산업집적법 제28조의3	

# 5. 일반재산의 개발 및 투자

## 일반재산의 개발 및 출자

### 1. 일반재산의 개발

(단위 : ㎡, 백만원)

일련 번호	개발 (예정) 연도	재 산 표 시				개발 방법 (종류)	위탁 기간	개발 사업규모				개발목적 (관련근거)	비고
		종류	소재지	지목	면적			예산	면적	지하	지상		
계		건											
1	해	당	없	음									

### 2. 일반재산의 출자

(단위 : ㎡, 백만원)

일련 번호	출자(예정) 연도	재 산 표 시				기준가격	출자기관	출자목적 (관련근거)	비고
		종류	소재지	지목	면적				
계		건							
1	해	당	없	음					

## 6. 공유재산의 관리·처분에 따른 수입금의 징수 및 관리

### 공유재산의 관리·처분에 따른 수입금의 징수 및 관리

#### 1. 총괄표

(단위 : 천, 백만원, %)

구 분	미징수금		2022년		2023년		2024년		2025년		2026년		2027년		연평균 증감률*
	수량	금액	수량	징수 금액	수량	징수 금액	수량	징수 금액	수량	징수 금액	수량	징수 금액	수량	징수 금액	
사용료	14	3.2	5	2.3	0	0.2	0	0.1	0	0.1	0	0.1	0	0.1	-28.3
대부료	16	7	8	3.2	0	0.6	0	0.3	0	0.3	0	0.3	0	0.3	-26.3
변상금	2	1	1	0.4	0	0.1	0	0.03	0	0.03	0	0.03	0	0.03	-29

#### 2. 항목별 징수 계획

##### 가. 사용료

(단위 : 천, 백만원, %)

구분	미징수금		2022년		2023년		2024년		2025년		2026년		2027년	
	수량	금액	수량	징수 금액	수량	징수 금액	수량	징수 금액	수량	징수 금액	수량	징수 금액	수량	징수 금액
계	14	3.2	5	2.3	0	0.2	0	0.1	0	0.1	0	0.1	0	0.1
조치원읍	2	1.8	2	1.8	0	0	0	0	0	0	0	0	0	0
전의면	12	1.4	3	0.5	0	0.2	0	0.1	0	0.1	0	0.1	0	0.1

##### 나. 대부료

(단위 : 천, 백만원, %)

구분	미징수금		2022년		2023년		2024년		2025년		2026년		2027년	
	수량	금액	수량	징수 금액	수량	징수 금액	수량	징수 금액	수량	징수 금액	수량	징수 금액	수량	징수 금액
계	16	7	8	3.2	0	0.6	0	0.3	0	0.3	0	0.3	0	0.3
부강면	1	0.1	1	0.1	0	0	0	0	0	0	0	0	0	0
금남면	1	0.3	1	0.3	0	0	0	0	0	0	0	0	0	0
장군면	1	0.1	1	0.1	0	0	0	0	0	0	0	0	0	0
연서면	9	5	2	1.3	0	0.6	0	0.3	0	0.3	0	0.3	0	0.3
전의면	2	1.3	2	1.3	0	0	0	0	0	0	0	0	0	0
전동면	1	0.2	0	0.1	0	0	0	0	0	0	0	0	0	0
종촌동	1	0	1	0	0	0	0	0	0	0	0	0	0	0

##### 다. 매각대금

(단위 : 건, 백만원, %)

구분	미징수금		2022년		2023년		2024년		2025년		2026년		2027년	
	수량	금액	수량	징수 금액	수량	징수 금액	수량	징수 금액	수량	징수 금액	수량	징수 금액	수량	징수 금액
계														
					해	당	없	음						

## 라. 변상금

## 1) 징수계획

(단위 : 건, 백만원, %)

구분	미징수금		2022년		2023년		2024년		2025년		2026년		2027년	
	수량	금액	수량	징수 금액	수량	징수 금액	수량	징수 금액	수량	징수 금액	수량	징수 금액	수량	징수 금액
계	2	1	1	0.4	0	0.1	0	0.03	0	0.03	0	0.03	0	0.03
부강면	1	1	0	0.2	0	0.1	0	0.03	0	0.03	0	0.03	0	0.03
금남면	1	0	1	0.2	0	0	0	0	0	0	0	0	0	0

## 2) 제고방안

구분	변상금 부과 주요 사유	조치계획(대책)	비고
부강면	<ul style="list-style-type: none"> <li>2017년 정부합동감사 지적에 따른 변상금 부과</li> <li>- 사전 통지( '18.11월), 변상금 부과( '19.1월)</li> </ul>	<ul style="list-style-type: none"> <li>기 변상금 부과에 대한 체납 고지서 발부</li> <li>재산압류 등으로 적극적 채권 확보</li> </ul>	
금남면	<ul style="list-style-type: none"> <li>무단경작으로 변상금 부과</li> </ul>	<ul style="list-style-type: none"> <li>'22.1.3. 변상금 납부 기완료</li> </ul>	



## 13. 회계와 기금 간 이전



## 13 회계와 기금간 이전

### □ 기금운용 수입계획

( : )

기 금 명	수 입 계 획								
	계	전입금	융자금 회 수	예탁금 원금회수	예치금 회 수	예수금	차입금	이자 수입	기타 수입
	447,666,408	13,894,745	2,937,082	16,666,666	264,124,572	96,870,025	43,130,271	10,347,650	715,392
통합재정안정화기금	306,612,408	630	-	10,000,000	195,092,886	96,870,025	-	4,648,867	-
지역개발기금	69,219,227	-	-	-	21,651,812	-	43,130,271	4,437,144	-
재난관리기금	22,982,278	7,208,401	-	-	15,467,716	-	-	306,161	-
재해구호기금	12,977,639	3,604,200	-	-	9,203,059	-	-	170,380	-
남북교류협력기금	1,197,006	-	-	-	1,170,463	-	-	26,543	-
사회투자기금	1,011,066	-	90,000	-	915,066	-	-	6,000	-
자활기금	1,022,363	-	24,000	-	952,753	-	-	20,520	25,000
양성평등기금	737,479	666,751	-	-	1,017,728	-	-	23,000	-
식품진흥기금	1,616,990	-	-	-	1,544,990	-	-	22,000	50,000
중소기업육성기금	6,889,272	2,000,000	-	-	4,776,932	-	-	112,340	-
투자진흥기금	12,432,374	-	-	6,666,666	5,324,525	-	-	350,791	90,392
농업발전기금	9,550,376	-	2,822,992	-	6,506,002	-	-	221,382	-
옥외광고발전기금	1,103,493	200,000	-	-	351,971	-	-	1,522	550,000
폐기물처리시설주변 지역주민지원기금	334,432	184,763	-	-	148,669	-	-	1,000	-



## 14. 예산편성기준 : 별첨



## 15. 지난년도 결산의 총계표 및 순계표





# 15 지난해도 결산의 총계표 및 순계표

## 15-1 전전년도 결산 총계표 및 순계표

### □ 세입결산(2021년도)

(단위 : 천원)

구분	예산현액	징정액	수납액			실제수납액	미수납액	미수납액처리	
			수납총액	환급액				결손처분	다음년도이월액
합계	1,334,230,736	1,496,773,726	1,505,611,970	36,678,634	1,468,933,335	58,716,865	2,803,678	34,701,713	
일반회계	823,664,974	987,849,735	990,165,104	36,244,408	953,920,695	33,929,040	2,497,374	31,431,666	
특별회계	510,565,762	508,923,991	515,446,866	434,226	515,012,640	24,787,825	306,304	3,270,047	
상수도사업	131,385,384	133,968,090	133,640,903	114,409	133,526,494	441,596	-	441,596	
하수도사업	59,969,723	60,172,204	59,853,568	16,921	59,836,647	335,557	-	335,557	
공영개발사업	30,672,240	20,843,157	31,142,504	300,000	30,842,504	653	-	653	
의료급여기금	28,403,755	28,593,109	28,509,751	-	28,509,751	83,358	-	83,358	
주택사업	20,204,190	20,625,469	20,604,265	-	20,604,265	21,203,980	-	-	
도시개발	46,411,518	46,419,148	46,411,654	-	46,411,654	7,494	-	-	
기반시설	594,051	594,052	594,052	-	594,052	-	-	-	
학교용지부담금	92,335,242	92,784,613	92,784,613	-	92,784,613	-	-	-	
발전소주변지역지원사업	475,061	477,051	477,051	-	477,051	-	-	-	
소방	58,906,224	58,899,451	58,899,151	-	58,899,151	300	-	300	
수질개선	1,018,104	1,022,654	1,022,654	-	1,022,654	-	-	-	
특정자원지역지원시설세	2,687,150	3,069,647	3,069,647	-	3,069,647	-	-	-	
광역교통시설	79,860	503,814	79,863	-	79,863	423,952	-	423,952	
교통사업	6,515,826	10,038,972	7,444,630	2,896	7,441,734	2,290,935	306,304	1,984,631	
자치분권	17,824,709	17,828,170	17,828,170	-	17,828,170	-	-	-	
조치원연기비행장통합이전 및양여부지개발사업	13,082,725	13,084,390	13,084,390	-	13,084,390	-	-	-	

□ 세출결산(2021년도)

(단위 : 천원)

과 목	예산액 가	예산성립후 증감액나	예산현액 ㉔=㉔+㉕	지출액 ㉖	다음년도 이월액㉗				집행잔액 ㉘-㉙-㉚	비고
					계	명시이월	사고이월	계속비 이월		
합 계	2,180,201,139	139,067,145	2,319,268,284	2,042,322,446	183,622,448	86,730,576	42,987,693	53,922,754	93,304,815	
일반회계	1,709,846,015	101,874,807	1,811,720,822	1,583,745,144	159,847,684	71,264,403	35,730,133	52,853,148	68,127,994	
특별회계	470,355,124	37,192,338	507,547,462	458,577,302	23,774,764	15,466,173	7,257,560	1,069,606	25,176,821	
상수도사업	110,805,757	20,579,627	131,385,384	114,037,895	4,664,841	3,865,703	799,138	-	12,682,648	
하수도사업	45,648,724	11,320,999	56,969,723	49,207,011	2,766,788	401,904	1,295,278	1,069,606	4,995,924	
공영개발사업	29,085,476	1,586,764	30,672,240	20,610,990	9,798,628	8,179,794	1,618,834	-	262,622	
의료급여기금	28,403,755	-	28,403,755	28,115,127	-	-	-	-	288,628	
주택사업	20,204,190	-	20,204,190	15,857,566	800,000	800,000	-	-	3,546,624	
도시개발	46,282,141	129,377	46,411,518	45,884,245	56,749	19,999	36,750	-	470,523	
기반시설	594,051	-	594,051	588,200	-	-	-	-	5,851	
학교용지부담금	92,335,242	-	92,335,242	91,547,634	-	-	-	-	787,608	
발전소주변지역지원사업	475,061	-	475,061	415,711	40,000	40,000	-	-	19,350	
소방	56,720,178	2,186,046	58,906,224	54,955,107	3,172,948	177,280	2,995,668	-	778,169	
수질개선	1,018,104	-	1,018,104	987,667	4,800	4,800	-	-	25,637	
특정지역지원시설세	2,668,850	-	2,668,850	2,307,977	-	-	-	-	360,874	
광역교통시설	79,860	-	79,860	79,332	-	-	-	-	528	
교통사업	5,458,443	1,057,383	6,515,826	3,997,831	2,408,366	1,976,693	431,673	-	109,629	
자치분권	17,824,709	-	17,824,709	17,022,279	-	-	18,575	-	783,855	
조치원·비행장 통합·이전 및 양여부지개발사업	12,750,583	332,142	13,082,725	12,962,730	61,644	-	61,644	-	58,351	

## 15-2 전년도 결산추정액 총계표 및 순계표

### □ 세입결산(2022년도 추정액)

(단위 : 천원)

구 분	예산현액	징수 결정액	수납액			미수납액	미수납액처리	
			수납총액	과오납 반환액	실제 수납액		결손처분	다음년도 이월액
합 계	1,226,813,556	1,241,516,418	1,222,228,187	19,956,772	1,202,393,498	39,121,878	2,774,909	36,346,969
일반회계	903,364,793	942,192,027	927,733,302	19,866,137	907,867,166	34,324,861	2,774,909	31,549,952
특별회계	323,448,763	299,324,391	294,494,885	90,635	294,526,332	4,797,017	-	4,797,017
상수도사업	50,149,644	49,963,603	49,716,521	61,041	49,777,562	186,041	-	186,041
하수도사업	62,323,770	62,161,624	62,028,551	29,073	61,999,478	162,146	-	162,146
공영개발사업	13,284,601	13,284,601	13,284,601	-	13,284,601	-	-	-
의료급여기금	32,004,479	540,241	457,674	-	457,674	82,567	-	82,567
주택사업	18,253,466	18,253,466	18,253,466	-	18,253,466	-	-	-
도시개발	19,729,931	19,729,931	19,729,931	-	19,729,931	-	-	-
기반시설	19,325	19,325	19,325	-	19,325	-	-	-
학교용지부담금	10,108,032	10,108,032	10,108,032	-	10,108,032	-	-	-
발전소주변지역지원사업	630,586	630,586	630,586	-	630,586	-	-	-
소방	61,557,868	61,557,868	61,557,868	-	61,557,868	-	-	-
특정자원지역자원시설세	3,816,231	3,816,233	3,816,233	-	3,816,233	-	-	-
수질개선	496,587	498,513	498,513	-	498,513	-	-	-
광역교통시설	21,565	1,630,647	29,920	-	29,920	1,600,727	-	1,600,727
교통사업	18,523,826	24,600,869	21,834,812	521	21,834,291	2,765,536	-	2,765,536
자치분권	18,409,192	18,409,192	18,409,192	-	18,409,192	-	-	-
조치원·연기비행장 통합이전 및 양여부지 개발사업	14,119,660	14,119,660	14,119,660	-	14,119,660	-	-	-

□ 세출결산(2022년도 추정액)

(단위 : 천원)

과 목	예산액 ㉠	예산성립후 증감액(㉡)	예산현액 (㉢=㉠+㉡)	지출액 ㉣	다음년도 이월액(㉤)			집행잔액 (㉥=㉢-㉤)	비고
					계	명시이월	사고이월	계속비 이월	
합 계	1,870,245,764	223,282,253	2,093,528,017	1,859,837,488	113,895,340	91,255,666	1,223,563	21,416,111	119,795,189
일반회계	1,580,135,370	186,264,356	1,766,399,726	1,554,431,759	97,321,762	75,905,651	-	21,416,111	114,646,205
특별회계	290,110,394	37,017,897	327,128,291	305,405,729	16,573,578	15,350,015	1,223,563	0	5,148,984
상수도사업	45,766,225	4,383,419	50,149,644	46,524,644	2,960,563	2,265,000	695,563	-	664,437
하수도사업	54,120,949	8,202,821	62,323,770	58,254,933	3,083,000	2,555,000	528,000	-	985,837
공영개발사업	8,131,123	5,153,478	13,284,601	8,148,423	4,929,000	4,929,000	-	-	207,178
의료급여기금	31,546,805	457,674	32,004,479	31,495,065	-	-	-	-	509,414
주택사업	17,974,465	800,000	18,774,465	17,942,720	410,240	410,240	-	-	421,505
도시개발	19,729,931	-	19,729,931	19,729,931	-	-	-	-	-
기반시설	19,325	-	19,325	19,325	-	-	-	-	-
학교용지부담금	10,108,032	-	10,108,032	10,006,952	-	-	-	-	101,080
발전소주변지역지원사업	630,586	-	630,586	625,742	-	-	-	-	4,844
소방	61,557,868	3,172,948	64,730,816	63,928,041	252,775	252,775	-	-	550,000
특정지원지역자원시설세	3,801,812	-	3,801,812	3,686,449	-	-	-	-	115,363
수질개선	496,587	-	496,587	346,653	58,000	58,000	-	-	91,934
광역교통시설	21,565	-	21,565	21,565	-	-	-	-	-
교통사업	3,737,913	14,785,913	18,523,826	13,763,826	4,760,000	4,760,000	-	-	-
자치분권	18,409,192	-	18,409,192	16,929,442	-	-	-	-	1,479,750
조양면(조양면사무소) 및 양여부지 개발사업	14,058,016	61,644	14,119,660	13,982,018	120,000	120,000	-	-	17,642

## 16. 지방채 발행 및 상환실적

: 17-지방채현황 및 상환계획 참조



## 17. 지방채 현황 및 상환계획





## 17

## 지방채 현황 및 상환계획

## 17-1

## 지방채 현황

(일반회계+특별회계+기금)

(단위: 천원)

구 분	2021년 말 잔 액	2022년도 운용내역		2022년 말 잔 액	2023년도 운용계획		2023년 말 예 상 액
		발 행	상 환		발 행	상 환	
지 방 채(A+B+C+D)	372,916,915	58,153,000	63,774,961	367,294,954	43,880,271	39,220,482	371,954,743
일반회계(A)	142,650,000	2,658,000	30,571,875	114,736,125	750,000	5,136,250	110,349,875
차 입 금	142,650,000	2,658,000	30,571,875	114,736,125	750,000	5,136,250	110,349,875
특별회계(B)	30,700,000	13,495,000	-	44,195,000	-	-	44,195,000
차 입 금	30,700,000	13,495,000	-	44,195,000	-	-	44,195,000
기 금(C)	199,566,915	42,000,000	33,203,086	208,363,829	43,130,271	34,084,232	217,409,868
지역개발기금 (지방채증권)	199,566,915	42,000,000	33,203,086	208,363,829	43,130,271	34,084,232	217,409,868
자치단체보증채무(D)							

## 17-2 지방채 상환계획

(일반회계+특별회계+기금)

(단위: 천원)

구 분	2022년 말 잔 액	연 도 별 상 환 계 획				
		2023년	2024년	2025년	2026년	2027년 이후
총 상환액(a+b+c+d)	367,294,954	39,220,482	44,481,975	57,620,950	63,742,915	162,228,632
일반회계(a)	114,736,125	5,136,250	5,417,500	5,417,500	8,757,500	90,007,375
차 입 금	114,736,125	5,136,250	5,417,500	5,417,500	8,757,500	90,007,375
특별회계(b)	44,195,000	-	2,699,000	4,549,000	5,769,000	31,178,000
차 입 금	44,195,000	-	2,699,000	4,549,000	5,769,000	31,178,000
기 금(c)	208,363,829	34,084,232	36,365,475	47,654,450	49,216,415	41,043,257
지역개발기금 (지방채증권)	208,363,829	34,084,232	36,365,475	47,654,450	49,216,415	41,043,257
자치단체보증채무(d)	-	-	-	-	-	-

※ 본청 회계 간 내부거래 제외

## 참고

## 연도별 차입 및 상환계획

(2020년 일반회계+특별회계)

(단위:천원)

구 분	2020년 발행액	연 도 별 상 환 계 획				
		2023년	2024년	2025년	2026년	2027년 이후
<b>총 계(a+b)</b>	<b>73,500,000</b>	<b>3,862,500</b>	<b>3,862,500</b>	<b>5,712,500</b>	<b>9,052,500</b>	<b>50,438,125</b>
<b>일반회계(a)</b>	<b>55,000,000</b>	<b>3,862,500</b>	<b>3,862,500</b>	<b>3,862,500</b>	<b>7,202,500</b>	<b>35,638,125</b>
장기미집행 도시계획도로 신규 보상	6,100,000	762,500	762,500	762,500	762,500	2,478,125
장기미집행 도시계획도로 신규 보상	9,800,000	-	-	-	980,000	8,820,000
장기미집행 도시계획도로 기존 보상	14,200,000				1,420,000	12,780,000
금남근린공원 조성	6,400,000	-	-	-	640,000	5,760,000
세종전통시장 주차타워 재건축	1,000,000	-	-	-	100,000	900,000
로컬푸드직매장 3호점 복합시설	1,500,000	300,000	300,000	300,000	300,000	300,000
전의면 읍내리 도시재생 뉴딜사업	3,500,000	700,000	700,000	700,000	700,000	700,000
조치원 상리 도시재생 뉴딜사업	2,100,000	420,000	420,000	420,000	420,000	420,000
세종시립도서관	3,600,000	720,000	720,000	720,000	720,000	720,000
김종서장군묘역 성역화	1,600,000	320,000	320,000	320,000	320,000	320,000
공공급식센터 건립	3,200,000	640,000	640,000	640,000	640,000	640,000
장애인형 국민체육센터 건립	2,000,000	-	-	-	200,000	1,800,000
<b>특별회계(b)</b>	<b>18,500,000</b>	<b>-</b>	<b>-</b>	<b>1,850,000</b>	<b>1,850,000</b>	<b>14,800,000</b>
조치원·연기비행장 통합 이전사업	18,500,000	-	-	1,850,000	1,850,000	14,800,000

(2021년 일반회계+특별회계)

(단위: 천원)

구 분	2021년 발행계획	연 도 별 상 환 계 획				
		2023년	2024년	2025년	2026년	2027년 이후
<b>총 계(a+b)</b>	<b>69,850,000</b>	<b>1,273,750</b>	<b>1,555,000</b>	<b>1,555,000</b>	<b>2,775,000</b>	<b>62,691,250</b>
<b>일반회계(a)</b>	<b>57,650,000</b>	<b>1,273,750</b>	<b>1,555,000</b>	<b>1,555,000</b>	<b>1,555,000</b>	<b>51,711,250</b>
대교천 하천정비사업	7,800,000	-	-	-	-	7,800,000
문주천 재해예방사업	2,500,000	-	-	-	-	2,500,000
내창천 재해예방사업	1,500,000	-	-	-	-	1,500,000
세종 테크노파크 조성	3,005,000	-	-	-	-	3,005,000
세종전통시장 주차타워 재건축	5,403,000	-	-	-	-	5,403,000
장기미집행 도시계획도로 신규보상	8,720,000	-	-	-	-	8,720,000
조치원 제2 복합커뮤니티 센터 건립	10,022,000	-	-	-	-	10,022,000
금남근린공원 조성	4,000,000	-	-	-	-	4,000,000
동서연결도로 확충	11,700,000	1,180,000	1,180,000	1,180,000	1,180,000	6,980,000
도시바람길 숲 조성	3,000,000	93,750	375,000	375,000	375,000	1,781,250
<b>특별회계(b)</b>	<b>12,200,000</b>	<b>-</b>	<b>-</b>	<b>-</b>	<b>1,220,000</b>	<b>10,980,000</b>
조치원·연기비행장 통합 이전사업	12,200,000	-	-	-	1,220,000	10,980,000

(2022년 3회 추경(안) 기준 일반회계+특별회계)

(단위: 천원)

구 분	2022년 발행계회	연 도 별 상 환 계 회				
		2023년	2024년	2025년	2026년	2027년 이후
총 계(a+b)	16,153,000	-	2,699,000-	2,699,000	2,699,000	8,056,000
일반회계(a)	2,658,000	-	-	-	-	2,658,000
장기집행 도시계획도로 신규보상	2,308,000					2,308,000
번암리 도시재생 뉴딜사업	350,000	-	-	-	-	350,000
특별회계(b)	13,495,000	-	2,699,000	2,699,000	2,699,000	5,398,000
조치원·연기비행장 통합 이전사업	13,495,000	-	2,699,000	2,699,000	2,699,000	5,398,000

(2023년 본예산(안) 일반회계+특별회계)

(단위: 천원)

구 분	2023년 발행계회	연 도 별 상 환 계 획				
		2023년	2024년	2025년	2026년	2027년 이후
총 계(일반회계)	750,000	-	-	-	-	750,000
변암리 도시재생 뉴딜사업	750,000	-	-	-	-	750,000

18. 지방세 지출보고서 : 5-지방세지출보고서 참고





## 19. 시민참여예산 의견서



**조치원읍 예산협의회 회의내용****□ 회의개요**

- 회의명: 조치원읍 제2차 예산협의회
- 회의일시: 2022. 9. 19.(월) 10:00
- 회의장소: 조치원읍사무소 3층 대회의실
- 참석: 8명 ※전체10명
- 회의안건: '23년 자치분권특별회계 예산안 조정 및 확정

**□주요회의 내용**

- '23년 주민제안사업(소규모주민숙원사업) 조정 및 확정
  - 총 30건, 사업비 1,235,000천원 확정
- '23년 마을계획사업 조정 및 확정
  - 총 9건, 사업비 131,000천원 확정

## 연기면 예산협의회 회의내용

### □ 회의 개요

- 회 의 명 : 제2차 연기면 예산협의회
- 회의일시 : '22. 9. 21.(수) 10:00~12:00
- 회의장소 : 연기면사무소 대회의실
- 참 석 : 신동익 주민자치회장 등 17명
- 회의안건 : 한도배분액 내 예산안 조정

### □ 주요 회의내용

- (예산조정) **주민제안사업** 한도 배분액에 따라 **4백만원 감액**

구분	당초 요구액	한도 배분액	비고
주민제안사업	432백만원	429백만원	주민참여감독관제 수당(1백만원) 포함 4백만원 감액 필요
마을계획사업	24백만원	11백만원	市 예산심의 과정에서 요구액( <b>24백만원</b> )으로 반영 예정

- ⇒ 사업비가 큰 4개 사업(구거정비, 도로확포장 등)에서 1백만원씩 감액
- ※ 1백만원 정도는 비용절감 등을 통해 정상적인 사업추진이 가능할 것으로 예상

## 연동면 예산협의회 회의내용

### □ 회의 개요

- 회 의 명 : 연동면 주민자치 예산협의회 회의(2차)
- 회의일시 : '22.9.15(목) 15:00
- 회의장소 : 연동면 복کم 동진실(2층)
- 참 석 : 연동면 주민자치 예산협의회 위원 13명
- 회의안건 : '23년 특별회계 배분액 확정에 따른 편성 요구 사업  
심의 및 의결

### □ 주요 회의내용

- 마을계획사업 사업 확정 및 편성 필요성, 타당성 검토
  - 안전하고 편안한 백천 제방 산책길 조성 : 주민이 안전하고 편안하게 이용할 수 있는 산책길 조성
  - 연동면 명소 사진 이벤트 및 사진 콘테스트 개최 : 연동면 명소 사진 콘테스트를 통한 연동면 홍보 및 관광객 유도
- 주민제안사업 추진 필요성 및 효과성 등 검토
  - '23년 지역문화행사를 통한 지역주민 단합 및 문화 향유 기회 확대
  - 소규모 주민숙원사업(9개 마을, 13개 사업)을 통해 마을안길 등을 정비하여 지역주민이 더욱 안전하고 편리하게 생활할 수 있는 환경 조성

## 부강면 예산협의회 회의내용

### □ 회의 개요

- 회 의 명 : (1차) 부강면 예산협의회 회의/ (2차) 부강면 예산협의회 회의  
(3차) 부강면 예산협의회 회의
- 회의일시 : (1차)2022. 7. 14.(목) 15:00/ (2차)2022. 9. 14.(수) 14시  
(3차)2022. 9. 19.(월)
- 회의장소 : (1,2차)부강면사무소 회의실/ (3차)서면회의\* 실시  
\* '23년 자치분권 예산 배분액 재변경 및 차세대지방재정시스템 입력  
기한 재변경에 따라 예산 편성 시급성을 고려하여 서면회의 실시
- 참 석 : (1차)위원 12명 중 8명 (2차)위원 12명 중 9명  
(3차)위원 12명 중 10명
- 회의안건
  - (1차)2023년 주민제안사업, 마을계획사업 우선순의 결정 등
  - (2차)예산액 배부에 따른 사업 내역 및 예산요구액 조정 등
  - (3차)'23년 자치분권특별회계 배분액 재변경에 따른 편성요구 사업 재심의·의결 등

### □ 주요 회의내용

- 2023년 주민자치특별회계 총액 확정에 따른 세부사업별 배분액 결정
- 예산 배분액에 따른 마을계획 대상사업(3건) 결정 및 세부사업비 조정
  - (1순위) 쾌적한 거주환경 조성사업, (2순위) 함께 걷고 싶은 꽃길, 부강 벚꽃길 조성사업  
(3순위) 마을과 사람, 역사를 잇다: 우리 마을 알리미 조성사업
- 예산배분액에 따른 주민숙원사업대상(21건) 결정 및 세부사업비 조정

## 금남면 예산협의회 회의내용

### □ 회의 개요 (1차)

- 회 의 명 : 금남면 1차 예산협의회
- 회의일시 : 2022. 7. 1.(금) 10:00 ~12:30
- 회의장소 : 금남면 행정복지센터 3층 회의실
- 참 석 : 9명(주민자치회장, 부회장2명, 사무국장, 기획예산분과위원 4명, 면장)
- 회의안건 : '23년 마을계획사업 검토, 주민제안사업 검토 및 우선 순위 결정

### □ 주요 회의내용

- 마을계획과정을 통해 선정된 '23년 마을계획사업을 주민총회 상정 안건으로 결정
- 소규모 주민제안사업 우선 순위 결정
  - 찬·반 여부에 대한 주민총회 투표결과를 예산 반영

### □ 회의 개요 (2차)

- 회 의 명 : 금남면 2차 예산협의회
- 회의일시 : 2022. 9. 15.(목) 13:00 ~ 15:00
- 회의장소 : 금남면 행정복지센터 3층 회의실
- 참 석 : 6명(주민자치회장, 부회장, 기획예산분과위원 3명, 면장)
- 회의안건 : '23년 자치

### □ 주요 회의내용

- 마을계획사업 및 주민제안사업 예산액 배분에 따른 사업비 재조정 분권특별회계 사업 한도 배분액 내 예산안 편성 확정

## 장군면 예산협의회 회의내용

### □ 회의 개요

- 회 의 명 : '22년 제2회 장군면 예산협의회 개최
- 회의일시 : '22. 9. 15.(목) 14시
- 회의장소 : 장군면사무소 2층 소회의실
- 참 석 : 위원 11명 중 6명
- 회의안건
  - '23년 자치분권 특별회계 운영개요 및 배분액 안내
  - '23년 자치분권 특별회계 사업별 예산편성안 확정

### □ 주요 회의내용

- 마을계획사업 예산편성 확정(48백만원)
  - 가로수길 조성사업 28백만원, 재활용 분리수거함 설치사업 20백만원
- 주민제안사업 예산편성 확정(931백만원)
  - 소규모주민숙원사업(22개 사업) 681백만원, 생활불편해소사업 180백만원, 지역문화행사 70백만원



## 연서면 예산협의회 회의내용

### □ 회의 개요

- 회 의 명 : 2022년 제2차 연서면 예산협의회(주민자치분과) 회의
- 회의일시 : 2022. 9. 15.(목) 10:00
- 회의장소 : 연서면 행정복지센터 2층 대회의실
- 참 석 : 연서면 주민자치회장, 주민자치분과 위원 등 10명
- 회의안건 : 자치분권특별회계 예산 한도액 배분에 따른 예산편성 등

### □ 주요 회의내용

- 2023년도 주민제안사업·마을계획사업 예산편성
  - 소규모 주민제안사업 : 29건 / 702,000천원
  - 마을계획사업 : 4건 / 34,000천원
  - ※ '23년도 마을계획사업 예산 배분액이 26,000천원이었으나, 전년도 수준인 34,000천원으로 사업 예산편성 요청
- 주민제안사업 내 생활불편해소사업·지역문화행사 예산편성
  - 생활불편해소사업 : 180,000천원
  - 지역문화행사 : 1건 / 50,000천원
- 예산편성 기준에 따라 자치역량강화사업 예산편성(78,580천원)

## 전의면 예산협의회 회의내용

### □ 회의 개요

- 회 의 명 : 2022년 전의면 예산협의회
- 회의일시 : 2022. 9. 15.(목) 14:00
- 회의장소 : 전의면 행정복지센터
- 참 석 : 전의면 예산협의회 위원 7명, 담당 공무원 3명
- 회의안건 : 마을계획사업 검토, 주민제안사업 내용 및 우선순위 검토

### □ 주요 회의내용

- 주민총회에서 우선순위를 결정한 5개 마을계획사업 검토
  - 주민총회에서 결정된 사업 우선순위 따라 1~3순위 사업은 전부 편성, 4순위 사업은 市에서 자치분권 특별회계(마을계획사업) 예산 배분액 통보 시 조정, 일부 편성 제출
- 마을회가 제출한 주민제안사업(22건) 내용 및 우선순위 검토
  - 각 마을회에서 제출한 사업의 시급성 및 형평성을 감안하여 사업 제안 마을별로 최소 1건씩(19건, 703백만원) 예산 배분 결정
  - 우선순위 목록에서 제외된 사업은 예비사업으로 관리, 예산 상황에 따라 추후 편성

### □ 회의사진



# 전동면 예산협의회 회의내용

## □ 회의 개요

- 회 의 명 : 전동면 기획예산분과(제2차 및 제3차 예산협의회)
- 회의일시 : 제2차 회의: 2022. 9. 14.(수) 18:00 / 제3차 회의: 서면
- 회의장소 : 면사무소 회의실
- 참 석 : 12명(기획예산분과 위원, 회장, 간사, 관계공무원 등)
- 회의안건 : 2023년 자치분권 특별회계 예산(마을계획 · 주민제안 · 자치역량강화) 편성 검토 및 의견수렴
  - ※ 주민자치회 기획예산분과 제1차 예산협의회 회의: '22.6.22.(수) 11:00 / 아람달 / 12명
  - 주민총회 상정안건(마을계획사업, 주민제안사업) 예산검토 및 주민제안사업 우선순위 결정
- 회의결과 : 원안대로 의결

## □ 주요 회의내용

- 2023년 자치분권특별회계 배분액 내에서 예산(안) 편성

(단위:천원)

사업구분		2022년 예산액	2023년 배분액	2023년 편성액
<b>계</b>		<b>885,420</b>	<b>906,540</b>	<b>906,540</b>
마을계획사업		20,000	20,000	20,000
주민제안사업	지역문화행사	10,000	10,000	10,000
	소규모 주민숙원사업	620,000	665,000	665,000
	생활불편해소사업	150,000	150,000	150,000
자치역량강화사업 (주민자치프로그램, 회의참석 실비 등) ※ 작년대비 위원 수 감소(34명→28명)로 감액		64,420	61,540	61,540
주민한마음대회		21,000	일반회계 보조금(체육진흥과)으로 편성 예정	

## 소정면 예산협의회 회의내용

### □ 회의 개요

- 회 의 명 : 제2차 소정면 예산협의회 회의 결과보고
- 회의일시 : 2022. 9. 15.(목) 19:00 ~ 20:00
- 회의장소 : 소정면사무소 소회의실
- 참 석 : 8명(예산협의회 위원 6, 면 담당자 2)
- 회의안건 : 자치분권특별회계 예산배분액 확정에 따른 예산편성조정

### □ 주요 회의내용

- 소규모주민숙원사업이 전년도 대비 59백만원 증가되어 우선순위가 결정된 11개 사업 외 예산범위 내 추가사업\* 3개 선정
  - \* 소정1리 마을안길 정비공사, 운당2리 농경지 진입로 정비공사, 대곡3리 배수로 정비공사
- 그 외 생활불편 해소사업, 마을계획사업, 지역문화 행사 등 예산안 확정

## 한솔동 예산협의회 회의내용

### □ 회의 개요

- 회 의 명 : 2022년 한솔동 예산협의회
- 회의일시 : 2022. 7. 4.(월) 15:00
- 회의장소 : 한솔동 행정복지센터 2층 회의실
- 참 석 : 주민자치회 임원, 따뜻한솔분과 위원, 한솔동장
- 회의안건 : 자치분권특별회계 예산 관련 사항 협의

### □ 주요 회의내용

- 2023년 마을계획사업 수립(안)현황 공유 및 우선순위 결정
- 2023년 주민제안사업(안) 우선순위 결정

## 도담동 예산협의회 회의내용

### □ 회의 개요

- 회 의 명 : 2022년 도담동·어진동 예산협의회
- 회의일시 : 2022. 9. 15. (목) 14:00
- 회의장소 : 도담동 복합커뮤니티센터 2층 누리실
- 참 석 : 도담동장, 주민자치회 위원 9명
- 회의안건 : 2023년 자치분권특별회계 편성을 위한 도담동·어진동 예산안 결정

### □ 주요 회의내용

- 사업 계획이 수립되고 상정된 마을계획 사업의 경우 주민총회에 상정된 예산을 유지하는 방향으로 논의
- 어진동이 분동되며 어진동 예산안이 도담동과 별도로 편성·결정
- 정액 배분된 예산의 경우 정액을 유지하여 편성 요구
- 도담동 마을방송국 시설 개선 사업에 5,000천원을 증액하고, 마을계획사업으로 단풍길 조경 지킴이가 추진되는 만큼 단풍길 유지관리 사업에서 감액
- 어진동의 경우 소규모 주민숙원사업 편성 잔액 일부(54,000천원)을 마을계획사업으로 증액하여 마을계획사업 전체를 내년도 사업으로 추진
- 조경 유지 관리 사업 등은 현행 수준을 유지하는 것으로 예산안 확정

# 아름동 예산협의회 회의내용

## □ 회의 개요

- 회 의 명 : 2022년 아름동 제3차 예산협의회
- 회의일시 : 2022. 9. 21.(화) 18:30
- 회의장소 : 아름동 복کم 아름7실
- 참 석 : 12명
- 회의안건 : 2023년 마을계획 및 주민제안사업 논의 및 확정

## □ 주요 회의내용

- (마을계획사업) 주민투표 결과, 소관부서 검토결과를 반영하여 추진사업 확정 및 읍면동별 배분 한도액을 고려한 예산액 조정

(단위: 천원)

우선순위	사 업 명	사업비	조정예산	증 감
계	5건	98,000	57,000	△41,000
1	아름 에코 플리마켓(친환경 나눔 장터)	10,000	9,000	△1,000
2	아름뜰 공원 치유의 숲길 조성	22,000	22,000	-
3	아름 청소년 행복 공간 조성	30,000	20,000	△10,000
4	순환자원 회수기 설치	30,000	-	△30,000
5	학교가는 길 찰칵	6,000	6,000	-

- (주민제안사업) 주민투표 결과, 배분 한도액, 사업의 효과성 및 명확성 등을 고려하여 추진사업 확정 및 예산액 조정

(단위: 천원)

우선순위	사 업 명	사업비	조정예산	증 감
계	5건	156,000	93,000	△63,000
1	아름동 휴식과 힐링 문화 공간 조성사업	30,000	30,000	-
2	보행로 주변 크린넷 환경 개선 사업	10,000	-	△10,000
3	도서관 천장형 냉난방기 설치	23,000	23,000	-
4	상시길거리 음악회 활용을 위한 음향장비 구입 지원	5,000	5,000	-
5	달빛 포토존 설치 사업	15,000	15,000	-
6	도서관 게이트형 공기청정 살균시스템 (에어샤워) 설치	22,000	-	△22,000
7	주민 미디어 교육시설 설치 사업	30,000	-	△30,000
8	아동학대 학교폭력 예방을 위한 상징탑 설치	5,000	5,000	-
9	아름동 행정복지센터 홍보게시판 설치 사업	16,000	15,000	△1,000

# 종촌동 예산협의회 회의내용

## □ 회의 개요

- 회 의 명 : 2022년 제 2차 종촌동 예산협의회
- 회의일시 : 2022. 9. 13.(화) 19:00
- 회의장소 : 종촌동 복합커뮤니센터 1층 회의실
- 참 석 : 6명(종촌동장, 주민자치회장, 기획운영분과 위원)
- 회의안건 : 2023년도 종촌동 자치분권특별회계 예산 편성(안) 협의

## □ 주요 회의내용

- (예산배분 한도 내 예산 편성) 사업별 배분액과 동일하게 편성  
(단위 : 백만원)

단위사업	세부사업	2023년 예산요구액	사업 내용
	합계	482.64	
주민제안사업	소규모 주민숙원사업	208	10건 (횡단보도 그늘막 설치 등)
	생활불편 해소사업	60	시급한 사업을 위한 포괄 사업비
	지역 문화행사	38.5	주민 주도성 행사
마을계획사업	마을계획사업	75	5건 (제천뜰 가재마을 축제 등)
자치역량강화사업	주민자치센터 운영 총회 개최	101.14	주민자치센터 운영예산 등





## 고운동 예산협의회 회의내용

### □ 회의 개요

- 회 의 명 : 2022년 고운동 제2차 예산협의회
- 회의일시 : '22. 9. 15.(목) 14:00~
- 회의장소 : 고운동 북측 복검 1층 대회의실
- 참 석 : 총 10명(시의원 2, 주민자치회 7, 사무장)
- 회의안건 : 자치분권 특별회계 예산사업 확정

### □ 주요 회의내용

- 제1차 예산협의회 및 주민총회로 결정된 예산(안) 대비 감액된 예산 한도액 배분으로 사업예산 조정
  - 당초(안) 593,340천원 대비 55,340천원 감액된 538,000천원 배정
- 소규모 주민숙원사업 조정
  - 당초(안) 291,600천원에서 51,600천원이 감액된 240,000천원 배정
  - 주민선호도 및 필요도를 적극 반영하여, '복검 전자안내판 설치' 30,000천원 감액 등 총 3개 사업에서 51,600천원 감액
- 마을계획사업 조정
  - 당초(안) 99,700천원에서 4,700천원이 감액된 95,000천원 배정
  - 주민선호도 결과를 적극 반영하여 '횡단보도 LED설치' 사업 등 총 2개 사업에서 4,700천원 감액
- 세종특별자치시의원 및 주민자치회 임원·기획예산분과 등으로 구성된 예산협의회를 통해 충분한 논의를 거침

## 보람동 예산협의회 회의내용

### □ 회의 개요

- 회 의 명 : 2022년 보람동 예산협의회
- 회의일시
  - (1차) '22. 6. 2.(목) 17:00~18:00
  - (2차) '22. 9. 13.(화) 18:00~18:30
- 회의장소 : 보람동 복컴 4층(대회의실)
- 참 석 : 예산협의회 위원 8명(기획예산분과 6명, 시의원, 보람동장)
- 회의안전
  - (1차) 제2회 보람동 주민총회 상정안 결정(마을계획사업, 소규모주민숙원사업)
  - (2차) 주민총회 개최결과 등에 따른 '23년도 자치분권특별회계 예산(안) 결정

### □ 주요 회의내용

- 제1차 예산협의회 회의결과
  - 2023년 마을계획사업(안) : 원안가결 (5건/ 85,000천원)
  - 2023년 주민제안사업(안) : 수정가결 (12건/ 234,340천원)  
⇒ 감액(2건/ 4,000천원)
- 제2차 예산협의회 회의결과
  - 2023년 마을계획사업(안) : 수정가결 (3건/ 49,000천원)  
⇒ 제외(2건/ 35,000천원) 및 감액(1건/ 1,000천원)
  - 2023년 주민제안사업(안) : 수정가결 (10건/ 202,000천원)  
⇒ 제외(2건/ 31,100천원) 및 감액(2건/ 1,500천원)

# 새롬동 예산협의회 회의내용

## □ 회의 개요

- 회 의 명 : 제1차 새롬동주민자치회 기획·예산 특별위원회 회의
- 회의일시 : 2022.7.7.(화) 14:00~
- 회의장소 : 새롬동 복합커뮤니티센터 1층 회의실
- 참 석 : 12명(주민자치위원6, 시의원2, 동장, 관계공무원 3)
- 회의안건
  - 의안 제1호 : 2023년 나성동 마을계획/주민제안사업 안건 결정
  - 의안 제2호 : 2023년 새롬동 마을계획/주민제안사업 안건 결정

## □ 주요 회의내용

- 예산운영규모 ( : )

구분	2022년 예산		2023년 배분(예정)액		비고
	마을계획	주민제안	마을계획	주민제안	
나성동	166,000	260,000	70,000 내외	280,000 내외	* 전년대비 예정액이며, 확정배분액은 추후 변경가능
새롬동			90,000 내외	280,000 내외	

- 2023년도 나성동 마을계획사업 내용: 4건 상정

사 업 명	사 업 내 용	금 액 (단위: 천원)
① 나릿재 장터	- 주민 간의 소통 창구 활성화를 위해 나릿재 장터 운영 (예: 풀꽃마당, 도시상징광장에 아나바다, 재능기부 공연 등)	20,000천 원
② 빗가람 수변공원 주민 버스킹 한마당	- 나성동 빗가람 수변공원에서 버스킹 한마당 개최	15,000천 원
③ 세종 나성지역 역사유적 탐방지도 만들기	- 나성동 역사문화 유적 탐방지도 제작 (임씨가묘 사당, 나성 독락정 역사공원 등)	20,000천 원
④ 나성을 담다 (나성동 포토존)	- 나성동만의 특색을 살릴 수 있는 포토존 설치 (예: 인스타그램 포토존 등)	20,000천 원
총 계		75,000천원

○ 2023년도 나성동 주민제안사업 내용 : 8건 상정

사 업 명	사 업 내 용	금 액 (단위 : 천원)
① 스마트 그늘막 설치	나성동 일원에 스마트 그늘막 설치하여 여름철 폭염 시 보행자 온열질환 사고 예방	50,000천원
② 복کم 체육관 등 전광판 설치	복کم 옥외 전광판 설치를 통해 주민들에게 효율적인 시정 홍보 가능	30,000천원
③ 주민자치 프로그램 운영 집기 구입	나성동 주민자치 프로그램 운영을 위한 집기 및 물품을 구입하여 주민들의 여가 활용 지원	40,000천원
④ 주민자치회 사무실 집기 구입	나성동 주민자치회 출범에 따른 주민자치회 업무용 사무집기를 구입으로 업무환경 조성	20,000천원
⑤ 주민자치 프로그램 강의실 조성	다양한 주민자치프로그램 운영 환경 조성을 위한 강의실(예:미술실 등) 조성	50,000천원
⑥ 나성동 복کم 꽃길 조성	복کم 방문자들을 위해 복کم 광장에 다채로운 계절꽃 식재를 통한 경관 개선 효과	30,000천원
⑦ 실내 주민 휴게공간 조성	복کم 유희공간을 이용한 주민 쉼터 조성	30,000천원
⑧ 복کم 등 바닥 조명등 (로그젝트) 설치	복کم 등 어두운 곳에 바닥 조명등(로그젝트)을 설치하여 야간 보행사고 예방	30,000천원
총 계		280,000천원

○ 2023년도 새롬동 마을계획사업 내용 : 5건 상정

사 업 명	사 업 내 용	금 액 (단위 : 천원)
① 새롬동 마을 문화 체험 부스 설치	- 새롬동 마을 문화체험 부스 설치로 주민자치회 발전 모습, 주민의 생활 모습 등을 전시 - 새롬동 문화체험 교구 제작(새롬동 마을 모습 블록 게임 등)	30,000천원
② 새롬동 외부순환 둘레길 조성 (2차년 : 7단지 앞 녹지용지)	- 새롬동 새뜸마을 주변을 둘러싸고 있는 녹지에 각 단지를 연결하는 외부순환 둘레길 다년간 조성 - '23년도 2차 구간 (7단지 앞 녹지용지-새롬동 555) 조성 등	50,000천원
③ 안락의자와 트리허그 따숨이	- 새롬동 공원 내에 안락의자 그네 설치 - 새롬동 일원 나무에 트리허그(뜨개질) 조성하여 따뜻하고 다채로운 새롬동 주민들의 거리 조성	20,000천원
④ 새롬동 장군산 한바퀴	- 숲 해설가와 함께하는 장군산 둘레길 걷기 행사 개최로 주민 간 소통과 공감의 장 마련	20,000천원
⑤ 새롬동 마을 독서모임	- 새롬동 마을 독서문화 증진을 위한 독서토론회, 독서 골든벨, 독서왕 선정 개최	5,000천원
총 계		125,000천원

○ 2023년도 새롬동 주민제안사업 내용 : 8건 상정

사 업 명	사 업 내 용	금 액 (단위 : 천원)
① 새롬동 어린이 도서관 리모델링	새롬동 도서관에 어린이 육아 시설 리모델링으로 이용자 만족도 개선	45,000천원
② 새롬동 마을홍보 동영상 및 소식지	동 특성을 반영한 홍보영상과 소식지 등을 제작하여 마을홍보에 활용	30,000천원
③ 새롬동 꽃길 조성	새롬동 내 주민의 이용이 많은 곳에 꽃길 조성 등으로 아름다운 경관 조성에 기여	40,000천원
④ 그늘막 디자인 덮개 설치	일반 그늘막에 디자인 덮개를 설치하여 안전정 및 도시 미관 확보에 기여	10,000천원
⑤ 새롬동 안전 로고젝트	야간 어두운 지역에 그림자 조명을 설치하여 범죄예방 및 주민안전에 기여	25,000천원
⑥ 자원봉사자 운영	다양한 새롬동 마을시설(방송국, 꽃길조성 등) 자원봉사자에 대한 배치 운영	10,000천원
⑦ 주민자치프로그램 장비 구입	코로나 19이후 주민자치프로그램 활성화를 위한 장비(노래방 기계 등) 구입으로 활성화 기반 마련	15,000천원
⑧ 장군산 둘레길 등 흙먼지떨이기 설치	장군산 둘레길 산책 및 학교체육활동 후 기계를 이용해 흙먼지를 제거할 수 있어 다양한 이용자의 만족도 제고	25,000천원
총 계		200,000천원

- 마을계획사업 / 주민제안사업 (안)을 검토·조정하여 「2022년 새롬동  
• 나성동 주민총회」에 상정할 안건을 결정

## 새롬동주민자치회 기획·예산특별위원회 (2차 회의) 결과보고

### □ 회의 개요

- 회 의 명 : 제2차 새롬동주민자치회 기획·예산 특별위원회 회의
- 회의일시 : 2022.9.20.(화) 17:30~
- 회의장소 : 새롬동 복합커뮤니티센터 1층 회의실
- 참 석 : 9명(주민자치위원4, 시의원2, 동장, 관계공무원 2)
- 회의안건
  - 의안 제1호 : 2023년 나성동 마을계획/주민제안사업 예산(안) 결정
  - 의안 제2호 : 2023년 새롬동 마을계획/주민제안사업 예산(안) 결정

### □ 주요 회의내용

- 2023년도 나성동 마을계획사업 예산 배분 결과

마을계획사업	(당초) 예산 계획	(변경) 예산 배분액	비 고 (단위: 천원)
총 액	75,000천원	<b>58,000천원</b>	-17,000천원
① 나릿재 장터	20,000천원	<b>20,000천원</b>	-
② 빗가람 수변공원 주민 버스킹 한마당	15,000천원	<b>18,000천원</b>	+3,000천원
③ 세종 나성지역 역사 유적 탐방지도 만들기	20,000천원	-	-20,000천원
④ 나성을 담다 (나성동 포토존)	20,000천원	<b>20,000천원</b>	-

○ 2023년도 나성동 주민제안사업 예산 배분 결과

주민제안사업	(당초) 예산 계획	(변경) 예산 배분액	비 고 (단위 : 천원)
총 액	280,000천원	200,000천원	-80,000천원
① 스마트 그늘막 설치	50,000천원	50,000천원	
② 나성동 복کم 꽃길 조성 등	30,000천원	30,000천원	
③ 실내 주민 휴게공간 조성	30,000천원	30,000천원	
④ 주민자치 프로그램 강의실 조성	50,000천원	30,000천원	-20,000천원
⑤ 복کم 체육관 등 전광판 설치	30,000천원	30,000천원	
⑥ 복کم 등 바닥 조명등 (로고젝트) 설치	30,000천원	30,000천원	
⑦ 주민자치 프로그램 운영 집기 구입	40,000천원	-	-40,000천원
⑧ 주민자치회 사무실 집기 구입	20,000천원	-	-20,000천원

○ 2023년도 새롬동 마을계획사업 예산 배분 결과

마을계획사업	(당초) 예산 계획	(변경) 예산 배분액	비 고 (단위 : 천원)
총 액	125,000천원	108,000천원	-17,000천원
① 새롬동 외부순환 둘레길 조성 (2차년 : 7단지 앞 녹지용지)	50,000천원	50,000천원	-
② 새롬동 장군산 한바퀴	20,000천원	20,000천원	-
③ 안락의자와 트리허그 따숨이	20,000천원	25,000천원	+5,000천원
④ 새롬동 마을 문화 전시	30,000천원	13,000천원	-17,000천원
⑤ 새롬동 마을 독서모임	5,000천원	-	-5,000천원



○ 2023년도 새롬동 주민제안사업 예산 배분 결과

주민제안사업	(당초) 예산 계획	(변경) 예산 배분액	비 고 (단위 : 천원)
총 액	200,000천원	<b>209,000천원</b>	+9,000천원
① 장군산 둘레길 등 흙먼지떨이기 설치	25,000천원	<b>25,000천원</b>	-
② 새롬동 꽃길 조성 등	40,000천원	<b>50,000천원</b>	+10,000천원
③ 그늘막 보강 및 디자인 덮개 설치	10,000천원	<b>50,000천원</b>	+40,000천원
④ 새롬동 어린이 도서관 리모델링	45,000천원	-	-45,000천원
⑤ 새롬동 안전 로고젝트	25,000천원	<b>25,000천원</b>	
⑥ 자원봉사자 운영	10,000천원	<b>14,000천원</b>	+4,000천원
⑦ 주민자치프로그램 장비 구입	15,000천원	<b>15,000천원</b>	-
⑧ 새롬동 마을홍보 동영상 및 리플렛	30,000천원	<b>30,000천원</b>	-

## 대평동 예산협의회 회의내용

### □ 회의 개요

- 회 의 명 : '22년 대평동 기획예산분과(예산협의회)
- 회의일시 : '22. 9. 15.(목) 14:00~15:40
- 회의장소 : 복컴 3층 다목적회의실
- 참 석 : 7명(대평동장, 주민자치회 지혜분과 위원 등)
- 회의안건 : '23년 자치분권특별회계 예산(안) 논의 등

### □ 주요 회의내용

- '23년 자치분권특별회계 배분액 범위 내 조정 및 확정
  - 읍면동별 예산 배분액에서 소규모주민숙원사업 예산 편성 후 발생한 잔액(6,000천원)을 마을계획사업에 편성
  - 조직개편('22. 10월 예정)에 따른 복컴 공공도서관 소관업무 이관(동 → 시립도서관)으로 '도서관 도서 확충' 사업(25,000천원) 삭제
- 예산 배분액과 우선순위를 고려하여 마을계획사업(2건) 및 소규모 주민숙원사업(13건) 예산액 조정, 사업 확정 등

### □ 회의 사진



## 소담동 예산협의회 회의내용

### □ 회의 개요

- 회 의 명 : 2022년 소담동 예산협의회
- 회의일시 : 2022. 6. 7.(화) 16:30
- 회의장소 : 소담동 복합커뮤니티센터 1층 회의실
- 참 석 : 10명(기획예산분과 위원 3명, 주민자치회 임원2, 소담동장 등)
- 회의안건 : 주민총회 상정 '23년 자치분권특별회계 사업(안) 결정

### □ 주요 회의내용

- 주민총회 상정 2023년 자치분권특별회계 사업안 결정
  - 2023년 주민제안사업 검토 및 주민총회 상정(안) 결정
    - 개방형 주민 휴게공간 설치 외 14건
  - 2023년 마을계획사업 검토 및 주민총회 상정(안) 결정
    - 가로수 트리허그 외 4건

### □ 회의 사진



## 다정동 예산협의회 회의내용

### □ 회의 개요

- 회 의 명 : 다정동 예산협의회(2차)
- 회의일시 : 2022. 9. 14. (수) 19:00
- 회의장소 : 다정동 복검 주민센터 회의실(1층)
- 참 석 : 4명(주민자치회 회장, 부회장, 마을계획분과장, 위원)  
※ 시의원, 다정동장, 민원행정담당 3명
- 회의안건
  - 의안 제1호 : 2023년 마을계획사업 예산 심의
  - 의안 제2호 : 2023년 주민제안사업 예산 심의
  - 의안 제3호 : 2022년 주민자치회 주관 사업 추진방안 논의

### □ 주요 회의내용

- '23년 마을계획사업 예산 검토 및 확정(5개 사업)
  - 주민총회 결과 총 6개 사업 중 1개 사업 제외  
※ 시 검토 결과 추진 불가 1개 사업(가온APP) 제외한 5개 사업 가결
  - 사업순위 및 성격 검토 후 다정한 축제 예산 증액(10백만원 → 29백만원)
- '23년 주민제안사업 예산 검토 및 확정(9개 사업)
  - 주민총회 결과 총 10개 사업 중 2개 사업 제외\*, 1개 사업 추가\*\*
    - \* 일반회계 예산편성(건강하고 안전한 클리이밍장 만들기) 및 시 검토 추진 불가 의견 반영(청소년과 어른을 위한 다정동 문화장소 구축)
    - \*\* 주민 요구사항 검토 후 주민편의를 위한 사업 추가 반영(주차요금 무인 사전정산기 설치)
- '22년 마을계획사업 추진 현황 검토 및 향후 진행 방향 논의

## 해밀동 예산협의회 회의내용

### □ 회의 개요

- 회 의 명 : 해밀동 예산협의회
- 회의일시 : '22. 9. 14.(수) 20:00
- 회의장소 : 해밀동주민센터 2층 다목적회의실
- 참 석 : 9명(주민자치위원, 해밀동장, 시의원(윤지성), 관계공무원)
- 회의안건 : 2023년 자치분권특별회계 편성을 위한 논의

### □ 주요 회의내용

- 2023년 해밀동 예산안 규모 및 사업타당성 논의
  - 타동에 비해 예산규모가 적은 것은 인구수에 비례하여 배분
  - 조건부가능/이행가능 사업 구분에 대해 유관부처와 협의를 통하여 사업진행 의결
  - 마을계획 및 주민제안사업 우선순위 및 예산 규모 결정
- 타동과 차별화 된 해밀동만의 특화사업을 위하여 주민들과의 사회적 합의를 위한 노력 및 절차 준수를 위하여 시의원 및 유관부처와의 유기적 협력 진행 의결

# 반곡동 예산협의회 회의내용

## □ 회의 개요

- 회 의 명 : 반곡동 예산협의회
- 회의일시 : '22. 9. 15.(목) 14:00~15:00
- 회의장소 : 반곡동 주민센터 1층 소회의실
- 참 석 : 총 8명(주민자치위원 4명, 시의원, 동장 등 관계공무원 3명)
- 회의안건 : '23년 자치분권특별회계 반곡동 배분예산(안) 심의

## □ 주요 회의내용

- (마을계획사업) 당초 3개 사업의 예산(63백만원)을 조정 없이 확정 하고, 주민총회에서 결정된 우선순위에 따라 추진 → 원안 의결
- (주민제안사업) 제안된 13개 사업 중 4개 사업의 예산을 조정 하고 방역 사업예산을 신규 편성(기존 234백만원 → 변경 256백만원)

### < 예산 조정 내역(단위 : 천원) >

사업명	당초	변동	사유
수변공원 꽃길 및 그늘막 쉼터 조성	18,000	41,000	그네의자를 당초 계획한 3개에서 7개로 추가 설치할 예정
클라이밍장 기능보강	미정	미추진	생활불편해소 사업비를 활용하여 조성할 예정
스트레스 측정기	8,000	미추진	市 보건소에서 '건강 케어존 설치' 사업을 통해 설치할 계획
자전거 거치대	7,000	미추진	설치 예정장소가 협소하여, 추후 주민 의견 등 수렴 후 재추진
대회의실 빔프로젝터	7,000	미추진	소회의실에 있는 빔프로젝터를 대회의실로 이동 설치

⇒ 예산이 한정되어 있지만 가급적 다수의 주민들이 편익을 누릴 수 있도록 사업(집중조명 등) 위치·위험요소 등의 점검 필요

## 20. 정책연구용역 심의위원회 의결서





등록번호	정책기획관-7045
등록일자	2022. 10. 20.
결재일자	2022. 10. 20.
공개구분	비공개(5)

주무관	정책담당	정책기획관
정경희	임수현	전결 2022. 10. 20. 김려수
협조자		

## 2022년도 용역심의위원회 정기회의 결과보고



세종특별자치시  
정 책 기 획 관

# 2022년도 용역심의위원회 정기회의 결과보고

## □ 회의개요







- (일시·장소) '22. 10. 11.(화) 15:00 ~ 18:00, 집현실(517호)
- (참석위원) 위원장(행정부시장), 위원 13명
- (심의내용) 2023년 본예산 연구용역비 사업 심의(41건)

## □ 심의결과

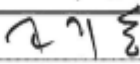
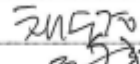
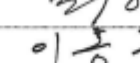
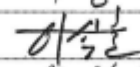
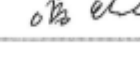
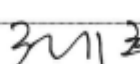
- 원안가결 33건, 조건부 승인 5건, 부결 3건

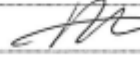
심의결과	주요내용
원안가결 (33건)	<ul style="list-style-type: none"> <li>■ 충청권 특별지방자치단체 종합기본계획 수립 연구용역 등 34건</li> </ul>
조건부 승인 (5건)	<ul style="list-style-type: none"> <li>■ 2023년 세종시 위험성평가 컨설팅 용역 (사회재난과) <ul style="list-style-type: none"> <li>- 사업비 조정(삭감)</li> </ul> </li> <li>■ 세종특별자치시 제3차 장애인복지발전 5개년 종합계획 수립 용역 (노인장애인과) <ul style="list-style-type: none"> <li>- 기 수립 용역*예산 수준에서 용역 추진 및 6개월 이내로 용역기간 단축</li> <li>* 세종특별자치시 장애인복지발전 5개년 계획('19~'23): 예산액 60백만원, 용역기간 약 5개월</li> </ul> </li> <li>■ 장육진생가 기념관 세부 운영방안 연구 (문화예술과) <ul style="list-style-type: none"> <li>- 사업비 조정(삭감)</li> </ul> </li> <li>■ 전통시장·상점가 및 지역상권 활성화(법정계획) 연구 (문화예술과) <ul style="list-style-type: none"> <li>- 기 수립 용역*예산 수준에서 용역 추진</li> <li>* 전통시장 및 상점가 활성화 지원계획 연구용역(2020): 예산액 100백만원</li> </ul> </li> <li>■ 고북자연공원 방문자센터 운영 원가산정 용역 (환경정책과) <ul style="list-style-type: none"> <li>- 용역명 변경(→고북자연공원 시설물 관리를 위한 원가산정 용역)하여 추진</li> </ul> </li> </ul>
부 결 (3건)	<ul style="list-style-type: none"> <li>■ 문화예술교육 실현 정책의 특정성별영향평가 연구 용역*(여성가족과) <ul style="list-style-type: none"> <li>- 대전세종연구원 연구과제로 추진하는 방안 검토</li> <li>* 대전세종연구원에서 정책과제로 추진 예정</li> </ul> </li> <li>■ 세종 분묘유적 학술조사 (관광문화재과) <ul style="list-style-type: none"> <li>- 시급성, 시 재정여건 고려하여 추후 검토</li> </ul> </li> <li>■ 공동주택 외벽 재도색 지침서 마련 용역 (도시경관과) <ul style="list-style-type: none"> <li>- 연구용역 내용 보완하여 추후 검토</li> </ul> </li> </ul>

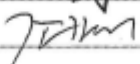
## 2022년도 용역심의위원회 정기회의 심의의결서

회 의 일 시	2022년 10월 11일(화) 15:00			
회 의 명	2022년도 용역심의위원회 정기회의			
심 의 위 원	25인 (참석 : 인, 불참석 : 인)			
심 의 결 과	세종특별자치시 용역심의위원회는 「2023년 본예산 연구용역비 사업 심의」 건을 [붙임]과 같이 심의.의결합니다.			
세종특별자치시 용역심의위원회				
직 책	소 속	성 명	서 명	비 고
위 원 장	행정부시장(위원장)	고 기 동		
위 원	기획조정실장	채 수 경		
"	시민안전실장	조 수 창		
"	자치분권국장	이 흥 준		
"	보건복지국장	이 상 호		
"	문화체육관광국장	양 완 식		
"	경제산업국장	남 궁 호		
"	미래전략본부장	권 기 환		
"	건설교통국장	고 성 진		
"	환경녹지국장	노 동 영		
"	소방본부장	최 용 철		
"	정책기획관	김 려 수		
"	시의원	김 광 운		
"	시의원	김 학 서		
"	고려대학교	이 금 원		
"	고려대학교	원 자 연		
"	한국법제연구원	이 상 윤		
"	한국개발연구원	김 석 영		
"	대전세종연구원	김 성 표		
"	홍익대학교	장 안 리		
"	한국청소년정책연구원	성 윤 숙		
"	국토연구원	조 판 기		
"	한국직업능력연구원	장 혜 정		
"	한국교통연구원	전 윤 미		
"	KDI 국제정책대학원	유 철		

연번	소관부서	구분	용역명	사업비 (백만원)	심의 결과
계	19개 부서		총 41건 ※ 사업비는 요구액 기준임	(총) 8,763 (국) 800 (시) 7,963	
<b>❖ 기획조정실 (5건)</b>					
1	대외협력 담당관	학술	충청권 특별지방자치단체 종합기본계획 수립 연구용역	(시) 300	원안 가결
2	대외협력 담당관	학술	충청권 초광역 협력 발전계획 수립 연구용역	(시) 100	원안 가결
3	대외협력 담당관	학술	충청권 특별지방자치단체 법·제도정비 연구용역	(시) 100	원안 가결
4	대외협력 담당관	학술	C I	(시) 100	원안 가결
5	대외협력 담당관	학술	3 (2024 2028)	(국) 30 (시) 60	원안 가결
<b>❖ 시민안전실 (1건)</b>					
6	사회재난과	기술	2023년 세종시 위험성평가 컨설팅 용역	(시) 79	조건부 승인 (사업비 조정)
<b>❖ 보건복지국 (3건)</b>					
7	여성가족과	학술	문화예술교육 실현 정책의 특정성별영향평가 연구 용역	(시) 40	부결
8	노인장애인과	학술	세종특별자치시 제3차 장애인복지발전 5개년 종합계획 수립용역	(시) 80	조건부 승인 (사업비 조정, 용역기간 단축)
9	노인장애인과	학술	세종특별자치시 장사시설 지역수급계획 수립	(시) 30	원안 가결
<b>❖ 문화체육관광국 (7건)</b>					
10	문화예술과	학술	세종예술의전당 소극장 건립 기본계획 수립 연구용역	(시) 51	원안 가결
11	문화예술과	학술	장욱진생가기념관 세부 운영방안 연구	(시) 70	조건부 승인 (사업비 조정)
12	문화예술과	학술	장욱진유화전작도록 디지털전환 연구	(시) 60	원안 가결

연번	소관부서	구분	용역명	사업비 (백만원)	심의 결과
13	체육진흥과	일반	세종시 공공체육시설 이용료 산정 연구용역	㉸ 22	원안 가결
14	관광문화재과	학술	무형문화재 기록화 사업	㉸ 100	원안 가결
15	관광문화재과	학술	세종 분묘유적 학술조사	㉸ 120	부결
16	관광문화재과	학술	세종특별자치시 시지정 건조물 문화재 보수정비계획 수립용역	㉸ 60	원안 가결
❖ 경제산업국 (4건)					
17	기업지원과	학술	전통시장·상점가 및 지역상권 활성화(법정계획) 연구	㉸ 141	조건부 승인 (사업비 조정)
18	농업정책과	일반	예양1리 마을 주민역량강화 교육	㉸ 35	원안 가결
19	농업정책과	일반		㉸ 35	원안 가결
20	농업정책과	일반	부용2리 마을 주민역량강화 교육	㉸ 35	원안 가결
❖ 미래전략본부 (11건)					
21	전략기획과	학술	세종형 교육자유특구 기본구상 연구용역	㉸ 150	원안 가결
22	전략기획과	학술	세종형 기회발전특구 기본구상 수립 용역	㉸ 200	원안 가결
23	지역균형 발전과	일반	조치원읍 상리 도시재생 뉴딜사업 현장지원센터 운영 및 주민역량강화 용역('23년)	㉸ 1,000	원안 가결
24	지역균형 발전과	일반	조치원읍 상리 도시재생 뉴딜사업 상인 공동체 육성 프로그램 운영사업	㉸ 335	원안 가결
25	지역균형 발전과	일반	조치원읍 상리 도시재생 뉴딜사업 친환경 에너지 자립마을 리빙랩 전문인력 양성사업	㉸ 250	원안 가결
26	지역균형 발전과	일반	부강면 부강리 도시재생 뉴딜사업 현장지원센터 운영 및 주민역량강화 용역('23년)	㉸ 1,185	원안 가결
27	지역균형 발전과	일반	취약지역 생활여건 개조사업 금남 부용1리, 휴먼케어 및 주민역량 강화 용역	㉸ 35	원안 가결
				㉸ 15	
28	지역균형 발전과	일반	취약지역 생활여건 개조사업 전의면 서정2리, 휴먼케어 및 주민역량강화 용역	㉸ 35	원안 가결
				㉸ 15	
29	지역균형 발전과	일반	전의면 읍내리 도시재생 뉴딜사업 현장지원센 터 운영 및 주민역량강화 용역('23년)	㉸ 1,273	원안 가결

연번	소관부서	구분	용역명	사업비 (백만원)	심의 결과
30	지역균형 발전과	일반	북세종 농촌중심지활성화 지역역량강화용역	<div> <div>국</div> <div>630</div> </div> <div> <div>시</div> <div>270</div> </div>	원안 가결
31	지역균형 발전과	일반	소정면 기초생활거점육성사업 지역역량강화 용역	<div> <div>국</div> <div>70</div> </div> <div> <div>시</div> <div>30</div> </div>	원안 가결
❖ 건설교통국 (3건)					
32	도시과	일반	2030도시관리계획 재정비 및 단계별집행계획 수립 용역	<div> <div>시</div> <div>1,000</div> </div>	원안 가결
33	건축과	일반	2023 디지털 항공사진 판독 용역	<div> <div>시</div> <div>330</div> </div>	원안 가결
34	도시경관과	일반	공동주택 외벽 재도색 지침서 마련 용역	<div> <div>시</div> <div>15</div> </div>	부결
❖ 환경녹지국 (4건)					
35	환경정책과	일반	물환경 모니터링 확대 및 관리체계 구축 사업	<div> <div>시</div> <div>50</div> </div>	원안 가결
36	환경정책과	학술	고북자연공원 방문자센터 운영 원가산정 용역	<div> <div>시</div> <div>20</div> </div>	조건부 승인 (용역명 변경)
37	환경정책과	학술	세종시 자연환경보전 실천계획 수립	<div> <div>시</div> <div>40</div> </div>	원안 가결
38	환경정책과	일반	세종특별자치시 가축사육제한구역 지형도면 변경 용역	<div> <div>시</div> <div>22</div> </div>	원안 가결
❖ 실·국외 부서 (3건)					
39	의사입법 담당관	학술	세종특별자치시 의회 조례 입법평가 용역	<div> <div>시</div> <div>56</div> </div>	원안 가결
40	시설관리 사업소	학술	AI를 활용한 하수처리의 공정 무인화 방안 연구	<div> <div>시</div> <div>39</div> </div>	원안 가결
41	시립도서관	학술	제1차 세종특별자치시 도서관발전 기본계획 (2024~2028)수립 연구 용역	<div> <div>시</div> <div>50</div> </div>	원안 가결

## 참고

## 2023년 본예산 연구용역비 사업 심의제외대상 목록

연번	소관부서	용역명	사업비 (백만원)	제외사유
계	12개 부서	총 15건	총 799.5 국 197 시 602.5	※ 사업비는 요구액 기준임
1	정책기획관	시정 정책개발 연구용역(POOL예산)	시 100	POOL 예산
2	예산담당관	지방출자출연기관 경영평가 연구용역	시 45	단순반복 평가용역
3	자치행정과	직원 인권실태조사	시 2	1천만원 미만
4	관광문화재과	세종시 관광전담기관 설립을 위한 조직설계 용역	시 22	'22년도 제2회 추경 심의 통과(28월)
5	경제정책과	도시가스 공급비용 산정	시 15	단순반복 원가산정용역
6	농업정책과	부동산종합공부시스템 농업진흥지역 등 유지	시 8.5	1천만원 미만
7	전략기획과	한글문화단지 건립 및 운영방안 마련 연구 용역	시 200	'22년도 제2회 추경 심의 통과(28월)
8	교통과	시내버스 표준운송원가 산정 및 회계감사용역	시 70	단순반복 원가산정용역
9	환경정책과	2022년도 시행계획 이행평가	국 84.5	전액기금
10	환경정책과	배출식감시설 모니터링	국 112.5	전액기금
11	자원순환과	가	시 20	단순반복 평가용역
12	자원순환과	생활폐기물 민간대행 원가산정 용역	시 20	단순반복 원가산정용역
13	자원순환과	폐기물처리시설 민간위탁 원가산정 용역비	시 60	단순반복 원가산정용역
14	공원관리과	호수공원 시설관리 원가산정용역	시 20	단순반복 원가산정용역
15	공원관리과	중앙공원 시설관리 원가산정용역	시 20	단순반복 원가산정용역

### 제외 대상

- 전액 국비 또는 국가 기금으로 시행하는 용역
- 1천만원 미만의 연구개발비로 추진되는 용역
- 단순 반복적인 설문조사, 원가산정 또는 그 밖에 준하는 경미한 일반용역
- 그 밖에 천재지변 복구, 법정 감염병 방제 등 긴급한 시정현안을 해결하기 위한 용역
- ※ 용역심의위원회 심의의결된 사업 포함, 단 사업규모 및 내용변경이 없는 경우에 한함