

---

# 2024년도 세종특별자치시 예산(안) 첨부서류

---



**세종특별자치시**

2024년도 세종특별자치시 예산(안) 첨부서류

세종특별자치시

# 목 차

|                                       |            |
|---------------------------------------|------------|
| <b>1. 재정운용상황 개요서</b>                  | <b>1</b>   |
| 1-1 주요 재정지표                           | 3          |
| 1-2 통합부채                              | 3          |
| 1-3 우발부채                              | 4          |
| 1-4 의무지출과 재량지출의 비중                    | 4          |
| 1-5 재정운용 관련 감사원 등의 감사결과               | 8          |
| 1-6 지방교부세 감액사항                        | 9          |
| 1-7 재정분석 및 재정진단 내용                    | 10         |
| 1-8 지방세 지출현황                          | 11         |
| 1-9 그 밖에 대통령령으로 정하는 사항                | 12         |
| <b>2. 세입·세출예산 사업별 설명서</b>             | <b>43</b>  |
| <b>3. 계속비사업에 대한 사업조서 및 설명서</b>        | <b>45</b>  |
| <b>4. 채무부담행위에 대한 설명서, 지출상황 및 투자계획</b> | <b>85</b>  |
| <b>5. 지방세 지출보고서</b>                   | <b>87</b>  |
| <b>6. 지역통합재정통계 보고서</b>                | <b>107</b> |
| <b>7. 성인지 예산서</b>                     | <b>119</b> |

# 목 차

|                              |     |
|------------------------------|-----|
| 8. 성과계획서 .....               | 121 |
| 9. 직종별 정원표 .....             | 123 |
| 10. 명시이월 명세서 .....           | 127 |
| 11. 중기지방재정계획서 .....          | 129 |
| 12. 공유재산 관리조서 .....          | 131 |
| 13. 회계와 기금간 이전 .....         | 191 |
| 14. 예산편성기준 .....             | 195 |
| 15. 지난년도 결산의 총계표 및 순계표 ..... | 197 |
| 16. 지방채 발행 및 상환실적 .....      | 203 |
| 17. 지방채 현황 및 상환계획 .....      | 205 |
| 18. 지방세 지출보고서 .....          | 213 |
| 19. 시민참여예산 의견서 .....         | 215 |
| 20. 정책연구용역 심의위원회 의결서 .....   | 251 |

# 1. 재정운용상황 개요서



## 1

## 재정운용상황 개요서

## 1-1 주요 재정지표

(단위 : %)

| 구분    | 지 표 별         | 회 계   | 2024년 | 2023년 | 산 식   |
|-------|---------------|-------|-------|-------|---|
| 세 입   | 재정자립도         | 일반    | 57.55 | 57.21 | $\frac{\text{지방세} + \text{세외수입}}{\text{자치단체 예산규모}} \times 100$  |
|       | 재정자주도         | 일반    | 65.81 | 63.54 | $\frac{\text{자체수입} + \text{자주재원}}{\text{자치단체 예산규모}} \times 100$ |
| 세 출   | 사회복지 비중       | 일반·특별 | 27.85 | 27.48 | $\frac{\text{사회복지 분야 예산}}{\text{자치단체 예산규모}} \times 100$         |
|       | 자체사업 비중       | 일반·특별 | 40.20 | 39.10 | $\frac{\text{자체사업 예산}}{\text{자치단체 예산규모}} \times 100$            |
|       | 보조사업 비중       | 일반·특별 | 35.01 | 37.41 | $\frac{\text{보조사업 예산}}{\text{자치단체 예산규모}} \times 100$            |
|       | 행정운영경비 비중     | 일반·특별 | 13.53 | 12.03 | $\frac{\text{행정운영경비 예산}}{\text{자치단체 예산규모}} \times 100$          |
|       | 예비비 확보율       | 일반·특별 | 0.59  | 0.62  | $\frac{\text{예비비}}{\text{자치단체 예산규모}} \times 100$                |
| 세입·세출 | 자체수입 대 인건비 비교 | 일반    | 17.44 | 14.92 | $\frac{\text{인건비}}{\text{자체수입(지방세+세외수입)}} \times 100$           |

## 1-2 통합부채 ※ 2021년도 결산 기준

(단위 : 억원)

| 구 분             | 통합부채   | 일반회계   | 지방공사·공단 | 출자·출연기관 | 내부거래 |
|-----------------|--------|--------|---------|---------|------|
| 자산              | 93,462 | 89,879 | 496     | 3,601   | 515  |
| · 유동자산          | 10,614 | 7,481  | 244     | 3,056   | 166  |
| · 투자자산          | 240    | 567    | 0       | 21      | 348  |
| · 일반유형자산        | 7,057  | 6,495  | 247     | 315     | 0    |
| · 주민편의시설        | 21,900 | 21,900 | 0       | 0       | 0    |
| · 사회기반시설        | 53,311 | 53,311 | 0       | 0       | 0    |
| · 기타비유동자산       | 341    | 126    | 6       | 209     | 0    |
| 부채              | 7,890  | 4,945  | 241     | 2,871   | 166  |
| 1. 유동부채         | 2,789  | 639    | 239     | 2,077   | 166  |
| · 이자부금융부채       | 2,032  | 332    | 0       | 1,700   | 0    |
| · 기타유동부채        | 756    | 306    | 239     | 377     | 166  |
| 2. 장기차입부채(금융)   | 4,168  | 3,397  | 0       | 771     | 0    |
| 3. 기타비유동부채(비금융) | 934    | 909    | 1       | 23      | 0    |
| 자본              | 85,572 | 84,934 | 256     | 730     | 348  |
| 우발부채            | 0      | 0      | 0       | 0       | 0    |

### 1-3 우발부채 ※ 2022년도 결산 기준

☐ 해당없음

### 1-4 의무지출과 재량지출의 비중

☐ 2024년도 본예산 현황

(단위 : 천원, %)

| 합 계           |      | 의무지출*             |          | 재량지출        |          |
|---------------|------|-------------------|----------|-------------|----------|
|               |      | * 법정, 보조, 이자의무 지출 |          |             |          |
| 금 액(a)        | 비 율  | 금 액(b)            | 비 율(b/a) | 금 액(c)      | 비 율(c/a) |
| 2,163,037,863 | 100% | 1,447,078,184     | 66.9%    | 715,959,679 | 33.1%    |

☐ 의무지출 내역

(단위 : 천원)

| 합 계           | 법정지출        |             |              | 보조사업        | 이자지출       |
|---------------|-------------|-------------|--------------|-------------|------------|
|               | 소 계         | 법령근거        | 구속성이<br>강한지출 |             |            |
| 1,447,078,184 | 809,947,132 | 744,616,599 | 65,330,533   | 605,235,633 | 31,895,419 |



□ 법령근거가 있는 지출

(단위 : 천원)

| 유 형              |   | 통계목   | 사업 예시                                  | 금액          |   |
|------------------|---|---|--|-------------|---|
| 합 계<br>(①+②+③+④) |   |   |  | 744,616,599 |   |
| ① 소 계            |   |   |  | 472,292,532 |   |
| 법정<br>전출금<br>등   | 교육비<br>특별회계<br>전출금  | 703-01  | ·교육청전출금(지방교육재정교부금법제11조)                | 84,366,779  |   |
|                  |   | 703-02  | ·학교용지부담금(학교용지확보등에관한특례법제4조)             |             |   |
|                  | 특별회계<br>전출금   | 701-01  | ·의료급여기금전출금(의료급여법제25조) 등                | 121,340,779 |   |
|                  |   |   | ·교통사업특별회계전출금(주차장법, 재산세 징수액 중 일부) 등     |             |   |
|                  |   |   | ·특정자원지역자원시설세 전출금                       |             |   |
|                  | 부담금   | 304-01  | ·지자체가시행자인경우의도시개발사업비용부담<br>(도시개발법 제54조) | 254,648,190 |   |
|                  |   | 304-02  |  |             |   |
|                  |   | 304-03  |  |             | ·지자체가시행자인경우의산업단지개발비용부담<br>(산업입지 및 개발에 관한 법률 제28조) |
|                  |   | 308-07  |  |             | ·선거비용보전에따른부담금(공직선거법제122조의2)                       |
|                  |   | 308-13  |  |             | ·지방직영기업손실부담금(지방공기업법제14조)                          |
| 310-02           | ※ 자치단체 간부담금(222-01), 부담금(236-01) 수입과<br>연계된 세출예산은 법정외무 지출임. |   |  |             |   |
| 기금<br>전출금        | 702-01  | ·재난관리기금(재난및안전관리기본법제67조),<br>재해구호기금(재해구호법제15조) 등 | 11,936,784                             |             |   |
| ② 소 계            |   |   |  | -           |   |
| 법정<br>교부금        | 조정<br>교부금   | 308-03  | ·자치구조정교부금(지방재정법제29조의2)                 | -           |   |
|                  |   | 308-04  | ·시·군조정교부금(지방재정법제29조)                   |             |   |
|                  | 징수<br>교부금   | 308-02  | ·시도세징수교부금, 환경개선부담금 징수교부금 등             |             |   |
| ③ 소 계            |   |   |  | 251,926,057 |   |
| 손실보상, 수당 등       |   | 307-09중   | ·버스노선손실보상 등(여객자동차운수사업법제23조)            | 251,926,057 |   |
|                  |   | -   | ·무공영예수당(국가유공자등예우 및 지원에 관한 법률제16조의2)    |             |   |
|                  |   | 308-13 등  | ·누리과정경비(유아교육법제24조)                     |             |   |
|                  |   | 101-01  | ·지방공무원봉급(지방공무원보수규정제18조)                |             |   |
|                  |   | 101-02  |  |             |   |
|                  |   | 101-03  |  |             |   |
| ④ 소 계            |   |   |  | 20,398,010  |   |
| 기타               |   | 101-04  | ·기간제근로자보수                              | 18,999,636  |   |
|                  |   | 701-02  | ·공기업특별회계경상전출금                          | 855,498     |   |
|                  |   | 701-03  | ·공기업특별회계자본전출금                          | 542,000     |   |
|                  |   | 309-02  | ·공무원연금관리공단경상전출금                        | 876         |   |

□ 구속성이 강한 지출

(단위 : 천원)

| 유 형               | 통계목     | 내 용               | 금 액        |
|-------------------|---------|-------------------|------------|
| 합 계<br>(①+②+③)    |         |                   | 65,330,533 |
| ① 소 계             |         |                   | 62,500,529 |
| 행정운영을위한<br>기본성격경비 | 203-01  | ·기관운영업무추진비        | 548,613    |
|                   | 203-02  | ·정원가산업무추진비        | 120,845    |
|                   | 203-04  | ·부서운영업무추진비        | 531,480    |
|                   | 204-01  | ·직책급여업무수행경비       | 647,640    |
|                   | 204-03  | ·특정업무경비           | 3,398,868  |
|                   | 201-01중 | ·일·숙직비            | 655,890    |
|                   | 201-02중 | ·공공요금 및 제세        | 46,701,252 |
|                   | 201-04  | ·맞춤형복지제도 시행경비     | 6,178,310  |
|                   | 202-02  | ·월액여비             | 643,860    |
|                   | 301-05  | ·통장·이장·반장활동보상금    | 2,823,480  |
|                   | 307-07  | ·연금지급금            | 250,291    |
| ② 소 계             |         |                   | 1,115,867  |
| 의회관련 경비           | 205-01  | ·의정활동비            | 360,000    |
|                   | 205-04  | ·의원국외여비           | 108,937    |
|                   | 205-05  | ·의정운영공통경비         | 219,383    |
|                   | 205-06  | ·의회운영업무추진비        | 272,829    |
|                   | 205-07  | ·의장단협의체부담금        | 95,893     |
|                   | 205-08  | ·의원국민연금부담금        | 29,161     |
|                   | 205-11  | ·의원국민건강부담금        | 29,664     |
| ③ 소 계             |         |                   | 1,714,137  |
| 기타                | -       | 시책추진업무추진비, 기타 의회비 | 1,714,137  |

□ 이자지출

(단위 : 천원)

| 유 형             | 통계목    | 내 용                | 금 액        |
|-----------------|--------|--------------------|------------|
| 합 계             |        |                    | 31,895,419 |
| 지방채및예수금<br>이자상환 | 307-08 | 이차보전금              | 5,777,415  |
|                 | 311-01 | 시군구 지역개발기금차입금이자 상환 | 0          |
|                 | 311-02 | 통화금융기관 차입금이자 상환    | 0          |
|                 | 311-03 | 중앙정부 차입금이자 상환      | 1,915,373  |
|                 | 311-04 | 지방채증권이자 상환         | 2,187,708  |
|                 | 311-05 | 기타차입금이자 상환         | 566,885    |
|                 | 701-01 | 기타회계 전출금           | 0          |
|                 | 705-02 | 예수금이자 상환           | 17,383,642 |
|                 | 705-04 | 시도 지역개발기금 예수금이자 상환 | 4,064,396  |

## 1-5 재정운용 관련 감사원 등의 감사결과('22.7.1.~'23.6.30)

※'22.7.1 ~ '23.6.30. 기간 중 통보된 감사결과(작성 시 개인정보 삭제)

### ☐ 감사원 감사결과

| 연번 | 감사사항 | 지적사항 | 처분요구 | 통보일자 | 조치결과 |
|----|------|------|------|------|------|
| 1  | 해    | 당    | 없    | 음    |      |

### ☐ 감사원 외 감사결과

| 연번 | 감사사항 | 지적사항 | 처분요구 | 통보일자 | 조치결과 |
|----|------|------|------|------|------|
| 1  | 해    | 당    | 없    | 음    |      |

|     |            |
|-----|------------|
| 1-6 | 지방교부세 감액사항 |
|-----|------------|

☐ 지방교부세 감액 내역 : 해당없음

## 1-7

## 재정분석 및 재정진단 내용 ※ 2021년도 기준

## 세종특별자치시\_FY2022 재정분석결과

| 분야/부문/재정분석지표 |                     | FY 2020 | FY 2021 | FY 2022        | 유형평균   | 전국평균   |
|--------------|---------------------|---------|---------|----------------|--------|--------|
| Ⅰ. 재정건전성     | 1. 통합재정수지비율         | -3.82%  | -0.34%  | <b>-4.90%</b>  | -0.60% | 5.26%  |
|              | 2. 관리채무비율           | 11.56%  | 13.08%  | <b>13.32%</b>  | 17.39% | 6.93%  |
|              | 3. 통합유동부채비율         | 12.06%  | 27.41%  | <b>32.03%</b>  | 41.19% | 22.23% |
|              | 4. 공기업부채비율          | 2.18%   | 7.61%   | <b>11.13%</b>  | 42.79% | 36.00% |
| Ⅱ. 재정여유성     | 5-1. 자체수입비율(지방세수입)  | 43.63%  | 43.20%  | <b>41.80%</b>  | 46.19% | 24.49% |
|              | 지방세수입 증감률           | 19.94%  | 12.66%  | <b>-3.46%</b>  | 2.29%  | 5.46%  |
|              | 5-2. 자체수입비율(세외수입)   | 4.45%   | 3.96%   | <b>3.85%</b>   | 3.66%  | 3.73%  |
|              | 세외수입 증감률            | 8.34%   | 1.20%   | <b>-2.98%</b>  | 22.82% | 4.68%  |
|              | 6. 지방세징수율           | 98.51%  | 98.30%  | <b>97.58%</b>  | 97.94% | 97.97% |
|              | 지방세징수율 제고율          | 1.0034  | 0.9979  | <b>0.9927</b>  | 0.9957 | 0.9974 |
|              | 7-1. 체납액관리비율(지방세수입) | 1.39%   | 1.28%   | <b>1.56%</b>   | 1.83%  | 0.95%  |
|              | 지방세체납액 증감률          | -4.85%  | 5.12%   | <b>21.54%</b>  | 18.53% | 9.62%  |
|              | 7-2. 체납액관리비율(세외수입)  | 0.51%   | 0.47%   | <b>0.56%</b>   | 0.20%  | 0.76%  |
|              | 세외수입체납액 증감률         | -0.13%  | 4.29%   | <b>19.43%</b>  | -9.23% | 9.71%  |
|              | 8. 지방보조금비율          | 6.28%   | 6.27%   | <b>6.86%</b>   | 2.03%  | 5.51%  |
|              | 지방보조금 증감률           | 4.88%   | 22.30%  | <b>13.91%</b>  | 11.23% | 10.38% |
|              | 9. 출자출연전출금비율        | 5.75%   | 5.10%   | <b>5.19%</b>   | 3.85%  | 2.31%  |
|              | 출자출연전출금 증감률         | 26.29%  | 14.56%  | <b>5.55%</b>   | 2.06%  | 3.30%  |
|              | 10. 자체경비비율          | 8.93%   | 11.62%  | <b>11.79%</b>  | 3.56%  | 9.61%  |
|              | 자체경비 증감률            | 3.65%   | 45.21%  | <b>-1.96%</b>  | 9.85%  | 8.74%  |
| Ⅲ. 재정계획성     | 11. 중기재정계획반영비율      | 97.41%  | 108.79% | <b>108.53%</b> | 100%   | 95.82% |
|              | 12. 세수오차비율          | 84.35%  | 84.54%  | <b>96.10%</b>  | 91.02% | 92.87% |
|              | 13. 이불용액비율          | 14.22%  | 5.46%   | <b>3.82%</b>   | 3.98%  | 5.32%  |

## 1-8 지방세 지출현황

☐ 5. 지방세 지출보고서 참고

## 1-9 그 밖에 대통령령으로 정하는 사항

### 1-9-1 지방채 발행사업 현황

※ 2022 결산 기준

#### □ 2019년 : 300억원

(단위 : 백만원)

| 사업명                    | 발행일        | 발행액    | 차입선          | 상환기간                   |
|------------------------|------------|--------|--------------|------------------------|
| 합계                     |            | 30,000 |              |                        |
| 직장어린이집 증축              | 2019-12-31 | 5,200  | 금융기관<br>(농협) | 3년거치 6년상환<br>⇒ 2년 상환완료 |
| 장애인형 국민체육센터 건립         | 2019-12-31 | 5,000  |              |                        |
| 보건소 청사 이전              | 2019-12-31 | 3,000  |              |                        |
| 전의면 복컴 건립              | 2019-12-31 | 2,500  |              |                        |
| 미호천 체육공원 조성            | 2019-12-31 | 2,100  |              |                        |
| 세종시립도서관 건립사업           | 2019-12-31 | 1,900  |              |                        |
| 아름 청소년 수련관 건립 사업       | 2019-12-31 | 1,900  |              |                        |
| 산수위험지구 개선              | 2019-12-31 | 1,800  |              |                        |
| 원도심 폐공장 활용 문화재생사업      | 2019-12-31 | 1,400  |              |                        |
| 침산리 도시계획도로 (대로3-2호) 개설 | 2019-12-31 | 1,000  |              |                        |
| 농촌테마공원(도토리파크) 조성       | 2019-12-31 | 900    |              |                        |
| 비점저감오염시설 설치            | 2019-12-31 | 900    |              |                        |
| 번암리 도시계획도로 (소로1-7호) 개설 | 2019-12-31 | 800    |              |                        |
| 이녹선(전동면 리도209호) 도로 공사  | 2019-12-31 | 600    |              |                        |
| 공공급식지원센터 건립            | 2019-12-31 | 500    |              |                        |
| 침산지구 급경사지 붕괴위험지역 정비    | 2019-12-31 | 500    |              |                        |

#### □ 2020년 : 735억원

(단위 : 백만원)

| 사업명                | 발행일        | 발행액    | 차입선                  | 상환기간       |
|--------------------|------------|--------|----------------------|------------|
| 합계                 |            | 73,500 |                      |            |
| 조치원·연기비행장 통합 이전사업  | 2020-02-21 | 18,500 | 정부자금<br>(공공자금관리기금)   | 5년거치 10년상환 |
| 장기미집행 도시계획도로 신규 보상 | 2020-06-23 | 6,100  | 지방공공자금<br>(지역상생발전기금) | 2년거치 8년상환  |
|                    | 2020-12-18 | 9,800  | 지방공공자금<br>(지역상생발전기금) | 5년거치 10년상환 |
| 장기미집행 도시계획도로 기존 보상 | 2020-12-18 | 14,200 | 정부자금<br>(공공자금관리기금)   | 5년거치 10년상환 |
| 금남근린공원 조성          | 2020-12-18 | 6,400  |                      |            |
| 세종전통시장 주차타워 재건축사업  | 2020-12-18 | 1,000  |                      |            |
| 장애인형 국민체육센터 건립     | 2020-12-18 | 2,000  | 지방공공자금<br>(지역개발지원기금) | 2년거치 5년상환  |
| 로컬푸드직매장 3호점 복합시설   | 2020-12-18 | 1,500  |                      |            |
| 전의면 읍내리 도시재생뉴딜사업   | 2020-12-18 | 3,500  |                      |            |
| 조치원 상리 도시재생 뉴딜사업   | 2020-12-18 | 2,100  |                      |            |
| 공공도서관 건립 지원        | 2020-12-18 | 3,600  |                      |            |
| 김종서장군묘역 성역화 사업     | 2020-12-18 | 1,600  |                      |            |
| 공공급식센터 건립          | 2020-12-18 | 3,200  |                      |            |



□ 2021년 : 699억원

(단위 : 백만원)

| 사업명                  | 발행일       | 발행액    | 차입선                  | 상환기간       |
|----------------------|-----------|--------|----------------------|------------|
| 합계                   |           | 69,850 |                      |            |
| 조치원·연기비행장 통합 통합이전    | '21-02-26 | 12,200 | 정부자금<br>(공공자금관리기금)   | 5년거치 10년상환 |
| 대교천 재해예방사업           | '21-11-01 | 7,800  |                      |            |
| 내장천 재해예방사업           | '21-11-01 | 1,500  |                      |            |
| 문주천 재해예방사업           | '21-11-01 | 2,500  |                      |            |
| 세종 테크노파크 조성          | '21-11-01 | 3,005  |                      |            |
| 장기미집행 도시계획도로 신규 보상사업 | '21-11-01 | 8,720  |                      |            |
| 조치원 제2복합커뮤니티센터 건립    | '21-11-01 | 10,022 |                      |            |
| 세종전통시장 주차타워 재건축      | '21-11-01 | 5,403  |                      |            |
| 금남 근린공원 조성           | '21-11-01 | 4,000  |                      |            |
| 동서연결도로 확충            | '21-11-01 | 5,800  |                      |            |
| 동서연결도로 확충            | '21-11-01 | 5,900  | 지방공공자금<br>(지역개발지원금)  | 2년거치 5년상환  |
| 도시바람길 숲 조성           | '21-11-19 | 3,000  | 지방공공자금<br>(지역상생발전기금) | 2년거치 8년상환  |

□ 2022년 : 162억원

(단위 : 백만원)

| 사업명                  | 발행일       | 발행액    | 차입선                  | 상환기간       |
|----------------------|-----------|--------|----------------------|------------|
| 합계                   |           | 16,153 |                      |            |
| 조치원·연기비행장 통합 통합이전    | '22-04-02 | 13,495 | 지방공공자금<br>(지역개발지원금)  | 2년거치 5년상환  |
| 장기미집행 도시계획도로 신규 보상사업 | '22-12-01 | 2,308  |                      |            |
| 번암리 도시재생 뉴딜사업        | '22-08-30 | 350    | 주택도시보증공사<br>(주택도시기금) | 18년거치 일시상환 |

1-9-2 민간투자사업의 현황 및 재정부담액의 현황 : 해당없음

### 1-9-3 지방공기업의 현황

#### □ 세종특별자치시 상수도사업

##### ① 기본현황

|                       |   |         |         |
|-----------------------|---|---------|---------|
| 관 리 자                 | 이성한   |         |         |
| 소 재 지                 | 세종특별자치시 조치원읍 허만석로 98  |         |         |
| 설립일자                  | 2012. 7. 1.   |         |         |
| 설립근거                  | 1. 지방공기업법 제5조(지방직영기업의 설치)<br>2. 세종특별자치시 수도사업 설치 조례  |         |         |
| 주요기능                  | 1. 상수도 배급수 행정의 종합계획 수립 및 조정<br>2. 상수도원 정수 수질관리 및 수질개선<br>3. 상수도사용료 부과 및 징수<br>4. 상수도급수공사 시공 및 유지관리<br>5. 상수원보호구역 관리 |         |         |
| 자 본 금(백만원)            | 42,841  |         |         |
| 재무상태(백만원)<br>(2022년말) | 자 산   | 부 채     | 자 본     |
|                       | 409,369   | 116,816 | 292,552 |

##### ② 기구 및 정현원 현황

〈기구표〉

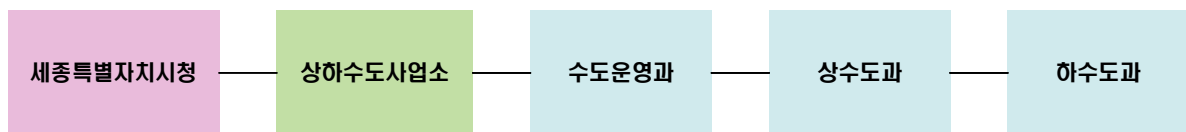

〈정·현원〉

(2022. 12. 31기준)

| 구 분 | 계  | 임 원 | 직 원  |      | 비 고 |
|-----|----|-----|------|------|-----|
|     |    |     | 일 반직 | 공 무직 |     |
| 정 원 | 40 | -   | 23   | 17   |     |
| 현 원 | 37 | -   | 21   | 16   |     |

□ 세종특별자치시 하수도사업

① 기본현황

|                         |  |       |         |
|-------------------------|--|-------|---------|
| 관 리 자                   | 이성한  |       |         |
| 소 재 지                   | 세종특별자치시 조치원읍 허만석로 98   |       |         |
| 설립일자                    | 2012. 7. 1.  |       |         |
| 설립근거                    | 1. 지방공기업법 제5조(지방직영기업의 설치)<br>2. 세종특별자치시 하수도사업 설치 조례  |       |         |
| 주요기능                    | 1. 하수도 정책, 계획 수립<br>2. 하수도 공사, 용역, 물품 계약<br>3. 하수도정비 기본계획<br>4. 공공하수처리시설 및 하수관거 사업추진<br>5. 배수설비설치 인허가, 원인자부담금 부과 등<br>6. 하수도처리시설 운영 및 관리<br>7. 하수도처리 공정관련 수질분석 |       |         |
| 자 본 금(백만원)              | 71,079   |       |         |
| 재 무 상태(백만원)<br>(2022년말) | 자 산  | 부 채   | 자 본     |
|                         | 966,480  | 7,390 | 959,090 |

② 기구 및 정현원 현황

〈기구표〉

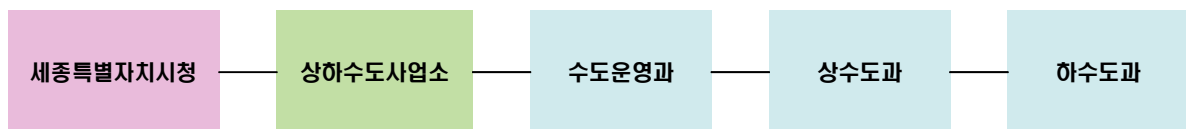

〈정 · 현원〉

(2022. 12. 31기준)

| 구 분 | 계  | 임 원 | 직 원   |       | 비 고 |
|-----|----|-----|-------|-------|-----|
|     |    |     | 일 반 직 | 공 무 직 |     |
| 정 원 | 29 | -   | 25    | 4     |     |
| 현 원 | 27 | -   | 23    | 4     |     |

□ 세종특별자치시 공영개발사업

① 기본현황

|                        |   |       |         |
|------------------------|---|-------|---------|
| 관 리 자                  | 남궁호   |       |         |
| 소 재 지                  | 세종특별자치시 한누리대로 2130  |       |         |
| 설립일자                   | 2012. 7. 1.   |       |         |
| 설립근거                   | 1. 지방공기업법 제5조(지방직영기업의 설치)<br>2. 세종특별자치시 공영개발사업 설치 및 운영 조례 |       |         |
| 주요기능                   | 1. 산업단지 조성 및 관리<br>2. 전동일반산업단지 조성 중 : 140,000㎡            |       |         |
| 자 본 금(백만원)             | -   |       |         |
| 재 무상태(백만원)<br>(2022년말) | 자 산   | 부 채   | 자 본     |
|                        | 159,662   | 4,267 | 155,395 |

② 기구 및 정현원 현황

〈기구표〉

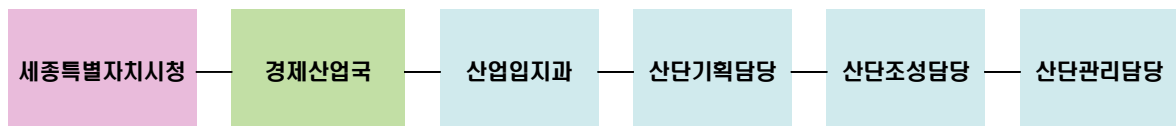

〈정·현원〉

(2022. 12. 31기준)

| 구 분 | 계  | 임 원 | 직 원  |      | 비 고 |
|-----|----|-----|------|------|-----|
|     |    |     | 일 반직 | 공 무직 |     |
| 정 원 | 11 | 0   | 11   | 0    |     |
| 현 원 | 11 | 0   | 11   | 0    |     |

## □ 세종특별자치시시설관리공단

### ① 기본현황

|            |   |       |       |
|------------|---|-------|-------|
| 이 사 장      | 조소연   |       |       |
| 소 재 지      | 세종특별자치시 조치원읍 군청로 93, 본관동  |       |       |
| 설립일자       | 2016.09.23  |       |       |
| 설립근거       | 지방공기업법 제76조 제1항, 세종특별자치시시설관리공단 설립 및 운영에 관한 조례   |       |       |
| 주요기능       | 주요업무<br>· 은하수공원 및 공설봉안당·공설묘지의 관리·운영사업, 주차시설의 관리·운영사업<br>· 공동구의 관리·운영사업, 행복아파트의 관리·운영사업, 보람수영장 운영사업<br>· 세종고용복지+센터의 관리·운영사업, 합강캠핑장, 전월산캠핑장의 관리·운영사업<br>· 생활자원회수센터의 관리·운영사업, 종량제봉투 판매사업, 지방자치회관의 관리·운영사업<br>· 공공폐수처리장 및 하수처리장 관리 및 운영사업 등 |       |       |
| 자 본 금(백만원) | 1,000백만원  |       |       |
| 재무상태(백만원)  | 자 산   | 부 채   | 자 본   |
| (2022년말)   | 3,760   | 2,760 | 1,000 |

### ② 기구 및 정현원 현황

〈기구표〉



〈정·현원〉

(2022. 12. 31기준)

| 구 분 | 계   | 임 원 | 직 원 |     | 비 고 |
|-----|-----|-----|-----|-----|-----|
|     |     |     | 일반직 | 공무직 |     |
| 정 원 | 284 | 3   | 152 | 129 |     |
| 현 원 | 278 | 3   | 150 | 125 |     |

□ 세종도시교통공사

① 기본현황

|                       |   |        |        |
|-----------------------|---|--------|--------|
| 관 리 자                 | 도순구   |        |        |
| 소 재 지                 | 세종특별자치시 조치원읍 군청로 93 조치원청사 A동  |        |        |
| 설립일자                  | 2017. 1. 5  |        |        |
| 설립근거                  | 지방공기업법 제49조, 세종도시교통공사 설립 및 운영에 관한 조례  |        |        |
| 주요기능                  | 1. 「간선급행버스체계의 건설 및 운영에 관한 특별법」에 따른 간선급행버스 체계(BRT) 운송사업<br>2. 「여객자동차 운수사업법」에 따른 여객자동차운수사업<br>3. 수요응답형 대중교통(DRT) 관련 사업<br>4. 장애인콜택시 등 특별교통수단관련 사업<br>5. 공영 자전거 운영 및 이용 활성화를 위한 관련 사업<br>6. CNG, 전기, 수소, 석유(휘발유, 경유) 등의 충전소 및 주유소 운영사업<br>7. 정류장 운영 및 관리사업<br>8. 광고 및 부동산 임대사업<br>9. 여객자동차터미널 개발 및 운영사업<br>10. 「국가통합교통체계효율화법」에 따른 복합환승센터 및 지능형교통체계 관련사업<br>11. 「도시교통정비촉진법」에 따른 환승시설의 설치 및 운영사업<br>12. 주기장(덤프트럭, 굴삭기 등 건설기계를 세워두는 곳) 설치 및 운영사업<br>13. 신호등 운영관리사업<br>14. 각종 교통 부대시설물의 운영 관리사업<br>15. 교육훈련사업<br>16. 버스, 택시, 화물 차고지 관련 사업<br>17. 「자동차관리법」에 따른 자동차종합정비사업<br>18. 「주차장법」에 따른 주차장 건설 및 운영사업<br>19. 제1호부터 제18호까지 사업에 딸린 사업<br>20. 토지 개발 등을 위한 토지의 취득·개발·비축 및 공급·관리<br>21. 주택 및 일반건축물의 건설·개량·공급·임대 및 관리<br>22. 「도시개발법」에 따른 도시개발사업<br>23. 「산업입지 및 개발에 관한 법률」에 따른 산업단지개발사업 및 산업단지 재생사업<br>24. 「택지개발촉진법」에 따른 택지개발사업<br>25. 「역세권의 개발 및 이용에 관한 법률」에 따른 역세권 개발사업<br>26. 「도시 및 주거 환경 정비법」에 따른 정비사업<br>27. 「도시재생 활성화 및 지원에 관한 특별법」에 따른 도시재생사업<br>28. 「관광진흥법」에 따른 관광사업(여행업 및 카지노업은 제외)<br>29. 「체육 시설의 설치·이용에 관한 법률」에 따른 체육 시설업<br>30. 국가 또는 자치단체가 대행하게 하거나 위탁한 사업 |        |        |
| 자 본 금(백만원)            | 수권자본금 : 430,000백만원 / 납입자본금 : 33,438백만원  |        |        |
| 재무상태(백만원)<br>(2022년말) | 자 산   | 부 채    | 자 본    |
|                       | 58,335  | 28,795 | 29,539 |

## ② 기구 및 정현원 현황

〈기구표〉

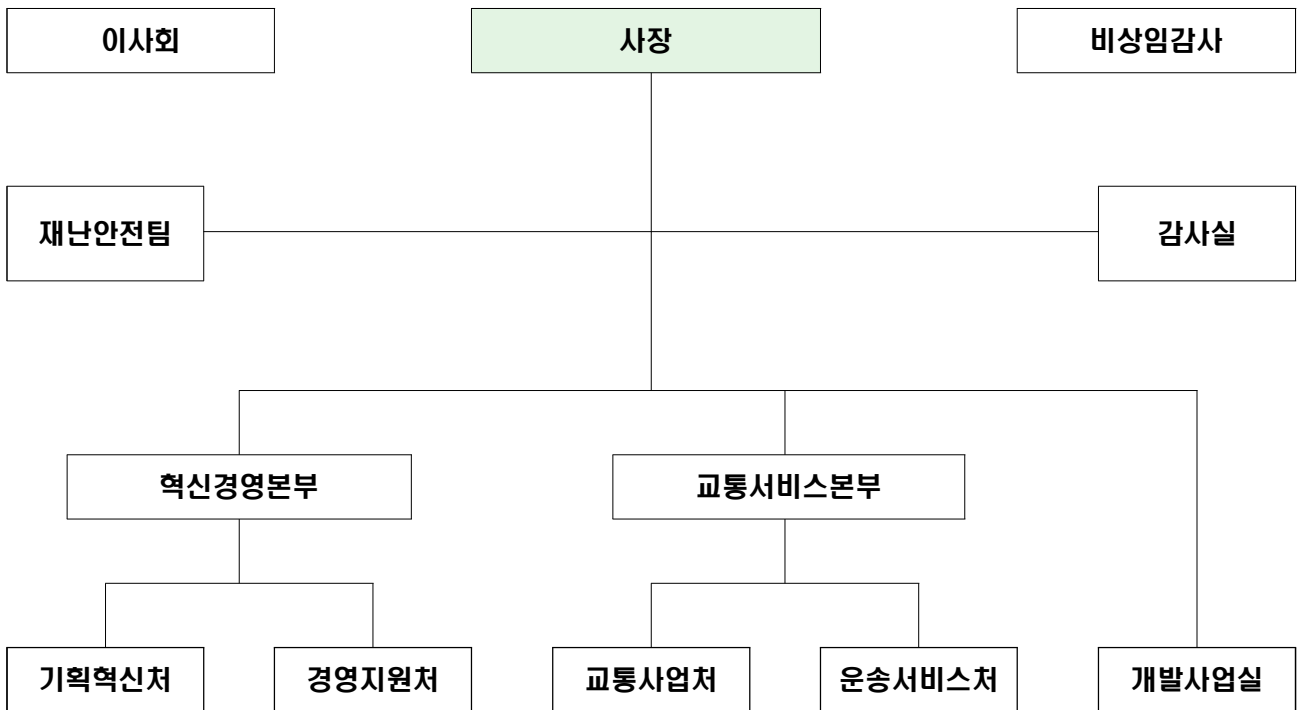

〈정·현원〉

(2022. 12. 31기준)

| 구 분 | 계   | 임 원 | 직 원 |     |     | 비 고 |
|-----|-----|-----|-----|-----|-----|-----|
|     |     |     | 일반직 | 운수직 | 기간제 |     |
| 정 원 | 542 | 3   | 152 | 387 | -   | -   |
| 현 원 | 595 | 3   | 130 | 362 | 100 | -   |

### 1-9-4 지방세 및 세외수입 체납현황

#### □ 지방세 체납현황

('22회계 결산기준)

(단위: 백만원)

| 세 목 명          | 합 계    | 현년도    | 과년도    |
|----------------|--------|--------|--------|
| 합 계            | 27,932 | 15,469 | 12,463 |
| 취득세(등록세)       | 4,015  | 2,709  | 1,306  |
| 등록면허세          | 39     | 17     | 22     |
| 주민세(사업소세)      | 440    | 200    | 240    |
| 재산세(도시계획세·종토세) | 5,708  | 3,641  | 2,067  |
| 자동차세           | 4,872  | 3,527  | 1,345  |
| 지방소득세          | 9,713  | 3,227  | 6,486  |
| 지역자원세(공동시설세)   | 694    | 396    | 298    |
| 지방교육세          | 2,451  | 1,752  | 699    |

#### □ 세외수입체납현황

('22회계 결산기준)

(단위: 천원)

| 세 목 명             | 합 계        | 현년도       | 과년도       |
|-------------------|------------|-----------|-----------|
| 합 계               | 10,237,370 | 4,144,619 | 6,092,751 |
| 경 상 적 세 외 수 입     | 241,818    | 121,442   | 120,376   |
| 재 산 임 대 수 입       | 86,785     | 25,229    | 61,556    |
| 사 용 료 수 입         | 149,663    | 90,834    | 58,829    |
| 수 수 료 수 입         | 5,332      | 5,332     | 0         |
| 이 자 수 입           | 38         | 47        | -9        |
| 임 시 적 세 외 수 입     | 1,968,417  | 1,593,537 | 374,880   |
| 보 조 금 반 환 수 입     | 561        | 561       | 0         |
| 기 타 수 입           | 1,967,856  | 1,592,976 | 374,880   |
| 지 방 행 정 제 재 부 과 금 | 8,027,135  | 2,429,640 | 5,597,495 |
| 과 징 금             | 353,001    | 57,816    | 295,185   |
| 이 행 강 제 금         | 104,060    | 60,172    | 43,888    |
| 변 상 금             | 15,747     | 14,728    | 1,019     |
| 과 태 료             | 5,034,557  | 765,465   | 4,269,092 |
| 환 수 금             | 770        | 770       | 0         |
| 부 담 금             | 2,519,000  | 1,530,689 | 988,311   |



지방세심의위원회 심의 완료

2023.10.26.

# 2024년 지방세 세입 예산 추계 분석 보고서

[세종특별자치시]

제출일자

2023.10. .

## [1] 총괄

## □ 징수 실적

| 구분<br>(단위 : 백만원) | '22년 지방세<br>예산액 (A) | '22년 지방세<br>결산액 (B) | '22년 예산액 대비 결산액 |                       |
|------------------|---------------------|---------------------|-----------------|-----------------------|
|                  |                     |                     | 증감액<br>(B-A)    | 증감율<br>((B-A)/A*100%) |
| 금 액              | 829,698             | 860,541             | 30,843          | 3.71                  |

□ '22년 지방세 결산액은 860,541백만원으로 전년 결산액 877,116백만원 대비 △16,575백만원 감소, '22년 예산액 대비 30,843백만원 증가, 증가율 3.71%

## ○ (증가요인)

- 기업실적개선, 거리두기해제에 따른 소비증가등으로 소득·소비 세입 여건 개선
- 공시가격 상승 및 신축으로 인한 과세 대상 증가로 재산세 증가

※ '21년 대비 증감율 토지 10.81%, 개별주택 6.49%, 공동주택 △4.57%

## ○ (감소요인)

- 금리인상으로 인한 부동산시장 경기 위축에 따른 취득세, 등록면허세 감소
- 고유가에 따른 유류세율 한시적 인하 정부정책으로 자동차세(주행분) 감소

## [2] 지방세 세목별 실적

| 세 목<br>(단위 : 백만원) | '22년 예산액<br>(A) | '22년 결산액<br>(B) | '22년 예산액 대비 결산액 |                    |
|-------------------|-----------------|-----------------|-----------------|--------------------|
|                   |                 |                 | 증감액 (B-A)       | 증감율 ((B-A)/A*100%) |
| 전 체               | 829,698         | 860,541         | 30,843          | 3.71               |
| 취득세               | 233,459         | 226,283         | △7,176          | △3.07              |
| 등록면허세             | 12,042          | 14,006          | 1,963           | 16.31              |
| 주민세               | 13,030          | 12,954          | △76             | △0.58              |
| 재산세               | 116,905         | 124,717         | 7,812           | 6.68               |
| 자동차세              | 63,128          | 51,908          | △11,220         | △17.77             |
| 레저세               | 1,060           | 181             | △879            | △82.92             |
| 담배소비세             | 16,586          | 17,559          | 973             | 5.86               |
| 지방소비세             | 205,041         | 233,241         | 28,200          | 13.75              |
| 지방소득세             | 99,867          | 113,505         | 13,638          | 13.65              |
| 지역자원시설세           | 14,601          | 14,417          | △184            | △1.26              |
| 지방교육세             | 53,479          | 51,739          | △1,740          | △3.25              |
| 지난년도수입            | 500             | 31              | △469            | △93.80             |

## [1] 총괄

## □ 징수 실적

| 구분<br>(단위 : 백만원) | '22년 지방세<br>결산액 (B) | '23년 지방세<br>추경 예산액 (C) | '22년 결산액 대비 '23년 예산액 |                       |
|------------------|---------------------|------------------------|----------------------|-----------------------|
|                  |                     |                        | 증감액 (C-B)            | 증감율<br>((C-B)/B*100%) |
| 금 액              | 860,541             | 785,106                | △ 75,435             | △ 9.60                |

□ '23년 고금리로 인한 부동산 경기 침체, 고물가로 인한 소비둔화, 러-우, 이-팔 전쟁으로 인한 수출 부진 등 경제 여건 악화로 전년 대비 징수실적 감소 전망

○ 부동산 시장 경기 침체, 대형건축물 준공 지연 등에 따른 취득세 감소

○ 기업영업실적 부진, 고물가로 인한 소비위축에 따른 소득·소비세 감소

※ 부가가치세 ('22년 결산액) 81.6조원→('23년 예산액) 83.2조원→(재 추계액) 73.9조원

○ 부동산세부담 완화 정책에 따른 공시가격 인하 등으로 인한 재산세 감소

※ '22년 대비 증감율 토지 △5.96%, 개별주택 3.84%, 공동주택 △30.71%

## [2] 지방세 세목별 추계치

| 세 목<br>(단위 : 백만원) | '22년 결산액<br>(A) | '23년 추경<br>예산액 (B) | '22년 결산액 대비 '23년 추경 예산액 |                    |
|-------------------|-----------------|--------------------|-------------------------|--------------------|
|                   |                 |                    | 증감액 (B-A)               | 증감율 ((B-A)/A*100%) |
| 전 체               | 860,541         | 785,106            | △ 75,435                | △ 8.77             |
| 취득세               | 226,283         | 169,739            | △ 56,544                | △ 24.99            |
| 등록면허세             | 14,006          | 13,230             | △ 776                   | △ 5.54             |
| 주민세               | 12,954          | 13,580             | 626                     | 4.83               |
| 재산세               | 124,717         | 105,205            | △ 19,512                | △ 15.65            |
| 자동차세              | 51,908          | 55,483             | 3,575                   | 6.89               |
| 레저세               | 181             | 180                | △ 1                     | △ 0.55             |
| 담배소비세             | 17,559          | 17,478             | △ 81                    | △ 0.46             |
| 지방소비세             | 233,241         | 251,657            | 18,416                  | 7.90               |
| 지방소득세             | 113,505         | 98,510             | △ 14,995                | △ 13.21            |
| 지역자원시설세           | 14,417          | 13,585             | △ 832                   | △ 5.77             |
| 지방교육세             | 51,739          | 46,559             | △ 5,180                 | △ 10.01            |
| 지난년도수입            | 31              | △ 100              | △ 131                   | △ 422.58           |

## (1) 분석방법 및 전제

○ (분석 방법/전국 동일)

- '23년도 징수예상액 산출\* × 추계변수(거래신장률, 가격상승률 등) ± 세입 특수요인

\*'23년 징수예상액 = 7월 누적 징수액+ 최근 4년 진도비로 8~12월 예상 징수액

### < 주요 세입 항목별 설명변수 >

| 세 목     | 설명변수   |
|---------|--|
| 취득세     | - 부동산 유상·무상분 및 차량분 '23년 수준 거래량 및 거래액<br>- 공동주택 및 대형건축물 분양 준공 계획 반영<br>- 연부 취득(LH 및 산업단지 분양계약 체결) |
| 등록면허세   | - 부동산 취득세 증가율 및 과거 년도 징수액 반영   |
| 주민세     | - 인구증가율, 피용자보수 증가율, 과거 년도 징수액 등 반영   |
| 재산세     | - 공시가격 및 공정시장가액비율 '23년도 수준으로 추계  |
| 자동차세    | - 자동차 과거 평균 증가율(소유), 교통세(국세) 예산안 반영  |
| 레저세     | - 경마 온라인 발매 개시로 신규 세원 추계 반영  |
| 담배소비세   | - 19세 인구수 증가 및 흡연율 감소 반영 '23년 예산액 반영   |
| 지방소비세   | - 국세(부가가치세) 예산, 소비지수, 인구수, 취득세 감소분 반영  |
| 지방소득세   | - 국세 예산(법인, 종합소득, 양도소득) 등 반영<br>- 지역내 · 국내 총생산률, 경제성장률, 과년도 징수액 반영                               |
| 지역자원시설세 | -(소방분) 주택가격 및 공정시장가액 비율 '23년 수준으로 추계<br>-(시설분) 화력발전 세율kWh0.3→0.6원, 남부발전소(630MW) 개통 반영            |
| 지방교육세   | - 취득세·등록면허세 등 본세 추계 반영   |
| 지난년도수입  | - 지난년도 평균 징수액 및 환급예상액 반영   |

## [2] 지방세 세목별 전망

- (총괄) 2024년 지방세 세입 예산은 2023년 예산액 872,006백만원 대비 20,203백만원 감소한 851,803백만원, 2023년 예산액 대비 △2.32% 감소

- (세목별 전망액)

| 구 분<br>(단위 : 백만원) | '22년<br>결산액 | '23년 예산   |           | '24년<br>예산안<br>(C) | 당초예산 대비      |        | 추경 대비        |        |
|-------------------|-------------|-----------|-----------|--------------------|--------------|--------|--------------|--------|
|                   |             | 당초<br>(A) | 추경<br>(B) |                    | 증감액<br>(C-A) | 비율     | 증감액<br>(C-B) | 비율     |
| 총 계               | 860,541     | 872,006   | 785,106   | 851,803            | △20,203      | △2.32  | 66,697       | 8.50   |
| 취득세               | 226,283     | 212,939   | 169,739   | 216,769            | 3,830        | 1.80   | 47,030       | 27.71  |
| 등록면허세             | 14,006      | 12,430    | 13,230    | 14,674             | 2,244        | 18.05  | 1,444        | 10.91  |
| 주민세               | 12,954      | 13,580    | 13,580    | 14,292             | 712          | 5.24   | 712          | 5.24   |
| 재산세               | 124,717     | 125,805   | 105,205   | 108,103            | △17,702      | △14.07 | 2,898        | 2.75   |
| 자동차세              | 51,908      | 53,583    | 55,483    | 60,231             | 6,648        | 12.41  | 4,748        | 8.56   |
| 레저세               | 181         | 180       | 180       | 617                | 437          | 242.78 | 437          | 242.78 |
| 담배소비세             | 17,559      | 17,478    | 17,478    | 17,509             | 31           | 0.18   | 31           | 0.18   |
| 지방소비세             | 233,241     | 263,357   | 251,657   | 247,245            | △16,112      | △6.12  | △4,412       | △1.75  |
| 지방소득세             | 113,505     | 106,510   | 98,510    | 107,879            | 1,369        | 1.29   | 9,369        | 9.51   |
| 지역자원시설세           | 14,417      | 14,885    | 13,585    | 15,981             | 1,096        | 7.36   | 2,396        | 17.64  |
| 지방교육세             | 51,739      | 50,759    | 46,559    | 48,003             | △2,756       | △5.43  | 1,444        | 3.10   |
| 지난년도수입            | 31          | 500       | △100      | 500                | 0            | 0      | 600          | 600    |

## [3] 주요 세목별 추계근거

- (주요 소득·소비세제) '23년 예산액 350,167백만원 대비 4,957백만원(1.4%) 증가한 355,124백만원으로 추계
  - (소득세) 네이버 사업 개시, 임금 상승분 등 반영, 국세 예산(안) 반영
  - (소비세) 국세(부가가치세) 예산안, 소비지수, 인구수 등 반영
- (주요 재산세제) '23년 예산액 274,944백만원 대비 49,928백만원(18.1%) 증가한 324,872백만원으로 추계
  - (취득세) 공동주택 및 대형건축물 준공·입주 계획 등 반영
    - ※ 공동주택 준공·입주 8개 단지 5,816호 /오피스텔 및 상가 6-3생활권 409호, 6-4생활권 185호
  - (재산세) 공시가격 및 공정시장가액비율 등 '23년 수준, 신축분 반영

# 참고

## 일반회계 재정계획 ※ 2024~2028 중기지방재정계획 발췌

□ (재정규모) 5개년 총 7조 9,380억원(연평균 0.9% 증가)

(단위 : 백만원, %)

| 구 분           | 중 기 재 정 계 획 |           |           |           |           | 합 계       | 비중   | 연평균<br>신장률 | 비고 |
|---------------|-------------|-----------|-----------|-----------|-----------|-----------|------|------------|----|
|               | '24         | '25       | '26       | '27       | '28       |           |      |            |    |
| ① 세입          | 1,544,679   | 1,515,848 | 1,545,753 | 1,580,523 | 1,608,974 | 7,795,776 | 100  | 1.0        |    |
| 지 방 세         | 851,803     | 850,869   | 873,963   | 902,903   | 923,934   | 4,403,472 | 56.5 | 2.1        |    |
| 세 외 수 입       | 73,273      | 73,548    | 73,366    | 73,772    | 74,604    | 368,563   | 4.7  | 0.5        |    |
| 경 상 적 세 외 수 입 | 50,719      | 53,795    | 53,427    | 53,713    | 54,351    | 266,006   | 3.4  | 1.7        |    |
| 임 시 적 세 외 수 입 | 18,415      | 15,617    | 15,781    | 15,948    | 16,118    | 81,879    | 1.1  | △3.3       |    |
| 지방행정제재·부담금    | 4,139       | 4,135     | 4,158     | 4,111     | 4,136     | 20,679    | 0.3  | 0.0        |    |
| 이 전 재 원       | 500,350     | 510,757   | 514,708   | 518,592   | 522,638   | 2,567,046 | 32.9 | 1.1        |    |
| 지 방 교 부 세     | 125,437     | 134,356   | 135,616   | 136,890   | 138,176   | 670,475   | 9    | 2.5        |    |
| 국 고 보 조 금     | 299,879     | 299,707   | 301,709   | 303,733   | 305,779   | 1,510,806 | 19.4 | 0.5        |    |
| 균 특 보 조 금     | 42,330      | 40,947    | 41,398    | 41,741    | 42,208    | 208,624   | 2.7  | △0.1       |    |
| 기 금 보 조 금     | 32,704      | 35,748    | 35,986    | 36,228    | 36,475    | 177,141   | 2.3  | 2.8        |    |
| 보전수입 및 내부거래   | 119,253     | 80,673    | 83,715    | 85,256    | 87,798    | 456,695   | 5.9  | △7.4       |    |
| ② 경상지출        | 422,176     | 384,415   | 359,795   | 364,193   | 395,270   | 1,925,848 | 100  | △1.6       |    |
| 행 정 운 영 경 비   | 201,762     | 200,426   | 205,316   | 209,387   | 214,849   | 1,031,739 | 53.6 | 1.6        |    |
| 인 력 운 영 비     | 195,631     | 194,221   | 198,971   | 203,372   | 208,851   | 1,001,046 | 52.0 | 1.6        |    |
| 기 본 경 비       | 6,130       | 6,205     | 6,345     | 6,015     | 5,999     | 30,694    | 1.6  | △0.5       |    |
| 재 무 활 동       | 209,253     | 177,217   | 147,504   | 147,621   | 173,020   | 854,615   | 44.4 | △4.6       |    |
| 내 부 거 래 지 출   | 192,825     | 169,032   | 137,699   | 137,142   | 160,399   | 797,095   | 41.4 | △4.5       |    |
| 보 전 지 출       | 16,429      | 8,185     | 9,805     | 10,480    | 12,621    | 57,520    | 3.0  | △6.4       |    |
| 예 비 비         | 11,161      | 6,772     | 6,975     | 7,185     | 7,400     | 39,493    | 2.1  | △9.8       |    |
| ③ 투자가용재원(①-②) | 1,122,503   | 1,131,432 | 1,185,958 | 1,216,331 | 1,213,704 | 5,869,928 |      | 2.0        |    |
| ④ 사업수요        | 1,157,699   | 1,161,432 | 1,212,958 | 1,241,331 | 1,238,704 | 6,012,124 |      | 1.7        |    |
| ⑤ 부족재원(④-③)   | 35,196      | 30,000    | 27,000    | 25,000    | 25,000    | 142,196   |      | △8.2       |    |
| 지 방 채         | 0           | 0         | 0         | 0         | 0         | 0         |      |            |    |
| (민 자)         | 804         | 140       | 140       | 2,135     | 30        | 3,249     |      | △56.0      |    |
| (기타 정부채 등)    | 33,127      | 33,345    | 34,545    | 32,792    | 34,389    | 168,198   |      | 0.9        |    |
| 재정규모(①+⑤)     | 1,579,875   | 1,545,848 | 1,572,753 | 1,605,523 | 1,633,974 | 7,937,972 |      | 0.8        |    |

## 1. 세입전망

□ (5개년 총규모) 7조 9,380억원(연평균 0.8% 증가)

(단위 : 백만원, %)

| 구 분                  | 중 기 재 정 계 획 |           |           |           |           | 합 계       | 비중   | 연평균<br>신장률 |
|----------------------|-------------|-----------|-----------|-----------|-----------|-----------|------|------------|
|                      | '24         | '25       | '26       | '27       | '28       |           |      |            |
| 합 계                  | 1,579,875   | 1,545,848 | 1,572,753 | 1,605,523 | 1,633,974 | 7,937,972 | 100  | 0.8        |
| 자 체 세 입              | 925,076     | 924,417   | 947,330   | 976,675   | 998,538   | 4,772,036 | 60.1 | 1.9        |
| 지 방 세                | 851,803     | 850,869   | 873,963   | 902,903   | 923,934   | 4,403,472 | 55.5 | 2.1        |
| 세 외 수 입              | 73,273      | 73,548    | 73,366    | 73,772    | 74,604    | 368,563   | 4.6  | 0.5        |
| 이 전 재 원              | 500,350     | 510,757   | 514,708   | 518,592   | 522,638   | 2,567,046 | 32.3 | 1.1        |
| 지 방 교 부 세            | 125,437     | 134,356   | 135,616   | 136,890   | 138,176   | 670,475   | 8.4  | 2.4        |
| 국 고 보 조 금            | 299,879     | 299,707   | 301,709   | 303,733   | 305,779   | 1,510,806 | 19   | 0.5        |
| 균 특 보 조 금            | 42,330      | 40,947    | 41,398    | 41,741    | 42,208    | 208,624   | 2.6  | △0.1       |
| 기 금 보 조 금            | 32,704      | 35,748    | 35,986    | 36,228    | 36,475    | 177,141   | 2.2  | 2.8        |
| 지 방 채                | 35,196      | 30,000    | 27,000    | 25,000    | 25,000    | 142,196   | 1.8  | △8.2       |
| 보 전 수 입 및<br>내 부 거 래 | 119,253     | 80,673    | 83,715    | 85,256    | 87,798    | 456,695   | 5.8  | △7.4       |

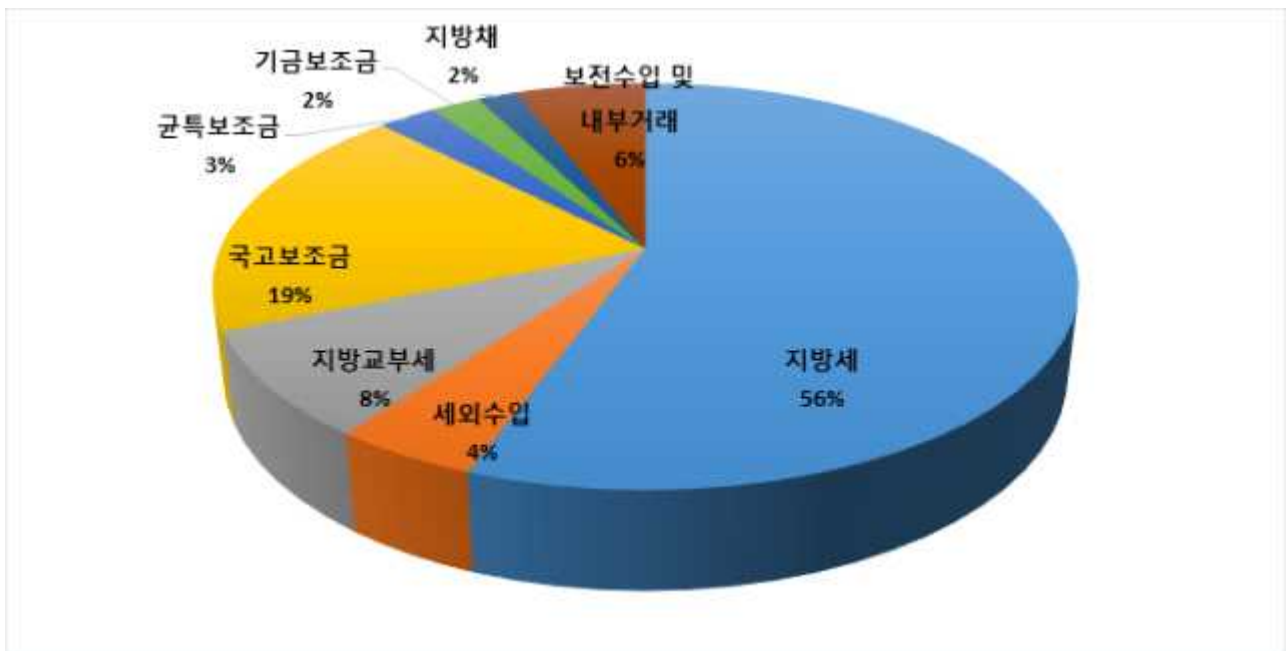

□ 세목별 세입전망

(단위 : 백만원, %)

| 구 분                          | 중 기 재 정 계 획      |                  |                  |                  |                  | 합 계              | 비중          | 연평균<br>신장률  |
|------------------------------|------------------|------------------|------------------|------------------|------------------|------------------|-------------|-------------|
|                              | '24              | '25              | '26              | '27              | '28              |                  |             |             |
| <b>합 계</b>                   | <b>1,579,875</b> | <b>1,545,848</b> | <b>1,572,753</b> | <b>1,605,523</b> | <b>1,633,974</b> | <b>7,937,972</b> | <b>100</b>  | <b>0.8</b>  |
| <b>지 방 세</b>                 | <b>851,803</b>   | <b>850,869</b>   | <b>873,963</b>   | <b>902,903</b>   | <b>923,934</b>   | <b>4,403,472</b> | <b>55.4</b> | <b>2.1</b>  |
| 취 득 세                        | 216,769          | 200,214          | 201,724          | 205,857          | 205,802          | 1,012,880        | 13.0        | △1.3        |
| 등 록 면 허 세                    | 14,674           | 12,576           | 12,964           | 13,215           | 13,560           | 64,824           | 0.8         | △2.0        |
| 주 민 세                        | 14,292           | 14,935           | 15,617           | 15,678           | 15,779           | 76,299           | 1.0         | 2.5         |
| 재 산 세                        | 108,103          | 111,949          | 110,875          | 114,552          | 114,573          | 560,014          | 7.1         | 1.5         |
| 자 동 차 세                      | 60,231           | 59,713           | 61,538           | 63,247           | 64,853           | 307,068          | 3.9         | 1.9         |
| 레 저 세                        | 617              | 635              | 654              | 674              | 694              | 3,273            | 0.0         | 3.0         |
| 담 배 소 비 세                    | 17,508           | 17,483           | 17,486           | 17,475           | 17,471           | 87,424           | 1.1         | △0.1        |
| 지 방 소 비 세                    | 247,245          | 257,081          | 271,020          | 283,954          | 296,195          | 1,359,198        | 17.1        | 4.6         |
| 지 방 소 득 세                    | 107,880          | 109,541          | 113,716          | 118,466          | 123,172          | 562,203          | 7.2         | 3.4         |
| 지역자원시설세                      | 15,981           | 16,128           | 16,237           | 16,350           | 16,925           | 80,230           | 1.0         | 1.4         |
| 지 방 교 육 세                    | 48,003           | 50,114           | 51,632           | 52,935           | 54,410           | 257,082          | 3.2         | 3.2         |
| 지 난 연 도 수 입                  | 500              | 500              | 500              | 500              | 500              | 32,975           | 0.01        | -           |
| <b>세 외 수 입</b>               | <b>73,273</b>    | <b>73,548</b>    | <b>73,366</b>    | <b>73,772</b>    | <b>74,604</b>    | <b>368,563</b>   | <b>4.6</b>  | <b>0.5</b>  |
| <b>경 상 적 세 입</b>             | <b>50,719</b>    | <b>53,795</b>    | <b>53,427</b>    | <b>53,713</b>    | <b>54,351</b>    | <b>266,006</b>   | <b>3.4</b>  | <b>1.7</b>  |
| 재산임대수입                       | 3,302            | 3,434            | 3,480            | 3,526            | 3,574            | 17,316           | 0.2         | 2.0         |
| 사 용 료 수 입                    | 25,991           | 26,430           | 26,823           | 26,867           | 27,259           | 133,371          | 1.7         | 1.2         |
| 수 수 료 수 입                    | 13,509           | 15,604           | 14,682           | 14,762           | 14,842           | 73,398           | 0.9         | 2.4         |
| 사 업 수 입                      | 2,817            | 3,086            | 3,109            | 3,132            | 3,156            | 15,299           | 0.2         | 2.9         |
| 징수교부금수입                      | 1,896            | 1,974            | 2,002            | 2,030            | 2,059            | 9,961            | 0.1         | 2.1         |
| 이 자 수 입                      | 3,204            | 3,267            | 3,331            | 3,396            | 3,462            | 16,660           | 0.2         | 2.0         |
| <b>임 시 적 세 입</b>             | <b>18,415</b>    | <b>15,617</b>    | <b>15,781</b>    | <b>15,948</b>    | <b>16,118</b>    | <b>81,879</b>    | <b>1.0</b>  | <b>△3.3</b> |
| 재산매각수입                       | 539              | 512              | 512              | 512              | 512              | 2,587            | 0.0         | △1.3        |
| 자치단체간부담금                     | 915              | 921              | 927              | 934              | 940              | 4,637            | 0.1         | 0.7         |
| 보조금반환수입                      | 1,040            | 1,047            | 1,054            | 1,061            | 1,068            | 5,271            | 0.1         | 0.7         |
| 기 타 수 입                      | 14,122           | 11,281           | 11,394           | 11,510           | 11,628           | 59,934           | 0.8         | △4.7        |
| 지 난 연 도 수 입                  | 1,800            | 1,856            | 1,894            | 1,931            | 1,970            | 9,451            | 0.1         | 2.3         |
| <b>지 방 행 정 제 재 ·<br/>부 과</b> | <b>4,139</b>     | <b>4,135</b>     | <b>4,158</b>     | <b>4,111</b>     | <b>4,136</b>     | <b>20,679</b>    | <b>0.3</b>  | <b>0.0</b>  |
| 과 징 금                        | 161              | 159              | 159              | 89               | 89               | 656              | 0.0         | △13.9       |
| 이 행 강 제 금                    | 310              | 313              | 313              | 313              | 313              | 1,562            | 0.0         | 0.2         |
| 변 상 금                        | 58               | 60               | 61               | 63               | 64               | 306              | 0.0         | 2.7         |
| 과 태 료                        | 1,687            | 1,706            | 1,720            | 1,733            | 1,749            | 8,595            | 0.1         | 0.9         |
| 환 수 금                        | 2                | 2                | 2                | 2                | 2                | 10               | 0.0         | 0.0         |
| 부 담 금                        | 1,900            | 1,873            | 1,881            | 1,888            | 1,896            | 9,438            | 0.1         | 0.0         |
| 범 칙 금                        | 21               | 22               | 22               | 23               | 23               | 111              | 0.0         | 2.2         |
| <b>지 방 교 부 세</b>             | <b>125,437</b>   | <b>134,356</b>   | <b>135,616</b>   | <b>136,890</b>   | <b>138,176</b>   | <b>670,475</b>   | <b>8.4</b>  | <b>2.4</b>  |
| <b>보 조 금</b>                 | <b>374,913</b>   | <b>376,402</b>   | <b>379,093</b>   | <b>381,702</b>   | <b>384,462</b>   | <b>1,896,571</b> | <b>24</b>   | <b>0.7</b>  |
| <b>지 방 채</b>                 | <b>35,196</b>    | <b>30,000</b>    | <b>27,000</b>    | <b>25,000</b>    | <b>25,000</b>    | <b>142,196</b>   | <b>1.8</b>  | <b>△8.2</b> |
| <b>보 전 수 입<br/>대 부</b>       | <b>119,253</b>   | <b>80,673</b>    | <b>83,715</b>    | <b>85,256</b>    | <b>87,798</b>    | <b>456,695</b>   | <b>5.8</b>  | <b>△7.4</b> |



## 지방세

□ (5개년 총규모) 4조 4,035억원(연평균 2.1% 증가)

□ 징수여건

- 중장기적으로 물가·성장 안정화로 부동산경기 회복, 공동주택 신규 준공 입주\* 및 거래 활성화로 취득세 소폭 증가 예상

\* ('24) 4,821호 → ('25) 1,155호 → ('26) 1,223호 → ('27) 4,234호 → ('28) 1,786호

- 기업실적, 소비 둔화의 모습이었으나, 반도체 중심으로 수출개선, 중장기적 글로벌 경기회복, 대기업 이전 등으로 소비·소득세 증가 예상

□ 징수액 전망

(단위 : 백만원, %)

| 구분          | '24     | '25     | '26     | '27     | '28     | 합계        | 비중   | 연평균<br>증감율 | 비고 |
|-------------|---------|---------|---------|---------|---------|-----------|------|------------|----|
| 합 계         | 851,803 | 850,869 | 873,963 | 902,903 | 923,934 | 4,403,472 | 100  | 2.1        |    |
| 보 통 세       | 787,319 | 789,542 | 815,872 | 842,140 | 870,844 | 4,062,257 | 92.3 | 2.6        |    |
| 취 득 세       | 216,769 | 200,214 | 201,724 | 205,857 | 205,802 | 1,030,366 | 23.4 | △1.3       |    |
| 등 록 면 허 세   | 14,674  | 12,576  | 12,964  | 13,215  | 13,560  | 66,989    | 1.5  | △2.0       |    |
| 주 민 세       | 14,292  | 14,935  | 15,617  | 15,678  | 15,779  | 76,301    | 1.7  | 2.5        |    |
| 재 산 세       | 108,103 | 111,949 | 110,875 | 114,552 | 114,573 | 560,052   | 12.7 | 1.5        |    |
| 자 동 차 세     | 60,231  | 59,713  | 61,538  | 63,247  | 64,853  | 309,582   | 7.0  | 1.9        |    |
| 레 저 세       | 617     | 635     | 654     | 674     | 694     | 3,274     | 0.1  | 3.0        |    |
| 담 배 소비 세    | 17,508  | 17,483  | 17,486  | 17,475  | 17,471  | 87,423    | 2.0  | △0.1       |    |
| 지 방 소비 세    | 247,245 | 257,081 | 271,020 | 283,954 | 296,195 | 1,355,495 | 30.8 | 4.6        |    |
| 지 방 소득 세    | 107,880 | 109,541 | 113,716 | 118,466 | 123,172 | 572,775   | 13.0 | 3.4        |    |
| 목 적 세       | 63,984  | 66,242  | 67,869  | 69,285  | 71,335  | 338,715   | 7.7  | 2.8        |    |
| 지역자원시설세     | 15,981  | 16,128  | 16,237  | 16,350  | 16,925  | 81,621    | 1.9  | 1.4        |    |
| 지 방 교 육 세   | 48,003  | 50,114  | 51,632  | 52,935  | 54,410  | 257,094   | 5.8  | 3.2        |    |
| 지 난 연 도 수 입 | 500     | 500     | 500     | 500     | 500     | 2,500     | 0.1  | -          |    |

## 세목별 전망

□ (취득세·등록면허세) 신규 준공·입주 물량, 물가·성장률 안정화에 따른 부동산 경기회복으로 세입 소폭 증가 전망

○ '25~'28까지 신규 공동주택 준공입주\*, 중장기적 물가 안정세, 부동산 가격 및 거래 회복 전망으로 취득세, 등록면허세 등 소폭 증가 전망

(단위 : 백만원, %)

| 구분             | '24     | '25     | '26     | '27     | '28     | 연평균<br>증가율 | 비고 |
|----------------|---------|---------|---------|---------|---------|------------|----|
| 취득세<br>(증가율)   | 216,769 | 200,214 | 201,724 | 205,857 | 205,802 | △1.3       |    |
|                | △7.6    | 0.8     | 2.0     | -       |         |            |    |
| 등록면허세<br>(증가율) | 14,674  | 12,576  | 12,964  | 13,215  | 13,560  | △2.0       |    |
|                | △14.3   | 3.1     | 1.9     | 2.6     |         |            |    |

\* ('24) 4,821호 → ('25) 1,155호 → ('26) 1,223호 → ('27) 4,234호 → ('28) 1,786호

□ (주민세) 공동주택 입주로 인구 유입, 피용자 보수 증가, 신규 기업체 증가로 세입 증가 전망

(단위 : 백만원)

| 구분           | '24    | '25    | '26    | '27    | '28    | 연평균<br>증가율 | 비고 |
|--------------|--------|--------|--------|--------|--------|------------|----|
| 주민세<br>(증가율) | 14,292 | 14,935 | 15,617 | 15,678 | 15,779 | 2.5        |    |
|              | 4.5    | 4.6    | 0.4    | 0.6    |        |            |    |

\* 5년평균 인구수(명) ('19) 340,575 → ('20) 355,831 → ('21) 371,895 → ('22) 383,639 → ('23) 392,129

\*\* 피용자 보수증가율(%) ('19) 5.2 → ('20) 2.4 → ('21) 6.1 → ('22) 8.3 → ('23) 4.8

□ (재산세) 공동주택, 집합건축물 등 신축증가, 보유세제 부담완화 정책으로 공시가격 소폭 상승 전망

(단위 : 백만원)

| 구분           | '24     | '25     | '26     | '27     | '28     | 연평균<br>증가율 | 비고 |
|--------------|---------|---------|---------|---------|---------|------------|----|
| 재산세<br>(증가율) | 108,103 | 111,949 | 110,875 | 114,552 | 114,573 | 1.5        |    |
|              | 3.6     | △1.0    | 3.3     | -       |         |            |    |

\* 공동주택(%) ('22) △4.57 → ('23) △30.71, 단독주택(%) ('22) 6.49 → ('23) △3.86, 토지(%) ('22) 10.81 → ('23) △5.9

- (자동차세) 인구유입으로 차량등록 대수 증가, 교통세 한시적 인하 종료로 자동차세 주행분(보전금 및 유가보조금) 증가 전망

(단위 : 백만원)

| 구분            | '24    | '25    | '26    | '27    | '28    | 연평균<br>증가율 | 비고 |
|---------------|--------|--------|--------|--------|--------|------------|----|
| 자동차세<br>(증가율) | 60,231 | 59,713 | 61,538 | 63,247 | 64,853 | 1.9        |    |
|               | △0.9   | 3.1    | 2.8    | 2.5    |        |            |    |

\* 차량등록대수 ('19)163,301→('20)174,708→('21)185,014→('22)193,685→('23)202,139

\*\* 주행분(억원) ('19)133→('20)249→('21)201→('22)355→('23)155

- (담배소비세) 금연 정책에 따른 흡연을 둔화,\* 19세 이상 인구수 증가\*\* 반영 기존 세입 유지 전망

(단위 : 백만원)

| 구분             | '24    | '25    | '26    | '27    | '28    | 연평균<br>증가율 | 비고 |
|----------------|--------|--------|--------|--------|--------|------------|----|
| 담배소비세<br>(증가율) | 17,508 | 17,483 | 17,486 | 17,475 | 17,471 | △0.1       |    |
|                | △0.1   | -      | △0.1   | -      |        |            |    |

\* 세종시 흡연율(%) ('19)15.9→('20)15.6→('21)15.2→('22)14.8 ('22년지역사회건강통계)

\*\* 19세 이상 인구수(명) ('19)256,800→('20)269,211→('21)282,533→('22)292,436→('23)295,086

- (지방소비세) 국세의 25.3%를 취득세 등 보전분, 소비지출분, 전환사업비 등을 추계하여 징수하는 세목으로 부가가치세 세입 예상분 반영 전망

(단위 : 백만원)

| 구분             | '24     | '25     | '26     | '27     | '28     | 연평균<br>증가율 | 비고 |
|----------------|---------|---------|---------|---------|---------|------------|----|
| 지방소비세<br>(증가율) | 247,245 | 257,081 | 271,020 | 283,954 | 296,195 | 4.6        |    |
|                | 4.0     | 5.4     | 4.8     | 4.3     |         |            |    |

※ ①기획재정부 국세수입 연평균 증가율 2.7% ②세율 '21년21%→'22년23.7%→'23년25.3%

③안분율 소비지수 (23) 1.076%→(24) 1.142% ④ 인구수 비율 (23) 0.579%

- (지방소득세) 부동산경기 침체로 소득세는 소폭 하락하나, 근로자 증가, 임금 상승 및 기업체(네이버 등) 이전 등으로 세입 증가 전망

(단위 : 백만원)

| 구분             | '24     | '25     | '26     | '27     | '28     | 연평균<br>증가율 | 비고 |
|----------------|---------|---------|---------|---------|---------|------------|----|
| 지방소득세<br>(증가율) | 107,880 | 109,541 | 113,716 | 118,466 | 123,172 | 3.4        |    |
|                | 1.5     | 3.8     | 4.2     | 4.0     |         |            |    |

※ ① 법인세(연평균증가율/국회예산정책처) 20% ② 소득세(연평균증가율/국회예산정책처) 6.2%

③ 명목 국내총생산 (GDP/%)('19)1.4→('20)0.8→('21)6.7→('22)4.7→('23)4.6

- (레저세) 「한국마사회법」 개정에 따른 “온라인 마권 발매제” 도입으로 레저세 신규 세입 반영으로 증가 전망

(단위 : 백만원)

| 구분           | '24 | '25 | '26 | '27 | '28 | 연평균<br>증가율 | 비고 |
|--------------|-----|-----|-----|-----|-----|------------|----|
| 레저세<br>(증가율) | 617 | 635 | 654 | 674 | 694 | 3.0        |    |
|              | 2.9 | 3.0 | 3.1 | 3.0 |     |            |    |

\* 레저세 징수액: ('22) 경정 0.5억, 경륜 1.3억 ('23)° 경정 0.6억, 경륜 1.4억 / \*\* '24년 한국지방세연구원 전망

- (지역자원시설세) 화력발전 세율인상((KWH)당 0.3원→0.6원)), 특정시설분 대상 사업체 사업 개시(남부발전소), 신축 건축물 준공 등 반영

(단위 : 백만원)

| 구분               | '24    | '25    | '26    | '27    | '28    | 연평균<br>증가율 | 비고 |
|------------------|--------|--------|--------|--------|--------|------------|----|
| 지역자원시설세<br>(증가율) | 15,981 | 16,128 | 16,237 | 16,350 | 16,925 | 1.4        |    |
|                  | 0.9    | 0.7    | 0.7    | 3.5    |        |            |    |

- (지방교육세) 본세인 취득세, 재산세, 자동차세(비영업용) 담배소비세, 등에 부과하는 세목으로, 본세의 영향에 따라 세입 증가 전망

(단위 : 백만원)

| 구분             | '24    | '25    | '26    | '27    | '28    | 연평균<br>증가율 | 비고 |
|----------------|--------|--------|--------|--------|--------|------------|----|
| 지방교육세<br>(증가율) | 48,003 | 50,114 | 51,632 | 52,935 | 54,410 | 3.2        |    |
|                | 4.4    | 3.0    | 2.5    | 2.8    |        |            |    |

- (지난연도수입) 이월체납액, 과년도 환급액 반영 세입 전망

(단위 : 백만원)

| 구분              | '24 | '25 | '26 | '27 | '28 | 연평균<br>증가율 | 비고 |
|-----------------|-----|-----|-----|-----|-----|------------|----|
| 지난연도수입<br>(증가율) | 500 | 500 | 500 | 500 | 500 | 0.0        |    |
|                 | -   | -   | -   | -   |     |            |    |

□ 지방세 추계기준

|   | 세목        | 과세대상 및 세율   | 추계기준   |
|---|-----------|---|--|
| 1 | 취 득 세     | - 부동산, 차량, 기계장비, 선박 및 항공기 등 각 별도 세율   | <ul style="list-style-type: none"> <li>- 공동주택·보존(분양, 시행사) : 전년도 공동주택 징수액×(당해년도 분양호수/전년도 분양호수)</li> <li>- 상가분양·보존 : 전년도 상가분양 징수액×(당해년도 분양호수/전년도 분양호수)</li> <li>- 토지분양 및 연부취득 : 최근 2년 평균 징수액 및 토지공급 예상액</li> <li>- 소유권이전등 : 유상(거래)취득(토지, 주택, 상가등) : 전년도 징수액 × 가격 상승률</li> <li>- 소유권 이전 등·무상취득 : 과거 징수액 기준 선형 회귀분석</li> <li>- 자동차 : 전년도 징수액 × 자동차수 증가율</li> <li>- 기타 : 과거 징수액 기준 신장률</li> </ul> |
| 2 | 등 록 면 허 세 | <ul style="list-style-type: none"> <li>- 등록행위 : 부동산, 차량가액의 0.1%~5%</li> <li>- 면허행위 : 면허 건당 7,500원 ~ 45,000원</li> </ul>  | <ul style="list-style-type: none"> <li>- 등록분 : 당해연도 취득세 징수액 × 6.5%('22~'23년 취득세 대비 등록분 비율)</li> <li>- 면허분 : 전년도 면허분 징수액 × 최근 신장률 회귀분석(1.26%)</li> </ul>  |
| 3 | 주 민 세     | <ul style="list-style-type: none"> <li>- 과세대상 : 관내 거주 개인 및 관내 소재 개인·법인사업자, 월평균 급여 1억 3,500원 초과 사업소, 연면적 330㎡ 초과 사업장 사업주</li> <li>- 세율 : 개인분 7,000원, 사업소분 50,000원 ~ 550,000원(연면적 초과세율 250원/㎡), 종업원분 월급여총액의 0.5%</li> </ul> | <ul style="list-style-type: none"> <li>- 개인분 : 예상세대수 × 세액(7,000원) × 최근 2년 평균 징수율(93%)</li> <li>- 사업소분 : 전년도 징수액 × 세액신장률</li> <li>- 종업원분 : 전년도 징수액 × 피용자 보수 증가율</li> </ul>  |
| 4 | 재 산 세     | <ul style="list-style-type: none"> <li>- 토지, 건축물, 주택, 선박 및 항공기 각 별도 세율</li> </ul>   | <ul style="list-style-type: none"> <li>- 건축물 : 전년도 징수액 × 신규건축물기준가액상승률</li> <li>- 공동주택 : 전년도 징수액 × 신규주택증가율 × 95%</li> <li>- 단독주택 : 전년도 징수액 × 신규주택증가율 × 5%</li> <li>- 토지 : 전년도 징수액 × 1.7%('23년 7월 지가 변동률)</li> </ul>   |
| 5 | 자 동 차 세   | <ul style="list-style-type: none"> <li>- 관내 등록신고된 자동차, 교통세 대상(비영업용승용자동차)</li> <li>- 차량 배기량별 18원~200원 적재량별 28,500원~157,500원</li> <li>- 주행분은 교통세액의 1,000분의 360 (자동차세 징수액과 운수업체 보조금에 따라 시군별 안분)</li> </ul>                   | <ul style="list-style-type: none"> <li>- 소유분 : 전년도 징수액 × 자동차수 증가율</li> <li>- 주행분-자동차보전금 : 연도별 추이 반영</li> <li>- 주행분-유가보조금 : 전년징수액 × 교통세 증가율</li> </ul>  |

|    | 세 목                 | 과세대상 및 세율   | 추계기준  |
|----|---------------------|---|---|
| 6  | 담 배<br>소 비 세        | <ul style="list-style-type: none"> <li>- (권련) 담배판매 20개비당 1,007원</li> <li>- (전자담배) 니코틴용액 628원 /1ml, 권련형 897원/20개비</li> </ul>   | <ul style="list-style-type: none"> <li>- 전년도 징수액 × 최근 2년 평균 신장률</li> </ul>  |
| 7  | 지 방<br>소 비 세        | <ul style="list-style-type: none"> <li>- 부가가치세법 제1조에 따른 재화 또는 용역의 공급, 재화의 수입 거래</li> <li>- 부가가치세의 25.3% (취득세감소분 등 보전 6%, 지역별 소비지출 등 반영 5%, 1단계 전환사업 10%, 2단계 전환사업 4.3% 안분)</li> </ul> | <ul style="list-style-type: none"> <li>- '24년 부가가치세 예상액 및 국세세입 연평균 증가율 2.7% 반영</li> </ul>   |
| 8  | 지 방<br>소 득 세        | <ul style="list-style-type: none"> <li>- 관내 거주 개인 및 법인의 소득에 대하여, 국세인 법인, 양도, 종합소득세 납부액의 10%</li> </ul>  | <ul style="list-style-type: none"> <li>- 종합소득: 전년도 징수액 × 명목임금상승률</li> <li>- 양도소득: 전년도 징수액 × 취득세액 변동 추이 반영</li> <li>- 법인소득: 전년도 징수액 × 법인세 증감률 반영</li> <li>- 특별징수: 전년도 징수액 × 피용자 보수 증가율 반영</li> </ul> |
| 9  | 레 저 세               | <ul style="list-style-type: none"> <li>- 승자투표권 발매금 총액의 10%</li> </ul>   | <ul style="list-style-type: none"> <li>- 경륜·경정: 이전 2년 징수액</li> <li>- 경마: 전국 레저세 수입 전망액 × 안분율(추계)</li> </ul>   |
| 10 | 지 역<br>자 원<br>시 설 세 | <ul style="list-style-type: none"> <li>- 특정부동산(건축물, 주택): 시가표준액의 0.04%~0.12%,</li> <li>- 특정자원: 화력발전량 kwh당 0.6원, 지하수 m³당 20원~200원, 채광된 광물가액의 5/1000</li> </ul>                          | <ul style="list-style-type: none"> <li>- 특정부동산: 재산세(건축물, 주택) 추계액 × 3.46%(평균신장률)</li> <li>- 특정자원: 예상징수액 × 평균신장률</li> <li>- 특정시설: 세율인상('24년) 및 평균신장률 3.76% 반영</li> </ul>                              |
| 11 | 지 방<br>교 육 세        | <ul style="list-style-type: none"> <li>- 취득세, 등록면허세, 담배소비세, 주민세 균등세, 재산세, 비영업용 자동차세 과세대상별 세율 적용 (10~43.99%)</li> </ul>  | <ul style="list-style-type: none"> <li>- 본세인 취득세, 재산세, 자동차세 등의 증감 추이 반영</li> </ul>  |
| 12 | 지 난<br>년 도<br>수 입   | <ul style="list-style-type: none"> <li>- 각 세목별 지난년도 체납액에 증가산금(1.2%, 최대 60개월) 추가</li> </ul>  | <ul style="list-style-type: none"> <li>- 이월체납액(미수금): 이전 5년 평균 체납액</li> <li>- 이월체납액 징수액: 체납액의 38.5%(이전 2년 평균 징수율)</li> <li>- 과년도 환급액: 이월징수액의 36.5%(이전 2년 평균 환급율)</li> </ul>                          |

## 세외수입

□ (5개년 총규모) 3,681억원(연평균 0.6% 증가)

□ 징수여건

- 인구증가, 도시개발에 따른 사용료·수수료 등의 완만한 증가 및 아파트 입주 등으로 취·등록세 증가 예상

□ 징수전망

(단위 : 백만원, %)

| 구 분        | 중 기 재 정 계 획 |        |        |        |        | 합 계     | 비 중  | 연평균<br>증가율 | 비고 |
|------------|-------------|--------|--------|--------|--------|---------|------|------------|----|
|            | '24         | '25    | '26    | '27    | '28    |         |      |            |    |
| 합 계        | 73,273      | 73,548 | 73,366 | 73,772 | 74,604 | 368,563 | 100  | 0.5        |    |
| 경세외수입      | 50,719      | 53,795 | 53,427 | 53,713 | 54,351 | 266,006 | 72.2 | 1.7        |    |
| 재산임대수입     | 3,302       | 3,434  | 3,480  | 3,526  | 3,574  | 17,316  | 4.7  | 2.0        |    |
| 사용료수입      | 25,991      | 26,430 | 26,823 | 26,867 | 27,259 | 133,371 | 36.2 | 1.2        |    |
| 수수료수입      | 13,509      | 15,604 | 14,682 | 14,762 | 14,842 | 73,398  | 19.9 | 2.4        |    |
| 사업수입       | 2,817       | 3,086  | 3,109  | 3,132  | 3,156  | 15,299  | 4.2  | 2.9        |    |
| 징수교부금      | 1,896       | 1,974  | 2,002  | 2,030  | 2,059  | 9,961   | 2.7  | 2.1        |    |
| 이자수입       | 3,204       | 3,267  | 3,331  | 3,396  | 3,462  | 16,660  | 4.5  | 2.0        |    |
| 임세외수입      | 18,415      | 15,617 | 15,781 | 15,948 | 16,118 | 81,879  | 22.2 | △3.3       |    |
| 재산매각수입     | 539         | 512    | 512    | 512    | 512    | 2,587   | 0.7  | △1.3       |    |
| 자치단체간금부담   | 915         | 921    | 927    | 934    | 940    | 4,637   | 1.3  | 0.7        |    |
| 보조금반환수입    | 1,040       | 1,047  | 1,054  | 1,061  | 1,068  | 5,271   | 1.4  | 0.7        |    |
| 기타수입       | 14,122      | 11,281 | 11,394 | 11,510 | 11,628 | 59,934  | 16.3 | △4.7       |    |
| 지난연도수입     | 1,800       | 1,856  | 1,894  | 1,931  | 1,970  | 9,451   | 2.6  | 2.3        |    |
| 지방행정제재·부과금 | 4,139       | 4,135  | 4,158  | 4,111  | 4,136  | 20,679  | 5.6  | 0.0        |    |
| 과징금        | 161         | 159    | 159    | 89     | 89     | 656     | 0.2  | △13.9      |    |
| 이행강제금      | 310         | 313    | 313    | 313    | 313    | 1,562   | 0.4  | 0.2        |    |
| 변상금        | 58          | 60     | 61     | 63     | 64     | 306     | 0.1  | 2.7        |    |
| 과태료        | 1,687       | 1,706  | 1,720  | 1,733  | 1,749  | 8,595   | 2.3  | 0.9        |    |
| 환수금        | 2           | 2      | 2      | 2      | 2      | 10      | 0.0  | 0.0        |    |
| 부담금        | 1,900       | 1,873  | 1,881  | 1,888  | 1,896  | 9,438   | 2.6  | 0.0        |    |
| 범칙금        | 21          | 22     | 22     | 23     | 23     | 111     | 0.0  | 2.2        |    |

## 세목별 전망

- (재산임대수입) 종합복지센터, 사이언스비즈플라자, 어진동복컴 입주 기관 임대료, 광역복지지원센터, 지방자치회관 등 운영에 따른 상주 입주기관 증가에 따라 세입 증가 전망

(단위 : 백만원, %)

| 구분              | '24   | '25   | '26   | '27   | '28   | 연평균<br>증가율 | 비고 |
|-----------------|-------|-------|-------|-------|-------|------------|----|
| 재산임대수입<br>(증가율) | 3,302 | 3,434 | 3,480 | 3,526 | 3,574 | 2.0        |    |
|                 | 4.0   | 1.3   | 1.3   | 1.4   |       |            |    |

- (사용료수입) 은하수공원(공원묘지, 공설봉안당) 및 호수공원 사용료 수입 증가, 주민자치센터 증설에 따른 문화체육시설(수영장, 체육관, 문예회관등) 사용료 소폭 증가 등으로 세입 증가 전망

(단위 : 백만원, %)

| 구분             | '24    | '25    | '26    | '27    | '28    | 연평균<br>증가율 | 비고 |
|----------------|--------|--------|--------|--------|--------|------------|----|
| 사용료수입<br>(증가율) | 25,991 | 26,430 | 26,823 | 26,867 | 27,259 | 1.2        |    |
|                | 1.7    | 1.5    | 0.2    | 1.5    |        |            |    |

- (수수료수입) 인구증가에 따른 증지 수입, 쓰레기봉투 판매수입 및 재활용품 선별 판매수수료 증가 등으로 세입 증가 전망

(단위 : 백만원, %)

| 구분             | '24    | '25    | '26    | '27    | '28    | 연평균<br>증가율 | 비고 |
|----------------|--------|--------|--------|--------|--------|------------|----|
| 수수료수입<br>(증가율) | 13,509 | 15,604 | 14,682 | 14,762 | 14,842 | 2.7        |    |
|                | 15.5   | △5.9   | 0.5    | 0.5    |        |            |    |

- (사업수입) 공공급식지원센터 대행료 수입, 산학연클러스터지원센터 운영수입 증가 등으로 세입 증가 전망

(단위 : 백만원, %)

| 구분            | '24   | '25   | '26   | '27   | '28   | 연평균<br>증가율 | 비고 |
|---------------|-------|-------|-------|-------|-------|------------|----|
| 사업수입<br>(증가율) | 2,817 | 3,086 | 3,109 | 3,132 | 3,156 | 3.0        |    |
|               | 9.5   | 0.7   | 0.7   | 0.8   |       |            |    |



- (징수교부금) 인구증가에 따른 환경개선부담금 과세대상 차량, 생활 폐기물처리시설에서 소각매립하는 폐기물량 증가 등으로 세입 증가 전망

(단위 : 백만원, %)

| 구분    | '24   | '25   | '26   | '27   | '28   | 연평균<br>증가율 | 비고 |
|-------|-------|-------|-------|-------|-------|------------|----|
| 징수교부금 | 1,896 | 1,974 | 2,002 | 2,030 | 2,059 | 2.1        |    |
| (증가율) | 4.1   | 1.4   | 1.4   | 1.4   |       |            |    |

- (이자수입) 신속집행 등에 따른 자금운용액 감소 및 금리 인상으로 이자수입 증가전망

(단위 : 백만원, %)

| 구분    | '24   | '25   | '26   | '27   | '28   | 연평균<br>증가율 | 비고 |
|-------|-------|-------|-------|-------|-------|------------|----|
| 이자수입  | 3,204 | 3,267 | 3,331 | 3,396 | 3,462 | 2.0        |    |
| (증가율) | 2.0   | 2.0   | 2.0   | 1.9   |       |            |    |

- (재산매각수입) 매각수입은 당분간 정체 전망

(단위 : 백만원, %)

| 구분     | '24  | '25 | '26 | '27 | '28 | 연평균<br>증가율 | 비고 |
|--------|------|-----|-----|-----|-----|------------|----|
| 재산매각수입 | 539  | 512 | 512 | 512 | 512 | △1.3       |    |
| (증가율)  | △5.0 | 0.0 | 0.0 | 0.0 |     |            |    |

- (자치단체간부담금) 충청권 공동 사업을 위한 4개 시도간 부담금, 합동추진단을 '24년까지 한시적 운영할 예정

(단위 : 백만원, %)

| 구분       | '24 | '25 | '26 | '27 | '28 | 연평균<br>증가율 | 비고 |
|----------|-----|-----|-----|-----|-----|------------|----|
| 자치단체간부담금 | 915 | 921 | 927 | 934 | 940 | 0.7        |    |
| (증가율)    | 0.7 | 0.7 | 0.8 | 0.6 |     |            |    |

- (보조금반환수입) 예산편성운영기준 개정('20. 7. 21.)에 따라 신설된  
세입과목('21년 시행)으로 당해연도 특정 요인에 의해 발생하는 수입

(단위 : 백만원, %)

| 구분               | '24   | '25   | '26   | '27   | '28   | 연평균<br>증가율 | 비고 |
|------------------|-------|-------|-------|-------|-------|------------|----|
| 보조금반환수입<br>(증가율) | 1,041 | 1,047 | 1,054 | 1,061 | 1,068 | 0.7        |    |
|                  | 0.6   | 0.7   | 0.7   | 0.7   |       |            |    |

- (기타수입) 지적 재조사사업의 대상지역이 변경되어 세입 감소

(단위 : 백만원, %)

| 구분            | '24    | '25    | '26    | '27    | '28    | 연평균<br>증가율 | 비고 |
|---------------|--------|--------|--------|--------|--------|------------|----|
| 기타수입<br>(증가율) | 14,122 | 11,281 | 11,394 | 11,510 | 11,628 | △4.7       |    |
|               | △20.1  | 1.0    | 1.0    | 1.0    |        |            |    |

- (지난연도수입) 체납액 징수율 제고를 위한 추진계획 수립 및 체계적인  
관리 등을 통해 세입 증가 예상

(단위 : 백만원, %)

| 구분              | '24   | '25   | '26   | '27   | '28   | 연평균<br>증가율 | 비고 |
|-----------------|-------|-------|-------|-------|-------|------------|----|
| 지난연도수입<br>(증가율) | 1,800 | 1,856 | 1,894 | 1,931 | 1,970 | 2.3        |    |
|                 | 3.1   | 2.0   | 2.0   | 2.0   |       |            |    |

- (과징금) 부동산소유권이전등기법 시행 관련 장기미등기자 과징금  
부과 예상액 감소

(단위 : 백만원, %)

| 구분           | '24  | '25 | '26   | '27 | '28 | 연평균<br>증가율 | 비고 |
|--------------|------|-----|-------|-----|-----|------------|----|
| 과징금<br>(증가율) | 161  | 159 | 159   | 89  | 89  | △11.3      |    |
|              | △1.2 | 0.0 | △44.0 | 0.0 |     |            |    |

- (이행강제금) 지속적인 부동산경기 침체에 따른 토지 거래량이 감소하는 추세에 따라 이행강제금 감소 예상

(단위 : 백만원, %)

| 구분             | '23 | '24 | '25 | '26 | '27 | 연평균<br>증가율 | 비고 |
|----------------|-----|-----|-----|-----|-----|------------|----|
| 이행강제금<br>(증가율) | 310 | 313 | 313 | 313 | 313 | 0.2        |    |
|                |     | 1.0 | -   | -   | -   |            |    |

- (변상금) 국유재산 공유재산 공유수면변상금 등 증가에 따라 수입 증가 전망

(단위 : 백만원, %)

| 구분           | '24 | '25   | '26   | '27   | '28   | 연평균<br>증가율 | 비고 |
|--------------|-----|-------|-------|-------|-------|------------|----|
| 변상금<br>(증가율) | 59  | 60    | 61    | 63    | 64    | 2.2        |    |
|              |     | (1.7) | (1.7) | (1.7) | (1.6) |            |    |

- (과태료) 자동차손해배상보장법위반, 자동차관리법위반, 장애인주차구역위반 과태료 징수수입 증가 전망

(단위 : 백만원, %)

| 구분           | '24   | '25   | '26   | '27   | '28   | 연평균<br>증가율 | 비고 |
|--------------|-------|-------|-------|-------|-------|------------|----|
| 과태료<br>(증가율) | 1,687 | 1,706 | 1,720 | 1,733 | 1,749 | 0.9        |    |
|              |       | 1.1   | 0.8   | 0.8   | 0.9   |            |    |

- (환수금) 공공재정의 부정청구에 따른 부정이익 등 환수한 수입 정체 예상

(단위 : 백만원, %)

| 구분           | '24 | '25 | '26 | '27 | '28 | 연평균<br>증가율 | 비고 |
|--------------|-----|-----|-----|-----|-----|------------|----|
| 환수금<br>(증가율) | 2   | 2   | 2   | 2   | 2   | -          |    |
|              |     | -   | -   | -   | -   |            |    |

- (부담금) 편입지역 증가 및 개발수요증가에 따라 공동구유지관리 부담금 등 부담금 수입 증가 전망

(단위 : 백만원, %)

| 구분           | '24   | '25   | '26   | '27   | '28   | 연평균<br>증가율 | 비고 |
|--------------|-------|-------|-------|-------|-------|------------|----|
| 부담금<br>(증가율) | 1,900 | 1,873 | 1,881 | 1,888 | 1,896 | -          |    |
|              |       | △1.4  | 0.4   | 0.4   | 0.4   |            |    |

□ 세목별 징수대상

|    | 세목명           | 징수대상   |
|----|---------------|--|
| 1  | 재 산 임 대 수 입   | 국·공유재산 대부료, 사용료, 임대료 등                             |
| 2  | 사 용 료 수 입     | 도로점용료, 하천사용료, 문화예술회관사용료, 체육시설사용료 등                 |
| 3  | 수 수 료 수 입     | 증지수입, 쓰레기처리봉투, 재활용품판매수입, 기타수수료 등                   |
| 4  | 사 업 수 입       | 주차요금수입, 보건소 진료수입                                   |
| 5  | 징 수 교 부 금 수 입 | 환경개선부담금, 수질개선부담금, 폐기물처분부담금                         |
| 6  | 이 자 수 입       | 공공예금이자, 기타이자수입 등                                   |
| 7  | 재 산 매 각 수 입   | 공유재산매각수입, 불용품매각대금                                  |
| 8  | 자치단체간부담금      | 자치단체간부담금, 토지개발, 공동구유지관리부담금 등                       |
| 9  | 보 조 금 반 환 수 입 | 자체보조금 반환수입   |
| 10 | 기 타 수 입       | 체납처분수입, 그외수입 등 * 타 과목에 속하지 않는 모든 세입                |
| 11 | 지 난 연 도 수 입   | 출납이 완결된 연도에 속하는 사용료 등 세외수입                         |
| 12 | 과 징 금         | 폐기물관리법 위반, 화물자동차운수사업법위반, 청소년보호법 위반 등               |
| 13 | 이 행 강 제 금     | 건축법이행강제금, 옥외광고물이행강제금 등                             |
| 14 | 변 상 금         | 국유재산, 공유재산, 공유수면변상금 등                              |
| 15 | 과 태 료         | 자동차손해배상보장법위반, 자동차관리법위반, 장애인주차구역위반 등                |
| 16 | 환 수 금         | 공공재정의 부정청구에 따른 부정이익등 환수한 수입 및 환수에 추가하여 징수하는 부가금 수입 |
| 17 | 부 담 금         | 토지개발부담금, 공동구유지관리부담금, 일반부담금 등                       |

## 이전재원

□ (5개년 총규모) 2조 5,670억원(연평균 1.1% 증가)

□ 징수전망

- (지방교부세) 세입둔화 및 재정수요 증가 등에 따른 보통교부세지속증가 전망
- (국고보조금) 복지수요 등 고정수요는 증가 예상되나, 정부의 재정기조에 따라 변동 요인 산재

(단위 : 백만원, %)

| 구 분       | 중 기 재 정 계 획 |         |         |         |         | 합 계       | 비중   | 연평균<br>신장률 |
|-----------|-------------|---------|---------|---------|---------|-----------|------|------------|
|           | '24         | '25     | '26     | '27     | '28     |           |      |            |
| 합 계       | 500,350     | 510,757 | 514,708 | 518,592 | 522,638 | 2,567,046 | 100  | 1.1        |
| 지 방 교 부 세 | 125,437     | 134,356 | 135,616 | 136,890 | 138,176 | 670,475   | 26.1 | 2.5        |
| 보 통       | 117,137     | 102,920 | 103,949 | 104,989 | 106,039 | 535,034   | 21.7 | △2.3       |
| 특 별       | 8,300       | 8,300   | 8,300   | 8,300   | 8,300   | 41,500    | 1.6  | -          |
| 부 동 산     | 9,036       | 8,491   | 8,576   | 8,662   | 8,748   | 43,513    | 1.7  | △0.8       |
| 소 방 안 전   | 14,500      | 14,645  | 14,791  | 14,939  | 15,089  | 73,964    | 2.9  | 1.0        |
| 보 조 금     | 374,913     | 376,402 | 379,093 | 381,702 | 384,462 | 1,896,571 | 73.9 | 0.7        |
| 국 고 보 조 금 | 299,879     | 299,707 | 301,709 | 303,733 | 305,779 | 1,510,806 | 58.9 | 0.5        |
| 균 특 보 조 금 | 42,330      | 40,947  | 41,398  | 41,741  | 42,208  | 208,624   | 8.1  | △0.1       |
| 기 금       | 32,704      | 35,748  | 35,986  | 36,228  | 36,475  | 177,141   | 6.9  | 2.8        |

## 보전수입 및 내부거래

□ (5개년 총규모) 5,989억원(연평균 △6.6% 감소)

□ 징수전망

- 세입둔화 장기화시 세수결함 지방채 보전 및 내부 회계간 전출입 등

(단위 : 백만원, %)

| 구 분                  | 중 기 재 정 계 획 |         |         |         |         | 합 계     | 비중  | 연평균<br>신장률 |
|----------------------|-------------|---------|---------|---------|---------|---------|-----|------------|
|                      | '24         | '25     | '26     | '27     | '28     |         |     |            |
| 합 계                  | 154,449     | 110,673 | 110,715 | 110,256 | 112,798 | 598,891 | 100 | △6.6       |
| 지 방 채                | 35,196      | 30,000  | 27,000  | 25,000  | 25,000  | 142,196 |     | △8.2       |
| 보 전 수 입 및<br>내 부 거 래 | 119,253     | 80,673  | 83,715  | 85,256  | 87,798  | 456,695 |     | △7.4       |



## 2. 세입·세출예산 사업별 설명서 : 별첨





### 3. 계속비 사업설명서



## 3

## 계속비 사업설명서

## 1

## 장욱진생가기념관 건립[전환] (계속)

예산안 : 행복위, 예산요구 없음, 담당자 : 이한영 장욱진기념관건립TF팀장 윤후영 (☎300-4541)

## 1 편성요구액

(단위:천원)

| 편 성 목<br>( 통계목 )     |     | 2021년     | 2022년     | 2023년   | 2024년<br>예산안 | 2025년<br>이 후 |
|----------------------|-----|-----------|-----------|---------|--------------|--------------|
| 계                    | 예산액 | 4,080,000 | 1,444,000 | 594,581 | -            | 9,041,419    |
|                      | 결산액 | 3,845,120 | 728,399   | 594,581 | -            | -            |
| 시설비 및 부대비<br>(시설비)   | 예산액 | 4,080,000 | 1,425,000 | 594,581 | -            | 8,820,419    |
|                      | 결산액 | 3,845,120 | 725,435   | 594,581 | -            | -            |
| 시설비 및 부대비<br>(감리비)   | 예산액 | -         | 15,000    | -       | -            | 200,000      |
|                      | 결산액 | -         | 0         | -       | -            | -            |
| 시설비 및 부대비<br>(시설부대비) | 예산액 | -         | 4,000     | -       | -            | 21,000       |
|                      | 결산액 | -         | 2,964     | -       | -            | -            |

## 2 편성사유

## ① 사업개요

- 사업구분 : 자체
- 사업내용 : 세종시가 배출한 장욱진 화백을 세종시 대표 문화브랜드로 육성하고, 문화예술·관광자원으로 활용하기 위한 생가복원 및 기념관 건립
- 사업기간 : 2021.1.1~2025.12.31
- 사 업 비 : 15,160,000천원(시비 100%) ※ 균형발전특별회계 지방이양 전환사업
- 추진근거 : 박물관 및 미술관 진흥법 제12조
- 사전절차이행여부

| 구 분    | 중기지방재정계획 | 지방재정영향평가 | 투자심사 | 공유재산관리계획 | 정수물품승인 | 지방보조금 | 연구용역 | 행사·축제 | 민간위탁 | 출자·출연금 |
|--------|----------|----------|------|----------|--------|-------|------|-------|------|--------|
| 대상/비대상 | 대상       | 대상       | 대상   | 대상       | 비대상    | 비대상   | 비대상  | 비대상   | 비대상  | 비대상    |
| 반영/미반영 | 반영       | 반영       | 반영   | 반영       | 해당없음   | 해당없음  | 해당없음 | 해당없음  | 해당없음 | 해당없음   |

## [중기재정 수요전망 (단위 : 천원)]

- ('24) - ('25) 5,269,319 ('26) 3,772,100 ('27) - ('28) -

## [연차별 투자계획]

(단위 : 천원)

| 구 분 | 총사업비       | 2022년<br>이전 | 2023년      |            |              | 2024년<br>예산안<br>(C) | 2025년     | 2026년     | 2027년<br>이후 |
|-----|------------|-------------|------------|------------|--------------|---------------------|-----------|-----------|-------------|
|     |            |             | 계<br>(A+B) | 당 초<br>(A) | 추 경(B)<br>3회 |                     |           |           |             |
| 계   | 15,160,000 | 5,524,000   | 5,945,811  | 2,613,900  | △2,019,319   | -                   | 5,269,319 | 3,772,110 | -           |
| 국 비 | -          | -           | -          | -          | -            | -                   | -         | -         | -           |
| 시 비 | 15,160,000 | 5,524,000   | 5,945,811  | 2,613,900  | △2,019,319   | -                   | 5,269,319 | 3,772,110 | -           |
| 기 타 | -          | -           | -          | -          | -            | -                   | -         | -         | -           |

## ② 요구내용 및 산출근거

- 해당없음('24년 예산요구 없음)

## ③ 편성 필요성 및 증감사유

- 장욱진은 세종시 브랜드 파워를 높일 수 있는 최적의 지역문화자원으로 '19년도 부터 기념관 건립을 위한 사전 행정절차(문체부 공립미술관 건립타당성 사전평가, 행안부 재정투자심사) 등을 이행하고, '21년부터 예산을 확보하여 본격 추진 중
- '23년 1월 부지확보를 완료하였고, '23년 10월 건축설계를 완료하고, '23년 12월까지 기존주택 철거 및 부지조성을 완료할 계획임
- '24년~'26년은 장욱진생가기념관을 본격적으로 건립하는 단계로 '26년 하반기 개관 목표를 달성하기 위하여 사업비 확보가 필수적임

## 2

## 조치원을 상리 도시재생사업(계속)

예산안: 산건위 77쪽, 담당자: 강윤서 재생사업팀장 이영호 (☎300-2721)

## ① 편성요구액

(단위:천원)

| 편 성 목<br>(통계목)                     |     | 2021년     | 2022년     | 2023년     | 2024년<br>예산안 | 2025년<br>이 후 |
|------------------------------------|-----|-----------|-----------|-----------|--------------|--------------|
| 계                                  | 예산액 | 5,920,000 | 2,648,000 | 1,235,000 | 6,000        | 1,142,000    |
|                                    | 결산액 | 3,113,639 | 393,483   | 85,131    |              |              |
| 일반운영비<br>(사무관리비)                   | 예산액 | 3,000     | 10,000    | 7,000     | 6,000        | -            |
|                                    | 결산액 | 1,750     | 10,000    | 3,348     |              |              |
| 연구개발비<br>(연구용역비)                   | 예산액 | 460,000   | 750,000   | 700,000   | -            | 1,142,000    |
|                                    | 결산액 | 344,190   | 383,483   | 76,131    |              |              |
| 자치단체등이전<br>(공기관등에 대한<br>경상적 위탁사업비) | 예산액 | 150,000   | 800,000   | -         | -            | -            |
|                                    | 결산액 | -         | -         | -         |              |              |
| 시설비및부대비<br>(시설비)                   | 예산액 | 5,290,500 | 1,083,000 | 500,000   | -            | -            |
|                                    | 결산액 | 2,763,487 | -         | 3,652     |              |              |
| 시설비및부대비<br>(감리비)                   | 예산액 | 7,500     | -         | -         | -            | -            |
|                                    | 결산액 | -         | -         | -         |              |              |
| 시설비및부대비<br>(시설부대비)                 | 예산액 | 9,000     | 5,000     | 8,000     | -            | -            |
|                                    | 결산액 | 4,212     | -         | -         |              |              |
| 자산취득비<br>(자산 및 물품취득비)              | 예산액 | 150,000   | -         | 20,000    | -            | -            |
|                                    | 결산액 | -         | -         | 2,000     |              |              |

## ② 편성사유

## ① 사업개요

- 사업구분: 군특보조, 자체
- 사업내용: 저에너지 테마, 골목상권 활성화 도시재생사업추진
  - 청자장 복합문화공간 시설물 점검 소규모 수수료 등
- 사업기간: 2019. 1. 1. ~ 2024. 12. 31.(6년)
- 사 업 비: 6,000천원(시비 6,000천원)
  - ※ 총사업비: 200억원(국비 100억, 시비 100억)
- 추진근거: 도시재생 활성화 및 지원에 관한 특별법
- 사전절차이행여부

| 구 분    | 중기지방재정계획 | 지방재정영향평가 | 투자심사 | 공유재산관리계획 | 정수물품승인 | 지방보조금 | 연구용역 | 행사·축제 | 민간위탁 | 출자·출연금 |
|--------|----------|----------|------|----------|--------|-------|------|-------|------|--------|
| 대상/비대상 | 대상       | 비대상      | 비대상  | 대상       | 비대상    | 비대상   | 비대상  | 비대상   | 비대상  | 비대상    |
| 반영/미반영 | 반영       | 해당없음     | 해당없음 | 반영       | 해당없음   | 해당없음  | 해당없음 | 해당없음  | 해당없음 | 해당없음   |

[중기재정 수요전망 (단위 : 천원)]

- ('24) 6,000 ('25) 1,142,000 ('26) - ('27) - ('28) -

[연차별 투자계획]

(단위 : 천원)

| 구 분 | 총사업비       | 2022년<br>이전  | 2023년       |             |                 | 2024년<br>예산안<br>(C) | 2025년     | 2026년 | 2027년<br>이후 |
|-----|------------|--------------|-------------|-------------|-----------------|---------------------|-----------|-------|-------------|
|     |            |              | 계<br>(A+B)  | 당 초<br>(A)  | 추 경(B)<br>1회 2회 |                     |           |       |             |
| 계   | 20,000,000 | (17,617,000) | (1,235,000) | (1,235,000) | - -             | 6000                | 1,142,000 | -     | -           |
| 국 비 | 10,000,000 | 10,000,000   | -           | -           | - -             | -                   | -         | -     | -           |
| 시 비 | 10,000,000 | 7,617,000    | 1,235,000   | 1,235,000   | - -             | 6000                | 1,142,000 | -     | -           |
| 기 타 | -          | -            | -           | -           | - -             | -                   | -         | -     | -           |

② 편성내용 및 산출근거

- (사무관리비 6,000천원) 조치원을 상리 도시재생사업 추진에 따라 조성된 청자장 복합문화공간 시설물관리를 위한 수수료

- 청자장 복합문화공간 시설물관리를 위한 법정점검 수수료 6,000천원 요구

- 승강기 정기점검: 155천원\*12개월=1,860천원
- 소방시설 점검: 200천원\*12개월=2,400천원
- 전기안전관리: 145천원\*12개월=1,740천원

③ 편성 필요성 및 증감사유

- 조치원을 상리 도시재생사업의 일환으로 조성한 '청자장 복합문화공간' 준공에 따른 소방시설 자체 점검, 승강기 정기 점검, 전기시설 점검 등 시설물 점검에 대한 수수료 지급을 위해 편성

④ 참고자료

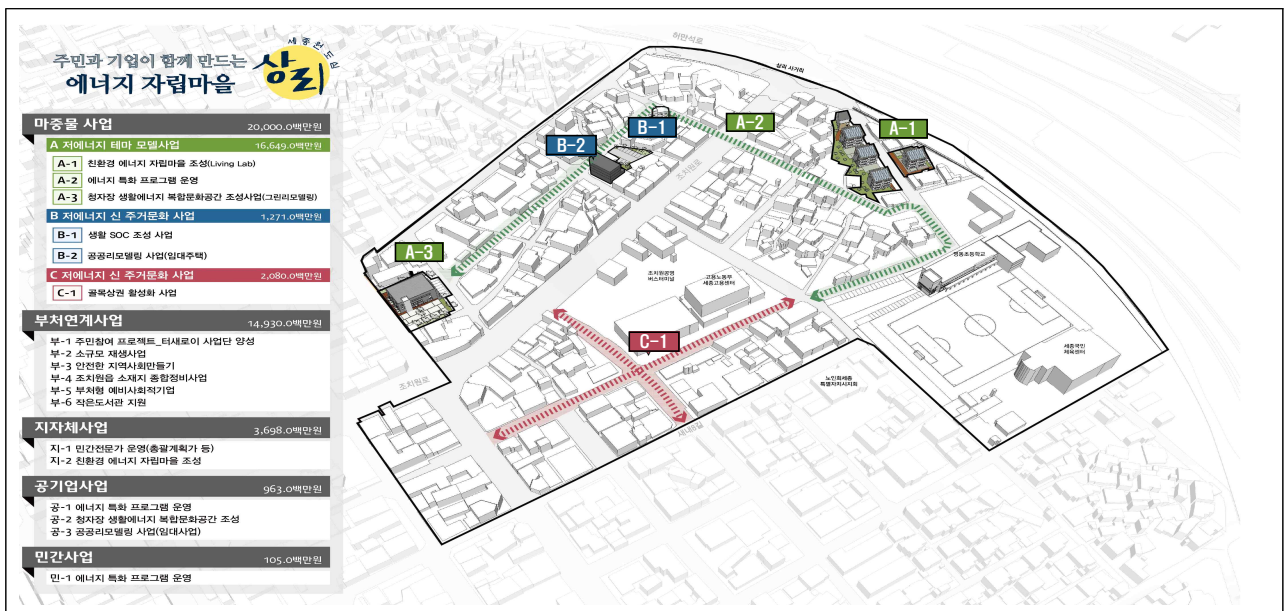

## 3

## 전의면 읍내리 도시재생사업(계속)

예산안: 산건위 77쪽, 담당자: 황태연 균형개발팀장 마경완 (☎300-2731)

## ① 편성요구액

(단위:천원)

| 편 성 목<br>(통계목)                     |     | 2021년     | 2022년     | 2023년   | 2024년<br>예산안 | 2025년<br>이 후 |
|------------------------------------|-----|-----------|-----------|---------|--------------|--------------|
| 계                                  | 예산액 | 6,209,000 | 3,639,000 | 783,000 | 10,000       | 490,000      |
|                                    | 결산액 | 1,551,478 | 2,285,701 | 410,000 |              |              |
| 일반운영비<br>(사무관리비)                   | 예산액 | 3,000     | 10,000    | 10,000  | -            | -            |
|                                    | 결산액 | 2,533     | 3,328     | 10,000  |              |              |
| 연구개발비<br>(연구용역비)                   | 예산액 | 500,000   | 1,300,000 | 763,000 | -            | 480,000      |
|                                    | 결산액 | 319,223   | 800,000   | 400,000 |              |              |
| 민간이전<br>(민간경상사업보조)                 | 예산액 | -         | -         | 10,000  | 10,000       | 10,000       |
|                                    | 결산액 | -         | -         | -       |              |              |
| 자치단체등이전<br>(공기관등에 대한<br>경상적 위탁사업비) | 예산액 | 200,000   | 840,000   | -       | -            | -            |
|                                    | 결산액 | 200,000   | 840,000   | -       |              |              |
| 시설비및부대비<br>(시설비)                   | 예산액 | 5,299,000 | 1,389,000 | -       | -            | -            |
|                                    | 결산액 | 1,023,641 | 642,373   | -       |              |              |
| 시설비및부대비<br>(감리비)                   | 예산액 | 41,000    | -         | -       | -            | -            |
|                                    | 결산액 | -         | -         | -       |              |              |
| 시설비및부대비<br>(시설부대비)                 | 예산액 | 16,000    | -         | -       | -            | -            |
|                                    | 결산액 | 6,081     | -         | -       |              |              |
| 자산취득비<br>(자산 및 물품취득비)              | 예산액 | 150,000   | 100,000   | -       | -            | -            |
|                                    | 결산액 | -         | -         | -       |              |              |

## ② 편성사유

## ① 사업개요

- 사업구분 : 균특보조, 자체
- 사업내용 : 전의면의 유·무형 자산을 활용한 도시재생사업 추진  
- (SW) 전의면 마을관리사회적협동조합의 거점시설 운영 초기 비용 지원
- 사업기간 : 2019. 1. ~ 2023. 12.(5년) ※ 국토부와 활성화계획 변경 협의중(23.12고시예정/~'24)
- 사 업 비 : 10,000천원(시비 10,000천원) ※ 시비 매칭비 미확보분  
※ 총사업비: 200억원(국비 100억, 시비 100억)
- 추진근거 : 「도시재생 활성화 및 지원에 관한 특별법」
- 사전절차이행여부

| 구 분    | 중기지방<br>재정계획 | 지방재정<br>영향평가 | 투자심사 | 공유재산<br>관리계획 | 정수물품<br>승인 | 지방<br>보조금 | 연구용역 | 행사·<br>축제 | 민간<br>위탁 | 출자·<br>출연금 |
|--------|--------------|--------------|------|--------------|------------|-----------|------|-----------|----------|------------|
| 대상/비대상 | 대상           | 대상           | 비대상  | 대상           | 비대상        | 비대상       | 대상   | 비대상       | 비대상      | 비대상        |
| 반영/미반영 | 반영           | 반영           | 해당없음 | 반영           | 해당없음       | 해당없음      | 반영   | 해당없음      | 해당없음     | 해당없음       |

[중기재정 수요전망 (단위 : 천원)]

- ('24) 10,000 ('25) 490,000 ('26) - ('27) - ('28) -

[연차별 투자계획]

(단위 : 천원)

| 구 분 | 총사업비       | 2022년<br>이전  | 2023년      |             |        |           | 2024년<br>예산안<br>(C) | 2025년   | 2026년 | 2027년<br>이후 |
|-----|------------|--------------|------------|-------------|--------|-----------|---------------------|---------|-------|-------------|
|     |            |              | 계<br>(A+B) | 당 초<br>(A)  | 추 경(B) |           |                     |         |       |             |
|     |            |              |            |             | 1회     | 2회        |                     |         |       |             |
| 계   | 20,000,000 | (18,717,000) | (783,000)  | (1,283,000) | 0      | △ 500,000 | 10,000              | 490,000 | -     | -           |
| 국 비 | 10,000,000 | 10,000,000   | -          | -           | -      | -         | -                   | -       | -     | -           |
| 시 비 | 10,000,000 | 8,717,000    | 783,000    | 1,283,000   | -      | △ 500,000 | 10,000              | 490,000 | -     | -           |
| 기 타 | -          | -            | -          | -           | -      | -         | -                   | -       | -     | -           |

② 편성내용 및 산출근거

○ (민간이전) 10,000천원

- 전의면 마을관리 사회적협동조합의 거점시설(3개소) 운영 초기 비용 지원

○ 도시재생활성화계획에 따라 마을관리사회적협동조합 초기사업비 지원 10,000천원

③ 편성 필요성 및 증감사유

○ (민간이전) 전의면 읍내리 도시재생사업으로 조성한 주민공동이용시설 3개소(표목 플랫폼, 전의이야기센터, 전의게스트하우스) 운영을 위한 마을관리 사회적 협동조합 초기사업비(인건비, 운영비, 복리후생비) 지원 필요

④ 참고자료

○ 「마을관리 사회적협동조합 육성 및 공공지원 가이드라인」 지침(국토교통부)



### III. 마을조합 공공지원

- (공공지원) 공공지원은 해당 도시재생사업의 추진현황, 조합원 보유 역량 및 의지, 지자체 조례 유무 등 **현장의 여건을 고려하여 추진**

#### (1) 초기사업비 및 사무공간

- ◇ (지자체 협조사항) 도시재생 활성화계획에 **마을조합 초기사업비 예산 반영, 사무공간 지원**을 위한 「도시재생활성화 및 지원에 관한 특별법」 제30조의2 제2항에 따른 **조례 제·개정**

- (초기사업비) 공공지원 필요요건을 충족한 조합 대상 도시재생사업비 중 **지방비로 초기사업비 3년 간 최대 5천만원 지원** [참조 1]

#### 【 마을조합 초기사업비 】

- (지원원칙) ①도시재생사업비 중 지방비로 편성, ②민간경상사업보조 형태로 지급, ③초기사업비의 10% 이상 자부담 편성, ④운영지원전문기관을 통한 회계관리 필수 등
- (집행원칙) 마을조합 사무국 인건비(총 초기사업 비의 40% 이하 권고), 운영비(초기 사업비의 40% 이상 권고), 건설비
- (지원근거) 도시재생법 제27조(보조 또는 융자)

- (사무공간) 도시재생활성화지역 내에서 **공동이용시설에 대한 무상·경감 사용** 근거를 활용하여 **조합 설립 초기 사무공간 지원**\*

- \* 우리동네살리기 등은 도시재생법에 따른 사무공간 무상지원을 위해서는 도시 재생전략계획을 통하여 해당 사업구역을 활성화지역으로 지정할 필요

#### ※ 마을조합 사무공간 지원에 관한 규정

##### - 도시재생 활성화 및 지원에 관한 특별법

제30조의2(공동이용시설 사용료의 감면) ① 지방자치단체의 장은 **도시재생 활성화 등 공익 목적을 위하여 도시재생활성화지역 내 제2조제10호나목에 따른 공동이용시설에 대한 「공유재산 및 물품 관리법」 제20조에 따른 사용허가**를 하는 경우 같은 법 제22조에도 불구하고 **사용료를 면제 또는 경감**할 수 있다.

② 제1항에 따른 공익 목적의 기준, 사용료 면제 대상 및 그 밖에 필요한 사항은 해당 **지방자치단체의 조례**로 정한다.

## 4

## 부강면 부강리 도시재생사업(계속)

예산안: 산건위 78쪽, 담당자: 박철순 균형개발팀장 마경완 (☎300-2731)

## ① 편성요구액

(단위:천원)

| 편 성 목<br>(통계목)                     |     | 2021년     | 2022년     | 2023년     | 2024년<br>예산안 | 2025년<br>이 후 |
|------------------------------------|-----|-----------|-----------|-----------|--------------|--------------|
| 계                                  | 예산액 | 4,665,000 | 2,126,100 | 3,060,000 | 630,000      | 3,018,900    |
|                                    | 결산액 | 501,589   | 495,016   | 9,692     |              |              |
| 일반운영비<br>(사무관리비)                   | 예산액 | 3,000     | 5,900     | 5,000     | -            | -            |
|                                    | 결산액 | 2,300     | 740       | 5,000     |              |              |
| 연구개발비<br>(연구용역비)                   | 예산액 | 360,000   | 420,000   | 430,000   | -            | 770,000      |
|                                    | 결산액 | 264,700   | 294,276   | -         |              |              |
| 민간이전<br>(민간경상사업보조)                 | 예산액 | -         | -         | -         | -            | 50,000       |
|                                    | 결산액 | -         | -         | -         |              |              |
| 민간자본이전<br>(민간자본사업보조<br>(이전재원))     | 예산액 | -         | -         | -         | -            | 44,000       |
|                                    | 결산액 | -         | -         | -         |              |              |
| 자치단체등이전<br>(공기관등에 대한<br>경상적 위탁사업비) | 예산액 | 200,000   | 200,000   | -         | -            | -            |
|                                    | 결산액 | 200,000   | 200,000   | -         |              |              |
| 시설비및부대비<br>(시설비)                   | 예산액 | 4,055,000 | 1,177,200 | 2,550,000 | 500,000      | 2,054,900    |
|                                    | 결산액 | 32,589    | -         | -         |              |              |
| 시설비및부대비<br>(감리비)                   | 예산액 | 35,000    | 323,000   | 50,000    | -            | -            |
|                                    | 결산액 | -         | -         | -         |              |              |
| 시설비및부대비<br>(시설부대비)                 | 예산액 | 12,000    | -         | 5,000     | -            | -            |
|                                    | 결산액 | 2,000     | -         | -         |              |              |
| 자산취득비<br>(자산 및 물품취득비)              | 예산액 | -         | -         | 20,000    | 130,000      | 100,000      |
|                                    | 결산액 | -         | -         | 4,692     |              |              |

## ② 편성사유

## ① 사업개요

- 사업구분: 군특보조, 자체
- 사업내용: 부강면의 노인 및 취약계층 지원을 위한 핵심 거점 조성  
- (HW) 부강행복돌봄센터, 부강마실공방 조성 등
- 사업기간: 2020. 1. 1. ~ 2023. 12. 31.(4년) ※ 국토부와 활성화계획 변경 협의중(23.12고시예정/~25)
- 사 업 비: 630,000천원(시비) ※ 시비 매칭비 미확보분  
※ 총사업비: 157.5억원(국비 75억, 시비 75억, 지방채 7.5억)
- 추진근거: 「도시재생 활성화 및 지원에 관한 특별법」
- 사전절차이행여부

| 구 분    | 중기지방재정계획 | 지방재정영향평가 | 투자심사 | 공유재산관리계획 | 정수물품승인 | 지방보조금 | 연구용역 | 행사·축제 | 민간위탁 | 출자·출연금 |
|--------|----------|----------|------|----------|--------|-------|------|-------|------|--------|
| 대상/비대상 | 대상       | 대상       | 비대상  | 대상       | 비대상    | 비대상   | 대상   | 비대상   | 비대상  | 비대상    |
| 반영/미반영 | 반영       | 반영       | 해당없음 | 반영       | 해당없음   | 해당없음  | 반영   | 해당없음  | 해당없음 | 해당없음   |

[중기재정 수요전망 (단위 : 천원)]

- ('24) 630,000 ('25) 3,018,900 ('26) - ('27) - ('28) -

[연차별 투자계획]

(단위 : 천원)

| 구 분 | 총사업비       | 2022년<br>이전 | 2023년       |             |        |            | 2024년<br>예산안<br>(C) | 2025년     | 2026년 | 2027년<br>이후 |
|-----|------------|-------------|-------------|-------------|--------|------------|---------------------|-----------|-------|-------------|
|     |            |             | 계<br>(A+B)  | 당 초<br>(A)  | 추 경(B) |            |                     |           |       |             |
|     |            |             |             |             | 1회     | 2회         |                     |           |       |             |
| 계   | 15,750,000 | (9,041,100) | (3,060,000) | (4,060,000) | 0      | △1,000,000 | 630,000             | 3,018,900 | 0     | 0           |
| 국 비 | 7,500,000  | 6,000,000   | 1,500,000   | 1,500,000   | -      | -          | -                   | -         | -     | -           |
| 시 비 | 7,500,000  | 3,041,100   | 810,000     | 1,810,000   | -      | △1,000,000 | 630,000             | 3,018,900 | -     | -           |
| 기 타 | 750,000    | -           | 750,000     | 750,000     | -      | -          | -                   | -         | -     | -           |

② 편성내용 및 산출근거

○ (시설비및부대비) 시설비 500,000천원

- 부강마실공방 조성비 500,000천원
  - 건축, 전기, 소방분야 2차년도('24년) 공사비
  - ※ 1차년도('23년) 공사비 651,151천원 편성

○ (자산취득비) 130,000천원

- 주민공동이용시설 필요자산(가구 등) 구입비

- 주민공동이용시설 관리운영을 위한 물품구입비 130,000천원
  - '부강행복돌봄센터' 관리운영을 위한 집기류: 130,000천원

③ 편성 필요성 및 증감사유

- (시설비) 부강마실공방 조성 공사비 2차분 편성 필요
- (자산취득비) 부강행복돌봄센터 준공시기('24.6월)에 맞춰 거점시설 관리·운영에 필요한 집기류 등 설치 필요

④ 참고자료

- 도시재생활성화계획 구상도

## 5

## 로컬푸드 직매장 4호점 복합시설 건립(계속)

예산안 : 산건위, 예산요구 해당없음, 담당자 : 이현경 로컬푸드팀장 최의현 (☎300-2541)

## 1 편성요구액

(단위:천원)

| 편 성 목<br>( 통계목 )                   |     | 2021년   | 2022년     | 2023년     | 2024년<br>예산안 | 2025년<br>이 후 |
|------------------------------------|-----|---------|-----------|-----------|--------------|--------------|
| 계                                  | 예산액 | 300,000 | 3,192,000 | 1,664,568 |              |              |
|                                    | 결산액 | -       |           | 4,301,784 |              |              |
| 자차단체등자본이전<br>(공기관등에대한<br>자본적위탁사업비) | 예산액 | -       | 3,192,000 |           |              |              |
|                                    | 결산액 | -       |           | 4,223,744 |              |              |
| 시설비및부대비<br>(시설비)                   | 예산액 | 300,000 | -         | 1,188,510 |              |              |
|                                    | 결산액 |         |           | 78,040    |              |              |
| 시설비및부대비<br>(감리비)                   | 결산액 |         |           | 14,000    |              |              |
|                                    | 결산액 |         |           |           |              |              |
| 시설비및부대비<br>(시설부대비)                 | 예산액 |         |           | 3,000     |              |              |
|                                    | 결산액 |         |           |           |              |              |
| 자산취득비<br>(자산및물품취득비)                | 예산액 |         |           | 430,000   |              |              |
|                                    | 결산액 |         |           |           |              |              |
| 일반운영비<br>(사무관리비)                   | 예산액 |         |           |           |              |              |
|                                    | 결산액 |         |           |           |              |              |

## 2 편성사유

## ① 사업개요

○ 사업구분 : 군특, 자체

○ 사업기간 : 2019년 6월 ~ 2024년 6월

○ 사 업 비 : 8,768,000천원(국비 4,384,000 / 시비 4,384,000)

★ 추진근거 : 「지역농산물 이용촉진 등 농산물 직거래 활성화에 관한 법률」 제9조 제1항,  
「세종특별자치시 로컬푸드 육성 및 지원에 관한 조례」 제23조 제1항,  
「국가균형발전특별법」 제20조에 따른 지역발전투자협약시범사업 협약체결사항 이행(19.6.27.)

| 사전절차<br>이행여부 | 중기지방재정계획<br>대상 | 지방재정영향평가<br>반영 | 투자심사<br>반영 | 공유재산관리계획<br>비대상 | 정수물품 승인<br>비대상 |
|--------------|----------------|----------------|------------|-----------------|----------------|
|--------------|----------------|----------------|------------|-----------------|----------------|

[중기재정 수요전망 (단위 : 천원)]

- ('24) -

[연차별 투자계획]

(단위 : 천원)

| 구 분 | 총사업비      | 기투자       | '24 | '25 | '26 | '27 | '28 이후 |
|-----|-----------|-----------|-----|-----|-----|-----|--------|
| 계   | 8,768,000 | 8,768,000 |     |     |     |     |        |
| 국 비 | 4,384,000 | 4,384,000 |     |     |     |     |        |
| 시 비 | 4,384,000 | 4,384,000 |     |     |     |     |        |

※ 업무 소관별로 사업비 편성(시비) : 로컬푸드과-직매장(가공소 등 포함 1,210㎡) 1,964,568천원,  
아동청소년과-놀이터(400㎡) 850,000천원, 자원순환과-재활용업사이클센터(950㎡) 1,569,432천원

## ② 요구내용 및 산출근거

○ 기 편성예산(8,768,000천원)의 계속비이월(추가 요구예산 없음)

(단위:천원)

| 산 출 기 초   | 사업량  | 사업비 총액    | 비고                                       |
|---|------|-----------|--|
| 계   |      | 8,768,000 |  |
| 자치단체 등 자본이전<br>(공기관등에대한자본적위탁사업비)                      | 1식   | 4,384,000 | 국비('20.'22.) 기편성                         |
| 시설비 및 부대비   |      | 1,505,510 | - '21 : 300,000천원<br>- '23 : 1,205,510천원 |
| 01. 시설비   |      | 1,488,510 |  |
| 02. 감리비   |      | 14,000    |  |
| 03. 시설부대비   |      | 3,000     |  |
| 자산취득비   |      | 430,000   | - '23 : 430,000천원                        |
| 01. 자산 및 물품취득비  |      | 430,000   |  |
| 싱싱장터, 가공소, 사무실 비품<br>(직매장 판매대(목가구,<br>냉장·냉동), 훈연오픈 등) | 1식   | 430,000   |  |
| 일반운영비   |      | 29,058    | - '23 : 29,058천원                         |
| 01. 사무관리비   |      | 29,058    |  |
| 직매장 관리시스템 라이선스 비용<br>POS시스템 구입                        | 1식   | 29,058    |  |
| 사업부서 예산편성(시설비 등)                                      | 950㎡ | 1,569,432 | 자원순환과                                    |
|   | 400㎡ | 850,000   | 아동청소년과                                   |

## ③ 편성 필요성 및 증감사유

○ 지역발전투자협약사항 이행 및 로컬푸드 직매장 복합시설 4호점의 차질 없는 건립

## ④ 참고자료

○ 건립 추진현황, 사업비 산출내역 등

## 참고 1

## 로컬푸드 직매장 4호점 건립 추진현황

### ☑ 사업 개요

#### 직매장 4호점

|       |                             |
|-------|-----------------------------|
| 위 치   | 소담동 554(3-3생, 주3-8)         |
| 면 적   | 부지 10,310㎡, 직매장 연면적 2,560㎡  |
| 사 업 비 | 8,768백만원(국 4,384 / 시 4,384) |
| 사업기간  | '20. 1 ~ '24. 6.            |
| 사업내용  | 환승주차장 내 복합시설 건립             |



※ (환승주차장 연면적) 18,382㎡ / 복합시설 연면적 2,560㎡ - (1층) 직매장(950㎡), 가공소(130㎡), 레스토랑(130㎡),  
(2층) 재활용업사이클센터(950㎡), 놀이터(400㎡)

### ☑ 추진상황

- 지역발전투자협약 시범사업 계획 수립 : '19. 5.
- 3생 환승주차장 공공시설 복합화 협의완료(시+행복청+LH) : '19. 11.
- 3생 환승주차장 복합개발 TF 구성 운영(시+행복청+LH) : '20. 2. ~
- 지역발전투자협약 시범사업 협약변경(1차) : '20. 4.
- 로컬푸드 직매장 4호점 건립 기본계획 수립 : '20. 8.
- 3생 환승주차장 개발 가이드라인\* 수립용역 완료(LH) : '20. 9. ~ 12. 21.
- \* 환승주차장에 공유 및 무인차량, 복합화 방안 등을 고려한 개발 가이드라인 용역 중
- 3생 환승주차장 부지 영구시설물 축조 검토의견 회신(행복청) : '20. 12.
- 로컬푸드 직매장 4호점 건립 기본계획 변경 : '21. 1. 22.
- 3생 환승주차장 부지 영구시설물 축조 승인(기재부) : '21. 4. 21.
- 3생 환승주차장 공공시설 복합화 건립 업무협의 : '21. 4. 28.
- 3생 환승주차장 복합시설 건립 총괄자문단회의 : '21. 12. 24.
- 3생 환승주차장 복합시설 건립 건축통합심의 : '22.2.21./3.30.
- 3생 환승주차장 건립사업 설계완료(LH) : '22. 5.
- 3생 환승주차장 건립사업 착공(LH) : '22. 10.
- 로컬푸드 직매장 4호점 실내건축 설계완료(市) : 9. 26.

### ☑ 향후계획

- 3생 환승주차장 및 싱싱장터 준공 : '24. 5. ※실내건축('23.12.~'24.3.)

## 참고 2

## 사업비 산출내역

□ 총 사업비 산출내역

(단위 : 천 원)

| 구 분            |                   | 면적     | 산출기초  | 금액        |
|----------------|-------------------|--------|---|-----------|
| 총계             |                   |        |   | 8,768,000 |
| 위탁사업비<br>(소계)  |                   | 1,210㎡ | 설계(62,510천원) / 공사(3,961,368천원) / 감리(360,122천원)  | 4,384,000 |
|                | 복합시설<br>건립(LH)    | 2,560㎡ | (기본 및 실시설계) 448,747천원×13.93%(시부담)   | 62,510    |
|                |                   |        | (건설공사)28,659,010천원 / (전기공사)2,586,097천원 / (통신공사) 949,639천원 / (소방시설공사)2,067,516천원*13.93%(시부담)*83% | 3,961,368 |
|                |                   |        | (건설공사 감리) 2,897,760천원 13.93%(시부담)*83%(낙찰율 예상)<br>(소방시설공사 감리) 산정 중(25,086천원)                     | 360,122   |
| 1층 직매장(시)      |                   | 1,210㎡ |   | 1,505,510 |
| 전시<br>시설*      | 직매장               | 950㎡   | 950㎡*2,932천원*40%*1.03^2(물가상승률 1년당 각3%)  | 1,182,012 |
|                | 로컬푸드<br>레스토랑      | 130㎡   | 130㎡*2,932천원*40%*1.03^2(물가상승률 1년당 각3%)  | 161,749   |
|                | 로컬푸드<br>가공소       | 130㎡   | 130㎡*2,932천원*40%*1.03^2(물가상승률 1년당 각3%)  | 161,749   |
| 2층 놀이터<br>등(시) |                   | 1,350㎡ |   | 2,419,432 |
| 체육<br>시설**     | 실내<br>놀이터         | 400㎡   | 400㎡*2,250,000천원<br>(※동일면적 기준, 유사사업 조달청 발주금액)   | 850,000   |
|                | 재활용<br>업사이클<br>센터 | 950㎡   | 950㎡*3,893천원*40%*1.03^2(물가상승률 1년당 각3%)  | 1,569,432 |
| 시설장비구축비        |                   | 1식     | 물품 구입   | 459,058   |

\* 전시시설 : 조달청-공사비 정보광장-주요통계 「주요시설 유형별 단위당 공사비(2021년)」에 따른 전시시설 단위면적당 평균공사비의 40% 적용

\*\* 체육시설 : 조달청-공사비 정보광장-주요통계 「주요시설 유형별 단위당 공사비(2021년)」에 따른 체육시설 단위면적당 평균공사비의 40% 적용 / 단, 실내놀이터는 조달청 실제 발주금액(9억, 399㎡/서변동 공공형 실내놀이터 놀이시설 설계 및 제작 참고 편성

### 참고 3

#### 3생활권 환승주차장 복합시설 사업비 산출내역

혁신을 통한 새로운 도약, 신뢰를 향한 New Start LH



## 한국토지주택공사

수신 세종특별자치시장(로컬푸드과장)

(경유)

제목 3생활권 환승주차장 복합개발(4호점) 사업 관련 사업비 납부 요청

1. 귀 시의 무궁한 발전을 기원하오며, 세종단지설계부-1893( '22.07.29)호와 관련입니다.

2. 「행정중심복합도시 3생활권 환승주차장 건설공사」가 착공됨에 따라, 귀 시가 부담해야 할 사업비를 불임과 같이 송부하오니 납부하여 주시기 바랍니다.

\* 유의사항 : 동 사업을 위한 전용계좌를 개설 중으로, 이자는 전체사업비가 전용계좌로 이체 완료된 이후부터 발생되며, 최종 사업비 정산 시 반영하여 정산 예정.

불 임 : 1. 3생활권 환승주차장 추정사업비 산정내역 1부.  
2. 사업자등록증 및 (공동계좌)통장사본 각 1부.. 끝.

한국토지주택공사세종특별본부장



차장 이준성 부장 전영 2022. 12. 20.  
류형열

협조자

시행 세종단지설계부-3293 (2022. 12. 20.) 접수 로컬푸드과-10715 (2022. 12. 20.)

우 30121 세종특별자치시 가림로 238-3(어진동,LH 세종특별본부) / <http://www.lh.or.kr>

전화번호 044-860-7449 팩스번호 0503-6994-2979 / cyberlove98@lh.or.kr / 부분공개



### 3생활권 환승주차장 추정사업비 산정내역

#### 1) 연면적 비율

| 구분     | 연면적(㎡)   | 연면적 비율(%) |
|--------|----------|-----------|
| 근린생활시설 | 2,560    | 13.93%    |
| 주차장    | 15821.77 | 86.07%    |
| 전체     | 18381.77 | 100.00%   |

#### 2) 추정사업비 산정

(단위:원)

| 공종     |                  | 공사금액           | 비고       |
|--------|------------------|----------------|----------|
| 설계     | 기본 및 실시설계        | 448,747,000    |          |
| 소 계    |                  | 448,747,000    |          |
| 공사     | 건설공사(건,토,기,조 포함) | 23,496,067,226 | 계약완료     |
|        | 전기공사             | 2,343,173,411  | 계약완료     |
|        | 통신공사             | 859,289,800    | 계약완료     |
|        | 소방시설공사           | 1,813,654,064  | 계약완료     |
| 소 계    |                  | 28,512,184,501 |          |
| 감리     | 건설공사(건,토,기,조 포함) | 1,300,133,163  | 계약완료(통합) |
|        | 소방시설공사           | 67,023,000     | 발주 진행중   |
|        | 정보통신공사           | -              | 23년 발주예정 |
| 소 계    |                  | 1,367,156,163  |          |
| 계      |                  | 30,328,087,664 |          |
| LH 분담  |                  | 26,104,342,000 | 86.07%   |
| 세종시 분담 |                  | 4,223,744,000  | 13.93%   |

\* 사업비 분담 : 건축연면적 기준

※ 향후 공사 진행에 따른 설계변경으로 공사비 변동이 발생할 수 있으니 참고하시기 바랍니다.

## 6

## 수행기관연계협력확립(계속)

예산안 : 산건위, 예산요구 해당없음, 담당자 : 이현경 로컬푸드팀장 최의현 (☎300-2541)

## 1 편성요구액

(단위:천원)

| 편 성 목<br>(통계목)     |     | 2021년   | 2022년  | 2023년 | 2024년<br>예산안 | 2025년<br>이 후 |
|--------------------|-----|---------|--------|-------|--------------|--------------|
| 계                  | 예산액 | 190,000 | -      | -     | -            | -            |
|                    | 결산액 | 85,235  | 47,787 | -     | -            | -            |
| 일반운영비<br>(사무관리비)   | 예산액 | 2,000   | -      | -     | -            | -            |
|                    | 결산액 | 995     | -      | -     | -            | -            |
| 여비<br>(국내여비)       | 예산액 | 4,000   | -      | -     | -            | -            |
|                    | 결산액 | 280     | 4,890  | -     | -            | -            |
| 연구개발비<br>(전산용역비)   | 예산액 | -       | -      | -     | -            | -            |
|                    | 결산액 | -       | 39,852 | -     | -            | -            |
| 연구개발비<br>(전산개발비)   | 예산액 | 100,000 | -      | -     | -            | -            |
|                    | 결산액 | -       | -      | -     | -            | -            |
| 민간이전<br>(민간경상사업보조) | 예산액 | 84,000  | -      | -     | -            | -            |
|                    | 결산액 | 84,000  | -      | -     | -            | -            |

## 2 편성사유

## ① 사업개요

○ 사업구분 : 군특, 자체

○ 사업기간 : 2020년 ~ 2024년 6월

○ 사 업 비 : 300,000천원(국비 150,000천원, 시비 150,000천원)

★ 추진근거 : 「지역농산물 이용촉진 등 농산물 직거래 활성화에 관한 법률」 제9조 제1항,  
「세종특별자치시 로컬푸드 육성 및 지원에 관한 조례」 제23조 제1항,  
「국가균형발전특별법」 제20조에 따른 지역발전투자협약시범사업 협약체결사항 이행('19.6.27.)

| 사전절차<br>이행여부 | 중기지방재정계획 | 지방재정영향평가 | 투자심사 | 공유재산관리계획 | 정수물품 승인 |
|--------------|----------|----------|------|----------|---------|
|              | 대상       | 반영       | 반영   | 비대상      | 비대상     |

[중기재정 수요전망 (단위 : 천원)]

- ('24) -

[연차별 투자계획]

(단위 : 천원)

| 구 분 | 총사업비    | 기투자     | '24 | '25 | '26 | '27 | '28 이후 |
|-----|---------|---------|-----|-----|-----|-----|--------|
| 계   | 300,000 | 300,000 |     |     |     |     |        |
| 국 비 | 150,000 | 150,000 |     |     |     |     |        |
| 시 비 | 150,000 | 150,000 |     |     |     |     |        |

## ② 요구내용 및 산출근거

○ 싱싱장터 4호점 건립 공사감독 및 전산 연동을 위해 기 편성예산(300,000천원)의 미집행액 101,155천원(국내여비 1,155천원, 전산개발비 100,000천원) 계속비 이월 요구 \* 24년 편성 요구액 없음

## 7

## 매립지 정비사업(조치원읍 봉산리)(계속)

예산안 : 산건위 예산요구 해당없음 쪽, 담당자 : 서병욱

폐기물관리팀 이동규 (☎300-4731)

## ① 편성요구액

(단위:천원)

| 편 성 목<br>(통계목)   |     | 2021년  | 2022년     | 2023년     | 2024년<br>예산안 | 2025년<br>이 후 |
|------------------|-----|--------|-----------|-----------|--------------|--------------|
| 계                | 예산액 | 94,000 | 1,352,000 | 1,510,000 |              |              |
|                  | 결산액 | 93,517 | 900,000   | 752,812   | -            |              |
| 시설비및부대비<br>(시설비) | 예산액 | 94,000 | 1,352,000 | 1,510,000 |              |              |
|                  | 결산액 | 93,517 | 900,000   | 752,812   | -            |              |

## ② 편성사유

## ① 사업개요

- 사업구분 : 국고보조, 자체
- 사업위치 : 조치원읍 봉산리 23-1번지 일원
- 사업규모 : 정비면적 10,548㎡, 정비량 49,081㎥
- 사업내용 : 과거 비위생적으로 매립된 폐기물 정비하여 환경오염 방지
- 사업기간 : 2021. 1월 ~ 2023. 12월 ※ 사업기간 변경 예정(~2024. 12월)
- 사 업 비 : 2,956,000천원(국비 1,415,500천원, 시비 1,540,500천원)
- 추진근거 : 폐기물관리법 제50조, 제56조
- 사전절차이행여부

| 구 분    | 중기지방재정계획 | 지방재정영향평가 | 투자심사 | 공유재산관리계획 | 정수물품승인 | 지방보조금 | 연구용역 | 행사·축제 | 민간위탁 | 출자·출연금 |
|--------|----------|----------|------|----------|--------|-------|------|-------|------|--------|
| 대상/비대상 | 대상       | 비대상      | 비대상  | 비대상      | 비대상    | 비대상   | 비대상  | 비대상   | 비대상  | 비대상    |
| 반영/미반영 | 반영       | 해당없음     | 해당없음 | 해당없음     | 해당없음   | 해당없음  | 해당없음 | 해당없음  | 해당없음 | 해당없음   |

[중기재정 수요전망 (단위 : 천원)]

- ('23) 1,510,000 ('24) 1,077,000

[연차별 투자계획]

(단위 : 천원)

| 구 분 | 총사업비      | 2022년<br>이전 | 2023년      |            |        |    | 2024년<br>예산안<br>(C) | 2025년 | 2026년 | 2027년<br>이후 |
|-----|-----------|-------------|------------|------------|--------|----|---------------------|-------|-------|-------------|
|     |           |             | 계<br>(A+B) | 당 초<br>(A) | 추 경(B) |    |                     |       |       |             |
|     |           |             |            |            | 1회     | 2회 |                     |       |       |             |
| 계   | 2,956,000 | (1,446,000) | 1,510,000  | 1,510,000  | -      | -  | -                   | -     | -     | -           |
| 국 비 | 1,415,500 | (400,000)   | 1,015,500  | 1,015,500  | -      | -  | -                   | -     | -     | -           |
| 시 비 | 1,540,500 | (1,046,000) | 494,500    | 494,500    | -      | -  | -                   | -     | -     | -           |

## ② 요구내용 및 산출근거

- 사업부지 인접 시험굴착 결과 폐기물이 다량 발견됨에 따라 '24년도 환경부 총사업비 조정중에 있음
- 정비면적 6,216㎡, 정비량 31,122㎥ 추가정비에 따른 공사비 : 1,077,000천원
- ※ '24년 제1회 추가경정예산 및 환경부 폐기물처리시설 국고보조사업 예산내역변경을 통해 확보 예정

## ③ 편성 필요성 및 증감사유

- 환경부 국고보조사업으로 '21~'24년도에 걸쳐 추진되는 사업

## 8

## 폐기물 위탁처리(조치원읍 봉산리)(계속)

예산안 : 산건위 예산요구 해당없음 쪽, 담당자 : 서병욱

폐기물관리팀 이동규 (☎300-4731)

## ① 편성요구액

(단위:천원)

| 편성목<br>(통계목) | 2021년 | 2022년   | 2023년     | 2024년<br>예산안 | 2025년<br>이후 |
|--------------|-------|---------|-----------|--------------|-------------|
| 계            | -     | 700,000 | 2,245,250 | -            | -           |
| 예산액          | -     | -       | 1,082,365 | -            | -           |
| 결산액          | -     | -       | -         | -            | -           |
| 시설비및부대비      | -     | 700,000 | 2,245,250 | -            | -           |
| (시설비)        | -     | -       | 1,082,365 | -            | -           |
| 예산액          | -     | -       | -         | -            | -           |
| 결산액          | -     | -       | -         | -            | -           |

## ② 편성사유

## ① 사업개요

- 사업구분 : 국고보조, 자체
- 사업위치 : 조치원읍 봉산리 23-1번지 일원
- 사업규모 : 19,442ton
  - 가연성 폐기물(5,364ton), 불연성 폐기물(4,072ton), 침출수(5,281ton), 건설폐기물(4,725ton)
- 사업내용 : 과거 비위생적으로 매립된 폐기물 정비하여 환경오염 방지
- 사업기간 : 2021. 1월 ~ 2023. 12월 ※ 사업기간 변경 예정(~2024. 12월)
- 사업비 : 2,945,250천원(시비 100%)
- 추진근거 : 폐기물관리법 제50조, 제56조
- 사전절차이행여부

| 구분     | 중기지방재정계획 | 지방재정영향평가 | 투자심사 | 공유재산관리계획 | 정수물품승인 | 지방보조금 | 연구용역 | 행사·축제 | 민간위탁 | 출자·출연금 |
|--------|----------|----------|------|----------|--------|-------|------|-------|------|--------|
| 대상/비대상 | 대상       | 비대상      | 비대상  | 비대상      | 비대상    | 비대상   | 비대상  | 비대상   | 비대상  | 비대상    |
| 반영/미반영 | 반영       | 해당없음     | 해당없음 | 해당없음     | 해당없음   | 해당없음  | 해당없음 | 해당없음  | 해당없음 | 해당없음   |

[중기재정 수요전망 (단위 : 천원)]

- ('23) 2,245,250 ('24) 713,750

[연차별 투자계획]

(단위 : 천원)

| 구 분 | 총사업비      | 2022년<br>이전 | 2023년      |            |        |    | 2024년<br>예산안<br>(C) | 2025년 | 2026년 | 2027년<br>이후 |
|-----|-----------|-------------|------------|------------|--------|----|---------------------|-------|-------|-------------|
|     |           |             | 계<br>(A+B) | 당 초<br>(A) | 추 경(B) |    |                     |       |       |             |
|     |           |             |            |            | 1회     | 2회 |                     |       |       |             |
| 계   | 2,945,250 | (700,000)   | 2,245,250  | 2,245,250  | -      | -  | -                   | -     | -     | -           |
| 국 비 | -         | -           | -          | -          | -      | -  | -                   | -     | -     | -           |
| 시 비 | 2,945,250 | (700,000)   | 2,245,250  | 2,245,250  | -      | -  | -                   | -     | -     | -           |

## ② 요구내용 및 산출근거

- 조치원읍 봉산리 비위생매립지 정비사업 폐기물위탁처리 '22.~'24. / 3,659,000천원
  - 비위생매립지 선별폐기물 19,442ton 처리
  - 폐기물 성상별 처리단가: 가연성 249,872원/ton, 불연성 79,947원/ton, 침출수 153,890원/ton, 건설폐기물 38,804원/ton
  - ※ '23년 집행잔액(1,165,000천원) 및 '24년 제1회 추가경정예산을 통해 예산 확보 후 사업 추진 예정

## ③ 편성 필요성 및 증감사유

- 조치원읍 봉산리 정비사업 추진 과정에서 발생하는 폐기물 처리를 위한 사업비

## 9

## 매립지 정비사업(부강면 부강리)(계속)

예산안 : 산건위, 예산요구 해당없음, 담당자 : 서병욱 폐기물관리팀 이동규 (☎300-4731)

## ① 편성요구액

(단위:천원)

| 편 성 목<br>(통계목)   |     | 2021년 | 2022년 | 2023년  | 2024년<br>예산안 | 2025년<br>이 후 |
|------------------|-----|-------|-------|--------|--------------|--------------|
| 계                | 예산액 | -     | -     | 60,000 | -            | 655,000      |
|                  | 결산액 | -     | -     | -      | -            | -            |
| 시설비및부대비<br>(시설비) | 예산액 | -     | -     | 60,000 | -            | 655,000      |
|                  | 결산액 | -     | -     | -      | -            | -            |

## ② 편성사유

## ① 사업개요

- 사업구분 : 국고보조, 자체
- 사업위치 : 부강면 부강리 663-1번지 일원
- 사업규모 : 정비면적 2,335㎡, 정비량 11,600㎥
- 사업내용 : 과거 비위생적으로 매립된 폐기물 정비하여 환경오염 방지  
- '23년 기본 및 실시설계 용역 추진 / '25년 비위생매립지 정비공사(굴착·선별·이적) 추진
- 사업기간 : 2023. 11월 ~ 2025. 12월
- 사 업 비 : 715,000천원(국비 357,500천원, 시비 357,500천원)
- 추진근거 : 폐기물관리법 제50조, 제56조
- 사전절차이행여부

| 구 분    | 중기지방재정계획 | 지방재정영향평가 | 투자심사 | 공유재산관리계획 | 정수물품승인 | 지방보조금 | 연구용역 | 행사·축제 | 민간위탁 | 출자·출연금 |
|--------|----------|----------|------|----------|--------|-------|------|-------|------|--------|
| 대상/비대상 | 대상       | 비대상      | 비대상  | 비대상      | 비대상    | 비대상   | 비대상  | 비대상   | 비대상  | 비대상    |
| 반영/미반영 | 반영       | 해당없음     | 해당없음 | 해당없음     | 해당없음   | 해당없음  | 해당없음 | 해당없음  | 해당없음 | 해당없음   |

[중기재정 수요전망 (단위 : 천원)]

- ('23) 60,000 ('24) - ('25) 655,000

[연차별 투자계획]

(단위 : 천원)

| 구 분 | 총사업비    | 2022년<br>이전 | 2023년      |           |        |        | 2024년<br>예산안<br>(C) | 2025년   | 2026년 | 2027년<br>이후 |
|-----|---------|-------------|------------|-----------|--------|--------|---------------------|---------|-------|-------------|
|     |         |             | 계<br>(A+B) | 당초<br>(A) | 추 경(B) |        |                     |         |       |             |
|     |         |             |            |           | 1회     | 2회     |                     |         |       |             |
| 계   | 715,000 | (-)         | 60,000     | -         | 30,000 | 30,000 | -                   | 655,000 | -     | -           |
| 국 비 | 357,500 | -           | 30,000     | -         | -      | 30,000 | -                   | 327,500 | -     | -           |
| 시 비 | 357,500 | (-)         | 30,000     | -         | 30,000 | -      | -                   | 327,500 | -     | -           |

## ② 요구내용 및 산출근거

- 부강면 부강리 비위생매립지 실시설계 용역비(설계비) 60,000천원  
- 설계비 1,300,000,000원(추정공사비) × 3.47% = 45,110천원
- 지형현황측량비 2,792원/㎡ × 2,335㎡ = 6,519천원
- 성과품 인쇄비 1,584천원 / 손해배상보험 391천원 / 부가가치세 5,360천원
- ※ 잦은 유찰로 인하여 계약이 지연됨에 따라 '23년 내 사업기간 부족으로 전액 이월하여 사업추진('23.11~'24.2)

## ③ 편성 필요성 및 증감사유

- 환경부 국고보조사업으로 '23~'25년도에 걸쳐 추진되는 사업

## 10 매립지 정비사업(연서면 봉암리)(계속)

예산안 : 산건위, 예산요구 해당없음, 담당자 : 서병욱 폐기물관리팀 이동규 (☎300-4731)

### 1 편성요구액

(단위:천원)

| 편 성 목<br>(통계목)   |     | 2021년 | 2022년 | 2023년  | 2024년<br>예산안 | 2025년<br>이 후 |
|------------------|-----|-------|-------|--------|--------------|--------------|
| 계                | 예산액 | -     | -     | 22,000 | -            | 119,000      |
|                  | 결산액 | -     | -     | -      | -            | -            |
| 시설비및부대비<br>(시설비) | 예산액 | -     | -     | 22,000 | -            | 119,000      |
|                  | 결산액 | -     | -     | -      | -            | -            |

### 2 편성사유

#### ① 사업개요

- 사업구분 : 국고보조, 자체
- 사업위치 : 연서면 봉암리 757번지 일원
- 사업규모 : 정비면적 1,370m<sup>2</sup>, 정비량 1,900m<sup>3</sup>
- 사업내용 : 과거 비위생적으로 매립된 폐기물 정비하여 환경오염 방지  
- '23년 기본 및 실시설계 용역 추진 / '25년 비위생매립지 정비공사(굴착·선별·이적) 추진
- 사업기간 : 2023. 11월 ~ 2025. 12월
- 사 업 비 : 141,000천원(국비 70,500천원 시비 70,500천원)
- 추진근거 : 폐기물관리법 제50조, 제56조
- 사전절차이행여부

| 구 분    | 중기지방<br>재정계획 | 지방재정<br>영향평가 | 투자심사 | 공유재산<br>관리계획 | 정수물품<br>승인 | 지방<br>보조금 | 연구용역 | 행사·<br>축제 | 민간<br>위탁 | 출자·<br>출연금 |
|--------|--------------|--------------|------|--------------|------------|-----------|------|-----------|----------|------------|
| 대상/비대상 | 대상           | 비대상          | 비대상  | 비대상          | 비대상        | 비대상       | 비대상  | 비대상       | 비대상      | 비대상        |
| 반영/미반영 | 반영           | 해당없음         | 해당없음 | 해당없음         | 해당없음       | 해당없음      | 해당없음 | 해당없음      | 해당없음     | 해당없음       |

[중기재정 수요전망 (단위 : 천원)]

- ('23) 22,000 ('24) - ('25) 119,000

[연차별 투자계획]

(단위 : 천원)

| 구 분 | 총사업비    | 2022년<br>이전 | 2023년      |           |        |        | 2024년<br>예산안<br>(C) | 2025년   | 2026년 | 2027년<br>이후 |
|-----|---------|-------------|------------|-----------|--------|--------|---------------------|---------|-------|-------------|
|     |         |             | 계<br>(A+B) | 당초<br>(A) | 추 경(B) |        |                     |         |       |             |
|     |         |             |            |           | 1회     | 2회     |                     |         |       |             |
| 계   | 141,000 | (-)         | 22,000     | -         | 11,000 | 11,000 | -                   | 119,000 | -     | -           |
| 국 비 | 70,500  | -           | 11,000     | -         | -      | 11,000 | -                   | 59,500  | -     | -           |
| 시 비 | 70,500  | (-)         | 11,000     | -         | 11,000 | -      | -                   | 59,500  | -     | -           |

#### ② 요구내용 및 산출근거

- 연서면 봉암리 비위생매립지 실시설계 용역비(설계비) 22,000천원 /  
- 설계비 256,258,181원(추정공사비) × 4.61% = 11,813천원  
- 지형현황측량비 4,322원/m<sup>2</sup> × 1,370m<sup>2</sup> = 5,921천원  
- 성과품 인쇄비 1,584천원 / 손해배상보험 144천원 / 부가가치세 1,946천원  
※ 잦은 유찰로 인하여 계약이 지연됨에 따라 '23년 내 사업기간 부족으로 전액 이월하여 사업추진('23.11~'24.2)

#### ③ 편성 필요성 및 증감사유

- 환경부 국고보조사업으로 '23~'25년도에 걸쳐 추진되는 사업



예산안 : 산건위 245쪽, 담당자 : 김진태 지방하천팀장 임수열 (☎300-5351)

## ① 편성요구액

(단위:천원)

| 편 성 목<br>(통계목)     |     | 2021년     | 2022년     | 2023년     | 2024년<br>예산안 | 2025년<br>이 후 |
|--------------------|-----|-----------|-----------|-----------|--------------|--------------|
| 계                  | 예산액 | 1,500,000 | 1,200,000 | 1,350,000 | 1,620,000    | -            |
|                    | 결산액 | 1,500,000 | 1,200,000 | 585,406   |              |              |
| 시설비및부대비<br>(시설비)   | 예산액 | 1,496,000 | 1,097,000 | 1,161,000 | 1,438,000    | -            |
|                    | 결산액 | 1,496,000 | 1,097,000 | 487,721   |              |              |
| 시설비및부대비<br>(감리비)   | 예산액 | -         | 100,000   | 186,400   | 177,000      | -            |
|                    | 결산액 | -         | 100,000   | 96,825    |              |              |
| 시설비및부대비<br>(시설부대비) | 예산액 | 4,000     | 3,000     | 2,600     | 5,000        | -            |
|                    | 결산액 | 4,000     | 3,000     | 860       |              |              |

## ② 편성사유

## ① 사업개요

- 사업구분 : 자체[기존 균특보조(50%)에서 2020년도부터 지방이양]
- 사업내용 : 하천정비 L=1.7km, 교량 2개소 등(조치원읍 봉산리)
- 사업기간 : 2019년 1월 ~ 2024년 12월
- 사 업 비 : 6,370,000천원(국비200,000천원, 시비3,050,000천원, 기타3,120,000천원)
- 추진근거 : 「하천법」 제27조(하천관리청의 하천공사 및 유지·보수)
- 사전절차이행여부

| 구 분    | 중기지방재정계획 | 지방재정영향평가 | 투자심사 | 공유재산관리계획 | 정수물품승인 | 지방보조금 | 연구용역 | 행사·축제 | 민간위탁 | 출자·출연금 |
|--------|----------|----------|------|----------|--------|-------|------|-------|------|--------|
| 대상/비대상 | 대상       | 비대상      | 비대상  | 비대상      | 비대상    | 비대상   | 비대상  | 비대상   | 비대상  | 비대상    |
| 반영/미반영 | 반영       | 해당없음     | 해당없음 | 해당없음     | 해당없음   | 해당없음  | 해당없음 | 해당없음  | 해당없음 | 해당없음   |

## [중기재정 수요전망 (단위 : 천원)]

- ('24) 1,620,000 ('25) 0 ('26) 0 ('27) 0 ('28) 0

## [연차별 투자계획]

(단위 : 천원)

| 구 분  | 총사업비      | 2022년<br>이전 | 2023년      |            |        |    | 2024년<br>예산안<br>(C) | 2025년 | 2026<br>년 | 2027<br>년<br>이후 |
|------|-----------|-------------|------------|------------|--------|----|---------------------|-------|-----------|-----------------|
|      |           |             | 계<br>(A+B) | 당 초<br>(A) | 추 경(B) |    |                     |       |           |                 |
|      |           |             |            |            | 1회     | 2회 |                     |       |           |                 |
| 계    | 6,370,000 | 3,400,000   | 1,350,000  | 1,350,000  | 0      | 0  | 1,620,000           | 0     | 0         | 0               |
| 국 비  | 200,000   | 200,000     |            |            |        |    |                     |       |           |                 |
| 시 비  | 3,050,000 | 1,700,000   | 1,350,000  | 1,350,000  |        |    |                     |       |           |                 |
| 기 타* | 3,120,000 | 1,500,000   |            |            |        |    | 1,620,000           |       |           |                 |

\* '21년 지방채 1,500,000천원 / '24년 지방채 1,620,000천원

## ② 요구내용 및 산출근거

| 통계목   | 사업량   | 소요액(천원)   | 비고  |
|-------|---|-----------|---|
| 계     |   | 1,620,000 |   |
| 시설비   | - 교량 재가설 1개소(L=9.6m)<br>- 축제 및 호안정비 L=0.6km | 1,438,000 | - 설계('19.1.~'19.12.)<br>- 행정절차 이행 및 편입<br>토지 보상 ('20.1.~) |
| 감리비   | - 공사감리 1식                                   | 177,000   | - 공사 착공('21.3.)   |
| 시설부대비 | - 공사 및 감리 조달수수료 등                           | 5,000     | - 준공('24.12.)   |

## ③ 편성 필요성 및 증감사유

- 집중호우 등 자연재해로부터 지역주민의 생명과 재산을 보호하기 위하여 하천기본계획을 충족하지 못하는 지방하천에 대한 정비 필요
  - 환경부 지방하천정비계획(MP) 우선 순위에 따라 2024년도까지 준공을 목표로 추진하는 사업으로 계약된 공사기간 내에 사업 완료를 위하여 '24년도 예산 1,620백만 원 편성 필요



예산안 : 산건위 244쪽, 담당자 : 김진태 지방하천팀장 임수열 (☎300-5351)

## ① 편성요구액

(단위:천원)

| 편 성 목<br>(통계목)     |     | 2021년   | 2022년   | 2023년     | 2024년<br>예산안 | 2025년<br>이 후 |
|--------------------|-----|---------|---------|-----------|--------------|--------------|
| 계                  | 예산액 | 500,000 | 800,000 | 2,250,000 | 5,200,000    | 3,714,000    |
|                    | 결산액 | 500,000 | 800,000 | 1,459,743 |              |              |
| 시설비및부대비<br>(시설비)   | 예산액 | 500,000 | 799,670 | 2,134,100 | 4,730,000    | 3,334,000    |
|                    | 결산액 | 500,000 | 799,670 | 1,457,553 |              |              |
| 시설비및부대비<br>(감리비)   | 예산액 | -       | -       | 105,900   | 464,000      | 376,000      |
|                    | 결산액 | -       | -       | -         |              |              |
| 시설비및부대비<br>(시설부대비) | 예산액 | -       | 333     | 10,000    | 6,000        | 4,000        |
|                    | 결산액 | -       | 333     | 2,190     |              |              |

## ② 편성사유

## ① 사업개요

- 사업구분 : 자체[기존 군특보조(50%)에서 '20년도부터 지방이양]
- 사업내용 : 하천정비 L=4.6km, 교량 5개소 등(연서면 국촌리 ~ 고북리)
- 사업기간 : 2014년 1월 ~ 2025년 12월
- 사 업 비 : 15,324,000천원(국비1,180,000천원, 시비8,944,000천원, 기타5,200,000천원)
- 추진근거 : 「하천법」 제27조(하천관리청의 하천공사 및 유지·보수)
- 사전절차이행여부

| 구 분    | 중기지방재정계획 | 지방재정영향평가 | 투자심사 | 공유재산관리계획 | 정수물품승인 | 지방보조금 | 연구용역 | 행사·축제 | 민간위탁 | 출자·출연금 |
|--------|----------|----------|------|----------|--------|-------|------|-------|------|--------|
| 대상/비대상 | 대상       | 비대상      | 비대상  | 비대상      | 비대상    | 비대상   | 비대상  | 비대상   | 비대상  | 비대상    |
| 반영/미반영 | 반영       | 해당없음     | 해당없음 | 해당없음     | 해당없음   | 해당없음  | 해당없음 | 해당없음  | 해당없음 | 해당없음   |

## [중기재정 수요전망 (단위 : 천원)]

- ('24) 5,200,000 ('25) 3,714,000 ('26) 0 ('27) 0 ('28) 0

## [연차별 투자계획]

(단위 : 천원)

| 구 분  | 총사업비       | 2022년<br>이전 | 2023년      |            |        |    | 2024년<br>예산안<br>(C) | 2025년     | 2026<br>년 | 2027<br>년<br>이후 |
|------|------------|-------------|------------|------------|--------|----|---------------------|-----------|-----------|-----------------|
|      |            |             | 계<br>(A+B) | 당 초<br>(A) | 추 경(B) |    |                     |           |           |                 |
|      |            |             |            |            | 1회     | 2회 |                     |           |           |                 |
| 계    | 15,324,000 | 4,160,000   | 2,250,000  | 2,250,000  | 0      | 0  | 5,200,000           | 3,714,000 | 0         | 0               |
| 국 비  | 1,180,000  | 1,180,000   |            |            |        |    |                     |           |           |                 |
| 시 비  | 8,944,000  | 2,980,000   | 2,250,000  | 2,250,000  |        |    |                     | 3,714,000 |           |                 |
| 기 타* | 5,200,000  |             |            |            |        |    | 5,200,000           |           |           |                 |

\* '24년 지방채 5,200,000천원

## ② 요구내용 및 산출근거

| 통계목   | 사업량                         | 소요액(천원)   | 비고                               |
|-------|-----------------------------|-----------|----------------------------------|
| 계     |                             | 5,200,000 |                                  |
| 시설비   | - 교량 재가설 2개소(L=78m, L=55m)) | 3,930,000 | - 설계('14.10.~'19.12.)            |
|       | - 보상비                       | 800,000   | - 행정절차 이행 및 편입<br>토지 보상('20.1.~) |
| 감리비   | - 공사감리 1식                   | 464,000   | - 공사 착공('22.4.)                  |
| 시설부대비 | - 공사 및 감리 조달수수료 등           | 6,000     | - 준공('25.12.)                    |

## ③ 편성 필요성 및 증감사유

- 집중호우 등 자연재해로부터 지역주민의 생명과 재산을 보호하기 위하여 하천기  
본계획을 충족하지 못하는 지방하천에 대한 정비 필요
- 환경부 지방하천정비계획(MP) 우선 순위에 따라 2025년도까지 준공을 목표로  
추진하는 사업으로 원활한 공사 추진을 위해 2024년도 예산 5,200백만 원 편성 필요

## 13

## 조천(신방지구) 재해예방사업(계속)

예산안 : 산건위 245쪽, 담당자 : 안도연 지방하천팀장 임수열 (☎300-5351)

## ① 편성요구액

(단위:천원)

| 편 성 목<br>( 통계 목 )  |     | 2021년   | 2022년   | 2023년   | 2024년<br>예산안 | 2025년<br>이 후 |
|--------------------|-----|---------|---------|---------|--------------|--------------|
| 계                  | 예산액 | 500,000 | 200,000 | 450,000 | 500,000      | 25,610,000   |
|                    | 결산액 | 500,000 | 200,000 | 442,260 |              |              |
| 시설비및부대비<br>(시설비)   | 예산액 | 498,840 | 199,580 | 442,000 | 499,000      | 24,476,000   |
|                    | 결산액 | 498,840 | 199,580 | 442,000 |              |              |
| 시설비및부대비<br>(감리비)   | 예산액 | -       | -       | -       | -            | 1,100,000    |
|                    | 결산액 | -       | -       | -       |              |              |
| 시설비및부대비<br>(시설부대비) | 예산액 | 1,160   | 420     | 8,000   | 1,000        | 34,000       |
|                    | 결산액 | 1,160   | 420     | 260     |              |              |

## ② 편성사유

## ① 사업개요

- 사업구분 : 자체[기존 군특보조(50%)에서 '20년도부터 지방이양]
- 사업내용 : 하천정비 L=6.0km, 교량 8개소 등(전의면 읍내리 ~ 달전리)
- 사업기간 : 2019. 1. ~ 2028. 12. 31
- 사 업 비 : 28,000,000천원(국비 350,000천원 시비 27,150,000천원, 기타 500,000천원)
- 추진근거 : 「하천법」 제27조(하천관리청의 하천공사 및 유지·보수)
- 사전절차이행여부

| 구 분    | 중기지방재정계획 | 지방재정영향평가 | 투자심사 | 공유재산관리계획 | 정수물품승인 | 지방보조금 | 연구용역 | 행사·축제 | 민간위탁 | 출자·출연금 |
|--------|----------|----------|------|----------|--------|-------|------|-------|------|--------|
| 대상/비대상 | 대상       | 비대상      | 비대상  | 비대상      | 비대상    | 비대상   | 비대상  | 비대상   | 비대상  | 비대상    |
| 반영/미반영 | 반영       | 해당없음     | 미반영  | 미반영      | 해당없음   | 해당없음  | 해당없음 | 해당없음  | 해당없음 | 해당없음   |

## [중기재정 수요전망 (단위 : 천원)]

- ('24) 500,000 ('25) 5,000,000 ('26) 5,000,000 ('27) 7,805,000 ('28) 7,805,000

## [연차별 투자계획]

(단위 : 천원)

| 구 분 | 총사업비       | 2022년<br>이전 | 2023년      |            |        |    | 2024년<br>예산안<br>(C) | 2025년     | 2026년     | 2027년<br>이후 |
|-----|------------|-------------|------------|------------|--------|----|---------------------|-----------|-----------|-------------|
|     |            |             | 계<br>(A+B) | 당 초<br>(A) | 추 경(B) |    |                     |           |           |             |
|     |            |             |            |            | 1회     | 2회 |                     |           |           |             |
| 계   | 28,000,000 | 1,440,000   | 450,000    | 450,000    |        |    | 500,000             | 5,000,000 | 5,000,000 | 15,610,000  |
| 국 비 | 350,000    | 350,000     |            |            |        |    |                     |           |           |             |
| 시 비 | 27,150,000 | 1,090,000   | 450,000    | 450,000    |        |    |                     | 5,000,000 | 5,000,000 | 15,610,000  |
| 기 타 | 500,000    |             |            |            |        |    | 500,000             |           |           |             |

\* '24년 지방채 500,000천원

## ② 요구내용 및 산출근거

| 통계목   | 사업량        | 소요액(천원) | 비고   |
|-------|------------|---------|--|
| 계     |            | 500,000 |  |
| 시설비   | - 편입토지 보상비 | 499,000 | - 설계('19.1.~'20.12.)<br>- 행정절차 이행 및 편입토지 보상('21.1.~) |
| 시설부대비 | - 감독 여비 등  | 1,000   | - 공사 발주('25.1.)<br>- 준공('28.12.)                     |

## ③ 편성 필요성 및 증감사유

- 집중호우 등 자연재해로부터 지역 주민의 생명과 재산을 보호하기 위하여 하천 기본계획을 충족하지 못하는 지방하천에 대한 정비 필요
- 환경부 지방하천정비계획(MP) 우선 순위에 따라 2028년도까지 준공을 목표로 추진하는 사업으로 원활한 공사 추진을 위해 2024년도 예산 500백만원 편성 필요

## 14 근동천 개선복구사업 (계속)

예산안 : 산건위 쪽, 담당자 : 권방순 지방하천담당 임수열 (☎300-5351)

### 1 편성요구액

(단위:천원)

| 편 성 목<br>(통계목)   |     | 2021년 | 2022년 | 2023년      | 2024년<br>예산안 | 2025년<br>이 후 |
|------------------|-----|-------|-------|------------|--------------|--------------|
| 계                | 예산액 | -     | -     | 10,855,682 | -            | 6,144,318    |
|                  | 결산액 | -     | -     | -          | -            | -            |
| 시설비및부대비<br>(시설비) | 예산액 | -     | -     | 10,855,682 | -            | 6,144,318    |
|                  | 결산액 | -     | -     | -          | -            | -            |

### 2 편성사유

#### ① 사업개요

- 사업구분 : 국고보조(환경부 8,500,000천원, 행안부 710,087천원, 특별교부세 1,545,595천원)
- 사업내용 : 하천정비 2.7km, 교량설치 5개소, 배수시설물 11개소 등
- 사업기간 : 2023.12.1~2025.12.31
- 사 업 비 : 17,000,000천 원(국비 9,210,087천원, 특별교부세 1,545,595천원, 시비 6,244,318천원) 계속비
- 추진근거 : 자연재해대책법 제46조에 의거 개선복구사업 시행
- 사전절차이행여부

| 구 분    | 중기지방<br>재정계획 | 지방재정<br>영향평가 | 투자심사 | 공유재산<br>관리계획 | 정수물품<br>승인 | 지방<br>보조금 | 연구용역 | 행사·<br>축제 | 민간<br>위탁 | 출자·<br>출연금 |
|--------|--------------|--------------|------|--------------|------------|-----------|------|-----------|----------|------------|
| 대상/비대상 | 대상           | 비대상          | 비대상  | 비대상          | 비대상        | 비대상       | 비대상  | 비대상       | 비대상      | 비대상        |
| 반영/미반영 | 반영           | 해당없음         | 해당없음 | 해당없음         | 해당없음       | 해당없음      | 해당없음 | 해당없음      | 해당없음     | 해당없음       |

[중기재정 수요전망 (단위 : 천원)]

- ('24) - ('25) 6,144,318 ('26) - ('27) - ('28) -

[연차별 투자계획]

(단위 : 천원)

| 구 분 | 총사업비       | 2022년<br>이전 | 2023년      |            |            | 2024년<br>예산안<br>(C) | 2025년     | 2026년 | 2027년<br>이후 |
|-----|------------|-------------|------------|------------|------------|---------------------|-----------|-------|-------------|
|     |            |             | 계<br>(A+B) | 당 초<br>(A) | 3회 추경(B)   |                     |           |       |             |
| 계   | 17,000,000 | 0           | 10,855,682 | 0          | 10,855,682 | 0                   | 6,144,318 | 0     | 0           |
| 국 비 | 9,210,087  | 0           | 9,210,087  | 0          | 9,210,087  | 0                   | 0         | 0     | 0           |
| 시 비 | 6,244,318  | 0           | 100,000    | 0          | 100,000    | 0                   | 6,144,318 | 0     | 0           |
| 기 타 | 1,545,595  | 0           | 1,545,595  | 0          | 1,545,595  | 0                   | 0         | 0     | 0           |

#### ② 요구내용 및 산출근거

- 해당없음

#### ③ 편성 필요성 및 증감사유

- 해당없음

## 15 덕현천 자연재해위험개선지구 정비(계속)

예산안 : 산건위 239쪽, 담당자 : 황진욱 지방하천팀장 임수열 (☎300-5351)

### 1 편성요구액

(단위:천원)

| 편 성 목<br>(통계목)     |     | 2021년   | 2022년   | 2023년     | 2024년<br>예산안 | 2025년<br>이 후 |
|--------------------|-----|---------|---------|-----------|--------------|--------------|
| 계                  | 예산액 | 400,000 | 800,000 | 1,200,000 | 6,666,000    | 22,334,000   |
|                    | 지출액 | 364,800 | 800,000 | 993,792   |              |              |
| 시설비및부대비<br>(시설비)   | 예산액 | 399,000 | 790,000 | 1,089,000 | 6,234,260    | 21,307,192   |
|                    | 지출액 | 363,800 | 790,000 | 984,100   |              |              |
| 시설비및부대비<br>(감리비)   | 예산액 | -       | -       | 100,000   | 421,740      | 996,808      |
|                    | 지출액 | -       | -       | -         |              |              |
| 시설비및부대비<br>(시설부대비) | 예산액 | 1,000   | 10,000  | 11,000    | 10,000       | 30,000       |
|                    | 지출액 | 1,000   | 10,000  | 9,692     |              |              |

### 2 편성사유

#### ① 사업개요

- 사업구분 : 군특 보조(50%)
- 사업내용 : 하천정비 L=4.25km, 교량 11개소 등(전의면 읍내리 ~ 소정면 고등리)
- 사업기간 : 2018년 1월 ~ 2027년 8월
- 사 업 비 : 32,938,000천원 (국비 16,100,000천원, 시비 13,505,000천원, 기타 3,333,000천원)

★ 추진근거 : 「자연재해대책법」 제14조에 의거 자연재해위험개선지구 정비

| 구 분    | 중기지방재정계획 | 지방재정영향평가 | 투자심사 | 공유재산관리계획 | 정수물품승인 | 지방보조금 | 연구용역 | 행사·축제 | 민간위탁 | 출자·출연금 |
|--------|----------|----------|------|----------|--------|-------|------|-------|------|--------|
| 대상/비대상 | 대상       | 비대상      | 비대상  | 비대상      | 비대상    | 비대상   | 비대상  | 비대상   | 비대상  | 비대상    |
| 반영/미반영 | 반영       | 해당없음     | 해당없음 | 해당없음     | 해당없음   | 해당없음  | 해당없음 | 해당없음  | 해당없음 | 해당없음   |

[중기재정 수요전망 (단위 : 천원)]

- ('24) 6,666,000 ('25) 8,000,000 ('26) 8,000,000 ('27) 6,334,000 ('28) 0

[연차별 투자계획]

(단위 : 천원)

| 구 분 | 총사업비       | 2022년<br>이전 | 2023년      |            |           |    | 2024년<br>예산안<br>(C) | 2025년     | 2026년     | 2027년<br>이후 |
|-----|------------|-------------|------------|------------|-----------|----|---------------------|-----------|-----------|-------------|
|     |            |             | 계<br>(A+B) | 당 초<br>(A) | 추 경(B)    |    |                     |           |           |             |
|     |            |             |            |            | 1회        | 2회 |                     |           |           |             |
| 계   | 32,938,000 | 2,738,000   | 1,200,000  | 200,000    | 1,000,000 |    | 6,666,000           | 8,000,000 | 8,000,000 | 6,334,000   |
| 국 비 | 16,100,000 | 1,000,000   | 600,000    | 100,000    | 500,000   |    | 3,333,000           | 4,000,000 | 4,000,000 | 3,167,000   |
| 시 비 | 13,505,000 | 1,738,000   | 600,000    | 100,000    | 500,000   |    |                     | 4,000,000 | 4,000,000 | 3,167,000   |
| 기 타 | 3,333,000  |             |            |            |           |    | 3,333,000           |           |           |             |

\* '24년 지방채 3,333,000천원

## ② 요구내용 및 산출근거

| 통계목   | 사업량   | 소요액(천원)   | 비고   |
|-------|---|-----------|--|
| 계     |   | 6,666,000 |  |
| 시설비   | - 축제 및 호안정비 L=2.00km<br>- 교량(L=19m/20m, B=5m/7m) 2개소 등<br>- 철도 비개착 위탁사업비(2,328,000천원)<br>- 보상비 38필지 | 6,234,260 | - 설계('18.5.~'19.12.)<br>- 지구지정('21.4.)<br>- 착공('23.8.)<br>- 준공('27.8.) |
| 감리비   | - 공사감리 1식   | 421,740   |  |
| 시설부대비 | - 용역 조달수수료 및 감독여비 등   | 10,000    |  |

## ③ 편성 필요성 및 증감사유

- 덕현천은 상습 피해 위험이 많은 하천으로 자연재해위험개선지구('21.4.30. 침수위험 나등급)로 지정되어 국비를 지원받아 정비사업을 추진(국비 50%, 시비50%)
- 원활한 자연재해위험개선지구 정비를 위해 '24년도 행안부 국비예산이 확정됨에 따라 6,666백만원 편성 필요

## 16 맹곡천 자연재해위험개선지구 정비(계속)

예산안 : 산건위 239쪽, 담당자 : 황진옥 지방하천팀장 임수열 (☎300-5331)

### 1 편성요구액

(단위:천원)

| 편 성 목<br>(통계목)     |     | 2021년   | 2022년   | 2023년     | 2024년<br>예산안 | 2025년<br>이 후 |
|--------------------|-----|---------|---------|-----------|--------------|--------------|
| 계                  | 예산액 | 800,000 | 482,000 | 3,000,000 | 4,000,000    | 10,518,000   |
|                    | 지출액 | 800,000 | 482,000 | 2,787,292 |              |              |
| 시설비및부대비<br>(시설비)   | 예산액 | 798,000 | 478,000 | 2,882,000 | 3,818,000    | 10,149,748   |
|                    | 지출액 | 798,000 | 478,000 | 2,776,200 |              |              |
| 시설비및부대비<br>(감리비)   | 예산액 | -       | -       | 100,000   | 172,000      | 348,252      |
|                    | 지출액 | -       | -       | -         |              |              |
| 시설비및부대비<br>(시설부대비) | 예산액 | 2,000   | 4,000   | 18,000    | 10,000       | 20,000       |
|                    | 지출액 | 2,000   | 4,000   | 11,092    |              |              |

### 2 편성사유

#### ① 사업개요

- 사업구분 : 군특 보조(50%)
- 사업내용 : 하천정비 L=1.81km, 교량 2개소 등(소정면 대곡리)
- 사업기간 : 2021년 1월 ~ 2026년 8월
- 사 업 비 : 18,800,000천원 (국비 9,000,000천원, 시비 7,800,000천원, 기타 2,000,000천원)
- ★ 추진근거 : 「자연재해대책법」 제14조에 의거 자연재해위험개선지구 정비

| 구 분    | 중기지방재정계획 | 지방재정영향평가 | 투자심사 | 공유재산관리계획 | 정수물품승인 | 지방보조금 | 연구용역 | 행사·축제 | 민간위탁 | 출자·출연금 |
|--------|----------|----------|------|----------|--------|-------|------|-------|------|--------|
| 대상/비대상 | 대상       | 비대상      | 비대상  | 비대상      | 비대상    | 비대상   | 비대상  | 비대상   | 비대상  | 비대상    |
| 반영/미반영 | 반영       | 해당없음     | 해당없음 | 해당없음     | 해당없음   | 해당없음  | 해당없음 | 해당없음  | 해당없음 | 해당없음   |

[중기재정 수요전망 (단위 : 천원)]

- ('24) 4,000,000 ('25) 6,000,000 ('26) 4,518,000 ('27) 0 ('28) 0

[연차별 투자계획]

(단위 : 천원)

| 구 분 | 총사업비       | 2022년<br>이전 | 2023년      |            |           |    | 2024년<br>예산안<br>(C) | 2025년     | 2026년     | 2027년<br>이후 |
|-----|------------|-------------|------------|------------|-----------|----|---------------------|-----------|-----------|-------------|
|     |            |             | 계<br>(A+B) | 당 초<br>(A) | 추 경(B)    |    |                     |           |           |             |
|     |            |             |            |            | 1회        | 2회 |                     |           |           |             |
| 계   | 18,800,000 | 1,282,000   | 3,000,000  | 1,000,000  | 2,000,000 |    | 4,000,000           | 6,000,000 | 4,518,000 | -           |
| 국 비 | 9,000,000  | 241,000     | 1,500,000  | 500,000    | 1,000,000 |    | 2,000,000           | 3,000,000 | 2,259,000 | -           |
| 시 비 | 7,800,000  | 1,041,000   | 1,500,000  | 500,000    | 1,000,000 |    |                     | 3,000,000 | 2,259,000 | -           |
| 기 타 | 2,000,000  |             |            |            |           |    | 2,000,000           |           |           |             |

\* '24년 지방채 2,000,000천원



## ② 요구내용 및 산출근거

| 통계목   | 사업량   | 소요액(천원)   | 비고                                     |
|-------|---|-----------|--|
| 계     |   | 4,000,000 |  |
| 시설비   | - 축제 및 호안정비 L=1.03km<br>- 교량(L=40m, B=2.5m) 1개소 등<br>- 보상비 27필지 | 3,818,000 | - 설계('21.3.~'22.12.)<br>- 지구지정('21.4.) |
| 감리비   | - 공사감리 1식   | 172,000   | - 착공('23.8.)                           |
| 시설부대비 | - 용역 조달수수료 및 감독여비 등   | 10,000    | - 준공('26.8.)                           |

## ③ 편성 필요성 및 증감사유

- 맹곡천은 '20.8월 호우피해(제방유실 420m, 교량 유실 1개소)가 발생하는 등 피해 위험이 많은 하천으로 자연재해위험개선지구로 지정('21.4.30. 침수위험 “가”등급)되어 국비를 지원받아 정비사업 추진(국비 50%, 시비50%)
- 원활한 자연재해위험개선지구 정비를 위해 '24년도 행안부 국비예산이 확정됨에 따라 4,000백만원 편성 필요

## 17

## 월하 자연재해위험개선지구 정비사업 (신규)

예산안 : 산건위 244쪽, 담당자 : 김진태 지방하천팀장 임수열 (☎300-5351)

## ① 편성요구액

(단위:천원)

| 편 성 목<br>(통계목)   |     | 2021년 | 2022년 | 2023년 | 2024년<br>예산안 | 2025년<br>이 후 |
|------------------|-----|-------|-------|-------|--------------|--------------|
| 계                | 예산액 | -     | -     | -     | 1,000,000    | 39,310,000   |
|                  | 결산액 | -     | -     | -     |              |              |
| 시설비및부대비<br>(시설비) | 예산액 | -     | -     | -     | 1,000,000    | 39,310,000   |
|                  | 결산액 | -     | -     | -     |              |              |

## ② 편성사유

## ① 사업개요

- 사업구분 : 군특 보조 (50%)
- 사업내용 : 하천정비 6.3km, 교량설치 13개소, 우수관로 개량 1km 등
- 사업기간 : 2024.1.1~2029.12.31
- 사 업 비 : 40,310,000천원(국비 20,155,000천원, 시비 19,655,000천원, 기타 500,000천원)
- 추진근거 : 「자연재해대책법」 제14조에 의거 자연재해위험개선지구 정비
- 사전절차이행여부

| 구 분    | 중기지방재정계획 | 지방재정영향평가 | 투자심사 | 공유재산관리계획 | 정수물품승인 | 지방보조금 | 연구용역 | 행사·축제 | 민간위탁 | 출자·출연금 |
|--------|----------|----------|------|----------|--------|-------|------|-------|------|--------|
| 대상/비대상 | 대상       | 비대상      | 비대상  | 비대상      | 비대상    | 비대상   | 비대상  | 비대상   | 비대상  | 비대상    |
| 반영/미반영 | 반영       | 해당없음     | 해당없음 | 해당없음     | 해당없음   | 해당없음  | 해당없음 | 해당없음  | 해당없음 | 해당없음   |

## [중기재정 수요전망 (단위 : 천원)]

- ('24) 1,000,000 ('25) 1,500,000 ('26) 10,000,000 ('27) 10,000,000 ('28) 10,000,000 ('29) 7,810,000

## [연차별 투자계획]

(단위 : 천원)

| 구 분 | 총사업비       | 2022년<br>이전 | 2023년      |            |        |    | 2024년<br>예산안<br>(C) | 2025년     | 2026년      | 2027년<br>이후 |
|-----|------------|-------------|------------|------------|--------|----|---------------------|-----------|------------|-------------|
|     |            |             | 계<br>(A+B) | 당 초<br>(A) | 추 경(B) |    |                     |           |            |             |
|     |            |             |            |            | 1회     | 2회 |                     |           |            |             |
| 계   | 40,310,000 | (0)         | (0)        | (0)        | 0      | 0  | 1,000,000           | 1,500,000 | 10,000,000 | 27,810,000  |
| 국 비 | 20,155,000 | -           | -          | -          | -      | -  | 500,000             | 750,000   | 5,000,000  | 13,905,000  |
| 시 비 | 19,655,000 | -           | -          | -          | -      | -  | -                   | 750,000   | 5,000,000  | 13,905,000  |
| 기 타 | 500,000    | -           | -          | -          | -      | -  | 500,000             | -         | -          | -           |

\* '24년 지방채 500,000천원

## ② 요구내용 및 산출근거

- 월하 자연재해위험개선지구 정비사업 착수를 위한 '24년도 실시설계 및 조사 용역비 1,000,000천원 요구

| 통계목 | 사업량                           | 소요액(천원)   | 비고                      |
|-----|-------------------------------|-----------|-------------------------|
| 계   |                               | 1,000,000 |                         |
| 시설비 | - 실시설계비(6.3km)                | 800,000   | - 설계 발주('24.1)          |
|     | - 조사측량(6.3km) 및<br>지반조사(13개소) | 180,000   | - 측량 및 지질조사 발주 ('24.3.) |
|     | - 소규모환경영향평가                   | 20,000    | - 환경영향평가 발주('24.3.)     |

## ③ 편성 필요성 및 증감사유

- 집중강우 상습피해 지역인 연서면 용암리, 쌍류리, 청라리 일원의 침수피해 예방을 위해 월하지구를 자연재해위험개선지구로 지정('23.4.20)하였고, '24년도 자연재해 위험개선지구 정비 신규사업 대상지로 선정(행안부)됨에 따라 설계예산을 편성하여 사업 추진하고자 함(계속비)
- 조속한 사업추진을 통한 반복적 주민 피해 방지를 위해 '24년 설계예산 1,000백만원 (국비 500백만원, 시비 500백만원)반영 필요

## ④ 참고자료

- 월하 자연재해위험개선지구 지정 고시('23.4.20.)

예산안 : 산건위 240쪽, 담당자 : 권방순 지방하천팀장 임수열 (☎300-5351)

(단위:천원)

| 편 성 목<br>( 통계목 ) |     | 2021년 | 2022년 | 2023년 | 2024년<br>예산안 | 2025년<br>이 후 |
|------------------|-----|-------|-------|-------|--------------|--------------|
| 계                | 예산액 | -     | -     | -     | 1,000,000    | 38,692,000   |
|                  | 결산액 | -     | -     | -     |              |              |
| 시설비및부대비<br>(시설비) | 예산액 | -     | -     | -     | 1,000,000    | 38,692,000   |
|                  | 결산액 | -     | -     | -     |              |              |

## ② 편성사유

### ① 사업개요

- 사업구분 : 군특 보조 (50%)
- 사업내용 : 하천정비 6.6km, 교량설치 5개소, 우수관로 개량 2.8km 등
- 사업기간 : 2024.1.1~2029.12.31
- 사 업 비 : 39,692,000천원(국비 19,846,000천원, 시비 19,346,000천원, 기타 500,000천원)
- 추진근거 : 「자연재해대책법」 법 제14조에 의거 자연재해위험개선지구 정비
- 사전절차이행여부

| 구 분    | 중기지방<br>재정계획 | 지방재정<br>영향평가 | 투자심사 | 공유재산<br>관리계획 | 정수물품<br>승인 | 지방<br>보조금 | 연구용역 | 행사·<br>축제 | 민간<br>위탁 | 출자·<br>출연금 |
|--------|--------------|--------------|------|--------------|------------|-----------|------|-----------|----------|------------|
| 대상/비대상 | 대상           | 비대상          | 비대상  | 비대상          | 비대상        | 비대상       | 비대상  | 비대상       | 비대상      | 비대상        |
| 반영/미반영 | 반영           | 해당없음         | 해당없음 | 해당없음         | 해당없음       | 해당없음      | 해당없음 | 해당없음      | 해당없음     | 해당없음       |

### [중기재정 수요전망 (단위 : 천원)]

- ('24) 1,000,000 ('25) 1,500,000 ('26) 10,000,000 ('27) 10,000,000 ('28) 10,000,000 ('29) 7,192,000

### [연차별 투자계획]

(단위 : 천원)

| 구 분 | 총사업비       | 2022년<br>이전 | 2023년      |            |        |    | 2024년<br>예산안<br>(C) | 2025년     | 2026년      | 2027년<br>이후 |
|-----|------------|-------------|------------|------------|--------|----|---------------------|-----------|------------|-------------|
|     |            |             | 계<br>(A+B) | 당 초<br>(A) | 추 경(B) |    |                     |           |            |             |
|     |            |             |            |            | 1회     | 2회 |                     |           |            |             |
| 계   | 39,692,000 | (0)         | (0)        | (0)        | 0      | 0  | 1,000,000           | 1,500,000 | 10,000,000 | 27,192,000  |
| 국 비 | 19,846,000 | -           | -          | -          | -      | -  | 500,000             | 750,000   | 5,000,000  | 13,596,000  |
| 시 비 | 19,346,000 | -           | -          | -          | -      | -  | -                   | 750,000   | 5,000,000  | 13,596,000  |
| 기 타 | 500,000    | -           | -          | -          | -      | -  | 500,000             | -         | -          | -           |

\* '24년 지방채 500,000천원

## ② 요구내용 및 산출근거

- 삼성 자연재해위험개선지구 정비사업 착수를 위한 '24년도 실시설계 및 조사 용역비 1,000,000천원 요구

| 통계목 | 사업량                          | 소요액(천원)   | 비고                      |
|-----|------------------------------|-----------|-------------------------|
| 계   |                              | 1,000,000 |                         |
| 시설비 | - 실시설계비(6.6km)               | 800,000   | - 설계 발주('24.1)          |
|     | - 조사측량(6.6km) 및<br>지반조사(5개소) | 180,000   | - 측량 및 지질조사 발주 ('24.3.) |
|     | - 소규모환경영향평가                  | 20,000    | - 환경영향평가 발주('24.3.)     |

## ③ 편성 필요성 및 증감사유

- 집중강우 상습피해 지역인 금남면 황용리, 대박리, 달전리 일원의 침수피해 예방을 위해 삼성지구를 자연재해위험개선지구로 지정('23.4.20)하였고, '24년도 자연재해 위험개선지구 정비 신규사업 대상지로 선정(행안부)됨에 따라 설계예산을 편성하여 사업 추진하고자 함(계속비)
- 조속한 사업추진을 통한 반복적 주민 피해 방지를 위해 '24년 설계예산 1,000백만원 반영 필요

## ④ 참고자료

- 삼성 자연재해위험개선지구 지정 고시('23.4.20.)

제542호

시 보

2023. 4. 20.(목)

세종특별자치시 고시 제2023- 89호

## 삼성 자연재해위험개선지구 지정 및 지형도면 고시

「자연재해대책법」 제12조제1항에 따라 아래와 같이 자연재해위험개선지구를 지정고시하고 「토지이용규제 기본법」 제8조제2항 및 같은 법 시행령 제7조에 따라 지형도면을 고시합니다.

- 아 래 -

| 지구명  | 위치                                    | 지정내용 |    |         | 지정사유   | 비고 |
|------|---------------------------------------|------|----|---------|--|----|
|      |                                       | 유형   | 등급 | 면적(㎡)   |  |    |
| 삼성지구 | 세종특별자치시<br>금남읍 향원리,<br>금곡리, 양곡리<br>일면 | 침수위험 | 나  | 328,425 | 삼성지구는 경희중수역(도) 남단<br>경희2지리(14수) 자연하천 불명<br>및 불명 하천(14수) 등으로 인한<br>침수위험(14수) 등으로 인한<br>침수위험(14수) 지역임. | 신규 |

※ 지형도면 및 편입토지조서 : 붙임참조

2023년 4월 20일

세종특별자치시장



## 19

## 친환경종합타운 조성사업(계속)

예산안 : 산건위 634쪽, 담당자 : 정종남, 박이슬 친환경종합타운팀장 이향숙 (☎300-4761)

## 1 편성요구액

(단위:천원)

| 편 성 목<br>(통계목)                |     | 2021년      | 2022년      | 2023년      | 2024년<br>예산안 | 2025년<br>이 후 |
|-------------------------------|-----|------------|------------|------------|--------------|--------------|
| 계                             | 예산액 | 40,115,390 | 61,819,862 | 68,310,368 | 23,681,602   | 143,467,500  |
|                               | 지출액 | 40,675,425 | 61,889,603 | 14,410     |              |              |
| 시설비및부대비<br>(시설비)              | 예산액 | 120,000    | -          | -          |              |              |
|                               | 지출액 | 731,826    | 130,750    | -          |              |              |
| 자본예산<br>(공기관등에대한<br>자본적위탁사업비) | 예산액 | -          | -          | -          | 20,000,000   |              |
|                               | 지출액 | -          | -          | -          |              |              |
| 일반운영비<br>(사무관리비)              | 예산액 | 37,000     | 82,500     | -          |              |              |
|                               | 지출액 | 33,045     | 20,992     | 1,658      |              |              |
| 일반운영비<br>(공공운영비)              | 예산액 | 3,000      | -          | -          |              |              |
|                               | 지출액 | 1,017      | 621        | -          |              |              |
| 여비<br>(국내여비)                  | 예산액 | 5,000      | 3,000      | -          |              |              |
|                               | 지출액 | 2,146      | 395        | -          |              |              |
| 일반보전금<br>(행사실비지원금)            | 예산액 | 24,000     | -          | -          | 15,000       |              |
|                               | 지출액 | -          | 2,483      | 12,752     |              |              |
| 예비비및기타<br>(예비비)               | 예산액 | 19,000     | -          | -          |              |              |
|                               | 지출액 | -          | -          | -          |              |              |
| 여비<br>(국제화여비)                 | 예산액 | -          | -          | 64,000     |              |              |
|                               | 지출액 | -          | -          | -          |              |              |
| 일반보전금<br>(민간인국외여비)            | 예산액 | -          | -          | 160,000    |              |              |
|                               | 지출액 | -          | -          | -          |              |              |
| 내부거래<br>(예탁금)                 | 예산액 | 39,907,390 | 61,734,362 | 68,086,368 | 3,666,602    |              |
|                               | 지출액 | 39,907,390 | 61,734,362 | -          |              |              |

## 2 편성사유

## ① 사업개요

- 사업구분 : 기타재원(LH 폐기물처리시설 설치 부담금)
- 사업내용 : 市 전역에서 발생하는 생활폐기물 및 음식물류 폐기물 처리시설 설치  
- 소각시설(400톤/일), 음식물처리시설(80톤/일), 주민편익시설 등
- 사업기간 : 2020년 ~ 2030년
- 사 업 비 : 1,660억원 ※ 타당성조사 및 기본계획수립중으로 총 사업비(국비보조 등)는 추후 확정
- 추진근거 : 「폐기물처리시설 설치촉진 및 주변지역지원 등에 관한 법률」 제6조, 제9조 등
- 사전절차이행여부

| 구 분    | 중기지방재정계획 | 지방재정영향평가 | 투자심사 | 공유재산관리계획 | 정수물품승인 | 지방보조금 | 연구용역 | 행사·축제 | 민간위탁 | 출자·출연금 |
|--------|----------|----------|------|----------|--------|-------|------|-------|------|--------|
| 대상/비대상 | 대상       | 비대상      | 대상   | 대상       | 비대상    | 비대상   | 비대상  | 비대상   | 비대상  | 비대상    |
| 반영/미반영 | 반영       | 해당없음     | 미반영  | 반영       | 해당없음   | 해당없음  | 해당없음 | 해당없음  | 해당없음 | 해당없음   |

[중기재정 수요전망 (단위 : 천원)]

- ('24) 20,015,000 ('25) 10,000,000 ('26) 10,000,000 ('27) 30,000,000 ('28) 30,000,000

[연차별 투자계획]

(단위 : 천원)

| 구 분 | 총사업비        | 2022년<br>이전 | 2023년      |            |        |    | 2024년<br>예산안<br>(C) | 2025년      | 2026년      | 2027년<br>이후 |
|-----|-------------|-------------|------------|------------|--------|----|---------------------|------------|------------|-------------|
|     |             |             | 계<br>(A+B) | 당 초<br>(A) | 추 경(B) |    |                     |            |            |             |
|     |             |             |            |            | 1회     | 2회 |                     |            |            |             |
| 계   | 166,000,000 | 2,293,500   | 224,000    | 224,000    | 0      | 0  | 20,015,000          | 10,000,000 | 10,000,000 | 123,467,500 |
| 국 비 |             |             |            |            |        |    |                     |            |            |             |
| 시 비 |             |             |            |            |        |    |                     |            |            |             |
| 기 타 | 166,000,000 | 2,293,500   | 224,000    | 224,000    |        |    | 20,015,000          | 10,000,000 | 10,000,000 | 123,467,500 |

※ 내부거래(예탁금)를 제외한 실제 지출이 이루어지는 사업예산(투자가용재원) 기준

② 추경내용 및 산출근거

<친환경종합타운 조성사업 예산요구액> 23,681,602천원

○ 폐기물처리시설 편입 지역 보상비 20,000,000천원

- 보상비 20,000백만원 ※ 총 보상비 300억 추정(토지 63,461㎡, 건축물 4,107㎡, 지장물 등)

○ 주민지원추진단 운영, 주민간담회 개최 행사실비 지원금 15,000천원

- 폐기물처리시설 선진시설 견학(주민지원추진단, 지역주민 등) 관련 차량임차비, 급식비, 여행자보험료 등 경비 2,500천원 × 4회 = 10,000천원

- 주민지원추진단 운영 및 주민간담회 등 개최에 따른 출연자·발표자 사례금 지급, 행사 관련 경비(급량비 및 교통비, 회의경비 등) 500천원 × 10회 = 5,000천원

○ 통합재정안정화기금 예탁금(내부거래) 3,666,602천원

- 통합재정안정화기금 예탁금(1,464억원)에서 발생한 이자수입을 재예탁

\* 「지방재정법」 제9조의2, 「세종시 통합재정안정화기금 설치 및 운용 조례」 제9조

③ 편성 필요성 및 증감 사유

○ 폐기물처리시설 입지 결정·고시에 따른 편입지역 보상비 및 주민지원추진단\* 운영비 등

\* 주민지원추진단 역할 : 사업추진 공유, 전동면 지역발전사업, 주민편익시설 설치방안 논의 등

○ LH부담금 납부 완료에 따른 세외수입 감소

④ 참고자료

○ 폐기물처리시설 설치부담금(LH납부) 납부 현황

[단위 : 천원]

| 구 분  | 합 계         | 1회('20. 12.09.) | 2회('21. 02.01.) | 3회('22.02.03.)년) | 4회('23.01.31.) |
|------|-------------|-----------------|-----------------|------------------|----------------|
| 납부금액 | 166,021,776 | 2,000,000       | 40,000,000      | 60,000,000       | 64,021,776     |



#### 4. 채무부담행위 설명서, 지출상황 및 투자계획 : 해당없음



## 5. 지방세 지출보고서(추정액 기준)



## 5

## 지방세 지출보고서(추계액 기준)

## I. 지방세 비과세·감면 현황 개요

## 1. 비과세·감면 총괄표

(단위: 원, %)

| 구 분            |     | ‘22년(결산)        | ‘23년(추계)*       | 비교 증감          |
|----------------|-----|-----------------|-----------------|----------------|
| 비과세·감면액(A)     |     | 128,737,656,690 | 147,224,142,000 | 18,486,485,310 |
|                | 비과세 | 76,826,259,730  | 75,518,904,000  | -1,307,355,730 |
|                | 감면  | 51,911,396,960  | 71,705,238,000  | 19,793,841,040 |
| 지방세 징수액(B)     |     | 860,540,677,452 | 872,005,715,814 | 11,465,038,362 |
| 비과세·감면율(A/A+B) |     | 13.0            | 14.4            | 1.4            |

\* ‘23년 추계액 = 감면실적(1~9월) + 추계액(10~12월)

## 2. 기능별 비과세·감면 현황

(단위: 원, %)

| 분 야 |           | ‘22년(결산)        |       | ‘23년(추계)        |       | 비교 증감          |       |
|-----|-----------|-----------------|-------|-----------------|-------|----------------|-------|
|     |           |                 | 비중    |                 | 비중    |                | 증감율   |
| 총 계 |           | 128,737,656,690 | 100.0 | 147,224,142,000 | 100.0 | 18,486,485,310 | 14.4  |
| 1   | 일반공공행정    | 34,277,832,100  | 26.6  | 29,403,346,000  | 20.0  | -4,874,486,100 | -14.2 |
| 2   | 공공질서 및 안전 | 155,649,190     | 0.1   | 200,513,000     | 0.1   | 44,863,810     | 28.8  |
| 3   | 교육        | 8,611,967,770   | 6.7   | 5,746,330,000   | 3.9   | -2,865,637,770 | -33.3 |
| 4   | 문화 및 관광   | 2,536,370,350   | 2.0   | 2,623,769,000   | 1.8   | 87,398,650     | 3.4   |
| 5   | 환경보호      | 568,608,670     | 0.4   | 344,557,000     | 0.2   | -224,051,670   | -39.4 |
| 6   | 사회복지      | 10,889,960,370  | 8.5   | 13,001,184,000  | 8.8   | 2,111,223,630  | 19.4  |
| 7   | 보건        | 187,204,120     | 0.1   | 180,388,000     | 0.1   | -6,816,120     | -3.6  |
| 8   | 농림해양수산    | 3,461,635,550   | 2.7   | 1,527,111,000   | 1.0   | -1,934,524,550 | -55.9 |
| 9   | 산업·중소기업   | 2,605,987,710   | 2.0   | 6,796,984,000   | 4.6   | 4,190,996,290  | 160.8 |
| 10  | 수송 및 교통   | 3,768,797,130   | 2.9   | 5,364,478,000   | 3.6   | 1,595,680,870  | 42.3  |
| 11  | 국토 및 지역개발 | 25,515,206,640  | 19.8  | 39,485,420,000  | 26.8  | 13,970,213,360 | 54.8  |
| 12  | 과학기술      | 52,704,750      | 0.0   | 144,307,000     | 0.1   | 91,602,250     | 178.8 |
| 13  | 국가        | 31,957,270,260  | 24.8  | 39,533,126,000  | 26.9  | 7,575,855,740  | 23.7  |
| 14  | 외국        | 0               | 0     | 0               | 0     | 0              | 0     |
| 15  | 기타        | 4,148,462,080   | 3.2   | 2,872,629,000   | 2.0   | -1,275,833,080 | -30.8 |

### 3. 세목별 비과세 · 감면 현황

(단위: 원, %)

| 분 야 |         | '22년(결산)        |       | '23년(추계)        |       | 비교 증감          |       |
|-----|---------|-----------------|-------|-----------------|-------|----------------|-------|
|     |         |                 | 비중    |                 | 비중    |                | 증감율   |
| 총 계 |         | 128,737,656,690 | 100.0 | 147,224,142,000 | 100.0 | 18,486,485,310 | 14.4  |
|     | 보통세     | 126,545,911,650 | 98.3  | 145,022,125,000 | 98.5  | 18,476,213,350 | 14.6  |
|     | 취득세     | 42,473,433,820  | 33.0  | 66,096,578,000  | 44.9  | 23,623,144,180 | 55.6  |
|     | 등록면허세   | 517,439,460     | 0.4   | 983,469,000     | 0.7   | 466,029,540    | 90.1  |
|     | 레저세     | -               | -     | -               | -     | -              | -     |
|     | 지방소비세   | -               | -     | -               | -     | -              | -     |
|     | 주민세     | 675,432,510     | 0.5   | 324,135,000     | 0.2   | -351,297,510   | -52.0 |
|     | 재산세     | 81,782,935,730  | 63.5  | 76,291,809,000  | 51.8  | -5,491,126,730 | -6.7  |
|     | 자동차세    | 1,096,670,130   | 0.9   | 1,326,134,000   | 0.9   | 229,463,870    | 20.9  |
|     | 지방소득세   | -               | -     | -               | -     | -              | -     |
|     | 담배소비세   | -               | -     | -               | -     | -              | -     |
|     | 목적세     | 2,191,745,040   | 1.7   | 2,202,017,000   | 1.5   | 10,271,960     | 0.5   |
|     | 지역자원시설세 | 2,191,578,020   | 1.7   | 2,201,821,000   | 1.5   | 10,242,980     | 0.5   |
|     | 지방교육세   | 167,020         | 0.0   | 196,000         | 0.0   | 28,980         | 17.4  |

#### 4. 비과세·감면액 주요 증감사유별 분석

(단위: 원)

| 감 면 유 형                   | ‘22년(결산)       | ‘23년(추계)       | 증감액            |
|---------------------------|----------------|----------------|----------------|
| 지방자치단체 및 자치단체조합에 대한 비과세   | 30,425,353,790 | 25,311,646,000 | -5,113,707,790 |
| 지방자치단체 등 기부채납 부동산에 대한 비과세 | 240,556,880    | 659,786,000    | 416,229,120    |
| 국가에 대한 비과세                | 30,032,172,470 | 39,011,799,000 | 8,979,626,530  |
| 국가 기부채납 부동산에 대한 비과세       | 1,376,646,540  | 0              | -1,376,646,540 |
| 교육자체단체에 대한 비과세            | 6,620,665,100  | 3,783,420,000  | -2,837,245,100 |
| 사립학교 및 외국교육기관에 대한 과세특례    | 1,977,972,840  | 1,950,295,000  | -27,677,840    |
| 종교·제사단체에 대한 감면            | 2,513,575,950  | 2,604,733,000  | 91,157,050     |
| 친환경 건축물 등에 대한 감면          | 568,474,260    | 344,434,000    | -224,040,260   |
| 장애인 자동차에 대한 감면            | 1,120,090,240  | 1,207,399,000  | 87,308,760     |
| 출산장려 및 양육지원을 위한 감면        | 845,279,630    | 907,294,000    | 62,014,370     |
| 국가유공자에 등에 대한 과세특례         | 572,556,320    | 510,695,000    | -61,861,320    |
| 임대주택에 대한 감면               | 6,976,023,740  | 7,447,267,000  | 471,243,260    |
| 무주택자에 대한 주택공급 지원 등을 위한 감면 | 1,092,766,560  | 2,502,808,000  | 1,410,041,440  |
| 농업인에 대한 감면                | 1,665,379,620  | 726,064,000    | -939,315,620   |
| 농업협동조합 등 농어업 관련사업에 대한 감면  | 546,386,420    | 349,419,000    | -196,967,420   |
| 중소기업 창업지원을 위한 감면          | 672,477,810    | 73,280,000     | -599,197,810   |
| 매매용 자동차 등에 대한 과세특례        | 769,164,020    | 3,636,945,000  | 2,867,780,980  |
| 기업 구조조정 지원을 위한 감면         | 1,028,652,690  | 3,049,735,000  | 2,021,082,310  |
| 하이브리드 자동차에 대한 감면          | 2,575,261,850  | 4,179,113,000  | 1,603,851,150  |
| 택지개발용 토지 증에 대한 감면         | 17,051,291,320 | 16,279,483,000 | -771,808,320   |
| 산업단지에 대한 감면               | 6,434,802,680  | 22,629,260,000 | 16,194,457,320 |
| 공공기관 지방이전에 대한 감면          | 1,262,732,940  | 189,050,000    | -1,073,682,940 |
| 법인의 합병으로 인한 취득 감면         | 2,340,821,590  | 771,744,000    | -1,569,077,590 |

## II. 지방세 비과세 · 감면 항목별 세부내역

### 1. 일반공공행정

| 연<br>번 | 지방세지출 항목 및 근거법령  | 지방세 지출액(단위: 원) |                 |                 |
|--------|--|----------------|-----------------|-----------------|
|        |  | 세목             | '22년(결산)        | '23년(추계)        |
|        | 총 계  | 합 계            | 128,737,656,690 | 147,224,142,000 |
|        | <b>일반공공행정</b>  | 합 계            | 34,277,832,100  | 29,403,346,000  |
| 1      | <b>지방자치단체 및 자치단체조합에 대한 비과세</b><br>- 지방자치단체 및 자치단체조합에 대한 취득·등록면허·주민·재산·자동차·지역자원시설세 비과세(지방세법 §9①, §26①, §77① 1호, §109① 1호, §145① 1호, §145②)<br>- 지방자치단체가 국방, 경호, 경비, 교통순찰, 소방, 환자수송, 청소, 오물수거와 도로공사 등에 사용하는 자동차에 대한 자동차세 비과세(지방세법 §126 1·2호) | 소 계            | 30,425,353,790  | 25,311,646,000  |
|        |  | 취득세            | 8,897,159,460   | 3,956,185,000   |
|        |  | 주민세            | 25,182,500      | 13,434,000      |
|        |  | 재산세            | 21,128,088,420  | 20,352,627,000  |
|        |  | 자동차세           | 23,804,360      | 24,572,000      |
|        |  | 등록면허세          | 9,662,600       | 605,482,000     |
|        |  | 지역자원시설세        | 341,456,450     | 359,346,000     |
| 2      | <b>지방자치단체 등 기부채납 부동산에 대한 비과세</b><br>- 지방자치단체 및 자치단체조합에 귀속 또는 기부채납을 조건으로 취득하는 부동산 및 사회기반시설에 대한 취득세 비과세(지방세법 §9②)  | 소 계            | 240,556,880     | 659,786,000     |
|        |  | 취득세            | 240,556,880     | 659,786,000     |
| 3      | <b>지방자치단체 등이 사용하는 공용·공공용 재산에 대한 비과세</b><br>- 지방자치단체 및 자치단체조합이 1년 이상 공용·공공용에 사용하는 재산에 대한 재산·지역자원시설세·비과세(지방세법 §109②, §145②)  | 소 계            | 2,375,856,000   | 2,279,350,000   |
|        |  | 재산세            | 2,359,843,480   | 2,264,182,000   |
|        |  | 지역자원시설세        | 16,012,520      | 15,168,000      |
| 4      | <b>주민공동체에 대한 과세특례</b><br>- 마을회 등 주민공동체의 주민공동소유 부동산 등에 대한 취득·등록면허·주민·재산·지역자원시설세 면제(지방세법 §26② 4호 지방세특례제한법 §90①·②)  | 소 계            | 98,593,010      | 89,222,000      |
|        |  | 취득세            | 1,593,040       | 0               |
|        |  | 재산세            | 89,379,700      | 83,017,000      |
|        |  | 등록면허세          | 993,000         | 447,000         |
|        |  | 지역자원시설세        | 6,627,270       | 5,758,000       |
| 5      | <b>사유 도로·하천·제방·구거·유지·묘지에 대한 비과세</b><br>- 묘지에 관한 등기에 대한 등록면허세 비과세(지방세법 §26② 3호) - 도로·하천·제방·구거·유지·묘지에 대한 재산·지역자원시설세 비과세(지방세법 §109③ 1호, §145②)  | 소 계            | 1,120,310,820   | 1,048,375,000   |
|        |  | 재산세            | 1,120,310,820   | 1,048,375,000   |
| 6      | <b>지방공사 등에 대한 감면</b><br>- 지방공사·공단 등에 대하여 취득·재산세 감면(지방세특례제한법 §85의2①②) - 지방자치단체가 자본금 및 출연하여 설립한 주식회사, 재단법인에 대한 취득·재산세 감면(50%)(지방세특례제한법 §85의2③)   | 소 계            | 17,161,600      | 14,967,000      |
|        |  | 재산세            | 17,161,600      | 14,967,000      |



## 2. 공공질서 및 안전

| 연<br>번 | 지방세지출 항목 및 근거법령  | 지방세 지출액(단위: 원) |             |             |
|--------|--|----------------|-------------|-------------|
|        |  | 세목             | '22년(결산)    | '23년(추계)    |
|        | <b>공공질서 및 안전</b>   | 합 계            | 155,649,190 | 200,513,000 |
| 7      | <b>천재지변 등으로 발생한 피해 및 피해자 등에 대한 비과세·감면</b><br>- 천재·지변·소실·도괴 기타 불가항력으로 인하여 멸실 또는 파손된 건축물·선박·자동차 및 기계장비를 개수 또는 대체 취득하는 경우 등에 대하여 취득·등록면허·레저·주민·재산·자동차·지방소득·담배소비·지역자원시설세 감면·면제(지방세특례제한법 §4④, §92① 1호, §92②·③)<br>- 소멸 멸실된 자동차에 대한 상속 취득(지방세법 §9⑦)<br>- (취득세 100%) 상속개시일로부터 3개월 이내에 말소등 록된 차량에 대한 상속 취득 | 소 계            | 155,649,190 | 200,513,000 |
|        |  | 취득세            | 5,918,160   | 54,106,000  |
|        |  | 재산세            | 37,798,220  | 48,823,000  |
|        |  | 자동차세           | 105,791,690 | 96,783,000  |
|        |  | 지역자원시설세        | 6,141,120   | 801,000     |

## 3. 교육

| 연<br>번 | 지방세지출 항목 및 근거법령  | 지방세 지출액(단위: 원) |               |               |
|--------|--|----------------|---------------|---------------|
|        |  | 세목             | '22년(결산)      | '23년(추계)      |
|        | <b>교육</b>  | 합 계            | 8,611,967,770 | 5,746,330,000 |
| 8      | <b>교육자치단체에 대한 비과세</b><br>- 교육자치단체에 대한 취득·등록면허·주민·재산·지역자원 시설세 비과세(지방세법 §9①, §26①, §77① 1호, §109 ① 1호, §145① 1호, §145②)  | 소 계            | 6,620,665,100 | 3,783,420,000 |
|        |  | 취득세            | 2,963,485,710 | 562,981,000   |
|        |  | 주민세            | 124,053,120   | 115,058,000   |
|        |  | 재산세            | 2,749,756,310 | 2,501,264,000 |
|        |  | 등록면허세          | 111,095,670   | 551,000       |
|        |  | 지역자원시설세        | 672,274,290   | 603,566,000   |
| 9      | <b>교육자치단체 등이 사용하는 공용·공공용 재산에 대한 비과세</b><br>- 교육자치단체가 1년 이상 공용 또는 공공용에 사용하는 재산에 대한 재산·지역자원시설세 비과세(지방세법 §109②, §145②)  | 소 계            | 11,209,630    | 10,814,000    |
|        |  | 재산세            | 11,209,630    | 10,814,000    |
| 10     | <b>사립학교 및 외국교육기관에 대한 과세특례</b><br>- 학교 및 외국교육기관에 대하여 취득·등록면허·주민·재산·지역 자원시설세 면제(지방세특례제한법 §41①, §41②, §41③, §41⑤)<br>- 학교의 기숙사용 부동산 및 학생들의 실험·실습용 차량·기계장비·항공기·입목·선박에 대하여 취득·주민·재산·지역자원시설세 면제(지방세특례제한법 §42①, §42②)<br>- 국립대학법인 전환 이전에 체결한 계약에 따라 기부자에게 무상사용을 허가한 부동산에 대해서는 무상사용기간 동안 재산·지역자원시설세 면제(지방세특례제한법 §41⑥)<br>- 「고등교육법」 제4조에 따라 설립된 의과대학의 부속 병원에 대한 취득·재산세 경감(지방세특례제한법 §41⑦)<br>- 유치원을 설치·운영하기 위한 부동산에 대해 취득·재산세 면제(지방세특례제한법 §19) | 소 계            | 1,977,972,840 | 1,950,295,000 |
|        |  | 취득세            | 339,960       | 111,713,000   |
|        |  | 주민세            | 74,387,250    | 74,576,000    |
|        |  | 재산세            | 1,756,150,940 | 1,637,285,000 |
|        |  | 등록면허세          | 570,000       | 606,000       |
|        |  | 지역자원시설세        | 146,524,690   | 126,115,000   |

| 연<br>번 | 지방세지출 항목 및 근거법령   | 지방세 지출액(단위: 원) |           |           |
|--------|---|----------------|-----------|-----------|
|        |   | 세목             | '22년(결산)  | '23년(추계)  |
| 11     | <b>학술연구단체 및 장학단체에 대한 감면</b><br>- 학술단체가 학술연구사업에 사용하는 부동산에 대하여 취득·재산세 면제(지방세특례제한법 §45①)<br>- 장학법인이 장학사업에 사용하는 부동산에 대해서는 취득·재산세 면제, 장학법인의 장학금 지급 목적으로 취득하는 임대용 부동산 취득·재산세 80% 경감(지방세특례제한법 §45②)<br>- 기초과학연구원과 정부출연연구기관의 고유업무용 부동산에 대하여 취득·재산세 면제(지방세특례제한법 §45의2) | 소 계            | 2,120,200 | 1,801,000 |
|        |   | 취득세            | 194,430   | 0         |
|        |   | 재산세            | 1,925,770 | 1,801,000 |
|        |   |                |           |           |

#### 4. 문화 및 관광

| 연<br>번 | 지방세지출 항목 및 근거법령   | 지방세 지출액(단위: 원) |               |               |
|--------|---|----------------|---------------|---------------|
|        |   | 세목             | '22년(결산)      | '23년(추계)      |
|        | <b>문화 및 관광</b>  | 합 계            | 2,536,370,350 | 2,623,769,000 |
| 12     | <b>종교·제사단체에 대한 감면</b><br>- 종교·제사 목적의 비영리단체에 대하여 취득·등록면허·주민·재산·지역자원시설세 면제(지방세특례제한법 §50 ①, §50②, §50③, §50⑤, §50⑥)<br>- 종교재단의 의료업용 부동산에 대하여 취득·재산세 감면(지방세특례제한법 §38④)  | 소 계            | 2,513,575,950 | 2,604,733,000 |
|        |   | 취득세            | 1,329,077,300 | 1,459,304,000 |
|        |   | 주민세            | 67,079,290    | 27,657,000    |
|        |   | 재산세            | 1,017,266,680 | 1,022,464,000 |
|        |   | 등록면허세          | 93,000        | 93,000        |
|        |   | 지역자원시설세        | 100,059,680   | 95,215,000    |
| 13     | <b>신문·통신사업에 대한 감면</b><br>- 신문·통신사업소에 대하여 주민세(재산분 및 종업원분) 100분의 50을 각각 2018년 12월 31일까지 경감(지방세특례제한법 §51)  | 소 계            | 123,130       | 0             |
|        |   | 주민세            | 123,130       | 0             |
| 14     | <b>문화·예술 지원을 위한 과세특례</b><br>- 문화예술단체가 문화예술사업에 사용하는 부동산 취득·재산세 면제(지방세특례제한법 §52①)<br>- 박물관·미술관·도서관·과학관에 사용하기 위한 부동산의 취득·재산·지역자원시설세 면제(지방세특례제한법 §44조의2)  | 소 계            | 12,597,500    | 11,312,000    |
|        |   | 재산세            | 12,597,500    | 11,312,000    |
| 15     | <b>문화재 등에 대한 과세특례</b><br>- 문화유산에 관한 국민신탁법인의 고유업무용 직접 사용 부동산 취득·재산·지역자원시설세 면제(지방세특례제한법 §53)<br>- 「문화재보호법」에 따라 사적지로 지정된 부동산, 문화재와 그 부속토지 재산세 면제(지방세특례제한법 §55①②)<br>- 국보, 문화재로 지정된 부동산 등 재산 면제(조례)<br>- 문화재보호조례로 지정된 문화재보호구역내 부동산 감면<br>- 문화재보호법에 따라 문화재로 지정된 부동산에 대한 감면 | 소 계            | 10,073,770    | 7,724,000     |
|        |   | 재산세            | 10,073,770    | 7,724,000     |
|        |   |                |               |               |

## 5. 환경보호

| 연<br>번 | 지방세지출 항목 및 근거법령  | 지방세 지출액(단위: 원) |             |             |
|--------|--|----------------|-------------|-------------|
|        |  | 세목             | '22년(결산)    | '23년(추계)    |
| 환경     |  | 합 계            | 568,608,670 | 344,557,000 |
| 16     | 환경환경공단에 대한 감면<br>- 한국환경공단의 폐기물재활용시설, 기술개발지원등의 사업용 부동산에 대하여 취득·재산세 감면(지방세특례제한법 §47)   | 소 계            | 29,890      | 26,000      |
|        |  | 재산세            | 29,890      | 26,000      |
| 17     | 자연환경 보호를 위한 감면<br>- 자연환경자산에 관한 국민신탁법인의 고유업무용 부동산 취득·재산·지역자원시설세 면제 (지방세특례제한법 §53)   | 소 계            | 104,520     | 97,000      |
|        |  | 재산세            | 104,520     | 97,000      |
| 18     | 친환경 건축물 등에 대한 감면<br>- 녹색건축물인증 등급, 에너지효율등급에 따라 건축물 취득세를 경감(지방세특례제한법 §47의2①)<br>- 신축하는 주거용 건축물로서 제로에너지건축물 인증을 받은 건축물 또는 주택에 대해 취득세 경감(지방세특례제한법 §47의2②)<br>- 내진성능확인을 받은 건축물 또는 주택에 대해서 취득·재산세 경감(지방세특례제한법 §47의4①) | 소 계            | 568,474,260 | 344,434,000 |
|        |  | 취득세            | 493,343,900 | 290,741,000 |
|        |  | 재산세            | 75,130,360  | 53,693,000  |

## 6. 사회복지

| 연<br>번 | 지방세지출 항목 및 근거법령   | 지방세 지출액(단위: 원) |                |                |
|--------|---|----------------|----------------|----------------|
|        |   | 세목             | '22년(결산)       | '23년(추계)       |
|        | 사회복지  | 합 계            | 10,889,960,370 | 13,001,184,000 |
| 19     | 장애인용 자동차에 대한 감면<br>- 장애등급 1~3급 장애인 소유의 자동차 1대에 대하여 취득·자동차세를 면제 (지방세특례제한법 §17①)<br>- 시각장애(4급) 장애인 소유의 자동차에 대하여 취득·자동차세 면제(조례)  | 소 계            | 1,120,090,240  | 1,207,399,000  |
|        |   | 취득세            | 532,165,690    | 639,230,000    |
|        |   | 자동차세           | 587,924,550    | 568,169,000    |
| 20     | 한센환자 지원을 위한 감면<br>- 한센인정착농원 내의 주택, 측사용 부동산 및 재활사업용 부동산에 대하여 취득세 면제(지방세특례제한법 §17의2)<br>- 한센인 소유의 한센인정착농원 내의 부동산에 대하여 재산·지역자원시설세 면제(지방세특례제한법 §17의2②)  | 소 계            | 11,653,160     | 6,043,000      |
|        |   | 취득세            | 5,037,440      | 0              |
|        |   | 재산세            | 5,766,510      | 5,296,000      |
|        |   | 지역자원시설세        | 849,210        | 747,000        |
| 21     | 사회복지법인·시설·사회적기업에 대한 감면<br>- 사회복지법인, 양로원·보육원·모자원·한센병자치료보호 시설 등 사회복지사업을 목적으로 하는 단체, 한국한센복지협회에 대하여 취득·등록면허·주민·재산·지역자원시설세 면제(지방세특례제한법 §22①, §22②, §22③, §22⑤)<br>- 사회적기업의 고유업무용 부동산 등에 대하여 취득·등록면허·재산세 경감(지방세특례제한법 §22의4)<br>- 「사회복지사업법」에 따라 설립된 사회복지법인이 의료기관을 경영하기 위하여 취득하거나 사용하는 부동산에 대해서 취득세 및 재산세 경감(지방세특례제한법 §22⑥) | 소 계            | 81,206,450     | 75,056,000     |
|        |   | 주민세            | 11,617,500     | 12,002,000     |
|        |   | 재산세            | 60,499,710     | 55,652,000     |
|        |   | 등록면허세          | 390,000        | 0              |
|        |   | 지역자원시설세        | 8,699,240      | 7,402,000      |

| 연<br>번 | 지방세지출 항목 및 근거법령  | 지방세 지출액(단위: 원) |               |               |
|--------|--|----------------|---------------|---------------|
|        |  | 세목             | '22년(결산)      | '23년(추계)      |
| 22     | <b>출산장려 및 양육지원을 위한 감면</b><br>- 어린이집 및 유치원을 설치·운영하기 위한 부동산에 대해 재산세 면제(지방세특례제한법 §19)<br>- 다자녀 양육자가 양육을 목적으로 취득하여 등록하는 자동차에 대하여 취득세 감면 (지방세특례제한법 §22의2①, §22의2②)  | 소 계            | 845,279,630   | 907,294,000   |
|        |  | 취득세            | 770,631,380   | 848,165,000   |
|        |  | 재산세            | 74,648,250    | 59,129,000    |
| 23     | <b>노인복지시설에 대한 감면</b><br>- 노인복지시설 및 직접사용하는 부동산 취득 면제, 재산세 50% 감면(지방세특례제한법 §20 1호)<br>- 경로당용 부동산 재산·지역자원시설세 면제(지방세특례제한법 §20 1호)<br>- 양로시설, 경로당 외 노인복지시설에 사용하는 부동산 취득·재산세 25% 감면(지방세특례제한법 §20 2호)   | 소 계            | 135,934,870   | 8,782,000     |
|        |  | 취득세            | 130,553,980   | 3,740,000     |
|        |  | 재산세            | 5,087,350     | 4,791,000     |
|        |  | 지역자원시설세        | 293,540       | 251,000       |
| 24     | <b>노동조합에 대한 감면</b><br>- 노동조합의 업무용 부동산 취득·재산세 면제 (지방세특례제한법 §26)   | 소 계            | 238,750       | 223,000       |
|        |  | 재산세            | 238,750       | 223,000       |
| 25     | <b>국가유공자 등에 대한 과세특례</b><br>- 「국가유공자 등 예우 및 지원에 관한 법률」, 「보훈보상대상자 지원에 관한 법률」, 「5.18 민주유공자 예우에 관한 법률」, 「특수임무수행자 지원에 관한 법률」에 의한 대부금으로 취득하는 부동산 취득·등록면허세 면제(지방세특례제한법 §29①)<br>- 국가유공자 등 단체에 대한 주민세 면제, 부동산 취득·등록면허·주민·재산·지역자원시설세 면제(지방세특례제한법 §29②, §29③)<br>- 국가유공자 등이 보유한 자동차의 취득·자동차세 면제 (지방세특례제한법 §29④)                                | 소 계            | 572,556,320   | 510,695,000   |
|        |  | 취득세            | 361,806,090   | 310,798,000   |
|        |  | 자동차세           | 210,750,230   | 199,897,000   |
| 26     | <b>주거안정지원 등에 대한 감면</b><br>- 서민주택(40㎡이하·취득가액 1억원미만 주택)을 취득하여 1가구 1주택이 되는 경우 취득세 면제(지방세특례제한법 §33②)<br>- 전세사기피해자가 전세사기피해주택을 취득하는 경우 취득세 100%(200만원 限), 3년간 재산세 50%(60㎡이하), 재산세 25%(60㎡초과), 임차권등기 등록면허세 100%<br>- 공공주택사업자가 전세사기피해주택을 취득하는 경우 취득세 50%   | 소 계            | 1,060,000     | 300,000,000   |
|        |  | 취득세            | 1,060,000     | 300,000,000   |
|        |  |                |               |               |
| 27     | <b>임대주택에 대한 감면</b><br>- 임대주택사업자가 공동주택 또는 오피스텔을 임대할 목적으로 취득하는 부동산 취득·재산세 감면(지방세특례제한법 §31①·②·④)<br>- 한국토지주택공사의 공공주택에 대하여 취득·재산세 50% 감면(지방세특례제한법 §31⑥)<br>- 공공지원민간임대주택 또는 장기일반민간임대주택을 임대하려는 자가 국내에 임대 목적으로 공동주택 또는 오피스텔을 임대목적으로 직접사용할 경우 재산세를 감면(지방세특례제한법 §31의3)<br>- 한국토지주택공사의 임대목적으로 취득 소유하는 소규모 주택에 대하여 취득·재산세 50% 감면(지방세특례제한법 §32①) | 소 계            | 6,976,023,740 | 7,447,267,000 |
|        |  | 취득세            | 3,321,893,170 | 4,982,271,000 |
|        |  | 재산세            | 3,654,130,570 | 2,464,996,000 |
|        |  |                |               |               |

| 연<br>번 | 지방세지출 항목 및 근거법령  | 지방세 지출액(단위: 원) |               |               |
|--------|--|----------------|---------------|---------------|
|        |  | 세목             | '22년(결산)      | '23년(추계)      |
| 28     | <b>주택담보노후연금보증에 대한 감면</b><br>- 연금보증의 보증기준에 해당되는 주택의 저당권설정등기에 대하여 등록면허세 75% 면제(지방세특례제한법 §35①)<br>- 주택담보노후연금보증을 위해 담보로 제공된 주택 재산세 25% 감면(지방세특례제한법 §35②)<br>- 노후생활안정자금을 지원받기 위하여 담보로 제공된 농지에 대한 재산세 감면(6억원이하 전액)(지방세특례제한법 §35의2) | 소 계            | 53,150,650    | 35,617,000    |
|        |  | 재산세            | 29,942,650    | 29,580,000    |
|        |  | 등록면허세          | 23,208,000    | 6,037,000     |
| 29     | <b>무주택자에 대한 주택공급 지원 등을 위한 감면</b><br>- 혼인한 날부터 5년 이내인 사람과 주택 취득일로부터 3개월 이내에 혼인할 예정인 사람으로써 주택을 취득한 경우에는 취득세의 50% 경감(지방세특례제한법 §36의2)<br>- 주택 취득일 현재 본인 및 배우자가 주택을 소유한 사실이 없는 경우로서 주택을 취득한 경우 취득세 면제(200만원 한도)(지방세특례제한법 §36의3)   | 소 계            | 1,092,766,560 | 2,502,808,000 |
|        |  | 취득세            | 1,092,766,560 | 2,502,808,000 |
|        |  |                |               |               |

## 7. 보건

| 연<br>번 | 지방세지출 항목 및 근거법령   | 지방세 지출액(단위: 원) |             |             |
|--------|---|----------------|-------------|-------------|
|        |   | 세목             | '22년(결산)    | '23년(추계)    |
|        | <b>보건</b>   | 합 계            | 187,204,120 | 180,388,000 |
| 30     | <b>공공의료기관에 대한 감면</b><br>- 서울대학교병원, 서울대학교치과병원, 국립대학병원, 국립암센터, 국립중앙의료원, 국립대학치과병원이 고유업무에 직접 사용하기 위해 취득한 부동산에 대하여 취득·재산세 75% 경감(지방세특례제한법 §37)   | 소 계            | 163,744,950 | 153,074,000 |
|        |   | 재산세            | 163,744,950 | 153,074,000 |
| 31     | <b>의료법인 등에 대한 과세특례</b><br>- 의료업을 개설한 자가 공중보건업무 종사명령을 이행하기 위하여 취득하는 면허, 공수의로 위촉된 수의사가 취득하는 면허등에 대하여 등록면허세 비과세(지방세법 §26② 4호)<br>- 의료법인의 사업용 부동산에 대한 취득·재산세 50% 경감(지방세특례제한법 §38①) - 지방의료원에 대한 취득·재산세 75% 경감(지방세특례제한법 §38③) | 소 계            | 23,459,170  | 27,314,000  |
|        |   | 취득세            | 2,160,000   | 7,596,000   |
|        |   | 재산세            | 21,299,170  | 19,718,000  |

## 8. 농림해양수산

| 연<br>번 | 지방세지출 항목 및 근거법령   | 지방세 지출액(단위: 원) |               |               |
|--------|---|----------------|---------------|---------------|
|        |   | 세목             | '22년(결산)      | '23년(추계)      |
|        | <b>농림해양수산</b>   | 합 계            | 3,461,635,550 | 1,527,111,000 |
| 32     | <b>농업인에 대한 감면</b><br>- 자경농민의 농지·임야, 농업용 시설에 대해 취득세 50% 경감(지방세특례제한법 §6①, ②)<br>- 도로하천점용 면허 등의 등록면허세 면제(지방세특례제한법 §6③)<br>- 귀농인이 취득하는 농지 및 농지 조성용 임야에 대한 취득세 50% 경감(지방세특례제한법 §6④)<br>- 농기계류 관정시설에 대한 취득·재산세 면제(지방세특례제한법 §7)<br>- 농업진흥지역 등에서 교환·분합하는 농지에 대한 취득세 면제 (지방세특례제한법 §8②)<br>- 농어업인이 영농·가축사육 양식 등에 직접 사용하는 사업소에 대한 주민세 재산분 및 종원분 면제(지방세특례제한법 §10②)<br>- 농업용 석유류에 대한 자동차세 면제(조특법 §106의2① 1호) | 소 계            | 1,665,379,620 | 726,064,000   |
|        |   | 취득세            | 1,311,651,330 | 665,304,000   |
|        |   | 등록세            | 1,981,960     | 167,000       |
|        |   | 주민세            | 346,348,320   | 54,220,000    |
|        |   | 재산세            | 5,398,010     | 6,373,000     |
|        |   |                |               |               |

| 연<br>번 | 지방세지출 항목 및 근거법령  | 지방세 지출액(단위: 원) |             |             |
|--------|--|----------------|-------------|-------------|
|        |  | 세목             | '22년(결산)    | '23년(추계)    |
| 33     | <b>농지확대개발을 위한 감면</b><br>- 농업생산기반 개량사업 및 농지확대 개발사업으로 인하여 취득하는 농지에 대해 취득세 면제(지방세특례제한법 §8①)<br>- 공유수면의 매립 또는 간척으로 인하여 취득하는 농지에 대한 취득세 세율 경감(1000분의 8)(지방세특례제한법 §8④)   | 소 계            | 14,331,600  | 33,357,000  |
|        |  | 취득세            | 14,331,600  | 33,357,000  |
| 34     | <b>한국농촌공사의 농업관련사업에 대한 감면</b><br>- 농지매매사업 등에 따라 취득하는 부동산과 농지법에 따른 농지에 대하여 취득재산세 50% 경감(지방세특례제한법 §13② 1호)<br>- 농업생산기반 정비계획에 따라 취득·소유하는 농업기반 시설용 토지와 그 시설물에 대하여 취득세 50% 경감, 재산세 면제(지방세특례제한법 §13② 1의2호)<br>- 경영회생 지원사업용 부동산에 대해 취득세 50%(환매취득 면제), 재산세 50% 감면(지방세특례제한법 §13② 2호)<br>- 영농 규모 확대사업으로 취득하는 농지 취득세 50% 경감(지방세특례제한법 §13② 3호)<br>- 생활환경정비사업에 따라 취득한 부동산 중 국가 또는 지방자치단체 무상 귀속될 공공시설물 및 그 부속토지와 공공시설용지 재산세 면제(지방세특례제한법 §13③) | 소 계            | 72,667,300  | 10,921,000  |
|        |  | 취득세            | 65,997,450  | 5,241,000   |
|        |  | 재산세            | 6,669,850   | 5,680,000   |
|        |  |                |             |             |
| 35     | <b>농업법인에 대한 감면</b><br>- 농업법인이 법인 설립등기일부터 2년 이내 취득하는 농업용 부동산 취득세 75% 감면(지방세특례제한법 §11①) (부칙 §8 취득세 면제)<br>- 영농·유통·가공용 부동산 취득·재산세 50% 감면(지방세특례제한법 §11②) - 농업법인의 설립 등기 등록면허세 면제(지방세특례제한법 §11④)   | 소 계            | 827,663,580 | 174,346,000 |
|        |  | 취득세            | 734,427,790 | 86,870,000  |
|        |  | 재산세            | 93,235,790  | 87,476,000  |
| 36     | <b>임업인에 대한 감면</b><br>- 임업인이 직접 임업을 하기 위하여 교환·분합하는 임야 취득세 면제, 99만㎡이하 보전산지 취득세 50% 감면(지방세특례제한법 §8③)<br>- 임업에 대한 주민(종업원·재산) 면제(지방세특례제한법 §10②)<br>- 임업용 석유류에 대한 자동차세 면제(조특법 §106의2① 1호)  | 소 계            | 1,823,500   | 7,636,000   |
|        |  | 취득세            | 1,823,500   | 7,636,000   |
| 37     | <b>산림유전자원보호림 등 임야에 대한 비과세</b><br>- 산림보호구역 및 채종림, 시험림등 임야에 대한 재산세 비과세(지방세법 §109③ 2호)  | 소 계            | 6,608,190   | 6,046,000   |
|        |  | 재산세            | 6,608,190   | 6,046,000   |
| 38     | <b>어업인에 대한 과세특례</b><br>- 20톤 미만의 소형어선에 대하여 취득·재산·지역자원시설세 면제 (지방세특례제한법 §9②)<br>- 어업에 직접 사용하는 사업소에 대한 주민(종업원·재산) 면제(지방세특례제한법 §10②)   | 소 계            | 844,110     | 19,000      |
|        |  | 주민세            | 825,000     | 0           |
|        |  | 재산세            | 16,890      | 17,000      |
|        |  | 지역자원시설세        | 2,220       | 2,000       |
| 39     | <b>영농자금 등의 융자지원을 위한 감면</b><br>- 농협·수협·산림조합 등이 농어업인·영농조합법인 등에 융자시 저당권설정등기 등록면허세 50% 경감(지방세특례제한법 §10①1~5)  | 소 계            | 295,348,590 | 205,412,000 |
|        |  | 등록면허세          | 295,348,590 | 205,412,000 |



| 연<br>번 | 지방세지출 항목 및 근거법령  | 지방세 지출액(단위: 원) |             |             |
|--------|--|----------------|-------------|-------------|
|        |  | 세목             | '22년(결산)    | '23년(추계)    |
| 40     | <b>농업협동조합 등의 농어업 관련사업에 대한 감면</b><br>- 농협·수협·산림조합 중앙회의 구판사업용 부동산에 대하여 취득·재산세 25% 감면(지방세특례제한법 §14①)<br>- 농협·수협·산림조합·연초생산협동조합의 조합에 대하여 주민세 50% 감면, 업무용 부동산 취득·재산세 면제(지방세특례제한법 §14③, §14④) | 소 계            | 546,386,420 | 349,419,000 |
|        |  | 취득세            | 333,801,910 | 142,347,000 |
|        |  | 재산세            | 212,584,510 | 207,072,000 |
| 41     | <b>농수산물유통공사 등의 농어업관련사업에 대한 감면</b><br>- 농수산물유통공사와 유통자회사의 농수산물유통시설 및 교육훈련시설용 부동산 취득·재산세 50% 감면(지방세특례제한법 §15①)  | 소 계            | 1,037,800   | 947,000     |
|        |  | 재산세            | 1,037,800   | 947,000     |
| 42     | <b>농어촌주택에 대한 감면</b><br>- 농어촌생활환경정비사업에 따라 주택을 개량하는 거주자가 취득하는 150㎡이하 주택 및 부속토지에 대하여 취득세 면제, 재산세 5년간 면제(지방세특례제한법 §16)   | 소 계            | 29,544,840  | 12,944,000  |
|        |  | 취득세            | 27,079,130  | 11,304,000  |
|        |  | 재산세            | 2,465,710   | 1,640,000   |

## 9. 산업 · 중소기업

| 연<br>번  | 지방세지출 항목 및 근거법령   | 지방세 지출액(단위: 원) |               |               |
|---------|---|----------------|---------------|---------------|
|         |   | 세목             | ‘22년(결산)      | ‘23년(추계)      |
| 산업·중소기업 |   | 합 계            | 2,605,987,710 | 6,796,984,000 |
| 43      | <b>중소기업 창업 지원을 위한 감면</b><br>- 창업하는 창업중소기업 및 창업벤처중소기업의 법인설립등기 등록면허세 면제, 해당사업을 위한 취득하는 사업용 재산의 취득세 4년간 75% 감면(지방세특례제한법 §58의3①·③)<br>- 창업하는 창업중소기업 및 창업벤처중소기업이 사용하기 위해 취득한 부동산에 대하여 3년간 재산세 면제하고 그다음 2년간 재산세 50% 경감(지방세특례제한법 §58의3②)<br>- 창업보육센터사업자가 사용하기 위한 부동산에 대하여 취득세 75%, 재산세 50% 경감(지방세특례제한법 §60③ 1호)<br>- 학교 및 외국교육기관 등이 창업보육센터용으로 직접 사용하기 위하여 취득하는 부동산에 대하여 취득세 75%, 재산세 100% 감면(지방세특례제한법 §60③ 1의2호) | 소 계            | 672,477,810   | 73,280,000    |
|         |   | 취득세            | 643,314,650   | 51,797,000    |
|         |   | 재산세            | 28,650,660    | 21,483,000    |
|         |   | 등록면허세          | 512,500       | 0             |
|         |   |                |               |               |
| 44      | <b>연구·개발 지원을 위한 감면</b><br>- 중견기업, 대기업 기업부설연구소용 부동산에 대해 취득·재산세 35% 경감(신성장동력신성장동력·원천기술 관련 기업부설연구소용 부동산에 대해 취득·재산세 45% 경감)(지방세특례제한법 §46①·②)<br>- 중소기업 기업부설연구소용 부동산에 대해 취득·재산세 60% 경감(신성장동력신성장동력·원천기술 관련 기업부설연구소용 부동산에 대해 취득·재산세 70% 경감)(지방세특례제한법 §46③)   | 소 계            | 2,855,240     | 2,034,000     |
|         |   | 재산세            | 2,855,240     | 2,034,000     |
|         |   |                |               |               |

| 연<br>번 | 지방세지출 항목 및 근거법령   | 지방세 지출액(단위: 원) |               |               |
|--------|---|----------------|---------------|---------------|
|        |   | 세목             | '22년(결산)      | '23년(추계)      |
| 45     | <b>산업입지 지원을 위한 감면</b><br>- 벤처기업집적시설·신기술창업집적지역개발을 개발·조성하여 분양 또는 임대목적 부동산에 대해 취득·재산세 50% 경감(지방세특례제한법 §58①)<br>- 신기술창업집적지역에서 산업용건축물 연구시설 및 시험생산용 건축물을 신축하거나 증축하려는 자가 취득한 부동산에 대해 취득세 50% 경감하고 3년간 재산세 50% 경감(지방세특례제한법 §58③)<br>- 지식산업센터를 직접사용, 분양 또는 임대목적으로 신축하거나 증축하는 부동산에 대하여 취득세 35%, 재산세 37.5% 경감 (지방세특례제한법 §58의2 ①) | 소 계            | 23,850,610    | 11,641,000    |
|        |   | 취득세            | 7,714,000     | 0             |
|        |   | 재산세            | 16,136,610    | 11,641,000    |
|        |   |                |               |               |
| 46     | <b>지방이전 지원 등에 대한 감면</b><br>- 본점 및 주사무소를 대도시 외 지방으로 이전하는 법인에 대해 법인등기 및 사업용 부동산 취득·등록면허세 면제, 재산세 5년간 100%, 그다음 3년간 50% 감면(지방세특례제한법 §79)<br>- 공장을 대도시 외 지방으로 이전하여 사업을 계속하기 위해 취득하는 부동산 취득세 면제, 재산세 5년간 면제, 그다음 3년간 50% 감면(지방세특례제한법 §80)  | 소 계            | 108,987,340   | 6,770,000     |
|        |   | 취득세            | 102,301,110   | 0             |
|        |   | 재산세            | 4,773,730     | 5,157,000     |
|        |   | 등록면허세          | 1,912,500     | 1,613,000     |
| 47     | <b>매매용 자동차 등에 대한 과세특례</b><br>- 세관장에게 수출신고를 하고 수출된 자동차 또는 자동차·건설기계 매매업자가 등록한 매매용 자동차·건설기계 등에 대해 자동차세 비과세(지방세법 §126 3호)<br>- 자동차·건설기계 매매업자가 매매용으로 취득한 중고 자동차 등에 대한 취득자동차세 면제(지방세특례제한법 §68①)<br>- 무역업자의 수출용으로 취득하는 중고선박, 중고기계 장비, 중고항공기는 취득세 1,000분의 20을 경감, 중고 자동차는 취득세 면제(지방세특례제한법 §68③)                               | 소 계            | 769,164,020   | 3,636,945,000 |
|        |   | 취득세            | 745,651,540   | 3,334,204,000 |
|        |   | 자동차세           | 23,512,480    | 302,741,000   |
|        |   |                |               |               |
| 48     | <b>금융기관 구조조정 지원을 위한 감면</b><br>- 주식의 포괄적 교환·이전으로 완전자회사 주식 취득 (지방세특례제한법 §57의2⑤)   | 소 계            | 0             | 16,579,000    |
|        |   | 취득세            | 0             | 16,579,000    |
| 49     | <b>기업 구조조정 지원을 위한 감면</b><br>- 기업 구조조정 지원을 위한 취득·등록면허세 감면(지방세특례제한법 §57의2③ 2~5호, §57의2⑤ 3호)<br>- 「조세특례제한법」 제32조에 따른 현물출자 또는 사업양도·양수에 따라 2021년 12월 31일까지 취득하는 사업용 고정자산에 대해서는 취득세의 100분의 75를 경감한다.  | 소 계            | 1,028,652,690 | 3,049,735,000 |
|        |   | 취득세            | 1,025,998,350 | 3,049,735,000 |
|        |   | 재산세            | 2,654,340     | 0             |



## 10. 수송 및 교통

| 연<br>번  | 지방세지출 항목 및 근거법령  | 지방세 지출액(단위: 원) |               |               |
|---------|--|----------------|---------------|---------------|
|         |  | 세목             | '22년(결산)      | '23년(추계)      |
| 수송 및 교통 |  | 합 계            | 3,768,797,130 | 5,364,478,000 |
| 50      | <b>철도시설 등에 대한 감면</b><br>- 한국철도시설공단의 철도차량, 국가로 귀속되는 부동산에 대하여 취득·재산세 면제(지방세특례제한법 §63②)<br>- 한국철도공사의 철도역사 개발사업용 부동산 및 철도차량 등에 대하여 취득세 25% 경감, 재산세 50% 경감(지방세특례제한법 §63③)   | 소 계            | 17,838,330    | 16,753,000    |
|         |  | 재산세            | 17,838,330    | 16,753,000    |
| 51      | <b>경형자동차에 대한 감면</b><br>- 경형 승용·승합·화물차 취득세 면제(지방세특례제한법 §67①·②)  | 소 계            | 854,239,180   | 823,217,000   |
|         |  | 취득세            | 854,239,180   | 823,217,000   |
| 52      | <b>하이브리드자동차에 대한 감면</b><br>- 하이브리드자동차 취득세 면제(취득세액 90만원 이하) 및 공제(90만원초과 시 90만원공제)(지방세특례제한법 §66③)<br>- 전기자동차 취득세 면제(취득세액 140만원 이하) 및 공제(140만원초과 140만원 공제)(지방세특례제한법 §66④)  | 소 계            | 2,575,261,850 | 4,179,113,000 |
|         |  | 취득세            | 2,575,261,850 | 4,179,113,000 |
| 53      | <b>7~10인승 비영업용 승용자동차 등에 대한 자동차세 감면</b><br>- 전방조종자동차는 승차 정원 7~10명 이하 비영업용 승용자동차로서 소형일반버스 세율 적용, 2007.12.31. 이전에 신규등록 및 신규로 신고된 차량에 한정 (지방세특례제한법 §67③)                   | 소 계            | 844,400       | 551,000       |
|         |  | 자동차세           | 844,400       | 551,000       |
| 54      | <b>운송사업 지원을 위한 감면</b><br>- 시내버스운송사업 및 마을버스운송사업 등에 사용하기 위한 자동차 취득세 50% 경감(지방세특례제한법 §70①)<br>- 여객자동차 운송사업면허를 받은 자가 천연가스버스, 전기버스, 수소전기버스를 취득하는 경우 취득세 면제(지방세특례제한법 §70③·④) | 소 계            | 256,922,240   | 344,844,000   |
|         |  | 취득세            | 256,922,240   | 344,844,000   |
|         |  |                |               |               |
| 55      | <b>물류단지 등에 대한 감면</b><br>- 복합물류터미널사업용 부동산 취득·재산세 25% 경감(지방세특례제한법 §71③)  | 소 계            | 63,691,130    | 0             |
|         |  | 재산세            | 63,691,130    | 0             |

## 11. 국토 및 지역개발

| 연<br>번    | 지방세지출 항목 및 근거법령  | 지방세 지출액(단위: 원) |                |                |
|-----------|--|----------------|----------------|----------------|
|           |  | 세목             | '22년(결산)       | '23년(추계)       |
| 국토 및 지역개발 |  | 합 계            | 25,515,206,640 | 39,485,420,000 |
| 56        | <b>토지수용으로 인한 대체취득 부동산에 대한 감면</b><br>- 공익사업 등에 따라 부동산이 매수·수용·철거된 자가 대체취득하는 부동산에 대하여 취득세 감면(지방세특례제한법 §73①)   | 소 계            | 513,630,420    | 186,295,000    |
|           |  | 취득세            | 513,630,420    | 186,295,000    |
| 57        | <b>택지개발용 토지 등에 대한 감면</b><br>- 한국토지주택공사가 사업지구 내 부동산 중 국가·지방자치단체에 무상으로 귀속될 공공시설용지 등 재산세 면제(지방세특례제한법 §76②)  | 소 계            | 17,051,291,320 | 16,279,483,000 |
|           |  | 재산세            | 17,051,291,320 | 16,279,483,000 |
| 58        | <b>산업단지에 대한 감면</b><br>- 산업단지조성용 부동산 취득세 35% 감면, 조성공사 중 토지 재산세 35% 감면(수도권외 재산세 60% 감면)(지방세특례제한법 §78①)<br>- 개발사업 시행자가 개발·조성 후 분양·임대할 목적으로 취득하는 부동산 취득·재산세 35% 감면(수도권외 재산세 60% 감면), 조성공사가 완료된 토지 재산세 5년간 35% 감면(수도권외 재산세 60% 감면)(지방세특례제한법 §78②)<br>- 개발사업 시행자가 개발·조성 후 직접 사용할 목적으로 취득하는 부동산 취득·재산세 35% 감면(수도권외 재산세 60% 감면), 조성공사가 완료된 토지 재산세 5년간 35% 감면(수도권외 재산세 60% 감면)(지방세특례제한법 §78③)<br>- 산업단지, 유지지역, 산업기술단지에서 산업용 건축물 등을 신축증축하여 취득하는 부동산 취득세 50%, 재산세 35 경감(수도권외 재산세 75%), 대수선 취득세 25%경감(지방세특례제한법 §78④)<br>- 산업단지 내 개축·대수선으로 취득하는 산업용 건축물 취득세 면제(조례)<br>- (광역공동 수도권외) 산업단지등에서 산업용 건축물 신·증축 부동산(조례25%+ 법50%) | 소 계            | 6,434,802,680  | 22,629,260,000 |
|           |  | 취득세            | 5,044,868,220  | 21,324,253,000 |
|           |  | 재산세            | 1,389,934,460  | 1,305,007,000  |
|           |  |                |                |                |
| 59        | <b>공공기관 지방이전에 대한 감면</b><br>- 혁신도시 이전 공공기관이 취득하는 부동산 등에 대해 취득세 50%, 등록면허세 면제, 재산세 5년간 50% 경감(지방세특례제한법 §81①②)<br>- 이전공공기관의 이주직원이 공공기관 이전일로부터 2년 이내에 취득하는 1가구 1주택에 대하여 전용면적에 따라 취득세 62.5~100% 감면(지방세특례제한법 §81③)   | 소 계            | 1,262,732,940  | 189,050,000    |
|           |  | 취득세            | 1,176,686,650  | 152,590,000    |
|           |  | 재산세            | 86,046,290     | 36,460,000     |
| 60        | <b>장기미집행 도시계획시설 등에 대한 감면</b><br>- 도시계획시설로 지형도면이 고시된 후 10년 이상 미집행된 부동산에 대하여 2021년 12월 31일까지 재산세의 100분의 50을 경감하고, 「지방세법」 제112조에 따라 부과되는 세액을 면제한다.(지방세특례제한법 §84①)<br>- 공공시설용 토지로 지형도면이 고시된 토지 재산세 50% 감면(지방세특례제한법 §84②)<br>- 철도보호지구 내 건축 등이 제한된 토지 재산세 50% 감면(지방세특례제한법 §84③)  | 소 계            | 252,749,280    | 201,332,000    |
|           |  | 재산세            | 252,749,280    | 201,332,000    |
|           |  |                |                |                |

## 12. 과학기술

| 연<br>번 | 지방세지출 항목 및 근거법령   | 지방세 지출액(단위: 원) |            |             |
|--------|---|----------------|------------|-------------|
|        |   | 세목             | '22년(결산)   | '23년(추계)    |
|        | <b>과학기술</b>   | 합 계            | 52,704,750 | 144,307,000 |
| 61     | <b>과학기술 지원을 위한 감면</b><br>- 5세대 이동통신 서비스 제공을 위하여 과밀억제권역 외의 지역에 개설한 무선국의 면허(지방세특례제한법 §49의2) | 소 계            | 52,704,750 | 144,307,000 |
|        |   | 등록면허세          | 52,704,750 | 144,307,000 |

## 13. 국가

| 연<br>번 | 지방세지출 항목 및 근거법령   | 지방세 지출액(단위: 원) |                |                |
|--------|---|----------------|----------------|----------------|
|        |   | 세목             | '22년(결산)       | '23년(추계)       |
|        | <b>국가</b>   | 합 계            | 31,957,270,260 | 39,533,126,000 |
| 62     | <b>국가에 대한 비과세</b><br>- 국가에 대한 취득·등록면허·주민·재산·지방소득세·지역<br>자원시설비과세(지방세법 §9①, §26①, §77① 1호, §90,<br>§109①, §145① 1호)<br>- 국가가 국방·경호·경비·교통순찰 및 소방, 한자수송·청<br>소·오물수거와 도로공사, 우편·전파관리에 사용하는 자<br>동차에 대한 자동차세 비과세 (지방세법 §126) | 소 계            | 30,032,172,470 | 39,011,799,000 |
|        |   | 취득세            | 1,760,256,580  | 12,418,471,000 |
|        |   | 등록세            | 660,400        | 0              |
|        |   | 주민세            | 6,738,000      | 6,488,000      |
|        |   | 재산세            | 27,382,511,260 | 25,593,343,000 |
|        |   | 자동차세           | 8,986,160      | 8,386,000      |
|        |   | 등록면허세          | 11,926,300     | 8,638,000      |
|        |   | 지역자원시설세        | 861,093,770    | 976,473,000    |
| 63     | <b>국가 기부채납 부동산에 대한 비과세</b><br>- 국가에 귀속 또는 기부채납을 조건으로 취득하는 부동산에<br>대한 취득세 비과세(지방세법 §9②)  | 소 계            | 1,376,646,540  | 0              |
|        |   | 취득세            | 1,376,646,540  | 0              |
| 64     | <b>국가가 사용하는 공용·공공용 재산에 대한 비과세</b><br>- 국가가 1년 이상 공용 또는 공공용에 사용하는 재산에<br>대한 재산·지역자원시설세 비과세 (지방세법 §109① 2<br>호, §109②, §145②)   | 소 계            | 548,451,250    | 521,327,000    |
|        |   | 재산세            | 547,188,950    | 520,100,000    |
|        |   | 지역자원시설세        | 1,262,300      | 1,227,000      |

## 14. 외국

## 15. 기타

| 연<br>번 | 지방세지출 항목 및 근거법령  | 지방세 지출액(단위: 원) |               |               |
|--------|--|----------------|---------------|---------------|
|        |  | 세목             | '22년(결산)      | '23년(추계)      |
|        | <b>기타</b>  | 합 계            | 4,148,462,080 | 2,872,629,000 |
| 65     | <b>임시용 건축물 등에 대한 비과세</b><br>- 임시 흥행장, 공사현장사무소 등 존속기간이 1년을 초과하지 않는 임시용 건축물에 대한 취득·재산·지역자원시설세 비과세(지방세법 §9⑤, §109③ 3호, §109③ 5호, §145②)<br>- 당해연도 내에 철거하기로 계획이 확정되어 철거명령을 받았거나 철거보상계약이 체결된 건축물에 대한 재산·지역자원시설세 비과세 (지방세법 §109③ 5호, 지방세법 시행령 §137②)   | 소 계            | 152,067,550   | 56,179,000    |
|        |  | 재산세            | 121,909,100   | 46,553,000    |
|        |  | 지역자원시설세        | 30,158,450    | 9,626,000     |
|        |  |                |               |               |
| 66     | <b>신탁재산 등에 대한 비과세</b><br>- 신탁재산의 취득으로 인한 취득세 비과세(지방세법 §9③ 1,2,3호)<br>- 9억원이하 공동주택 개수에 대한 취득세 비과세(지방세법 §9⑥)   | 소 계            | 45,973,950    | 429,549,000   |
|        |  | 취득세            | 45,973,950    | 429,549,000   |
| 67     | <b>환매권의 행사로 취득하는 부동산에 대한 과세특례</b><br>- 「공익사업을 위한 토지 등의 취득 및 보상에 관한 법률」, 「징발재산정리에 관한 특별조치법」 등에 의한 환매권의 행사로 매수하는 부동산에 대하여 취득세 비과세(지방세법 §9④, §15① 1호, 지방세특례제한법 §73③)  | 소 계            | 0             | 4,439,000     |
|        |  | 취득세            | 0             | 4,439,000     |
| 68     | <b>상속재산에 대한 취득세 과세특례</b><br>- 1가구 1주택 및 자경농민이 상속취득하는 농지에 대해 취득세 세율특례 (지방세법 §15① 2호)  | 소 계            | 855,440,330   | 918,229,000   |
|        |  | 취득세            | 855,440,330   | 918,229,000   |
| 69     | <b>법인의 합병으로 인한 취득 등에 대한 감면</b><br>- 법인의 합병 또는 공유권의 분할로 인한 취득에 대해 취득세 비과세 (지방세법 §15① 3,4호)<br>- 회사의 정리 또는 특별정산에 관하여 법원의 촉탁으로 인한 등기·등록에 대하여 등록면허세 비과세(지방세법 §26② 1호)  | 소 계            | 2,340,821,590 | 771,744,000   |
|        |  | 취득세            | 2,340,821,590 | 771,744,000   |
| 70     | <b>단순한 표시변경 등기 등에 대한 과세특례</b><br>- 협의이혼시 재산분할로 인한 취득세 비과세(지방세법 §15① 6호)<br>- 행정구역 변경, 주민등록번호 변경, 지번 변경 등으로 인한 단순한 표시변경·회복 또는 경정의 등기·등록 등록면허세 비과세(지방세법 §15② 4호)<br>- 철도건설부지로 편입된 토지의 분할등기 등록면허세 면제(지방세특례제한법 §63③)<br>- 말소된 자동차 또는 건설기계의 등록을 복구하기 위한 등록에 대하여 등록면허세 면제(지방세특례제한법 §66②)<br>- 면허의 단순한 표시변경에 대하여 등록면허세 비과세 (지방세법 §26② 2,4호) - 총포 또는 총포의 부품이 보관된 경우 해당 총포의 소지 면허에 대한 등록면허세 | 소 계            | 518,476,450   | 505,688,000   |
|        |  | 취득세            | 394,449,720   | 385,247,000   |
|        |  | 자동차세           | 118,104,230   | 113,968,000   |
|        |  | 등록면허세          | 5,922,500     | 6,473,000     |
|        |  |                |               |               |

| 연<br>번 | 지방세지출 항목 및 근거법령   | 지방세 지출액(단위: 원) |             |            |
|--------|---|----------------|-------------|------------|
|        |   | 세목             | '22년(결산)    | '23년(추계)   |
|        | 비과세(지방세법 §26② 4호)<br>- 매년 1월 1일 「부가가치세법」에 의한 폐업신고를 하고 폐업중인 당해 업종의 면허에 대한 등록면허세 비과세(지방세법 §26② 4호)<br>- 1년 이상 휴업중인 사실이 입증되는 당해 업종의 면허에 대한 등록면허세 비과세(지방세법 §26② 4호)<br>- 폐차된 자동차 및 강제집행절차가 진행중인 자동차에 대하여 자동차세 비과세(지방세법 §126 3호)<br>- 제작결함으로 인하여 교환받는 자동차 또는 기계장비에 대하여 종전가액 상당 취득세 면제(지방세특례제한법 §66①) |                |             |            |
| 71     | <b>별정우체국에 대한 과세특례</b><br>- 별정우체국사업에 사용하기 위하여 취득한 부동산에 대한 취득세 세율 1천분의 20 경감(지방세특례제한법 §72①)<br>- 별정우체국에 공공용으로 사용하는 부동산에 대한 재산·주민세 면제(지방세특례제한법 §72②)   | 소 계            | 591,580     | 536,000    |
|        |   | 재산세            | 591,580     | 536,000    |
| 72     | <b>신협협동조합 및 새마을금고에 대한 감면</b><br>- 신협협동조합 및 새마을금고가 신용사업용으로 취득하는 부동산에 대하여 취득·재산세 면제(지방세특례제한법 §87① 1호, §87② 1호)<br>- 신협협동조합중앙회 및 새마을금고가 복지사업, 조합원을 위한 공제사업, 조합원의 교육 등을 위해 취득하는 부동산에 대하여 취득·재산세 면제(지방세특례제한법 §87① 2호, §87② 2호)   | 소 계            | 138,091,310 | 89,274,000 |
|        |   | 취득세            | 111,758,680 | 64,622,000 |
|        |   | 재산세            | 26,332,630  | 24,652,000 |
| 73     | <b>새마을운동조직 등에 대한 감면</b><br>- 새마을운동조직의 업무용 부동산에 대한 취득·재산세 면제(지방세특례제한법 §88①)  | 소 계            | 1,171,170   | 1,090,000  |
|        |   | 재산세            | 1,171,170   | 1,090,000  |
| 74     | <b>자동계좌이체 납부에 대한 세액공제</b><br>- 자동계좌이체 납부에 대한 세액공제(지방세특례제한법 §92의2)   | 소 계            | 95,828,150  | 95,901,000 |
|        |   | 주민세            | 19,078,400  | 20,700,000 |
|        |   | 재산세            | 56,407,380  | 60,004,000 |
|        |   | 자동차세           | 16,952,030  | 11,067,000 |
|        |   | 등록면허세          | 3,100,050   | 3,810,000  |
|        |   | 지역자원시설세        | 123,270     | 124,000    |
|        |   | 교육세            | 167,020     | 196,000    |



## 6. 지역통합재정통계 보고서





## 6

## 지역통합재정통계 보고서

## 1. 지역통합재정 총괄 규모

※ 공사, 공단 및 출자·출연기관 '24년 예산규모 등은 추정치임(예산안 12월 중 확정)

## 1-1. 예산규모(일반회계+특별회계+기금)

(단위 : 백만원)

| 구 분         | 2023년 당초예산<br>(A) | 2024년 예산<br>(B) | 증감액<br>C=(B-A) | 증감율<br>(C/A) |
|-------------|-------------------|-----------------|----------------|--------------|
| 총 계         | 4,346,678         | 4,083,604       | -263,074       | -6.1         |
| 시청          | 2,503,294         | 2,163,038       | -340,256       | -13.6        |
| 교육청         | 1,602,870         | 1,607,320       | 4,450          | 0.3          |
| 공사·공단       | 107,068           | 176,821         | 69,753         | 65.1         |
| 세종시설관리공단    | 38,759            | 40,699          | 1,940          | 5.0          |
| 세종도시교통공사    | 68,309            | 136,122         | 67,813         | 99.3         |
| 출자·출연기관     | 133,446           | 136,425         | 2,979          | 2.2          |
| 세종로컬푸드(주)   | 44,344            | 45,230          | 886            | 2.0          |
| 세종인재평생교육진흥원 | 3,638             | 3,686           | 48             | 1.3          |
| 세종시관광문화재단   | 13,481            | 14,285          | 804            | 6.0          |
| 세종시사회서비스원   | 15,348            | 17,373          | 2,025          | 13.2         |
| 테크노파크       | 43,665            | 40,251          | -3,414         | -7.8         |
| 신용보증재단      | 12,970            | 15,600          | 2,630          | 20.3         |

## 1-2. 회계별(2024예산)

(단위 : 백만원)

| 구 분         | 합 계       | 구성비  | 예 산       |           |         |             | 기 금        |            |
|-------------|-----------|------|-----------|-----------|---------|-------------|------------|------------|
|             |           |      | 계         | 일반회계      | 특별회계    | 교육비<br>특별회계 | 지자체<br>소 관 | 교육청<br>소 관 |
| 합 계         | 4,083,604 | 100  | 3,325,195 | 1,871,298 | 347,926 | 1,105,971   | 257,060    | 501,349    |
| 시청          | 2,163,038 | 53.0 | 1,905,978 | 1,566,868 | 339,110 | -           | 257,060    | -          |
| 교육청         | 1,607,320 | 39.4 | 1,105,971 | -         | -       | 1,105,971   | -          | 501,349    |
| 공사·공단       | 176,821   | 4.3  | 176,821   | 16,800    | 8,816   | -           | -          | -          |
| 세종시설관리공단    | 40,699    | 1.0  | 40,699    | 31,883    | 8,816   | -           | -          | -          |
| 세종도시교통공사    | 136,122   | 3.3  | 136,122   | 136,122   | -       | -           | -          | -          |
| 출자·출연기관     | 136,425   | 3.3  | 136,425   | 136,425   | -       | -           | -          | -          |
| 세종로컬푸드(주)   | 45,230    | 1.1  | 45,230    | 45,230    | -       | -           | -          | -          |
| 세종인재평생교육진흥원 | 3,686     | 0.1  | 3,686     | 3,686     | -       | -           | -          | -          |
| 세종시관광문화재단   | 14,285    | 0.3  | 14,285    | 14,285    | -       | -           | -          | -          |
| 세종시사회서비스원   | 17,373    | 0.4  | 17,373    | 17,373    | -       | -           | -          | -          |
| 테크노파크       | 40,251    | 1.0  | 40,251    | 40,251    | -       | -           | -          | -          |
| 신용보증재단      | 15,600    | 0.4  | 15,600    | 15,600    | -       | -           | -          | -          |

### 1-3. 전년대비 증감비교

(단위 : 백만원)

| 구 분               | 2023년 당초예산<br>(A) | 2024년 예산<br>(B) | 증감액<br>C=(B -A) | 증감율<br>(C/A) |
|-------------------|-------------------|-----------------|-----------------|--------------|
| 총 계               | 4,346,678         | 4,083,604       | -263,074        | -6.1         |
| 일반회계              | 1,595,903         | 1,566,868       | -29,035         | -1.8         |
| 특별회계              | 406,905           | 339,110         | -67,795         | -16.7        |
| 기타특별회계            | 258,980           | 217,597         | -41,383         | -16.0        |
| 공기업특별회계<br>(직영기업) | 147,925           | 121,513         | -26,412         | -17.9        |
| 교육비특별회계           | 1,061,528         | 1,105,971       | 44,443          | 4.2          |
| 기 금               | 1,041,828         | 758,409         | -283,419        | -27.2        |
| 일반지자체 기금          | 500,486           | 257,060         | -243,426        | -48.6        |
| 교육청 기금            | 541,342           | 501,349         | -39,993         | -7.4         |
| 공사·공단             | 107,068           | 176,821         | 69,753          | 65.1         |
| 세종시설관리공단          | 38,759            | 40,699          | 1,940           | 5.0          |
| 세종도시교통공사          | 68,309            | 136,122         | 67,813          | 99.3         |
| 출자·출연기관           | 133,446           | 136,425         | 2,979           | 2.2          |
| 세종로컬푸드(주)         | 44,344            | 45,230          | 886             | 2.0          |
| 세종인재평생교육진흥원       | 3,638             | 3,686           | 48              | 1.3          |
| 세종시관광문화재단         | 13,481            | 14,285          | 804             | 6.0          |
| 세종시 사회서비스원        | 15,348            | 17,373          | 2,025           | 13.2         |
| 테크노파크             | 43,665            | 40,251          | -3,414          | -7.8         |
| 산용보증재단            | 12,970            | 15,600          | 2,630           | 20.3         |

### 1-4. 세출성질별 규모(2024예산/ 기금 제외 규모)

(단위 : 백만원)

| 구 분         | 합 계       | 비중   | 시도, 시군구, 교육청 |           |          |             | 공사공단,<br>출자출연기관 |                |
|-------------|-----------|------|--------------|-----------|----------|-------------|-----------------|----------------|
|             |           |      | 계            | 일반<br>회계  | 특별<br>회계 | 교육비<br>특별회계 | 공사<br>공단        | 출자<br>출연<br>기관 |
| 합 계         | 3,325,195 | 100  | 3,011,949    | 1,566,868 | 339,110  | 1,105,971   | 176,821         | 136,425        |
| 인건비         | 818,001   | 24.6 | 729,929      | 178,749   | 44,695   | 506,485     | 58,250          | 29,822         |
| 물건비         | 343,681   | 10.3 | 214,475      | 102,673   | 42,447   | 69,355      | 43,278          | 85,928         |
| 경상이전        | 1,072,622 | 32.3 | 1,063,804    | 808,838   | 89,707   | 165,259     | 7,778           | 1,040          |
| 자본지출        | 490,922   | 14.8 | 454,193      | 177,247   | 126,966  | 149,980     | 21,400          | 15,329         |
| 융자 및<br>출자  | 20,093    | 0.6  | 20,093       | 20,093    | -        | 0           | 0               | 0              |
| 보전재원        | 16,967    | 0.5  | 16,967       | 8,117     | -        | 8,850       | 0               | 0              |
| 내부거래        | 489,922   | 14.7 | 489,922      | 259,875   | 30,060   | 199,987     | 0               | 0              |
| 예비비<br>및 기타 | 72,987    | 2.2  | 22,566       | 11,276    | 5,235    | 6,055       | 46,115          | 4,306          |

## 2. 일반회계, 특별회계 및 기금분야

### 2-1. 규모

#### 2-1-1. 기관별(일반회계+특별회계+기금)

(단위 : 백만원)

| 구 분   | 2023년 당초예산<br>(A) | 2024년 예산<br>(B) | 증감액<br>C=(B -A) | 증감율<br>(C/A) |
|-------|-------------------|-----------------|-----------------|--------------|
| 총 계   | 4,106,164         | 3,770,358       | -335,806        | -8.2         |
| 시 청   | 2,503,294         | 2,163,038       | -340,256        | -13.6        |
| 교 육 청 | 1,602,870         | 1,607,320       | 4,450           | 0.3          |

#### 2-1-2. 회계별(2024년 예산)

(단위 : 백만원)

| 구 분   | 합 계       | 비중   | 예 산       |           |         |           | 기 금     |         |
|-------|-----------|------|-----------|-----------|---------|-----------|---------|---------|
|       |           |      | 계         | 일반 회계     | 특별 회계   | 교육비 특별 회계 | 지자체 소관  | 교육청 소관  |
| 합 계   | 3,770,358 | 100  | 3,011,949 | 1,566,868 | 339,110 | 1,105,971 | 257,060 | 501,349 |
| 시 청   | 2,163,038 | 57.4 | 1,905,978 | 1,566,868 | 339,110 |           | 257,060 |         |
| 교 육 청 | 1,607,320 | 42.6 | 1,105,971 | 0         | 0       | 1,105,971 | 0       | 501,349 |

## 2-2. 세입자원별 규모

□ 작성대상 : 일반회계 + 특별회계 + 기금

(단위 : 백만원, %)

| 구 분  |              | 2023년 당초예산 | 구성비(%) | 2024년 예산  | 구성비(%) |
|------|--------------|------------|--------|-----------|--------|
| 총 계  |              | 4,106,164  | 100    | 3,770,358 | 100    |
| 자체수입 |              | 1,119,816  | 27.3   | 1,052,349 | 27.9   |
| 지자체  | 지 방 세        | 872,006    | 21.2   | 851,803   | 22.6   |
|      | 세외수입         | 233,006    | 5.7    | 182,269   | 4.8    |
| 교육청  | 수업료 등 자체수입   | 14,804     | 0.4    | 18,277    | 0.5    |
| 이전수입 |              | 1,547,684  | 37.7   | 1,486,853 | 39.4   |
| 지자체  | 지방교부세        | 97,809     | 2.4    | 125,437   | 3.3    |
|      | 보 조 금        | 395,387    | 9.6    | 423,310   | 11.2   |
| 교육청  | 지방교육재정 교부금   | 908,798    | 22.1   | 798,114   | 21.2   |
|      | 보조금          | -          | 0      | -         | 0      |
|      | 지방자치단체 이전수입  | 38,653     | 0.9    | 35,608    | 0.9    |
| 지방채  |              | 107,037    | 2.6    | 104,384   | 2.8    |
| 지자체  | 지 방 채        | 43880      | 1.1    | 76910     | 2.0    |
| 교육청  | 지방교육채        | 43880      | 1.1    | 76,910    | 1.1    |
| 기 타  |              | -          |        | -         |        |
| 지자체  | 보전수입등 및 내부거래 | 1,394,784  | 34.0   | 1,154,246 | 30.6   |
| 교육청  | 보전수입등 및 내부거래 | 861,206    | 21.0   | 503,309   | 13.3   |

※ 구성비는 상단 셀의 총계 대비 비중을 기재

### 3. 세출성질별 규모(2024년)

(단위 : 백만원)

| 구 분      | 합 계       |       | 예 산       |           |         |           | 기 금     |         |
|----------|-----------|-------|-----------|-----------|---------|-----------|---------|---------|
|          |           |       | 계         | 일반 회계     | 특별 회계   | 교육비 특별 회계 | 지자체 소관  | 교육청 소관  |
| 합 계      | 3,770,358 | 100.0 | 3,011,949 | 1,566,868 | 339,110 | 1,105,971 | 257,060 | 501,349 |
| 인건비      | 729,929   | 19.4  | 729,929   | 178,749   | 44,695  | 506,485   | 0       | 0       |
| 물건비      | 215,172   | 5.7   | 214,475   | 102,673   | 42,447  | 69,355    | 697     | 0       |
| 경상이전     | 1,070,203 | 28.4  | 1,063,804 | 808,838   | 89,707  | 165,259   | 6,399   | 0       |
| 자본지출     | 458,720   | 12.2  | 454,193   | 177,247   | 126,966 | 149,980   | 4,527   | 0       |
| 용자 및 출자  | 24,163    | 0.6   | 20,093    | 20,093    | 0       | 0         | 4,070   | 0       |
| 보전재원     | 471,009   | 12.5  | 16,967    | 8,117     | 0       | 8,850     | 113,293 | 340,749 |
| 내부거래     | 778,596   | 20.7  | 489,922   | 259,875   | 30,060  | 199,987   | 128,074 | 160,600 |
| 예비비 및 기타 | 22,566    | 0.6   | 22,566    | 11,276    | 5,235   | 6,055     | 0       | 0       |

#### 4. 세출기능별 규모(2024년)

(단위 : 백만원)

| 구 분              | 합 계       |       | 예 산       |           |         |           | 기 금     |         |
|------------------|-----------|-------|-----------|-----------|---------|-----------|---------|---------|
|                  |           |       | 계         | 일반 회계     | 특별 회계   | 교육비 특별 회계 | 지자체 소관  | 교육청 소관  |
| 합계               | 3,770,358 | 100.0 | 3,011,948 | 1,566,868 | 339,110 | 1,105,971 | 257,060 | 501,349 |
| 일반공공 행정          | 317,626   | 8.4   | 148,010   | 135,695   | 12,315  |           | 169,616 |         |
| 공공질서 및안전         | 154,082   | 4.1   | 115,493   | 99,301    | 16,192  |           | 38,589  |         |
| 교육               | 685,676   | 18.2  | 685,676   | 92,245    | -       | 593,431   | -       |         |
| 문화 및 관광          | 62,910    | 1.7   | 62,910    | 62,910    | -       |           | -       |         |
| 환경보호             | 210,339   | 5.6   | 210,061   | 69,849    | 140,212 |           | 278     |         |
| 사회복지             | 533,000   | 14.1  | 530,907   | 492,744   | 38,163  |           | 2,093   |         |
| 보건               | 34,279    | 0.9   | 32,592    | 32,592    | -       |           | 1,687   |         |
| 농림해양 수산          | 113,750   | 3.0   | 102,390   | 102,390   | -       |           | 11,360  |         |
| 산업중소기업 및 에너지     | 68,032    | 1.8   | 44,174    | 43,515    | 659     |           | 23,858  |         |
| 교통 및 물류          | 127,547   | 3.4   | 127,547   | 93,186    | 34,361  |           | -       |         |
| 국토 및 지역개발        | 161,015   | 4.3   | 160,802   | 120,774   | 40,028  |           | 213     |         |
| 과학기술             | 8,613     | 0.2   | 8,613     | 8,613     | -       |           | -       |         |
| 예비비              | 26,694    | 0.7   | 17,329    | 11,274    | -       | 6,055     | 9,365   |         |
| 인력운영비, 기본경비 등 기타 | 1,266,793 | 33.6  | 765,444   | 201,780   | 57,179  | 506,485   | 0.1     | 501,349 |

### 3. 출자출연기관 재정상황

#### 3-1. 기관별

(단위 : 백만원)

| 구 분  | 2023년 당초예산<br>(A) | 2024년 예산<br>(B) | 증감액<br>C=(B -A) | 증감율<br>(C/A) |
|------|-------------------|-----------------|-----------------|--------------|
| 총 계  | 133,446           | 136,425         | 2,979           | 2.2          |
| 출자기관 | 44,344            | 45,230          | 886             | 2.0          |
| 출연기관 | 89,102            | 91,195          | 2,093           | 2.3          |

#### 3-2. 재정현황

( '22년 결산 기준 / 단위 : 백만원)

| 구분     |                 | 자산(A+B) | 부채(A)  | 자본(B)   | 자본대비<br>부채비율<br>(A/B) |
|--------|-----------------|---------|--------|---------|-----------------------|
| 계      |                 | 138,157 | 22,213 | 115,943 | 57                    |
| 출<br>자 | 소계              | 7,726   | 4,557  | 3,168   | 1.43                  |
|        | 세종로컬푸드(주)       | 7,726   | 4,557  | 3,168   | 1.43                  |
| 출<br>연 | 소계              | 130,431 | 17,656 | 112,775 | 55.39                 |
|        | 세종안재평생<br>교육진흥원 | 11,564  | 293    | 11,271  | 3%                    |
|        | 세종시민공공문화재단      | 20,837  | 684    | 20,153  | 3.4%                  |
|        | 세종시사회서비스원       | 5,545   | 567    | 4,978   | 11.39%                |
|        | 테크노파크           | 61,662  | 13,191 | 48,471  | 27.2%                 |
|        | 신용보증재단          | 30,823  | 2,921  | 27,902  | 10.4%                 |

### 3-3. 예산현황(2023 당초예산 기준)

(단위 : 백만원)

| 구분     |                 | 수입 예산   |                    |                   |                    |                    | 지출 예산   |         |      |                  |     |
|--------|-----------------|---------|--------------------|-------------------|--------------------|--------------------|---------|---------|------|------------------|-----|
|        |                 | 소계      | 사업수입 <sup>1)</sup> | 지원금 <sup>2)</sup> | 외부차입 <sup>3)</sup> | 기타수입 <sup>4)</sup> | 소계      | 사업비     | 부채상환 | 기타 <sup>5)</sup> | 예비비 |
| 계      |                 | 133,446 | 94,386             | 31,616            | 0                  | 7,444              | 133,446 | 122,930 | 0    | 9,920            | 596 |
| 출<br>자 | 소계              | 44,344  | 42,356             | 430               |                    | 1,558              | 44,344  | 42,987  |      | 1,347            | 10  |
|        | 세종로컬푸드(주)       | 44,344  | 42,356             | 430               |                    | 1,558              | 44,344  | 42,987  |      | 1,347            | 10  |
| 출<br>연 | 소계              | 89,102  | 52,030             | 31,186            | 0                  | 5,886              | 89,102  | 79,943  | 0    | 8,573            | 586 |
|        | 세종인재평생<br>교육진흥원 | 3,638   | 18                 | 3,212             | -                  | 408                | 3,638   | 3,630   | -    | -                | 8   |
|        | 세종시관광<br>문화재단   | 13,481  |                    | 13,481            |                    |                    | 13,481  | 13,481  |      |                  |     |
|        | 세종시사회<br>서비스원   | 15,348  | 11,080             | 3,906             | -                  | 362                | 15,348  | 14,945  | -    | 327              | 76  |
|        | 테크노파크           | 43,665  | 38,379             | 2,487             |                    | 2,799              | 43,665  | 38,379  |      | 4,986            | 300 |
|        | 신용보증재단          | 12,970  | 2,553              | 8,100             |                    | 2,317              | 12,970  | 9,508   |      | 3,260            | 202 |

- ※ 1) 사업수입: 정부, 지자체 위탁 및 대행 사업으로 인한 수입 포함  
 2) 지원금: 정부, 지자체의 출자·출연금, 보조금 등  
 3) 외부차입: 사채, 보증금 등  
 4) 기타수입: 이자수입, 전기이월금 등  
 5) 기타: 이자지급, 법인세 등

#### <지원금 세부 내역>

(단위 : 백만원)

| 공기업명            | 계      | 국가 지원금 | 지자체 지원금 | 기타 지원금<br>(공공기관 등) |
|-----------------|--------|--------|---------|--------------------|
| 소계              | 31,616 | 1,175  | 23,629  | 6,812              |
| 세종로컬푸드(주)       | 430    | 315    | 115     | 0                  |
| 세종인재평생<br>교육진흥원 | 3,212  | -      | 3,212   | -                  |
| 세종시관광문화재단       | 13,481 |        | 13,481  |                    |
| 세종시사회서비스원       | 3,906  | 860    | 3,046   | -                  |
| 테크노파크           | 2,487  | -      | 2,175   | 312                |
| 신용보증재단          | 8,100  |        | 1,600   | 6,500              |

※ 지원금에는 각종 보조금 포함



### 3-4. 지출예산 세부 내역(2023 당초예산 기준)

(단위 : 백만원)

| 구분               | 합계      | 구성비   | 예산     |        |
|------------------|---------|-------|--------|--------|
|                  |         |       | 출자기관   | 출연기관   |
| 합계               | 133,446 | 100.0 | 44,344 | 89,102 |
| 매출원가             | 37,197  | 27.9  | 37,197 | 0      |
| 인건비              | 26,681  | 20.0  | 2,583  | 24,098 |
| 물건비              | 39,276  | 29.4  | 3,085  | 36,191 |
| 경상이전             | 1,456   | 1.1   | 0      | 1,456  |
| 법인세 등            | 18      | 0.0   | 18     | 0      |
| 자본지출             | 24,530  | 18.4  | 1,347  | 23,183 |
| 융자금 및 출자         | 0       | 0.0   | 0      | 0      |
| 보전재원             | 0       | 0.0   | 0      | 0      |
| 예비비              | 628     | 0.5   | 10     | 618    |
| 기타 <sup>1)</sup> | 3,659   | 2.7   | 104    | 3,555  |

※ 기타 : 이익정산금, 반환금, 배당금, 법인세 등

## 별첨 1

### 출자출연기관 현황

※ 작성기준일 : 2023. 10. 1.

#### □ 출자출연기관 현황

| 구분    | 기관명         | 설립일자        | 대표자  | 정원  |                 |           | 소재지         |
|-------|-------------|-------------|------|-----|-----------------|-----------|-------------|
|       |             |             |      | 계   | 정규직             | 기타        |             |
| 합계    | -           | -           | -    | 369 | 299             | 70        | -           |
| 출자(1) | 세종로컬푸드(주)   | 2015.9      | 권기환  | 126 | 59              | 67        | 세종시         |
| 출연(5) | 세종인재평생교육진흥원 | 2018.4.6    | 남궁 영 | 20  | 19              | 1<br>(원장) | 세종시         |
|       | 세종시문화관광재단   | '16.10.25   | 김종률  | 90  | 90<br>(공무직 5포함) | -         | 세종시<br>어진동  |
|       | 세종시사회서비스원   | 2018.10.29. | 김명희  | 36  | 35              | 1<br>(원장) | 세종시<br>보람동  |
|       | 테크노파크       | 19.07.18    | 양현봉  | 80  | 79              | 1(원장)     | 세종시<br>조치원읍 |
|       | 신용보증재단      | 21.11.22    | 김호병  | 17  | 17              | -         | 나성동         |

## 별첨 2

### 중기지방재정계획 지역통합재정통계 현황

※ 작성기준일 : 2023. 10. 1.  
(단위 : 백만원)

| 구분          | 2023년<br>(당초예산) | 중기 전망     |           |           |           |           |
|-------------|-----------------|-----------|-----------|-----------|-----------|-----------|
|             |                 | 2024년     | 2025년     | 2026년     | 2027년     | 2028년     |
| 총 계         | 4,346,678       | 4,151,379 | 4,011,846 | 3,945,572 | 4,002,572 | 4,031,916 |
| 일반회계        | 1,595,903       | 1,566,868 | 1,545,848 | 1,572,753 | 1,605,523 | 1,633,974 |
| 특별회계        | 1,468,433       | 1,512,300 | 1,568,692 | 1,583,533 | 1,645,915 | 1,661,045 |
| 기타특별회계      | 258,980         | 217,597   | 201,907   | 194,512   | 217,853   | 221,119   |
| 공기업특별회계     | 147,925         | 121,513   | 120,555   | 121,664   | 122,797   | 124,867   |
| 교육청특별회계     | 1,061,528       | 1,173,190 | 1,246,230 | 1,267,357 | 1,305,265 | 1,315,059 |
| 기금          | 1,041,828       | 758,965   | 630,819   | 506,637   | 451,082   | 421,455   |
| 시청 기금       | 500,486         | 257,060   | 257,598   | 258,288   | 254,665   | 262,465   |
| 교육청 기금      | 541,342         | 501,905   | 373,221   | 248,349   | 196,417   | 158,990   |
| 공사·공단       | 107,068         | 176,821   | 120,021   | 124,900   | 132,527   | 136,507   |
| 세종시설관리공단    | 38,759          | 40,699    | 44,368    | 47,230    | 52,785    | 54,635    |
| 세종도시교통공사    | 68,309          | 136,122   | 75,653    | 77,670    | 79,742    | 81,872    |
| 출자·출연기관     | 133,446         | 136,425   | 146,466   | 157,749   | 167,525   | 178,935   |
| 세종로컬푸드(주)   | 44,344          | 45,230    | 46,134    | 47,056    | 47,997    | 48,956    |
| 세종인재평생교육진흥원 | 3,638           | 3,686     | 3,800     | 4,000     | 4,200     | 4,500     |
| 세종시관광문화재단   | 13,481          | 14,285    | 14,685    | 15,175    | 15,687    | 16,221    |
| 세종시사회서비스원   | 15,348          | 17,373    | 19,631    | 22,183    | 25,067    | 28,326    |
| 테크노파크       | 43,665          | 40,251    | 44,276    | 48,704    | 53,574    | 58,932    |
| 신용보증재단      | 12,970          | 15,600    | 17,940    | 20,631    | 21,000    | 22,000    |

## 7. 성인지예산서 : 별첨



## 8. 성과계획서 : 별첨



## 9. 직종별 정원표





## 9

## 직종별 정원표

(2023. 10월 기준)

| 부서명               | 총계    | 정무 | 일 반 직 |    |      |    |      |    |     |     |     |     |     |    | 전문<br>경력관 | (2022. 10. 31. 기준) |     |    |  |
|-------------------|-------|----|-------|----|------|----|------|----|-----|-----|-----|-----|-----|----|-----------|--------------------|-----|----|--|
|                   |       |    | 1급    | 2급 | 2~3급 | 3급 | 3~4급 | 4급 | 5급  | 6급  | 7급  | 8급  | 9급  | 연구 |           | 지도                 | 소방  | 별정 |  |
| 합계                | 2,609 | 4  | 0     | 0  | 2    | 9  | 1    | 68 | 294 | 476 | 580 | 374 | 125 | 8  | 38        | 35                 | 585 | 10 |  |
| 공보관               | 15    |    |       |    |      |    |      | 1  | 3   | 3   | 6   | 1   |     | 1  |           |                    |     |    |  |
| 운영지원과             | 53    | 1  |       |    |      |    |      | 2  | 9   | 12  | 14  | 9   |     |    |           |                    |     | 6  |  |
| 기획조정실             | 115   |    |       |    |      |    | 1    | 5  | 26  | 33  | 30  | 16  | 1   | 2  |           |                    |     | 1  |  |
| 시민안전실             | 108   |    |       |    | 1    |    |      | 5  | 19  | 29  | 25  | 22  | 5   | 2  |           |                    |     |    |  |
| 미래전략본부            | 72    |    |       |    |      | 1  |      | 4  | 16  | 23  | 21  | 7   |     |    |           |                    |     |    |  |
| 자치행정국             | 126   |    |       |    |      | 1  |      | 6  | 24  | 37  | 32  | 21  | 3   |    | 2         |                    |     |    |  |
| 경제산업국             | 149   |    |       |    |      | 1  |      | 8  | 33  | 42  | 43  | 20  | 2   |    |           |                    |     |    |  |
| 문화체육관광국           | 60    |    |       |    |      | 1  |      | 4  | 14  | 15  | 16  | 8   | 1   |    | 1         |                    |     |    |  |
| 보건복지국             | 122   |    |       |    |      | 1  |      | 6  | 26  | 29  | 31  | 23  | 6   |    |           |                    |     |    |  |
| 건설교통국             | 131   |    |       |    |      | 1  |      | 5  | 27  | 28  | 35  | 30  | 5   |    |           |                    |     |    |  |
| 환경녹지국             | 117   |    |       |    |      | 1  |      | 5  | 22  | 25  | 28  | 32  | 4   |    |           |                    |     |    |  |
| 충청북도청<br>합동주관 사무국 | 10    |    |       |    |      | 1  |      |    | 2   | 3   | 4   |     |     |    |           |                    |     |    |  |
| 소방본부              | 77    |    |       |    |      |    |      |    |     |     |     |     |     |    |           |                    | 77  |    |  |
| 의회사무처             | 68    |    |       |    | 1    |    |      | 4  | 10  | 26  | 18  | 4   |     | 1  |           |                    | 1   | 3  |  |
| 보건소               | 74    |    |       |    |      |    |      | 1  | 4   | 24  | 33  | 9   | 3   |    |           |                    |     |    |  |
| 농업기술센터            | 42    |    |       |    |      |    |      |    |     | 1   | 1   | 3   |     | 2  |           | 35                 |     |    |  |
| 조치원소방서            | 236   |    |       |    |      |    |      |    |     |     |     |     |     |    |           |                    | 236 |    |  |
| 세종소방서             | 270   |    |       |    |      |    |      |    |     |     |     |     |     |    |           |                    | 270 |    |  |
| 보건환경연구원           | 53    |    |       |    |      | 1  |      | 1  | 4   | 4   | 8   |     |     |    | 35        |                    |     |    |  |
| 시설관리사업소           | 25    |    |       |    |      |    |      | 1  | 2   | 5   | 8   | 7   | 2   |    |           |                    |     |    |  |
| 공공건설사업소           | 19    |    |       |    |      |    |      | 1  | 2   | 4   | 4   | 6   | 2   |    |           |                    |     |    |  |
| 공원관리사업소           | 31    |    |       |    |      |    |      | 1  | 2   | 7   | 10  | 9   | 2   |    |           |                    |     |    |  |
| 도로관리사업소           | 16    |    |       |    |      |    |      | 1  | 2   | 3   | 3   | 6   | 1   |    |           |                    |     |    |  |
| 시립도서관             | 32    |    |       |    |      |    |      | 1  | 3   | 3   | 6   | 11  | 8   |    |           |                    |     |    |  |
| 차량등록사업소           | 12    |    |       |    |      |    |      | 1  | 2   | 2   | 3   | 2   | 2   |    |           |                    |     |    |  |
| 국립세종도서관           | 5     |    |       |    |      |    |      | 1  | 1   | 1   | 1   | 1   |     |    |           |                    |     |    |  |
| 상하수도사업소           | 42    |    |       |    |      |    |      | 1  | 3   | 13  | 11  | 11  | 3   |    |           |                    |     |    |  |
| 감사위원회             | 34    | 1  |       |    |      |    |      | 1  | 7   | 12  | 12  |     |     |    |           |                    | 1   |    |  |
| 자치경찰위원회           | 9     | 2  |       |    |      |    |      |    | 2   | 2   | 2   | 1   |     |    |           |                    |     |    |  |
| 조치원읍              | 68    |    |       |    |      |    |      | 1  | 4   | 14  | 20  | 21  | 8   |    |           |                    |     |    |  |
| 연기면               | 15    |    |       |    |      |    |      |    | 1   | 3   | 7   | 4   |     |    |           |                    |     |    |  |
| 연동면               | 17    |    |       |    |      |    |      |    | 1   | 3   | 7   | 5   | 1   |    |           |                    |     |    |  |
| 부강면               | 19    |    |       |    |      |    |      |    | 1   | 3   | 9   | 4   | 2   |    |           |                    |     |    |  |
| 금남면               | 22    |    |       |    |      |    |      |    | 1   | 3   | 11  | 5   | 2   |    |           |                    |     |    |  |
| 장군면               | 19    |    |       |    |      |    |      |    | 1   | 3   | 9   | 4   | 2   |    |           |                    |     |    |  |
| 염서면               | 21    |    |       |    |      |    |      |    | 1   | 5   | 8   | 6   | 1   |    |           |                    |     |    |  |
| 전의면               | 21    |    |       |    |      |    |      |    | 1   | 3   | 9   | 6   | 2   |    |           |                    |     |    |  |
| 전동면               | 18    |    |       |    |      |    |      |    | 1   | 3   | 6   | 6   | 2   |    |           |                    |     |    |  |
| 소정면               | 15    |    |       |    |      |    |      |    | 1   | 3   | 6   | 3   | 2   |    |           |                    |     |    |  |
| 한솔동               | 18    |    |       |    |      |    |      |    | 1   | 3   | 7   | 5   | 2   |    |           |                    |     |    |  |
| 도담동               | 18    |    |       |    |      |    |      |    | 1   | 3   | 6   | 4   | 4   |    |           |                    |     |    |  |
| 아름동               | 34    |    |       |    |      |    |      | 1  | 3   | 8   | 14  | 5   | 3   |    |           |                    |     |    |  |
| 중촌동               | 17    |    |       |    |      |    |      |    | 1   | 3   | 6   | 4   | 3   |    |           |                    |     |    |  |
| 고운동               | 18    |    |       |    |      |    |      |    | 1   | 3   | 6   | 4   | 4   |    |           |                    |     |    |  |
| 보람동               | 19    |    |       |    |      |    |      |    | 1   | 3   | 7   | 4   | 4   |    |           |                    |     |    |  |
| 새롬동               | 17    |    |       |    |      |    |      |    | 1   | 3   | 5   | 4   | 4   |    |           |                    |     |    |  |
| 대평동               | 16    |    |       |    |      |    |      |    | 1   | 3   | 5   | 3   | 4   |    |           |                    |     |    |  |
| 소담동               | 16    |    |       |    |      |    |      |    | 1   | 3   | 5   | 3   | 4   |    |           |                    |     |    |  |
| 다정동               | 17    |    |       |    |      |    |      |    | 1   | 3   | 5   | 3   | 5   |    |           |                    |     |    |  |
| 해밀동               | 15    |    |       |    |      |    |      |    | 1   | 3   | 4   | 3   | 4   |    |           |                    |     |    |  |
| 반곡동               | 16    |    |       |    |      |    |      |    | 1   | 3   | 5   | 3   | 4   |    |           |                    |     |    |  |
| 어진동               | 15    |    |       |    |      |    |      |    | 1   | 3   | 4   | 3   | 4   |    |           |                    |     |    |  |
| 나성동               | 15    |    |       |    |      |    |      |    | 1   | 3   | 4   | 3   | 4   |    |           |                    |     |    |  |

※ 국가직 3명(행정부시장, 기획조정실장, 소방본부장) 제외



## 10. 명시이월명세서 : 해당없음



## 11. 중기지방재정계획서 : 별첨



## 12. 공유재산 관리조서





## 12-1 공유재산 관리조서

### 가. 용도별

(단위: 천원)

| 구 분      |         | 2022년도말       | 2023년도말<br>추 정 액 | 2024년도말<br>추 정 액 |
|----------|---------|---------------|------------------|------------------|
| 합 계      |         | 6,926,149,603 | 7,043,332,149    | 7,159,462,009    |
| 행정<br>재산 | 소 계     | 6,878,984,715 | 6,996,334,079    | 7,112,630,167    |
|          | 공 용 재 산 | 1,771,032,104 | 1,888,690,678    | 1,999,538,727    |
|          | 공공용재산   | 5,050,113,446 | 5,054,321,486    | 5,058,533,032    |
|          | 기업용재산   | 57,566,700    | 53,049,451       | 53,367,747       |
|          | 보존용재산   | 272,465       | 272,464          | 272,464          |
| 일 반 재 산  |         | 47,164,888    | 46,998,070       | 47,750,039       |

## 나. 종류별

(단위 : 건수, 천원)

| 구 분    |      | 2022년도말 |               | 2023년도말<br>추 정 액 |               | 2024년도말<br>추 정 액 |               |
|--------|------|---------|---------------|------------------|---------------|------------------|---------------|
|        |      | 수 량     | 가 격           | 수 량              | 가 격           | 수 량              | 가 격           |
| 합 계    |      | 817,513 | 6,926,149,603 | 817,953          | 7,043,332,149 | 818,396          | 7,159,462,009 |
| 토<br>지 | 소 계  | 19,108  | 4,358,000,128 | 19,380           | 4,367,803,137 | 19,657           | 4,405,875,692 |
|        | 대 지  | 2,166   | 575,543,002   | 2,263            | 586,289,748   | 2,364            | 592,546,039   |
|        | 전    | 2,082   | 88,382,869    | 2,139            | 90,293,226    | 2,197            | 92,798,343    |
|        | 답    | 3,462   | 119,835,837   | 3,495            | 119,673,235   | 3,528            | 120,227,918   |
|        | 임 야  | 1,018   | 51,164,357    | 1,029            | 52,407,836    | 1,040            | 54,003,625    |
|        | 기 타  | 10,380  | 3,523,074,063 | 10,454           | 3,519,139,092 | 10,528           | 3,546,299,767 |
| 건<br>물 | 소 계  | 475     | 1,609,894,055 | 487              | 1,679,734,296 | 499              | 1,752,604,338 |
|        | 사무소  | 136     | 724,523,978   | 136              | 735,689,219   | 136              | 747,026,521   |
|        | 주 택  | 24      | 120,341,577   | 25               | 120,474,414   | 26               | 120,607,397   |
|        | 기 타  | 315     | 765,028,500   | 326              | 823,570,663   | 337              | 886,592,639   |
| 기<br>타 | 소 계  | 797,930 | 958,255,420   | 798,086          | 995,794,716   | 798,240          | 1,000,981,979 |
|        | 입죽목  | 29,234  | 2,386,206     | 29,234           | 2,386,205     | 29,234           | 2,386,205     |
|        | 공작물  | 291,109 | 905,636,419   | 291,263          | 910,794,307   | 291,417          | 915,981,570   |
|        | 기계기구 | 1,495   | 7,725,797     | 1,495            | 7,725,797     | 1,495            | 7,725,797     |
|        | 선 박  | 0       | 0             | 0                | 0             | 0                | 0             |
|        | 항공기  | 0       | 0             | 0                | 0             | 0                | 0             |
|        | 무체재산 | 14      | 268,758       | 14               | 268,758       | 14               | 268,758       |
|        | 유가증권 | 476,012 | 39,318,320    | 476,015          | 71,989,729    | 476,015          | 71,989,729    |
|        | 용익물권 | 14      | 1,449,200     | 13               | 1,159,200     | 13               | 1,159,200     |
|        | 회원권  | 52      | 1,470,720     | 52               | 1,470,720     | 52               | 1,470,720     |

**2024~2028년  
중기공유재산관리계획**

<서식 1>

공유재산 관리·처분 총괄 계획

1. 총괄표

(단위 : 건, 백만원, %)

| 회계       | 구 분  | 2024년 |         | 2025년 |        | 2026년 |        | 2027년 |         | 2028년 |        | 연평균<br>증감률 |
|----------|------|-------|---------|-------|--------|-------|--------|-------|---------|-------|--------|------------|
|          |      | 수량    | 금액      | 수량    | 금액     | 수량    | 금액     | 수량    | 금액      | 수량    | 금액     |            |
| 합계       | 사용허가 | 140   | 1001.3  | 137   | 1137.5 | 137   | 1252.6 | 137   | 1484.4  | 137   | 1566.2 | 5.61%      |
|          | 대 부  | 262   | 53.5    | 262   | 56.3   | 252   | 59.3   | 252   | 81.4    | 252   | 85.6   | 3.8%       |
|          | 취 득  | 3     | 112,027 | 3     | 18,493 | 1     | 42,100 | 1     | 261,950 | -     | -      | 141.6%     |
|          | 처 분  | -     | -       | -     | -      | -     | -      | -     | -       | -     | -      | -          |
| 특별<br>회계 | 사용허가 | 1     | -       | 1     | -      | 1     | -      | 1     | -       | 1     | -      |            |
|          | 대 부  |       |         |       |        |       |        |       |         |       |        |            |
|          | 취 득  |       |         |       |        |       |        |       |         |       |        |            |
|          | 처 분  |       |         |       |        |       |        |       |         |       |        |            |
| 일반<br>회계 | 사용허가 | 139   | 1001.3  | 136   | 1137.5 | 136   | 1252.6 | 136   | 1484.4  | 136   | 1566.2 | 5.61%      |
|          | 대 부  | 262   | 53.5    | 262   | 56.3   | 252   | 59.3   | 252   | 81.4    | 252   | 85.6   | 3.8%       |
|          | 취 득  | 3     | 112,027 | 3     | 18,493 | 1     | 42,100 | 1     | 261,950 | -     | -      | 141.6%     |
|          | 처 분  |       |         |       |        |       |        |       |         |       |        |            |

## 2. 사용허가 계획

### 가. 지역별 계획

(단위 : 건, 백만원, %)

| 구분   | 2024년 |        | 2025년 |        | 2026년 |        | 2027년 |        | 2028년 |        | 비중   | 연평균<br>증감률 |
|------|-------|--------|-------|--------|-------|--------|-------|--------|-------|--------|------|------------|
|      | 수량    | 금액     | 수량    | 금액     | 수량    | 금액     | 수량    | 금액     | 수량    | 금액     |      |            |
| 계    | 140   | 1001.3 | 137   | 1137.5 | 137   | 1252.6 | 137   | 1484.4 | 137   | 1566.2 | 100  | 5.61%      |
| 조치원읍 | 50    | 271.5  | 50    | 366.7  | 50    | 432.8  | 50    | 624.4  | 50    | 658.5  | 36.5 | 5.61       |
| 연기면  | 0     |        |       |        |       |        |       |        |       |        |      |            |
| 연동면  | 0     |        |       |        |       |        |       |        |       |        |      |            |
| 부강면  | 0     |        |       |        |       |        |       |        |       |        |      |            |
| 금남면  | 1     | 0.8    | 1     | 0.9    | 1     | 0.9    | 1     | 1      | 1     | 1      | 0.1  | 5.61       |
| 장군면  | 0     |        |       |        |       |        |       |        |       |        |      |            |
| 연서면  | 0     |        |       |        |       |        |       |        |       |        |      |            |
| 전의면  | 0     |        |       |        |       |        |       |        |       |        |      |            |
| 전동면  | 0     |        |       |        |       |        |       |        |       |        |      |            |
| 소정면  | 0     |        |       |        |       |        |       |        |       |        |      |            |
| 한솔동  | 4     | 19     | 4     | 20     | 4     | 27     | 4     | 28     | 4     | 30     | 2    | 5.61       |
| 도담동  | 7     | 19.5   | 7     | 20.6   | 7     | 21.8   | 7     | 23     | 7     | 24.3   | 1.7  | 5.61       |
| 아름동  | 8     | 57.5   | 8     | 60.7   | 8     | 64.1   | 8     | 67.7   | 8     | 71.5   | 5    | 5.61       |
| 종촌동  | 8     | 15.9   | 8     | 16.8   | 8     | 17.8   | 8     | 18.8   | 8     | 19.8   | 1.4  | 5.61       |
| 고운동  | 13    | 46.4   | 13    | 49     | 13    | 51.7   | 13    | 54.6   | 13    | 57.7   | 4    | 5.61       |
| 보람동  | 6     | 42.6   | 6     | 45     | 6     | 47.5   | 6     | 45     | 6     | 47.5   | 3.5  | 5.61       |
| 새롬동  | 7     |        | 4     |        | 4     |        | 4     |        | 4     |        |      |            |
| 대평동  | 7     | 6.7    | 7     | 7.1    | 7     | 7.5    | 7     | 7.9    | 7     | 8.3    | 0.6  | 5.61       |
| 소담동  | 3     | 12.8   | 3     | 13.5   | 3     | 14.2   | 3     | 15     | 3     | 15     | 1    | 5.61       |
| 다정동  | 1     | 14.7   | 1     | 15.5   | 1     | 16.4   | 1     | 17.3   | 1     | 18.3   | 1.3  | 5.61       |
| 해밀동  | 3     | 17     | 3     | 18     | 3     | 19     | 3     | 20     | 3     | 21     | 1.5  | 5.61       |
| 반곡동  | 0     |        |       |        |       |        |       |        |       |        |      |            |
| 어진동  | 22    | 476.9  | 22    | 503.7  | 22    | 531.9  | 22    | 561.7  | 22    | 593.3  | 41.4 | 5.61       |
| 나성동  | 0     |        |       |        |       |        |       |        |       |        |      |            |

### 나. 회계별 계획

(단위 : 건, 백만원, %)

| 구분          | 2024년 |        | 2025년 |        | 2026년 |        | 2027년 |        | 2028년 |        | 비중  | 연평균<br>증감률 |
|-------------|-------|--------|-------|--------|-------|--------|-------|--------|-------|--------|-----|------------|
|             | 수량    | 금액     | 수량    | 금액     | 수량    | 금액     | 수량    | 금액     | 수량    | 금액     |     |            |
| 계           | 140   | 1001.3 | 137   | 1137.5 | 137   | 1252.6 | 137   | 1484.4 | 137   | 1566.2 | 100 | 5.61       |
| 하수도<br>특별회계 | 1     | 0      | 1     | 0      | 1     | 0      | 1     | 0      | 1     | 0      | 0   | -          |
| 일반회계        | 139   | 1001.3 | 136   | 1137.5 | 136   | 1252.6 | 136   | 1484.4 | 136   | 1566.2 | 100 | 5.61       |

### 3. 대부 계획

#### 가. 지역별 계획

(단위 : 천, 백만원, %)

| 구분   | 2024년 |      | 2025년 |      | 2026년 |      | 2027년 |      | 2028년 |      | 비중   | 연평균<br>증감률 |
|------|-------|------|-------|------|-------|------|-------|------|-------|------|------|------------|
|      | 수량    | 금액   | 수량    | 금액   | 수량    | 금액   | 수량    | 금액   | 수량    | 금액   |      |            |
| 계    | 262   | 53.5 | 262   | 56.3 | 252   | 59.3 | 252   | 81.4 | 252   | 85.6 | 100  | 3.8%       |
| 조치원읍 | 6     | 1.9  | 6     | 2    | 6     | 2.1  | 6     | 2.2  | 6     | 2.4  | 3.1  | 5.2%       |
| 연기면  | 6     | 0.2  | 6     | 0.2  | 6     | 0.2  | 6     | 0.3  | 6     | 0.3  | 0.4  | 2%         |
| 연동면  | 4     | 0.7  | 4     | 0.8  | 4     | 0.8  | 4     | 0.9  | 4     | 0.9  | 1.2  | 2%         |
| 부강면  | 14    | 5    | 14    | 5.2  | 4     | 5.6  | 4     | 5.9  | 4     | 6.2  | 8.3  | 5.5%       |
| 금남면  | 83    | 15.7 | 83    | 16.4 | 83    | 17.2 | 83    | 18   | 83    | 18.9 | 25.6 | 4.8%       |
| 장군면  | 16    | 1.8  | 16    | 1.9  | 16    | 2    | 16    | 21   | 16    | 22   | 14.5 | 5%         |
| 연서면  | 33    | 6.7  | 33    | 7.1  | 33    | 7.5  | 33    | 7.9  | 33    | 8.4  | 11.2 | 6.1%       |
| 전의면  | 66    | 11.7 | 66    | 12.3 | 66    | 12.9 | 66    | 13.6 | 66    | 14.2 | 19.3 | 4.7%       |
| 전동면  | 27    | 9.1  | 27    | 9.7  | 27    | 10.3 | 27    | 10.9 | 27    | 11.6 | 15.4 | 6.5%       |
| 소정면  | 5     | 0.4  | 5     | 0.4  | 5     | 0.4  | 5     | 0.4  | 5     | 0.4  | 0.6  | 0%         |
| 오송읍  | 2     | 0.3  | 2     | 0.3  | 2     | 0.3  | 2     | 0.3  | 2     | 0.3  | 0.4  | 0%         |

#### 나. 회계별 계획

(단위 : 천, 백만원, %)

| 구분   | 2024년 |      | 2025년 |      | 2026년 |      | 2027년 |      | 2028년 |      | 비중  | 연평균<br>증감률 |
|------|-------|------|-------|------|-------|------|-------|------|-------|------|-----|------------|
|      | 수량    | 금액   | 수량    | 금액   | 수량    | 금액   | 수량    | 금액   | 수량    | 금액   |     |            |
| 계    | 262   | 53.5 | 262   | 56.3 | 252   | 59.3 | 252   | 81.4 | 252   | 85.6 | 100 | 3.8%       |
| 일반회계 | 262   | 53.5 | 262   | 56.3 | 252   | 59.3 | 252   | 81.4 | 252   | 85.6 | 100 | 3.8%       |

#### 4. 취득·처분 계획

##### 가. 취득 계획

(단위 : m<sup>2</sup>, 백만원)

| 일련<br>번호 | 취득(예정)<br>연도 | 회계구분            | 재 산 표 시  |  |    |         | 금액<br>(기준가격) | 취득목적                      | 비고        |
|----------|--------------|-----------------|----------|--|----|---------|--------------|---------------------------|-----------|
|          |              |                 | 종류       | 소재지                                    | 지목 | 면적      |              |                           |           |
| 계        |              |                 |          | 8건                                     |    | 321,229 | 415,291      |                           |           |
| 1        | 2024년        | 일반회계            | 유가<br>증권 | 세종도시교통공사 출자                            | -  | -       | 19,279       | 현금 출자                     | 출자        |
| 2        | 2024년        | 일반회계            | 토지       | 대평동 3155-1외<br>1필지                     | 채  | 184,607 | 72,758       | 종합<br>체육시설                | 다년도<br>사업 |
| 3        | 2024년        | 폐기물처리시설<br>특별회계 | 토지<br>건물 | 전동면 송성리<br>639-7외 4필지                  | 장  | 49,560  | 19,990       | 친환경종합타운                   | 다년도<br>사업 |
| 4        | 2025년        | 폐기물처리시설         | 토지       | 전동면 송성리<br>639-11외 6필지                 | 장  | 18,007  | 6,868        | 친환경종합타운                   | 다년도<br>사업 |
| 5        | 2025년        | 일반회계            | 토지       | 나성동 274                                | 답  | 6,666   | 3,900        | 세종예술의전당<br>소극장 부지 확장      | 다년도<br>사업 |
| 6        | 2025년        | 일반회계            | 공작물      | 조치원읍 상리<br>168-1번지 일원                  | 하천 | 2,400   | 3,825        | 청주방면<br>진압경관(애민문)<br>조성사업 | 다년도<br>사업 |
| 7        | 2026년        | 일반회계            | 건물       | 세종시 24생활권<br>나성동 857번지<br>나성동 274번지 일원 | 대  | 4,300   | 46,000       | 세종예술의전당<br>소극장 건립         | 다년도<br>사업 |
| 8        | 2027년        | 일반회계            | 건물       | 대평동3155-1외 1필지<br>(종합경기장,체육관,수영장)      | 채  | 55,689  | 261,950      | 종합<br>체육시설                | 무상<br>양여  |

##### 나. 처분 계획

(단위 : m<sup>2</sup>, 백만원)

| 일련<br>번호 | 처분(예정)<br>연도 | 회계구분 | 재 산 표 시 |     |    |     | 금액<br>(기준가격) | 처분목적 | 비고 |
|----------|--------------|------|---------|-----|----|-----|--------------|------|----|
|          |              |      | 종류      | 소재지 | 지목 | 면적  |              |      |    |
| 계        |              |      |         | 00건 |    | 000 | 000          |      |    |
| 1        | 해            | 당    | 없       | 음   |    |     |              |      |    |

<서식 2>

공유재산 특례 종합계획

1. 총괄계획

가. 영구시설물 축조

(단위 : 건, %)

| 구 분 | 영구시설물 축조 |       |       |       |       | 연평균<br>증감률 |
|-----|----------|-------|-------|-------|-------|------------|
|     | 2024년    | 2025년 | 2026년 | 2027년 | 2028년 |            |
| 수량  | 9        | 9     | 9     | 9     | 9     | 0          |

나. 장기 사용허가·대부, 양여 및 사용료·대부료 감면

(단위 : 건, 백만원, %)

| 구 분         | 2024년 |        | 2025년 |        | 2026년 |        | 2027년 |        | 2028년 |        | 연평균<br>증감률 |
|-------------|-------|--------|-------|--------|-------|--------|-------|--------|-------|--------|------------|
|             | 수량    | 금액     | 수량    | 금액     | 수량    | 금액     | 수량    | 금액     | 수량    | 금액     |            |
| 장기사용<br>허가등 | 1     | 18.6   | 1     | 19.7   | 1     | 20.8   | 1     | 22     | 1     | 23.2   | 5.7%       |
| 양여          | -     | -      | -     | -      | -     | -      | -     | -      | -     | -      |            |
| 사용료등<br>감면  | 80    | 1691.8 | 72    | 1778.2 | 70    | 2157.8 | 67    | 1786.2 | 67    | 1877.6 | 3.6%       |



## 2. 항목별 세부계획

### 가. 영구시설물 축조

(단위 : m<sup>2</sup>)

| 일련<br>번호 | 특례(예정)<br>연도 | 재산표시(토지)     |          |        | 시설물<br>종류 | 축조목적<br>(관련근거)                     | 허가등<br>기간 | 갱신<br>가능<br>기간 | 허가조건       | 비고 |
|----------|--------------|--------------|----------|--------|-----------|------------------------------------|-----------|----------------|------------|----|
|          |              | 소재지          | 지목       | 면적     |           |                                    |           |                |            |    |
| 1        | 2024년        | 반곡동<br>832   | 수도<br>용지 | 11,477 | 공작물       | 태양광발전시설 운영<br>(신재생에너지법 제26조)       | 10년       | 10년<br>(2회)    | 철거비용<br>공탁 |    |
| 2        | 2024년        | 평리 9-1       | 수도<br>용지 | 374    | 공작물       | 우·오수관로 매설<br>(공유재산법 시행령<br>제9조제9호) | 5년        | 5년             | 철거확약조건     |    |
| 3        | 2024년        | 연기리<br>64-5  | 전        | 164.5  | 공작물       | 도시가스배관 매설<br>(공유재산법 시행령<br>제9조제9호) | 5년        | 5년             | 철거확약조건     |    |
| 4        | 2024년        | 연기리<br>66-2  | 잡종지      | 444.3  | 공작물       | 도시가스배관 매설<br>(공유재산법 시행령<br>제9조제9호) | 5년        | 5년             | 철거확약조건     |    |
| 5        | 2024년        | 연기리<br>64-2  | 전        | 53.9   | 공작물       | 도시가스배관 매설<br>(공유재산법 시행령<br>제9조제9호) | 5년        | 5년             | 철거확약조건     |    |
| 6        | 2024년        | 연기리<br>64-6  | 과수원      | 38.7   | 공작물       | 도시가스배관 매설<br>(공유재산법 시행령<br>제9조제9호) | 5년        | 5년             | 철거확약조건     |    |
| 7        | 2024년        | 연기리<br>66-3  | 잡종지      | 112.3  | 공작물       | 도시가스배관 매설<br>(공유재산법 시행령<br>제9조제9호) | 5년        | 5년             | 철거확약조건     |    |
| 8        | 2024년        | 연기리<br>67-6  | 대        | 256.1  | 공작물       | 도시가스배관 매설<br>(공유재산법 시행령<br>제9조제9호) | 5년        | 5년             | 철거확약조건     |    |
| 9        | 2024년        | 연기리<br>37-10 | 과수원      | 302.5  | 공작물       | 도시가스배관 매설<br>(공유재산법 시행령<br>제9조제9호) | 5년        | 5년             | 철거확약조건     |    |

(단위 : m²)

| 일련<br>번호 | 특례(예정)<br>연도 | 재산표시(토지)     |          |        | 시설물<br>종류 | 축조목적<br>(관련근거)                     | 허가등<br>기간 | 갱신<br>가능<br>기간 | 허가조건       | 비고 |
|----------|--------------|--------------|----------|--------|-----------|------------------------------------|-----------|----------------|------------|----|
|          |              | 소재지          | 지목       | 면적     |           |                                    |           |                |            |    |
| 1        | 2025년        | 반곡동<br>832   | 수도<br>용지 | 11,477 | 공작물       | 태양광발전시설 운영<br>(신재생에너지법 제26조)       | 9년        | 10년<br>(2회)    | 철거비용<br>공탁 |    |
| 2        | 2025년        | 평리 9-1       | 수도<br>용지 | 374    | 공작물       | 우·오수관로 매설<br>(공유재산법 시행령<br>제9조제9호) | 4년        | 5년             | 철거확약조건     |    |
| 3        | 2025년        | 연기리<br>64-5  | 전        | 164.5  | 공작물       | 도시가스배관 매설<br>(공유재산법 시행령<br>제9조제9호) | 4년        | 5년             | 철거확약조건     |    |
| 4        | 2025년        | 연기리<br>66-2  | 잡종지      | 444.3  | 공작물       | 도시가스배관 매설<br>(공유재산법 시행령<br>제9조제9호) | 4년        | 5년             | 철거확약조건     |    |
| 5        | 2025년        | 연기리<br>64-2  | 전        | 53.9   | 공작물       | 도시가스배관 매설<br>(공유재산법 시행령<br>제9조제9호) | 4년        | 5년             | 철거확약조건     |    |
| 6        | 2025년        | 연기리<br>64-6  | 과수원      | 38.7   | 공작물       | 도시가스배관 매설<br>(공유재산법 시행령<br>제9조제9호) | 4년        | 5년             | 철거확약조건     |    |
| 7        | 2025년        | 연기리<br>66-3  | 잡종지      | 112.3  | 공작물       | 도시가스배관 매설<br>(공유재산법 시행령<br>제9조제9호) | 4년        | 5년             | 철거확약조건     |    |
| 8        | 2025년        | 연기리<br>67-6  | 대        | 256.1  | 공작물       | 도시가스배관 매설<br>(공유재산법 시행령<br>제9조제9호) | 4년        | 5년             | 철거확약조건     |    |
| 9        | 2025년        | 연기리<br>37-10 | 과수원      | 302.5  | 공작물       | 도시가스배관 매설<br>(공유재산법 시행령<br>제9조제9호) | 4년        | 5년             | 철거확약조건     |    |

(단위 : m²)

| 일련<br>번호 | 특례(예정)<br>연도 | 재산표시(토지)     |          |        | 시설물<br>종류 | 축조목적<br>(관련근거)                     | 허가등<br>기간 | 갱신<br>가능<br>기간 | 허가조건       | 비고 |
|----------|--------------|--------------|----------|--------|-----------|------------------------------------|-----------|----------------|------------|----|
|          |              | 소재지          | 지목       | 면적     |           |                                    |           |                |            |    |
| 1        | 2026년        | 반곡동<br>832   | 수도<br>용지 | 11,477 | 공작물       | 태양광발전시설 운영<br>(신재생에너지법 제26조)       | 8년        | 10년<br>(2회)    | 철거비용<br>공탁 |    |
| 2        | 2026년        | 평리 9-1       | 수도<br>용지 | 374    | 공작물       | 우·오수관로 매설<br>(공유재산법 시행령<br>제9조제9호) | 3년        | 5년             | 철거확약조건     |    |
| 3        | 2026년        | 연기리<br>64-5  | 전        | 164.5  | 공작물       | 도시가스배관 매설<br>(공유재산법 시행령<br>제9조제9호) | 3년        | 5년             | 철거확약조건     |    |
| 4        | 2026년        | 연기리<br>66-2  | 잡종지      | 444.3  | 공작물       | 도시가스배관 매설<br>(공유재산법 시행령<br>제9조제9호) | 3년        | 5년             | 철거확약조건     |    |
| 5        | 2026년        | 연기리<br>64-2  | 전        | 53.9   | 공작물       | 도시가스배관 매설<br>(공유재산법 시행령<br>제9조제9호) | 3년        | 5년             | 철거확약조건     |    |
| 6        | 2026년        | 연기리<br>64-6  | 과수원      | 38.7   | 공작물       | 도시가스배관 매설<br>(공유재산법 시행령<br>제9조제9호) | 3년        | 5년             | 철거확약조건     |    |
| 7        | 2026년        | 연기리<br>66-3  | 잡종지      | 112.3  | 공작물       | 도시가스배관 매설<br>(공유재산법 시행령<br>제9조제9호) | 3년        | 5년             | 철거확약조건     |    |
| 8        | 2026년        | 연기리<br>67-6  | 대        | 256.1  | 공작물       | 도시가스배관 매설<br>(공유재산법 시행령<br>제9조제9호) | 3년        | 5년             | 철거확약조건     |    |
| 9        | 2026년        | 연기리<br>37-10 | 과수원      | 302.5  | 공작물       | 도시가스배관 매설<br>(공유재산법 시행령<br>제9조제9호) | 3년        | 5년             | 철거확약조건     |    |

(단위 : m<sup>2</sup>)

| 일련<br>번호 | 특례(예정)<br>연도 | 재산표시(토지)     |          |        | 시설물<br>종류 | 축조목적<br>(관련근거)                     | 허가등<br>기간 | 갱신<br>가능<br>기간 | 허가조건       | 비고 |
|----------|--------------|--------------|----------|--------|-----------|------------------------------------|-----------|----------------|------------|----|
|          |              | 소재지          | 지목       | 면적     |           |                                    |           |                |            |    |
| 1        | 2027년        | 반곡동<br>832   | 수도<br>용지 | 11,477 | 공작물       | 태양광발전시설 운영<br>(신재생에너지법 제26조)       | 7년        | 10년<br>(2회)    | 철거비용<br>공탁 |    |
| 2        | 2027년        | 평리 9-1       | 수도<br>용지 | 374    | 공작물       | 우·오수관로 매설<br>(공유재산법 시행령<br>제9조제9호) | 2년        | 5년             | 철거확약조건     |    |
| 3        | 2027년        | 연기리<br>64-5  | 전        | 164.5  | 공작물       | 도시가스배관 매설<br>(공유재산법 시행령<br>제9조제9호) | 2년        | 5년             | 철거확약조건     |    |
| 4        | 2027년        | 연기리<br>66-2  | 잡종지      | 444.3  | 공작물       | 도시가스배관 매설<br>(공유재산법 시행령<br>제9조제9호) | 2년        | 5년             | 철거확약조건     |    |
| 5        | 2027년        | 연기리<br>64-2  | 전        | 53.9   | 공작물       | 도시가스배관 매설<br>(공유재산법 시행령<br>제9조제9호) | 2년        | 5년             | 철거확약조건     |    |
| 6        | 2027년        | 연기리<br>64-6  | 과수원      | 38.7   | 공작물       | 도시가스배관 매설<br>(공유재산법 시행령<br>제9조제9호) | 2년        | 5년             | 철거확약조건     |    |
| 7        | 2027년        | 연기리<br>66-3  | 잡종지      | 112.3  | 공작물       | 도시가스배관 매설<br>(공유재산법 시행령<br>제9조제9호) | 2년        | 5년             | 철거확약조건     |    |
| 8        | 2027년        | 연기리<br>67-6  | 대        | 256.1  | 공작물       | 도시가스배관 매설<br>(공유재산법 시행령<br>제9조제9호) | 2년        | 5년             | 철거확약조건     |    |
| 9        | 2027년        | 연기리<br>37-10 | 과수원      | 302.5  | 공작물       | 도시가스배관 매설<br>(공유재산법 시행령<br>제9조제9호) | 2년        | 5년             | 철거확약조건     |    |

(단위 : m<sup>2</sup>)

| 일련<br>번호 | 특례(예정)<br>연도 | 재산표시(토지)     |          |        | 시설물<br>종류 | 축조목적<br>(관련근거)                     | 허가등<br>기간 | 갱신<br>가능<br>기간 | 허가조건       | 비고 |
|----------|--------------|--------------|----------|--------|-----------|------------------------------------|-----------|----------------|------------|----|
|          |              | 소재지          | 지목       | 면적     |           |                                    |           |                |            |    |
| 1        | 2028년        | 반곡동<br>832   | 수도<br>용지 | 11,477 | 공작물       | 태양광발전시설 운영<br>(신재생에너지법 제26조)       | 6년        | 10년<br>(2회)    | 철거비용<br>공탁 |    |
| 2        | 2028년        | 평리 9-1       | 수도<br>용지 | 374    | 공작물       | 우·오수관로 매설<br>(공유재산법 시행령<br>제9조제9호) | 1년        | 5년             | 철거확약조건     |    |
| 3        | 2028년        | 연기리<br>64-5  | 전        | 164.5  | 공작물       | 도시가스배관 매설<br>(공유재산법 시행령<br>제9조제9호) | 1년        | 5년             | 철거확약조건     |    |
| 4        | 2028년        | 연기리<br>66-2  | 잡종지      | 444.3  | 공작물       | 도시가스배관 매설<br>(공유재산법 시행령<br>제9조제9호) | 1년        | 5년             | 철거확약조건     |    |
| 5        | 2028년        | 연기리<br>64-2  | 전        | 53.9   | 공작물       | 도시가스배관 매설<br>(공유재산법 시행령<br>제9조제9호) | 1년        | 5년             | 철거확약조건     |    |
| 6        | 2028년        | 연기리<br>64-6  | 과수원      | 38.7   | 공작물       | 도시가스배관 매설<br>(공유재산법 시행령<br>제9조제9호) | 1년        | 5년             | 철거확약조건     |    |
| 7        | 2028년        | 연기리<br>66-3  | 잡종지      | 112.3  | 공작물       | 도시가스배관 매설<br>(공유재산법 시행령<br>제9조제9호) | 1년        | 5년             | 철거확약조건     |    |
| 8        | 2028년        | 연기리<br>67-6  | 대        | 256.1  | 공작물       | 도시가스배관 매설<br>(공유재산법 시행령<br>제9조제9호) | 1년        | 5년             | 철거확약조건     |    |
| 9        | 2028년        | 연기리<br>37-10 | 과수원      | 302.5  | 공작물       | 도시가스배관 매설<br>(공유재산법 시행령<br>제9조제9호) | 1년        | 5년             | 철거확약조건     |    |

나. 장기 사용허가·대부

(단위 : m<sup>2</sup>, 백만원)

| 일련<br>번호 | 특례<br>(예정)<br>연도 | 재 산 표 시 |            |          |        | 장기<br>사용<br>대상자 | 허가등<br>기간 | 잔여<br>기간 | 갱신<br>가능<br>기간 | 사용료등<br>총액 | 목적<br>(관련근거)                    | 비고 |
|----------|------------------|---------|------------|----------|--------|-----------------|-----------|----------|----------------|------------|---------------------------------|----|
|          |                  | 종류      | 소재지        | 지목       | 면적     |                 |           |          |                |            |                                 |    |
| 계        |                  | 5건      |            |          | 57,385 |                 |           |          |                | 90         |                                 |    |
| 1        | 2024년            | 토지      | 반곡동<br>832 | 수도<br>용지 | 11,477 | 주해피에너지          | 10년       | 9년       | 10년<br>(2회)    | 18         | 태양광발전시설 운영<br>(신재생에너지법<br>제26조) |    |
| 2        | 2025년            | 토지      | 반곡동<br>832 | 수도<br>용지 | 11,477 | 주해피에너지          | 10년       | 8년       | 10년<br>(2회)    | 18         | 태양광발전시설 운영<br>(신재생에너지법<br>제26조) |    |
| 3        | 2026년            | 토지      | 반곡동<br>832 | 수도<br>용지 | 11,477 | 주해피에너지          | 10년       | 7년       | 10년<br>(2회)    | 18         | 태양광발전시설 운영<br>(신재생에너지법<br>제26조) |    |
| 4        | 2027년            | 토지      | 반곡동<br>832 | 수도<br>용지 | 11,477 | 주해피에너지          | 10년       | 6년       | 10년<br>(2회)    | 18         | 태양광발전시설 운영<br>(신재생에너지법<br>제26조) |    |
| 5        | 2028년            | 토지      | 반곡동<br>832 | 수도<br>용지 | 11,477 | 주해피에너지          | 10년       | 5년       | 10년<br>(2회)    | 18         | 태양광발전시설 운영<br>(신재생에너지법<br>제26조) |    |

다. 양여

(단위 : m<sup>2</sup>, 백만원)

| 일련<br>번호 | 특례(예정)<br>연도 | 재 산 표 시 |     |    |     | 양여<br>대상자 | 기준가격 | 목적<br>(관련근거) | 비고 |
|----------|--------------|---------|-----|----|-----|-----------|------|--------------|----|
|          |              | 종류      | 소재지 | 지목 | 면적  |           |      |              |    |
| 계        |              | 00건     |     |    | 000 |           | 000  |              |    |
| 1        | 해            | 당       | 없   | 음  |     |           |      |              |    |

라. 사용료·대부료 감면

(단위 : m<sup>2</sup>, 백만원)

| 일련<br>번호 | 특례(예정)<br>연도 | 재 산 표 시 |            |    |        | 감면<br>대상자    | 예정가격     |          |          | 감면목적<br>(관련근거)                                   | 비고 |
|----------|--------------|---------|------------|----|--------|--------------|----------|----------|----------|--|----|
|          |              | 종류      | 소재지        | 지목 | 면적     |              | 산출<br>금액 | 감면<br>금액 | 부과<br>금액 |  |    |
| 계        |              | 356건    |            |    |        | 272,633      |          | 13,573   | 9,291    | 4,286  |    |
| 1        | 2024년        | 건물      | 새롬동<br>575 | 대  | 33.56  | 세종시니어<br>클럽  | 5.9      | 5.9      | 0        | 노인복지법<br>제54조                                    |    |
| 2        | 2024년        | 건물      | 새롬동<br>575 | 대  | 717    | 세종새롬<br>어린이집 | 126      | 126      | 0        | 영유아보육법<br>제39조                                   |    |
| 3        | 2024년        | 건물      | 새롬동<br>575 | 대  | 138    | 다함께<br>돌봄센터  | 25       | 25       | 0        | 청소년기본법<br>제57조                                   |    |
| 4        | 2024년        | 건물      | 새롬동<br>575 | 대  | 366.97 | 노인문화<br>센터   | 64       | 64       | 0        | 노인복지법<br>제54조                                    |    |
| 5        | 2025년        | 건물      | 새롬동<br>575 | 대  | 33.56  | 세종시니어<br>클럽  | 6.2      | 6.2      | 0        | 노인복지법<br>제54조                                    |    |
| 6        | 2025년        | 건물      | 새롬동<br>575 | 대  | 717    | 세종새롬<br>어린이집 | 133      | 133      | 0        | 영유아보육법<br>제39조                                   |    |
| 7        | 2025년        | 건물      | 새롬동<br>575 | 대  | 138    | 다함께<br>돌봄센터  | 27       | 27       | 0        | 청소년기본법<br>제57조                                   |    |
| 8        | 2025년        | 건물      | 새롬동<br>575 | 대  | 366.97 | 노인문화<br>센터   | 68       | 68       | 0        | 노인복지법<br>제54조                                    |    |
| 9        | 2026년        | 건물      | 새롬동<br>575 | 대  | 33.56  | 세종시니어<br>클럽  | 6.6      | 6.6      | 0        | 노인복지법<br>제54조                                    |    |
| 10       | 2026년        | 건물      | 새롬동<br>575 | 대  | 717    | 세종새롬<br>어린이집 | 141      | 141      | 0        | 영유아보육법<br>제39조                                   |    |
| 11       | 2026년        | 건물      | 새롬동<br>575 | 대  | 138    | 다함께<br>돌봄센터  | 28       | 28       | 0        | 청소년기본법<br>제57조                                   |    |
| 12       | 2026년        | 건물      | 새롬동<br>575 | 대  | 366.97 | 노인<br>문화센터   | 72       | 72       | 0        | 노인복지법<br>제54조                                    |    |
| 13       | 2027년        | 건물      | 새롬동<br>575 | 대  | 33.56  | 세종시니어<br>클럽  | 6.9      | 6.9      | 0        | 노인복지법<br>제54조                                    |    |
| 14       | 2027년        | 건물      | 새롬동<br>575 | 대  | 717    | 세종새롬<br>어린이집 | 149      | 149      | 0        | 영유아보육법<br>제39조                                   |    |
| 15       | 2027년        | 건물      | 새롬동<br>575 | 대  | 138    | 다함께<br>돌봄센터  | 30       | 30       | 0        | 청소년기본법<br>제57조                                   |    |
| 16       | 2027년        | 건물      | 새롬동<br>575 | 대  | 366.97 | 노인<br>문화센터   | 76       | 76       | 0        | 노인복지법<br>제54조                                    |    |
| 17       | 2028년        | 건물      | 새롬동<br>575 | 대  | 33.56  | 세종<br>시니어클럽  | 7.3      | 7.3      | 0        | 노인복지법<br>제54조                                    |    |
| 18       | 2028년        | 건물      | 새롬동<br>575 | 대  | 717    | 세종새롬<br>어린이집 | 157      | 157      | 0        | 영유아보육법<br>제39조                                   |    |
| 19       | 2028년        | 건물      | 새롬동<br>575 | 대  | 138    | 다함께<br>돌봄센터  | 32       | 32       | 0        | 청소년기본법<br>제57조                                   |    |
| 20       | 2028년        | 건물      | 새롬동<br>575 | 대  | 366.97 | 노인<br>문화센터   | 80       | 80       | 0        | 노인복지법<br>제54조                                    |    |
| 21       | 2024년        | 건물      | 보람동<br>763 | 대  | 2.64   | 한국<br>전력공사   | 0.37     | 0.296    | 0.074    | 환경친화적 자동차의<br>보급 촉진 및 이용<br>활성화에 관한 조례<br>제10조의2 |    |
| 22       | 2024년        | 건물      | 보람동763     | 대  | 113.6  | 다함께<br>돌봄센터  | 23.72    | 23.72    | 0        | 공유재산 및<br>물품관리법<br>제24조제1항제1호                    |    |

(단위 : m<sup>2</sup>, 백만원)

| 일련<br>번호 | 특례(예정)<br>연도 | 재 산 표 시 |            |    |        | 감면<br>대상자    | 예정가격     |          |          | 감면목적<br>(관련근거)                                   | 비고 |
|----------|--------------|---------|------------|----|--------|--------------|----------|----------|----------|--|----|
|          |              | 종류      | 소재지        | 지목 | 면적     |              | 산출<br>금액 | 감면<br>금액 | 부과<br>금액 |  |    |
| 23       | 2025년        | 건물      | 보람동<br>763 | 대  | 2.64   | 한국<br>전력공사   | 0.37     | 0.296    | 0.074    | 환경친화적 자동차의<br>보급 촉진 및 이용<br>활성화에 관한 조례<br>제10조의2 |    |
| 24       | 2025년        | 건물      | 보람동763     | 대  | 113.6  | 다함께<br>돌봄센터  | 23.72    | 23.72    | 0        | 공유재산 및<br>물품관리법<br>제24조제1항제1호                    |    |
| 25       | 2026년        | 건물      | 보람동<br>763 | 대  | 2.64   | 한국<br>전력공사   | 0.37     | 0.296    | 0.074    | 환경친화적 자동차의<br>보급 촉진 및 이용<br>활성화에 관한 조례<br>제10조의2 |    |
| 26       | 2026년        | 건물      | 보람동763     | 대  | 113.6  | 다함께<br>돌봄센터  | 23.72    | 23.72    | 0        | 공유재산 및<br>물품관리법<br>제24조제1항제1호                    |    |
| 27       | 2027년        | 건물      | 보람동<br>763 | 대  | 2.64   | 한국<br>전력공사   | 0.37     | 0.296    | 0.074    | 환경친화적 자동차의<br>보급 촉진 및 이용<br>활성화에 관한 조례<br>제10조의2 |    |
| 28       | 2027년        | 건물      | 보람동763     | 대  | 113.6  | 다함께<br>돌봄센터  | 23.72    | 23.72    | 0        | 공유재산 및<br>물품관리법<br>제24조제1항제1호                    |    |
| 29       | 2028년        | 건물      | 보람동<br>763 | 대  | 2.64   | 한국<br>전력공사   | 0.37     | 0.296    | 0.074    | 환경친화적 자동차의<br>보급 촉진 및 이용<br>활성화에 관한 조례<br>제10조의2 |    |
| 30       | 2028년        | 건물      | 보람동763     | 대  | 113.6  | 다함께<br>돌봄센터  | 23.72    | 23.72    | 0        | 공유재산 및<br>물품관리법<br>제24조제1항제1호                    |    |
| 31       | 2024년        | 건물      | 해밀동        | 대  | 347.81 | 노인<br>문화센터   | 19       | 19       | 0        | 노인복지법<br>제 54조                                   |    |
| 32       | 2024년        | 건물      | 해밀동        | 대  | 906.08 | 해밀하나<br>어린이집 | 49       | 49       | 0        | 영유아보육법<br>제 39조의 2                               |    |
| 33       | 2025년        | 건물      | 해밀동        | 대  | 347.81 | 노인<br>문화센터   | 19       | 19       | 0        | 노인복지법<br>제 54조                                   |    |
| 34       | 2025년        | 건물      | 해밀동        | 대  | 906.08 | 해밀하나<br>어린이집 | 49       | 49       | 0        | 영유아보육법<br>제 39조의 2                               |    |
| 35       | 2026년        | 건물      | 해밀동        | 대  | 347.81 | 노인<br>문화센터   | 19       | 19       | 0        | 노인복지법<br>제 54조                                   |    |
| 36       | 2026년        | 건물      | 해밀동        | 대  | 906.08 | 해밀하나<br>어린이집 | 49       | 49       | 0        | 영유아보육법<br>제 39조의 2                               |    |
| 37       | 2027년        | 건물      | 해밀동        | 대  | 347.81 | 노인<br>문화센터   | 19       | 19       | 0        | 노인복지법<br>제54조                                    |    |
| 38       | 2027년        | 건물      | 해밀동        | 대  | 906.08 | 해밀하나<br>어린이집 | 49       | 49       | 0        | 영유아보육법<br>제 39조의 2                               |    |
| 39       | 2028년        | 건물      | 해밀동        | 대  | 347.81 | 노인<br>문화센터   | 19       | 19       | 0        | 노인복지법<br>제54조                                    |    |
| 40       | 2028년        | 건물      | 해밀동        | 대  | 906.08 | 해밀하나<br>어린이집 | 49       | 49       | 0        | 영유아보육법<br>제39조의 2                                |    |



(단위 : m<sup>2</sup>, 백만원)

| 일련<br>번호 | 특례(예정)<br>연도 | 재 산 표 시 |     |    |     | 감면<br>대상자     | 예정가격     |          |          | 감면목적<br>(관련근거)    | 비고 |
|----------|--------------|---------|-----|----|-----|---------------|----------|----------|----------|-------------------|----|
|          |              | 종류      | 소재지 | 지목 | 면적  |               | 산출<br>금액 | 감면<br>금액 | 부과<br>금액 |                   |    |
| 41       | 2024년        | 건물      | 대평동 | 대  | 757 | 세종대평<br>어린이집  | 42       | 42       | 0        | 영유아보육법<br>제39조의 2 |    |
| 42       | 2024년        | 건물      | 대평동 | 대  | 363 | 대평동<br>지역아동센터 | 20       | 20       | 0        | 아동복지법<br>제62조     |    |
| 43       | 2024년        | 건물      | 대평동 | 대  | 253 | 대평동<br>노인문화센터 | 14       | 14       | 0        | 노인복지법<br>제54조     |    |
| 44       | 2025년        | 건물      | 대평동 | 대  | 757 | 세종대평<br>어린이집  | 42       | 42       | 0        | 영유아보육법<br>제39조의 2 |    |
| 45       | 2025년        | 건물      | 대평동 | 대  | 363 | 대평동<br>지역아동센터 | 20       | 20       | 0        | 아동복지법<br>제62조     |    |
| 46       | 2025년        | 건물      | 대평동 | 대  | 253 | 대평동<br>노인문화센터 | 14       | 14       | 0        | 노인복지법<br>제54조     |    |
| 47       | 2026년        | 건물      | 대평동 | 대  | 757 | 세종대평<br>어린이집  | 42       | 42       | 0        | 영유아보육법<br>제39조의 2 |    |
| 48       | 2026년        | 건물      | 대평동 | 대  | 363 | 대평동<br>지역아동센터 | 20       | 20       | 0        | 아동복지법<br>제62조     |    |
| 49       | 2026년        | 건물      | 대평동 | 대  | 253 | 대평동<br>노인문화센터 | 14       | 14       | 0        | 노인복지법<br>제54조     |    |
| 50       | 2027년        | 건물      | 대평동 | 대  | 757 | 세종대평<br>어린이집  | 42       | 42       | 0        | 영유아보육법<br>제39조의 2 |    |
| 51       | 2027년        | 건물      | 대평동 | 대  | 363 | 대평동<br>지역아동센터 | 20       | 20       | 0        | 아동복지법<br>제62조     |    |
| 52       | 2027년        | 건물      | 대평동 | 대  | 253 | 대평동<br>노인문화센터 | 14       | 14       | 0        | 노인복지법<br>제54조     |    |
| 53       | 2028년        | 건물      | 대평동 | 대  | 757 | 세종대평<br>어린이집  | 42       | 42       | 0        | 영유아보육법<br>제39조의 2 |    |
| 54       | 2028년        | 건물      | 대평동 | 대  | 363 | 대평동<br>지역아동센터 | 20       | 20       | 0        | 아동복지법<br>제62조     |    |
| 55       | 2028년        | 건물      | 대평동 | 대  | 253 | 대평동<br>노인문화센터 | 14       | 14       | 0        | 노인복지법<br>제54조     |    |

(단위 : m<sup>2</sup>, 백만원)

| 일련<br>번호 | 특례(예정)<br>연도 | 재 산 표 시 |             |    |     | 감면<br>대상자     | 예정가격     |          |          | 감면목적<br>(관련근거)    | 비고 |
|----------|--------------|---------|-------------|----|-----|---------------|----------|----------|----------|-------------------|----|
|          |              | 종류      | 소재지         | 지목 | 면적  |               | 산출<br>금액 | 감면<br>금액 | 부과<br>금액 |                   |    |
| 56       | 2024년        | 건물      | 아름동<br>1286 | 대  | 745 | 아름나무<br>어린이집  | 39       | 39       | 0        | 영유아보육법<br>제39조의 2 |    |
| 57       | 2024년        | 건물      | 아름동<br>1286 | 대  | 218 | 아름동<br>노인문화센터 | 11       | 11       | 0        | 노인복지법<br>제54조     |    |
| 58       | 2025년        | 건물      | 아름동<br>1286 | 대  | 745 | 아름나무<br>어린이집  | 39       | 39       | 0        | 영유아보육법<br>제39조의 2 |    |
| 59       | 2025년        | 건물      | 아름동<br>1286 | 대  | 218 | 아름동<br>노인문화센터 | 11       | 11       | 0        | 노인복지법<br>제54조     |    |
| 60       | 2026년        | 건물      | 아름동<br>1286 | 대  | 745 | 아름나무<br>어린이집  | 39       | 39       | 0        | 영유아보육법<br>제39조의 2 |    |
| 61       | 2026년        | 건물      | 아름동<br>1286 | 대  | 218 | 아름동<br>노인문화센터 | 11       | 11       | 0        | 노인복지법<br>제54조     |    |
| 62       | 2027년        | 건물      | 아름동<br>1286 | 대  | 745 | 아름나무<br>어린이집  | 39       | 39       | 0        | 영유아보육법<br>제39조의 2 |    |
| 63       | 2027년        | 건물      | 아름동<br>1286 | 대  | 218 | 아름동<br>노인문화센터 | 11       | 11       | 0        | 노인복지법<br>제54조     |    |
| 64       | 2028년        | 건물      | 아름동<br>1286 | 대  | 745 | 아름나무<br>어린이집  | 39       | 39       | 0        | 영유아보육법<br>제39조의 2 |    |
| 65       | 2028년        | 건물      | 아름동<br>1286 | 대  | 218 | 아름동<br>노인문화센터 | 11       | 11       | 0        | 노인복지법<br>제54조     |    |

(단위 : m<sup>2</sup>, 백만원)

| 일련<br>번호 | 특례(예정)<br>연도 | 재 산 표 시 |                                |    |    | 감면<br>대상자    | 예정가격     |          |          | 감면목적<br>(관련근거)  | 비고 |
|----------|--------------|---------|--------------------------------|----|----|--------------|----------|----------|----------|---|----|
|          |              | 종류      | 소재지                            | 지목 | 면적 |              | 산출<br>금액 | 감면<br>금액 | 부과<br>금액 |   |    |
| 66       | 2024년        | 건물      | 신흥리<br>129-2<br>(세종창업<br>키움센터) | 대  | 96 | 미취업자<br>(예정) | 3        | 1.5      | 1.5      | 공유재산 및<br>물품관리법<br>제24조제2항 및<br>동법 시행령<br>제17조제7항제2호,<br>세종시 공유재산<br>관리 조례<br>제21조의2제2호 |    |
| 67       | 2025년        | 건물      | 신흥리<br>129-2<br>(세종창업<br>키움센터) | 대  | 96 | 미취업자<br>(예정) | 3        | 1.5      | 1.5      | 공유재산 및<br>물품관리법<br>제24조제2항 및<br>동법 시행령<br>제17조제7항제2호,<br>세종시 공유재산<br>관리 조례<br>제21조의2제2호 |    |
| 68       | 2026년        | 건물      | 신흥리<br>129-2<br>(세종창업<br>키움센터) | 대  | 96 | 미취업자<br>(예정) | 3.1      | 1.5      | 1.6      | 공유재산 및<br>물품관리법<br>제24조제2항 및<br>동법 시행령<br>제17조제7항제2호,<br>세종시 공유재산<br>관리 조례<br>제21조의2제2호 |    |
| 69       | 2027년        | 건물      | 신흥리<br>129-2<br>(세종창업<br>키움센터) | 대  | 96 | 미취업자<br>(예정) | 3.1      | 1.6      | 1.7      | 공유재산 및<br>물품관리법<br>제24조제2항 및<br>동법 시행령<br>제17조제7항제2호,<br>세종시 공유재산<br>관리 조례<br>제21조의2제2호 |    |
| 70       | 2028년        | 건물      | 신흥리<br>129-2<br>(세종창업<br>키움센터) | 대  | 96 | 미취업자<br>(예정) | 3.1      | 1.6      | 1.7      | 공유재산 및<br>물품관리법<br>제24조제2항 및<br>동법 시행령<br>제17조제7항제2호,<br>세종시 공유재산<br>관리 조례<br>제21조의2제2호 |    |

(단위 : m<sup>2</sup>, 백만원)

| 일련<br>번호 | 특례(예정)<br>연도 | 재 산 표 시 |                                |    |    | 감면<br>대상자    | 예정가격     |          |          | 감면목적<br>(관련근거)  | 비고 |
|----------|--------------|---------|--------------------------------|----|----|--------------|----------|----------|----------|---|----|
|          |              | 종류      | 소재지                            | 지목 | 면적 |              | 산출<br>금액 | 감면<br>금액 | 부과<br>금액 |   |    |
| 71       | 2024년        | 건물      | 신흥리<br>129-2<br>(세종창업<br>키움센터) | 대  | 41 | 미취업자<br>(예정) | 1.4      | 0.7      | 0.7      | 공유재산 및<br>물품관리법<br>제24조제2항 및<br>동법 시행령<br>제17조제7항제2호,<br>세종시 공유재산<br>관리 조례<br>제21조의2제2호 |    |
| 72       | 2025년        | 건물      | 신흥리<br>129-2<br>(세종창업<br>키움센터) | 대  | 41 | 미취업자<br>(예정) | 1.4      | 0.7      | 0.7      | 공유재산 및<br>물품관리법<br>제24조제2항 및<br>동법 시행령<br>제17조제7항제2호,<br>세종시 공유재산<br>관리 조례<br>제21조의2제2호 |    |
| 73       | 2026년        | 건물      | 신흥리<br>129-2<br>(세종창업<br>키움센터) | 대  | 41 | 미취업자<br>(예정) | 1.5      | 0.7      | 0.8      | 공유재산 및<br>물품관리법<br>제24조제2항 및<br>동법 시행령<br>제17조제7항제2호,<br>세종시 공유재산<br>관리 조례<br>제21조의2제2호 |    |
| 74       | 2027년        | 건물      | 신흥리<br>129-2<br>(세종창업<br>키움센터) | 대  | 41 | 미취업자<br>(예정) | 1.5      | 0.7      | 0.8      | 공유재산 및<br>물품관리법<br>제24조제2항 및<br>동법 시행령<br>제17조제7항제2호,<br>세종시 공유재산<br>관리 조례<br>제21조의2제2호 |    |
| 75       | 2028년        | 건물      | 신흥리<br>129-2<br>(세종창업<br>키움센터) | 대  | 41 | 미취업자<br>(예정) | 1.5      | 0.7      | 0.8      | 공유재산 및<br>물품관리법<br>제24조제2항 및<br>동법 시행령<br>제17조제7항제2호,<br>세종시 공유재산<br>관리 조례<br>제21조의2제2호 |    |

(단위 : m<sup>2</sup>, 백만원)

| 일련<br>번호 | 특례(예정)<br>연도 | 재 산 표 시   |             |           |       | 감면<br>대상자   | 예정가격     |          |          | 감면목적<br>(관련근거) | 비고 |
|----------|--------------|-----------|-------------|-----------|-------|-------------|----------|----------|----------|----------------|----|
|          |              | 종류        | 소재지         | 지목        | 면적    |             | 산출<br>금액 | 감면<br>금액 | 부과<br>금액 |                |    |
| 76       | 2024년        | 건물,<br>토지 | 새롬동         | 대,<br>주차장 | 3,499 | 로컬푸드<br>(주) | 66       | 20       | 46       | 공유재산 법<br>제24조 |    |
| 77       | 2025년        | 건물,<br>토지 | 새롬동         | 대,<br>주차장 | 3,499 | 로컬푸드<br>(주) | 72       | 22       | 50       | 공유재산 법<br>제24조 |    |
| 78       | 2026년        | 건물,<br>토지 | 새롬동         | 대,<br>주차장 | 3,499 | 로컬푸드<br>(주) | 78       | 23       | 55       | 공유재산 법<br>제24조 |    |
| 79       | 2027년        | 건물,<br>토지 | 새롬동         | 대,<br>주차장 | 3,499 | 로컬푸드<br>(주) | 85       | 25       | 60       | 공유재산 법<br>제24조 |    |
| 80       | 2028년        | 건물,<br>토지 | 새롬동         | 대,<br>주차장 | 3,499 | 로컬푸드<br>(주) | 93       | 28       | 65       | 공유재산 법<br>제24조 |    |
| 81       | 2024년        | 건물,<br>토지 | 도담동         | 대         | 4,575 | 로컬푸드<br>(주) | 67       | 20       | 47       | 공유재산 법<br>제24조 |    |
| 82       | 2025년        | 건물,<br>토지 | 도담동         | 대         | 4,575 | 로컬푸드<br>(주) | 72       | 22       | 50       | 공유재산 법<br>제24조 |    |
| 83       | 2026년        | 건물,<br>토지 | 도담동         | 대         | 4,575 | 로컬푸드<br>(주) | 76       | 23       | 53       | 공유재산 법<br>제24조 |    |
| 84       | 2027년        | 건물,<br>토지 | 도담동         | 대         | 4,575 | 로컬푸드<br>(주) | 81       | 25       | 56       | 공유재산 법<br>제24조 |    |
| 85       | 2028년        | 건물,<br>토지 | 도담동         | 대         | 4,575 | 로컬푸드<br>(주) | 86       | 26       | 60       | 공유재산 법<br>제24조 |    |
| 86       | 2024년        | 건물        | 소담동         | -         | 1,210 | 로컬푸드<br>(주) | 20       | 6        | 14       | 공유재산 법<br>제24조 |    |
| 87       | 2025년        | 건물        | 소담동         | -         | 1,210 | 로컬푸드<br>(주) | 22       | 7        | 15       | 공유재산 법<br>제24조 |    |
| 88       | 2026년        | 건물        | 소담동         | -         | 1,210 | 로컬푸드<br>(주) | 23       | 7        | 16       | 공유재산 법<br>제24조 |    |
| 89       | 2027년        | 건물        | 소담동         | -         | 1,210 | 로컬푸드<br>(주) | 25       | 8        | 17       | 공유재산 법<br>제24조 |    |
| 90       | 2028년        | 건물        | 소담동         | -         | 1,210 | 로컬푸드<br>(주) | 26       | 8        | 18       | 공유재산 법<br>제24조 |    |
| 91       | 2024년        | 건물        | 조치원읍<br>신흥리 | 대         | 1,156 | 로컬푸드<br>(주) | 18       | 5        | 13       | 공유재산 법<br>제24조 |    |
| 92       | 2025년        | 건물        | 조치원읍<br>신흥리 | 대         | 1,156 | 로컬푸드<br>(주) | 20       | 6        | 14       | 공유재산 법<br>제24조 |    |

(단위 : m<sup>2</sup>, 백만원)

| 일련<br>번호 | 특례(예정)<br>연도 | 재 산 표 시 |                |    |        | 감면<br>대상자                | 예정가격     |          |          | 감면목적<br>(관련근거)              | 비고 |
|----------|--------------|---------|----------------|----|--------|--------------------------|----------|----------|----------|-----------------------------|----|
|          |              | 종류      | 소재지            | 지목 | 면적     |                          | 산출<br>금액 | 감면<br>금액 | 부과<br>금액 |                             |    |
| 93       | 2026년        | 건물      | 조치원읍<br>신흥리    | 대  | 1,156  | 로컬푸드<br>(주)              | 23       | 7        | 16       | 공유재산및 물품관리법<br>제44조         |    |
| 94       | 2027년        | 건물      | 조치원읍<br>신흥리    | 대  | 1,156  | 로컬푸드<br>(주)              | 26       | 8        | 18       | 공유재산및 물품관리법<br>제44조         |    |
| 95       | 2028년        | 건물      | 조치원읍<br>신흥리    | 대  | 1,156  | 로컬푸드<br>(주)              | 30       | 9        | 21       | 공유재산및 물품관리법<br>제44조         |    |
| 96       | 2024년        | 건물      | 세종동 1201       | 공원 | 184.71 | (사)세종시<br>장애인단체<br>연합회   | 26       | 26       | 0        | 장애인단체지원<br>(장애인복지법<br>제48조) |    |
| 97       | 2024년        | 건물      | 세종동<br>107-121 | 공원 | 41.5   | (사)세종시<br>장애인문화<br>복지진흥회 | 14       | 14       | 0        | 장애인단체지원<br>(장애인복지법<br>제48조) |    |
| 98       | 2025년        | 건물      | 세종동 1201       | 공원 | 184.71 | (사)세종시<br>장애인단체<br>연합회   | 28       | 28       | 0        | 장애인단체지원<br>(장애인복지법<br>제48조) |    |
| 99       | 2025년        | 건물      | 세종동<br>107-121 | 공원 | 41.5   | (사)세종시<br>장애인문화<br>복지진흥회 | 15       | 15       | 0        | 장애인단체지원<br>(장애인복지법<br>제48조) |    |
| 100      | 2026년        | 건물      | 세종동 1201       | 공원 | 184.71 | (사)세종시<br>장애인단체<br>연합회   | 29       | 29       | 0        | 장애인단체지원<br>(장애인복지법<br>제48조) |    |
| 101      | 2026년        | 건물      | 세종동<br>107-121 | 공원 | 41.5   | (사)세종시<br>장애인문화<br>복지진흥회 | 16       | 16       | 0        | 장애인단체지원<br>(장애인복지법<br>제48조) |    |
| 102      | 2027년        | 건물      | 세종동 1201       | 공원 | 184.71 | (사)세종시<br>장애인단체<br>연합회   | 31       | 31       | 0        | 장애인단체지원<br>(장애인복지법<br>제48조) |    |
| 103      | 2027년        | 건물      | 세종동<br>107-121 | 공원 | 41.5   | (사)세종시<br>장애인문화<br>복지진흥회 | 17       | 17       | 0        | 장애인단체지원<br>(장애인복지법<br>제48조) |    |
| 104      | 2028년        | 건물      | 세종동 1201       | 공원 | 184.71 | (사)세종시<br>장애인단체<br>연합회   | 33       | 33       | 0        | 장애인단체지원<br>(장애인복지법<br>제48조) |    |
| 105      | 2028년        | 건물      | 세종동<br>107-121 | 공원 | 41.5   | (사)세종시<br>장애인문화<br>복지진흥회 | 18       | 18       | 0        | 장애인단체지원<br>(장애인복지법<br>제48조) |    |

(단위 : m<sup>2</sup>, 백만원)

| 일련<br>번호 | 특례(예정)<br>연도 | 재 산 표 시 |            |    |        | 감면<br>대상자             | 예정가격     |          |          | 감면목적<br>(관련근거)                       | 비고 |
|----------|--------------|---------|------------|----|--------|-----------------------|----------|----------|----------|--------------------------------------|----|
|          |              | 종류      | 소재지        | 지목 | 면적     |                       | 산출<br>금액 | 감면<br>금액 | 부과<br>금액 |                                      |    |
| 106      | 2025년        | 건물      | 조치원읍<br>상리 | 대  | 83.04  | 세종<br>녹색구매<br>지원센터    | 60       | 17       | 43       | 녹색제품<br>구매지원<br>(녹색제품구매촉<br>진에 관한법률) |    |
| 107      | 2025년        | 건물      | 조치원읍<br>상리 | 대  | 83.04  | 세종<br>녹색구매<br>지원센터    | 60       | 17       | 43       | 녹색제품<br>구매지원<br>(녹색제품구매촉<br>진에 관한법률) |    |
| 108      | 2026년        | 건물      | 조치원읍<br>상리 | 대  | 791.45 | 고용복지부<br>(고용복지<br>센터) | 503      | 285      | 218      | 국가 업무용<br>(국유재산 및<br>물품관리법)          |    |
| 109      | 2026년        | 건물      | 조치원읍<br>상리 | 대  | 458.99 | 고용복지부<br>(고용복지<br>센터) | 292      | 165      | 126      | 국가 업무용<br>(국유재산 및<br>물품관리법)          |    |
| 110      | 2024년        | 건물      | 조치원읍<br>상리 | 대  | 89.95  | 근로자<br>종합복지관          | 57       | 2        | 55       | 업무지원<br>(국유재산 및<br>물품관리법)            |    |
| 111      | 2024년        | 건물      | 조치원읍<br>상리 | 대  | 213.53 | 근로자<br>종합복지관          | 136      | 4        | 132      | 업무지원<br>(국유재산 및<br>물품관리법)            |    |
| 112      | 2024년        | 건물      | 조치원읍<br>상리 | 대  | 198.35 | 근로자<br>종합복지관          | 126      | 4        | 122      | 업무지원<br>(국유재산 및<br>물품관리법)            |    |
| 113      | 2024년        | 건물      | 조치원읍<br>상리 | 대  | 198.35 | (사)세종시<br>각장애인<br>연합회 | 118      | 23       | 95       | 장애인단체지원<br>(장애인복지법)                  |    |
| 114      | 2025년        | 건물      | 조치원읍<br>상리 | 대  | 391.56 | 대전관광공<br>사            | 233      | 86       | 148      | 공공업무용<br>(국유재산 및<br>물품관리법)           |    |

(단위 : m<sup>2</sup>, 백만원)

| 일련<br>번호 | 특례(예정)<br>연도 | 재 산 표 시 |                            |     |        | 감면<br>대상자        | 예정가격     |          |          | 감면목적<br>(관련근거)                                 | 비고              |
|----------|--------------|---------|----------------------------|-----|--------|------------------|----------|----------|----------|--|-----------------|
|          |              | 종류      | 소재지                        | 지목  | 면적     |                  | 산출<br>금액 | 감면<br>금액 | 부과<br>금액 |  |                 |
| 115      | 2024년        | 건물      | 세종시<br>조치원읍<br>군청로 95      | 대   | 4,917  | (재)세종테크노파크       | 245      | 245      | 0        | 산업기술단지<br>지원에 관한<br>특례법 제10조                   |                 |
| 116      | 2025년        | 건물      | 세종시<br>조치원읍<br>군청로 95      | 대   | 4,917  | (재)세종테크노파크       | 259      | 259      | 0        | 산업기술단지<br>지원에 관한<br>특례법 제10조                   |                 |
| 117      | 2026년        | 건물      | 세종시<br>조치원읍<br>군청로 95      | 대   | 4,917  | (재)세종테크노파크       | 274      | 274      | 0        | 산업기술단지<br>지원에 관한<br>특례법 제10조                   |                 |
| 118      | 2027년        | 건물      | 세종시<br>조치원읍<br>군청로 95      | 대   | 4,917  | (재)세종테크노파크       | 289      | 289      | 0        | 산업기술단지<br>지원에 관한<br>특례법 제10조                   |                 |
| 119      | 2028년        | 건물      | 세종시<br>조치원읍<br>군청로 95      | 대   | 4,917  | (재)세종테크노파크       | 305      | 305      | 0        | 산업기술단지<br>지원에 관한<br>특례법 제10조                   |                 |
| 120      | 2024년        | 대       | 조치원읍<br>신흥리 123<br>(SB플라자) | 대   | 492.47 | 비즈커넥트<br>센터(BCC) | 19.7     | 0.51     | 19.2     | 공유재산 및<br>물품관리법<br>제24조 및<br>시행령 제17조          |                 |
| 121      | 2024년        | 대       | 조치원읍<br>신흥리 123<br>(SB플라자) | 대   | 276.67 | 현대PNS            | 11       | 0.38     | 10.6     | 공유재산 및<br>물품관리법<br>제24조 및<br>시행령 제17조          |                 |
| 122      | 2024년        | 토지      | 죽림리 303                    | 잡종지 | 52631  | 국토지리<br>정보원      | 4.7      | 4.7      | 0        | 공익사업용<br>(공유재산법<br>제24조<br>제1항제1호)             | 하수도<br>특별<br>회계 |
| 123      | 2024년        | 건물      | 조치원읍<br>대첩로 32             | 대   | 97.03  | 충남대학교<br>산학협력단   | 7        | 7        | 0        | 「공공보건의료<br>에 관한<br>법률」 제10조 및<br>동법 시행령<br>제2조 |                 |
| 124      | 2024년        | 건물      | 조치원읍<br>대첩로32              | 대   | 249.2  | 충남대학교<br>병원      | 31       | 31       | 0        | 「공공보건의료<br>에 관한<br>법률」 제10조 및<br>동법 시행령<br>제2조 |                 |
| 125      | 2025년        | 건물      | 조치원읍<br>대첩로 32             | 대   | 97.03  | 충남대학교<br>산학협력단   | 8        | 8        | 0        | 「공공보건의료<br>에 관한<br>법률」 제10조 및<br>동법 시행령<br>제2조 |                 |
| 126      | 2026년        | 건물      | 조치원읍<br>대첩로 32             | 대   | 97.03  | 충남대학교<br>산학협력단   | 10       | 10       | 0        | 「공공보건의료<br>에 관한<br>법률」 제10조 및<br>동법 시행령<br>제2조 |                 |
| 127      | 2024년        | 건물      | 조치원읍<br>서창리<br>105-26      | 대   | 291    | 조치원읍<br>자유회관     | 16       | 16       | 0        | 「한국자유총연맹<br>육성에 관한<br>법률」 제2조                  |                 |



(단위 : m<sup>2</sup>, 백만원)

| 일련<br>번호 | 특례(예정)<br>연도 | 재 산 표 시 |                 |    |     | 감면<br>대상자      | 예정가격     |          |          | 감면목적<br>(관련근거)                          | 비고 |
|----------|--------------|---------|-----------------|----|-----|----------------|----------|----------|----------|---|----|
|          |              | 종류      | 소재지             | 지목 | 면적  |                | 산출<br>금액 | 감면<br>금액 | 부과<br>금액 |   |    |
| 128      | 2024년        | 건물      | 조치원읍<br>신흥리 243 | 대  | 954 | 세종시설<br>관리공단   | 128      | 128      | 0        | 지방공기업법 및<br>세종특별자치시<br>체육시설 관리<br>운영 조례 |    |
| 129      | 2024년        | 건물      | 조치원읍<br>신흥리 243 | 대  | 418 | 조치원<br>청소년센터   | 32       | 32       | 0        | 청소년기본법 제<br>57조                         |    |
| 130      | 2024년        | 건물      | 조치원읍<br>신흥리 243 | 대  | 273 | 세종시지체<br>장애인협회 | 36       | 36       | 0        | 장애인복지법 제<br>48조                         |    |
| 131      | 2025년        | 건물      | 조치원읍<br>신흥리 243 | 대  | 954 | 세종시설<br>관리공단   | 135      | 135      | 0        | 지방공기업법 및<br>세종특별자치시<br>체육시설 관리<br>운영 조례 |    |
| 132      | 2025년        | 건물      | 조치원읍<br>신흥리 243 | 대  | 418 | 조치원<br>청소년센터   | 33       | 33       | 0        | 청소년기본법 제<br>57조                         |    |
| 133      | 2025년        | 건물      | 조치원읍<br>신흥리 243 | 대  | 273 | 세종시지체<br>장애인협회 | 38       | 38       | 0        | 장애인복지법 제<br>48조                         |    |
| 134      | 2026년        | 건물      | 조치원읍<br>신흥리 243 | 대  | 954 | 세종시설<br>관리공단   | 142      | 142      | 0        | 지방공기업법 및<br>세종특별자치시<br>체육시설 관리<br>운영 조례 |    |
| 135      | 2026년        | 건물      | 조치원읍<br>신흥리 243 | 대  | 418 | 조치원<br>청소년센터   | 35       | 35       | 0        | 청소년기본법 제<br>57조                         |    |
| 136      | 2026년        | 건물      | 조치원읍<br>신흥리 243 | 대  | 273 | 세종시지체<br>장애인협회 | 40       | 40       | 0        | 장애인복지법 제<br>48조                         |    |
| 137      | 2027년        | 건물      | 조치원읍<br>신흥리 243 | 대  | 954 | 세종시설<br>관리공단   | 149      | 149      | 0        | 지방공기업법 및<br>세종특별자치시<br>체육시설 관리<br>운영 조례 |    |
| 138      | 2027년        | 건물      | 조치원읍<br>신흥리 243 | 대  | 418 | 조치원<br>청소년센터   | 37       | 37       | 0        | 청소년기본법 제<br>57조                         |    |
| 139      | 2027년        | 건물      | 조치원읍<br>신흥리 243 | 대  | 273 | 세종시지체<br>장애인협회 | 42       | 42       | 0        | 장애인복지법 제<br>48조                         |    |
| 140      | 2028년        | 건물      | 조치원읍<br>신흥리 243 | 대  | 954 | 세종시설<br>관리공단   | 157      | 157      | 0        | 지방공기업법 및<br>세종특별자치시<br>체육시설 관리<br>운영 조례 |    |
| 141      | 2028년        | 건물      | 조치원읍<br>신흥리 243 | 대  | 418 | 조치원<br>청소년센터   | 39       | 39       | 0        | 청소년기본법 제<br>57조                         |    |
| 142      | 2028년        | 건물      | 조치원읍<br>신흥리 243 | 대  | 273 | 세종시지체<br>장애인협회 | 45       | 45       | 0        | 장애인복지법 제<br>48조                         |    |

(단위 : m<sup>2</sup>, 백만원)

| 일련<br>번호 | 특례(예정)<br>연도 | 재 산 표 시 |                       |    |       | 감면<br>대상자                   | 예정가격     |          |          | 감면목적<br>(관련근거)                                     | 비고 |
|----------|--------------|---------|-----------------------|----|-------|-----------------------------|----------|----------|----------|--|----|
|          |              | 종류      | 소재지                   | 지목 | 면적    |                             | 산출<br>금액 | 감면<br>금액 | 부과<br>금액 |  |    |
| 143      | 2024년        | 건물      | 어진동 661               | 대  | 40.7  | 새중시장애인<br>단체연합회             | 33       | 33       | 0        | 장애인복지법<br>제48조                                     |    |
| 144      | 2025년        | 건물      | 어진동 661               | 대  | 40.7  | 새중시장애인<br>단체연합회             | 33       | 33       | 0        | 장애인복지법<br>제48조                                     |    |
| 145      | 2024년        | 건물      | 한솔동 961,<br>2층 일부     | 대  | 7561  | 카페<br>운영자<br>(지역자활<br>센터 등) | 5        | 5        | 0        | 운영자에 대한<br>비용 부담 완화<br>(국민기초생활보<br>장법 등 개별법<br>근거) |    |
| 146      | 2025년        | 건물      | 한솔동 961,<br>2층 일부     | 대  | 7561  | 카페<br>운영자<br>(지역자활<br>센터 등) | 5        | 5        | 0        | 운영자에 대한<br>비용 부담 완화<br>(국민기초생활보<br>장법 등 개별법<br>근거) |    |
| 147      | 2026년        | 건물      | 한솔동 961,<br>2층 일부     | 대  | 7561  | 카페<br>운영자<br>(지역자활<br>센터 등) | 5        | 5        | 0        | 운영자에 대한<br>비용 부담 완화<br>(국민기초생활보<br>장법 등 개별법<br>근거) |    |
| 148      | 2027년        | 건물      | 한솔동 961,<br>2층 일부     | 대  | 7561  | 카페<br>운영자<br>(지역자활<br>센터 등) | 5        | 5        | 0        | 운영자에 대한<br>비용 부담 완화<br>(국민기초생활보<br>장법 등 개별법<br>근거) |    |
| 149      | 2028년        | 건물      | 한솔동 961,<br>2층 일부     | 대  | 7561  | 카페<br>운영자<br>(지역자활<br>센터 등) | 5        | 5        | 0        | 운영자에 대한<br>비용 부담 완화<br>(국민기초생활보<br>장법 등 개별법<br>근거) |    |
| 150      | 2024         | 건물      | 다정동<br>929번지<br>1층 일부 | 대  | 70.62 | 카페<br>운영자<br>(지역자활<br>센터)   | 14       | 14       | 0        | 운영자에 대한<br>비용부담 완화<br>(국민기초생활보<br>장법 등 개별법<br>근거)  |    |

(단위 : m<sup>2</sup>, 백만원)

| 일련<br>번호 | 특례(예정)<br>연도 | 재 산 표 시 |            |    |       | 감면<br>대상자           | 예정가격     |          |          | 감면목적<br>(관련근거)             | 비고 |
|----------|--------------|---------|------------|----|-------|---------------------|----------|----------|----------|----------------------------|----|
|          |              | 종류      | 소재지        | 지목 | 면적    |                     | 산출<br>금액 | 감면<br>금액 | 부과<br>금액 |                            |    |
| 151      | 2024년        | 건물      | 도담동<br>645 | 대  | 867   | 도담동<br>노인문화센<br>터   | 51       | 51       | 0        | 노인복지법<br>제54조              |    |
| 152      | 2024년        | 건물      | 도담동<br>645 | 대  | 1,060 | 도담동<br>아이누리<br>어린이집 | 63       | 63       | 0        | 영유아보육법<br>제39조의2제1항<br>제1호 |    |
| 153      | 2024년        | 건물      | 도담동<br>645 | 대  | 194   | 도담동<br>다함께<br>돌봄센터  | 11       | 11       | 0        | 아동복지법<br>제62조제1항           |    |
| 154      | 2024년        | 건물      | 도담동<br>645 | 대  | 57    | 도담카페                | 3        | 3        | 0        | 국민기초생활<br>보장법<br>제16조제2항   |    |
| 155      | 2025년        | 건물      | 도담동<br>645 | 대  | 867   | 도담동<br>노인문화센<br>터   | 54       | 54       | 0        | 노인복지법<br>제54조              |    |
| 156      | 2025년        | 건물      | 도담동<br>645 | 대  | 1,060 | 도담동<br>아이누리<br>어린이집 | 66       | 66       | 0        | 영유아보육법<br>제39조의2제1항<br>제1호 |    |
| 157      | 2025년        | 건물      | 도담동<br>645 | 대  | 194   | 도담동<br>다함께<br>돌봄센터  | 12       | 12       | 0        | 아동복지법<br>제62조제1항           |    |
| 158      | 2025년        | 건물      | 도담동<br>645 | 대  | 57    | 도담카페                | 3        | 3        | 0        | 국민기초생활<br>보장법<br>제16조제2항   |    |

(단위 : m<sup>2</sup>, 백만원)

| 일련<br>번호 | 특례(예정)<br>연도 | 재 산 표 시 |            |    |       | 감면<br>대상자           | 예정가격     |          |          | 감면목적<br>(관련근거)             | 비고 |
|----------|--------------|---------|------------|----|-------|---------------------|----------|----------|----------|----------------------------|----|
|          |              | 종류      | 소재지        | 지목 | 면적    |                     | 산출<br>금액 | 감면<br>금액 | 부과<br>금액 |                            |    |
| 159      | 2026년        | 건물      | 도담동<br>645 | 대  | 867   | 도담동<br>노인문화센<br>터   | 57       | 57       | 0        | 노인복지법<br>제54조              |    |
| 160      | 2026년        | 건물      | 도담동<br>645 | 대  | 1,060 | 도담동<br>아이누리<br>어린이집 | 70       | 70       | 0        | 영유아보육법<br>제39조의2제1항<br>제1호 |    |
| 161      | 2026년        | 건물      | 도담동<br>645 | 대  | 194   | 도담동<br>다함께<br>돌봄센터  | 12       | 12       | 0        | 아동복지법<br>제62조제1항           |    |
| 162      | 2026년        | 건물      | 도담동<br>645 | 대  | 57    | 도담카페                | 3        | 3        | 0        | 국민기초생활<br>보장법<br>제16조제2항   |    |
| 163      | 2027년        | 건물      | 도담동<br>645 | 대  | 867   | 도담동<br>노인문화센<br>터   | 61       | 61       | 0        | 노인복지법<br>제54조              |    |
| 164      | 2027년        | 건물      | 도담동<br>645 | 대  | 1,060 | 도담동<br>아이누리<br>어린이집 | 74       | 74       | 0        | 영유아보육법<br>제39조의2제1항<br>제1호 |    |
| 165      | 2027년        | 건물      | 도담동<br>645 | 대  | 194   | 도담동<br>다함께<br>돌봄센터  | 13       | 13       | 0        | 아동복지법<br>제62조제1항           |    |
| 166      | 2027년        | 건물      | 도담동<br>645 | 대  | 57    | 도담카페                | 3        | 3        | 0        | 국민기초생활<br>보장법<br>제16조제2항   |    |

(단위 : m<sup>2</sup>, 백만원)

| 일련<br>번호 | 특례(예정)<br>연도 | 재 산 표 시 |             |    |       | 감면<br>대상자           | 예정가격     |          |          | 감면목적<br>(관련근거)             | 비고 |
|----------|--------------|---------|-------------|----|-------|---------------------|----------|----------|----------|----------------------------|----|
|          |              | 종류      | 소재지         | 지목 | 면적    |                     | 산출<br>금액 | 감면<br>금액 | 부과<br>금액 |                            |    |
| 167      | 2028년        | 건물      | 도담동<br>645  | 대  | 867   | 도담동<br>노인문화센<br>터   | 64       | 64       | 0        | 노인복지법<br>제54조              |    |
| 168      | 2028년        | 건물      | 도담동<br>645  | 대  | 1,060 | 도담동<br>아이누리<br>어린이집 | 78       | 78       | 0        | 영유아보육법<br>제39조의2제1항<br>제1호 |    |
| 169      | 2028년        | 건물      | 도담동<br>645  | 대  | 194   | 도담동<br>다함께<br>돌봄센터  | 14       | 14       | 0        | 아동복지법<br>제62조제1항           |    |
| 170      | 2028년        | 건물      | 도담동<br>645  | 대  | 57    | 도담카페                | 4        | 4        | 0        | 국민기초생활<br>보장법<br>제16조제2항   |    |
| 171      | 2024년        | 건물      | 고운동<br>1382 | 대  | 563   | 세종<br>어린이집<br>(북)   | 35       | 35       | 0        | 영유아보육법<br>제39조의2제1항<br>제1호 |    |
| 172      | 2024년        | 건물      | 고운동<br>1382 | 대  | 184   | 고운<br>노인<br>문화센터    | 11       | 11       | 0        | 노인복지법<br>제54조              |    |
| 173      | 2024년        | 건물      | 고운동<br>1382 | 대  | 429   | 청소년<br>활동<br>지원센터   | 26       | 26       | 0        | 청소년기본법 제<br>57조            |    |

(단위 : m<sup>2</sup>, 백만원)

| 일련<br>번호 | 특례(예정)<br>연도 | 재 산 표 시 |             |    |     | 감면<br>대상자            | 예정가격     |          |          | 감면목적<br>(관련근거)             | 비고 |
|----------|--------------|---------|-------------|----|-----|----------------------|----------|----------|----------|----------------------------|----|
|          |              | 종류      | 소재지         | 지목 | 면적  |                      | 산출<br>금액 | 감면<br>금액 | 부과<br>금액 |                            |    |
| 174      | 2024년        | 건물      | 고운동<br>1712 | 대  | 767 | 고운별<br>어린이집          | 45       | 45       | 0        | 영유아보육법<br>제39조의2제1항<br>제1호 |    |
| 175      | 2024년        | 건물      | 고운동<br>1712 | 대  | 81  | 고운(남)<br>다함께<br>돌봄센터 | 4        | 4        | 0        | 아동복지법<br>제62조제1항           |    |
| 176      | 2024년        | 건물      | 고운동<br>1712 | 대  | 367 | 고운(남)<br>노인<br>문화센터  | 21       | 21       | 0        | 노인복지법<br>제54조              |    |
| 177      | 2025년        | 건물      | 고운동<br>1382 | 대  | 563 | 세종<br>어린이집<br>(북)    | 35       | 35       | 0        | 영유아보육법<br>제39조의2제1항<br>제1호 |    |
| 178      | 2025년        | 건물      | 고운동<br>1382 | 대  | 184 | 고운<br>노인<br>문화센터     | 11       | 11       | 0        | 노인복지법<br>제54조              |    |
| 179      | 2025년        | 건물      | 고운동<br>1382 | 대  | 429 | 청소년<br>활동<br>지원센터    | 27       | 27       | 0        | 청소년기본법 제<br>57조            |    |
| 180      | 2025년        | 건물      | 고운동<br>1712 | 대  | 767 | 고운별<br>어린이집          | 48       | 48       | 0        | 영유아보육법<br>제39조의2제1항<br>제1호 |    |
| 181      | 2025년        | 건물      | 고운동<br>1712 | 대  | 81  | 고운(남)<br>다함께<br>돌봄센터 | 5        | 5        | 0        | 아동복지법<br>제62조제1항           |    |
| 182      | 2025년        | 건물      | 고운동<br>1712 | 대  | 367 | 고운(남)<br>노인<br>문화센터  | 23       | 23       | 0        | 노인복지법<br>제54조              |    |

(단위 : m<sup>2</sup>, 백만원)

| 일련<br>번호 | 특례(예정)<br>연도 | 재 산 표 시 |             |    |     | 감면<br>대상자            | 예정가격     |          |          | 감면목적<br>(관련근거)             | 비고 |
|----------|--------------|---------|-------------|----|-----|----------------------|----------|----------|----------|----------------------------|----|
|          |              | 종류      | 소재지         | 지목 | 면적  |                      | 산출<br>금액 | 감면<br>금액 | 부과<br>금액 |                            |    |
| 183      | 2026년        | 건물      | 고운동<br>1382 | 대  | 563 | 세종<br>어린이집<br>(북)    | 36       | 36       | 0        | 영유아보육법<br>제39조의2제1항<br>제1호 |    |
| 184      | 2026년        | 건물      | 고운동<br>1382 | 대  | 184 | 고운<br>노인<br>문화센터     | 12       | 12       | 0        | 노인복지법<br>제54조              |    |
| 185      | 2026년        | 건물      | 고운동<br>1382 | 대  | 429 | 청소년<br>활동<br>지원센터    | 27       | 27       | 0        | 청소년기본법 제<br>57조            |    |
| 186      | 2026년        | 건물      | 고운동<br>1712 | 대  | 767 | 고운별<br>어린이집          | 50       | 50       | 0        | 영유아보육법<br>제39조의2제1항<br>제1호 |    |
| 187      | 2026년        | 건물      | 고운동<br>1712 | 대  | 81  | 고운(남)<br>다함께<br>돌봄센터 | 5        | 5        | 0        | 아동복지법<br>제62조제1항           |    |
| 188      | 2026년        | 건물      | 고운동<br>1712 | 대  | 367 | 고운(남)<br>노인<br>문화센터  | 24       | 24       | 0        | 노인복지법<br>제54조              |    |
| 189      | 2027년        | 건물      | 고운동<br>1382 | 대  | 563 | 세종<br>어린이집<br>(북)    | 37       | 37       | 0        | 영유아보육법<br>제39조의2제1항<br>제1호 |    |
| 190      | 2027년        | 건물      | 고운동<br>1382 | 대  | 184 | 고운<br>노인<br>문화센터     | 12       | 12       | 0        | 노인복지법<br>제54조              |    |
| 191      | 2027년        | 건물      | 고운동<br>1382 | 대  | 429 | 청소년<br>활동<br>지원센터    | 28       | 28       | 0        | 청소년기본법 제<br>57조            |    |

(단위 : m<sup>2</sup>, 백만원)

| 일련<br>번호 | 특례(예정)<br>연도 | 재 산 표 시 |             |    |     | 감면<br>대상자            | 예정가격     |          |          | 감면목적<br>(관련근거)             | 비고 |
|----------|--------------|---------|-------------|----|-----|----------------------|----------|----------|----------|----------------------------|----|
|          |              | 종류      | 소재지         | 지목 | 면적  |                      | 산출<br>금액 | 감면<br>금액 | 부과<br>금액 |                            |    |
| 192      | 2027년        | 건물      | 고운동<br>1712 | 대  | 767 | 고운별<br>어린이집          | 53       | 53       | 0        | 영유아보육법<br>제39조의2제1항<br>제1호 |    |
| 193      | 2027년        | 건물      | 고운동<br>1712 | 대  | 81  | 고운(남)<br>다함께<br>돌봄센터 | 5        | 5        | 0        | 아동복지법<br>제62조제1항           |    |
| 194      | 2027년        | 건물      | 고운동<br>1712 | 대  | 367 | 고운(남)<br>노인<br>문화센터  | 25       | 25       | 0        | 노인복지법<br>제54조              |    |
| 195      | 2028년        | 건물      | 고운동<br>1382 | 대  | 563 | 세종<br>어린이집<br>(북)    | 38       | 38       | 0        | 영유아보육법<br>제39조의2제1항<br>제1호 |    |
| 196      | 2028년        | 건물      | 고운동<br>1382 | 대  | 184 | 고운<br>노인<br>문화센터     | 12       | 12       | 0        | 노인복지법<br>제54조              |    |
| 197      | 2028년        | 건물      | 고운동<br>1382 | 대  | 429 | 청소년<br>활동<br>지원센터    | 28       | 28       | 0        | 청소년기본법 제<br>57조            |    |
| 198      | 2028년        | 건물      | 고운동<br>1712 | 대  | 767 | 고운별<br>어린이집          | 56       | 56       | 0        | 영유아보육법<br>제39조의2제1항<br>제1호 |    |
| 199      | 2028년        | 건물      | 고운동<br>1712 | 대  | 81  | 고운(남)<br>다함께<br>돌봄센터 | 6        | 6        | 0        | 아동복지법<br>제62조제1항           |    |
| 200      | 2028년        | 건물      | 고운동<br>1712 | 대  | 367 | 고운(남)<br>노인<br>문화센터  | 27       | 27       | 0        | 노인복지법<br>제54조              |    |



(단위 : m<sup>2</sup>, 백만원)

| 일련<br>번호 | 특례(예정)<br>연도 | 재 산 표 시 |                   |    |        | 감면<br>대상자                   | 예정가격     |          |          | 감면목적<br>(관련근거)                                  | 비고 |
|----------|--------------|---------|-------------------|----|--------|-----------------------------|----------|----------|----------|---|----|
|          |              | 종류      | 소재지               | 지목 | 면적     |                             | 산출<br>금액 | 감면<br>금액 | 부과<br>금액 |   |    |
| 201      | 2024년        | 건물      | 다정동 929<br>다정동 북컴 | 대  | 84     | 카페<br>운영자<br>(세종지역<br>자활센터) | 14.6     | 14.6     | 0        | 운영자에 대한<br>비용부담 완화<br>(국민기초생활보장법<br>제16조제2항제2호) |    |
| 202      | 2024년        | 건물      | 종촌동 677<br>종촌동북컴  | 대  | 494.67 | 노인문화<br>센터                  | 35.4     | 35.4     | 0        | 노인복지법<br>제54조                                   |    |
| 203      | 2025년        | 건물      | 종촌동 677<br>종촌동북컴  | 대  | 494.67 | 노인문화<br>센터                  | 38.6     | 38.6     | 0        | 노인복지법<br>제54조                                   |    |
| 204      | 2026년        | 건물      | 종촌동 677<br>종촌동북컴  | 대  | 494.67 | 노인문화<br>센터                  | 42.2     | 42.2     | 0        | 노인복지법<br>제54조                                   |    |
| 205      | 2027년        | 건물      | 종촌동 677<br>종촌동북컴  | 대  | 494.67 | 노인문화<br>센터                  | 46       | 46       | 0        | 노인복지법<br>제54조                                   |    |
| 206      | 2028년        | 건물      | 종촌동 677<br>종촌동북컴  | 대  | 494.67 | 노인문화<br>센터                  | 50.2     | 50.2     | 0        | 노인복지법<br>제54조                                   |    |
| 207      | 2024년        | 건물      | 종촌동 677<br>종촌동북컴  | 대  | 319    | 지역아동<br>센터                  | 22.8     | 22.8     | 0        | 아동복지법<br>제62조                                   |    |
| 208      | 2025년        | 건물      | 종촌동 677<br>종촌동북컴  | 대  | 319    | 지역아동<br>센터                  | 24.9     | 24.9     | 0        | 아동복지법<br>제62조                                   |    |
| 209      | 2026년        | 건물      | 종촌동 677<br>종촌동북컴  | 대  | 319    | 지역아동<br>센터                  | 27.2     | 27.2     | 0        | 아동복지법<br>제62조                                   |    |
| 210      | 2027년        | 건물      | 종촌동 677<br>종촌동북컴  | 대  | 319    | 지역아동<br>센터                  | 29.7     | 29.7     | 0        | 아동복지법<br>제62조                                   |    |

(단위 : m<sup>2</sup>, 백만원)

| 일련<br>번호 | 특례(예정)<br>연도 | 재 산 표 시 |                  |    |     | 감면<br>대상자  | 예정가격     |          |          | 감면목적<br>(관련근거)   | 비고 |
|----------|--------------|---------|------------------|----|-----|------------|----------|----------|----------|------------------|----|
|          |              | 종류      | 소재지              | 지목 | 면적  |            | 산출<br>금액 | 감면<br>금액 | 부과<br>금액 |                  |    |
| 211      | 2028년        | 건물      | 종촌동 677<br>종촌동복합 | 대  | 319 | 지역아동<br>센터 | 32.4     | 32.4     | 0        | 아동복지법<br>제62조    |    |
| 212      | 2024년        | 건물      | 종촌동 677<br>종촌동복합 | 대  | 605 | 종촌<br>어린이집 | 43.3     | 43.3     | 0        | 영유아보육법<br>제39조의2 |    |
| 213      | 2025년        | 건물      | 종촌동 677<br>종촌동복합 | 대  | 605 | 종촌<br>어린이집 | 47.3     | 47.3     | 0        | 영유아보육법<br>제39조의2 |    |
| 214      | 2026년        | 건물      | 종촌동 677<br>종촌동복합 | 대  | 605 | 종촌<br>어린이집 | 51.6     | 51.6     | 0        | 영유아보육법<br>제39조의2 |    |
| 215      | 2027년        | 건물      | 종촌동 677<br>종촌동복합 | 대  | 605 | 종촌<br>어린이집 | 56.3     | 56.3     | 0        | 영유아보육법<br>제39조의2 |    |
| 216      | 2028년        | 건물      | 종촌동 677<br>종촌동복합 | 대  | 605 | 종촌<br>어린이집 | 61.4     | 61.4     | 0        | 영유아보육법<br>제39조의2 |    |

(단위 : m<sup>2</sup>, 백만원)

| 일련<br>번호 | 특례(예정)<br>연도 | 재 산 표 시 |                                      |    |       | 감면<br>대상자            | 예정가격     |          |          | 감면목적<br>(관련근거)         | 비고 |
|----------|--------------|---------|--------------------------------------|----|-------|----------------------|----------|----------|----------|------------------------|----|
|          |              | 종류      | 소재지                                  | 지목 | 면적    |                      | 산출<br>금액 | 감면<br>금액 | 부과<br>금액 |                        |    |
| 217      | 2024년        | 건물      | 집현동<br>1160<br>(산학연<br>클러스터<br>지원센터) | 건물 | 1,716 | 세종<br>테크노파크<br>(미래차) | 184      | 37       | 147      | 산업집적법<br>제28조의3<br>제2항 |    |
| 218      | 2025년        | 건물      | 집현동<br>1160<br>(산학연<br>클러스터<br>지원센터) | 건물 | 1,716 | 세종<br>테크노파크<br>(미래차) | 195      | 39       | 156      | 산업집적법<br>제28조의3<br>제2항 |    |
| 219      | 2026년        | 건물      | 집현동<br>1160<br>(산학연<br>클러스터<br>지원센터) | 건물 | 1,716 | 세종<br>테크노파크<br>(미래차) | 206      | 41       | 164      | 산업집적법<br>제28조의3<br>제2항 |    |
| 220      | 2027년        | 건물      | 집현동<br>1160<br>(산학연<br>클러스터<br>지원센터) | 건물 | 1,716 | 세종<br>테크노파크<br>(미래차) | 217      | 43       | 174      | 산업집적법<br>제28조의3<br>제2항 |    |
| 221      | 2028년        | 건물      | 집현동<br>1160<br>(산학연<br>클러스터<br>지원센터) | 건물 | 1,716 | 세종<br>테크노파크<br>(미래차) | 229      | 46       | 183      | 산업집적법<br>제28조의3<br>제2항 |    |
| 222      | 2024년        | 건물      | 집현동<br>1160<br>(산학연<br>클러스터<br>지원센터) | 건물 | 457   | 세종<br>테크노파크<br>(바이오) | 39       | 8        | 31       | 산업집적법<br>제28조의3<br>제2항 |    |
| 223      | 2025년        | 건물      | 집현동<br>1160<br>(산학연<br>클러스터<br>지원센터) | 건물 | 457   | 세종<br>테크노파크<br>(바이오) | 42       | 8        | 33       | 산업집적법<br>제28조의3<br>제2항 |    |
| 224      | 2026년        | 건물      | 집현동<br>1160<br>(산학연<br>클러스터<br>지원센터) | 건물 | 457   | 세종<br>테크노파크<br>(바이오) | 44       | 9        | 35       | 산업집적법<br>제28조의3<br>제2항 |    |

| 일련<br>번호 | 특례(예정)<br>연도 | 재 산 표 시 |                                      |    |     | 감면<br>대상자            | 예정가격     |          |          | 감면목적<br>(관련근거)         | 비고 |
|----------|--------------|---------|--------------------------------------|----|-----|----------------------|----------|----------|----------|------------------------|----|
|          |              | 종류      | 소재지                                  | 지목 | 면적  |                      | 산출<br>금액 | 감면<br>금액 | 부과<br>금액 |                        |    |
| 225      | 2027년        | 건물      | 집현동<br>1160<br>(산학연<br>클러스터<br>지원센터) | 건물 | 457 | 세종<br>테크노파크<br>(바이오) | 46       | 9        | 37       | 산업집적법<br>제28조의3<br>제2항 |    |
| 226      | 2028년        | 건물      | 집현동<br>1160<br>(산학연<br>클러스터<br>지원센터) | 건물 | 457 | 세종<br>테크노파크<br>(바이오) | 49       | 10       | 39       | 산업집적법<br>제28조의3<br>제2항 |    |
| 227      | 2024년        | 건물      | 집현동<br>1160<br>(산학연<br>클러스터<br>지원센터) | 건물 | 813 | 세종<br>테크노파크<br>(바이오) | 70       | 14       | 56       | 산업집적법<br>제28조의3<br>제2항 |    |
| 228      | 2025년        | 건물      | 집현동<br>1160<br>(산학연<br>클러스터<br>지원센터) | 건물 | 813 | 세종<br>테크노파크<br>(바이오) | 74       | 15       | 59       | 산업집적법<br>제28조의3<br>제2항 |    |
| 229      | 2026년        | 건물      | 집현동<br>1160<br>(산학연<br>클러스터<br>지원센터) | 건물 | 813 | 세종<br>테크노파크<br>(바이오) | 78       | 16       | 62       | 산업집적법<br>제28조의3<br>제2항 |    |
| 230      | 2027년        | 건물      | 집현동<br>1160<br>(산학연<br>클러스터<br>지원센터) | 건물 | 813 | 세종<br>테크노파크<br>(바이오) | 82       | 16       | 66       | 산업집적법<br>제28조의3<br>제2항 |    |
| 231      | 2028년        | 건물      | 집현동<br>1160<br>(산학연<br>클러스터<br>지원센터) | 건물 | 813 | 세종<br>테크노파크<br>(바이오) | 87       | 17       | 70       | 산업집적법<br>제28조의3<br>제2항 |    |
| 232      | 2024년        | 건물      | 집현동<br>1160<br>(산학연<br>클러스터<br>지원센터) | 건물 | 130 | 세종<br>테크노파크<br>(바이오) | 11       | 2        | 9        | 산업집적법<br>제28조의3<br>제2항 |    |
| 233      | 2025년        | 건물      | 집현동<br>1160<br>(산학연<br>클러스터<br>지원센터) | 건물 | 130 | 세종<br>테크노파크<br>(바이오) | 12       | 2        | 9        | 산업집적법<br>제28조의3<br>제2항 |    |

| 일련<br>번호 | 특례(예정)<br>연도 | 재 산 표 시 |                                      |    |     | 감면<br>대상자            | 예정가격     |          |          | 감면목적<br>(관련근거)         | 비고 |
|----------|--------------|---------|--------------------------------------|----|-----|----------------------|----------|----------|----------|------------------------|----|
|          |              | 종류      | 소재지                                  | 지목 | 면적  |                      | 산출<br>금액 | 감면<br>금액 | 부과<br>금액 |                        |    |
| 234      | 2026년        | 건물      | 집현동<br>1160<br>(산학연<br>클러스터<br>지원센터) | 건물 | 130 | 세종<br>테크노파크<br>(바이오) | 12       | 2        | 10       | 산업집적법<br>제28조의3<br>제2항 |    |
| 235      | 2027년        | 건물      | 집현동<br>1160<br>(산학연<br>클러스터<br>지원센터) | 건물 | 130 | 세종<br>테크노파크<br>(바이오) | 13       | 3        | 11       | 산업집적법<br>제28조의3<br>제2항 |    |
| 236      | 2028년        | 건물      | 집현동<br>1160<br>(산학연<br>클러스터<br>지원센터) | 건물 | 130 | 세종<br>테크노파크<br>(바이오) | 14       | 3        | 11       | 산업집적법<br>제28조의3<br>제2항 |    |
| 237      | 2024년        | 건물      | 집현동<br>1160<br>(산학연<br>클러스터<br>지원센터) | 건물 | 83  | 세종<br>테크노파크<br>(바이오) | 7        | 1        | 6        | 산업집적법<br>제28조의3<br>제2항 |    |
| 238      | 2025년        | 건물      | 집현동<br>1160<br>(산학연<br>클러스터<br>지원센터) | 건물 | 83  | 세종<br>테크노파크<br>(바이오) | 8        | 2        | 6        | 산업집적법<br>제28조의3<br>제2항 |    |
| 239      | 2026년        | 건물      | 집현동<br>1160<br>(산학연<br>클러스터<br>지원센터) | 건물 | 83  | 세종<br>테크노파크<br>(바이오) | 8        | 2        | 6        | 산업집적법<br>제28조의3<br>제2항 |    |
| 240      | 2027년        | 건물      | 집현동<br>1160<br>(산학연<br>클러스터<br>지원센터) | 건물 | 83  | 세종<br>테크노파크<br>(바이오) | 8        | 2        | 7        | 산업집적법<br>제28조의3<br>제2항 |    |
| 241      | 2028년        | 건물      | 집현동<br>1160<br>(산학연<br>클러스터<br>지원센터) | 건물 | 83  | 세종<br>테크노파크<br>(바이오) | 9        | 2        | 7        | 산업집적법<br>제28조의3<br>제2항 |    |

| 일련<br>번호 | 특례(예정)<br>연도 | 재 산 표 시 |                                      |    |     | 감면<br>대상자                                   | 예정가격     |          |          | 감면목적<br>(관련근거)         | 비고 |
|----------|--------------|---------|--------------------------------------|----|-----|---|----------|----------|----------|------------------------|----|
|          |              | 종류      | 소재지                                  | 지목 | 면적  |   | 산출<br>금액 | 감면<br>금액 | 부과<br>금액 |                        |    |
| 242      | 2024년        | 건물      | 집현동<br>1160<br>(산학연<br>클러스터<br>지원센터) | 건물 | 901 | KAIST<br>지능형<br>바이오<br>시스템<br>설계 및<br>합성연구단 | 75       | 75       | 0        | 기술이전법<br>제30조제1항       |    |
| 243      | 2025년        | 건물      | 집현동<br>1160<br>(산학연<br>클러스터<br>지원센터) | 건물 | 901 | KAIST<br>지능형<br>바이오<br>시스템<br>설계 및<br>합성연구단 | 79       | 79       | 0        | 기술이전법<br>제30조제1항       |    |
| 244      | 2026년        | 건물      | 집현동<br>1160<br>(산학연<br>클러스터<br>지원센터) | 건물 | 901 | KAIST<br>지능형<br>바이오<br>시스템<br>설계 및<br>합성연구단 | 83       | 83       | 0        | 기술이전법<br>제30조제1항       |    |
| 245      | 2027년        | 건물      | 집현동<br>1160<br>(산학연<br>클러스터<br>지원센터) | 건물 | 901 | KAIST<br>지능형<br>바이오<br>시스템<br>설계 및<br>합성연구단 | 88       | 88       | 0        | 기술이전법<br>제30조제1항       |    |
| 246      | 2028년        | 건물      | 집현동<br>1160<br>(산학연<br>클러스터<br>지원센터) | 건물 | 901 | KAIST<br>지능형<br>바이오<br>시스템<br>설계 및<br>합성연구단 | 93       | 93       | 0        | 기술이전법<br>제30조제1항       |    |
| 247      | 2024년        | 건물      | 집현동<br>1160<br>(산학연<br>클러스터<br>지원센터) | 건물 | 80  | (주)뉴온                                       | 7        | 1        | 5        | 산업집적법<br>제28조의3<br>제2항 |    |

| 일련<br>번호 | 특례(예정)<br>연도 | 재 산 표 시 |                                      |    |     | 감면<br>대상자  | 예정가격     |          |          | 감면목적<br>(관련근거)         | 비고 |
|----------|--------------|---------|--------------------------------------|----|-----|------------|----------|----------|----------|------------------------|----|
|          |              | 종류      | 소재지                                  | 지목 | 면적  |            | 산출<br>금액 | 감면<br>금액 | 부과<br>금액 |                        |    |
| 248      | 2025년        | 건물      | 집현동<br>1160<br>(산학연<br>클러스터<br>지원센터) | 건물 | 80  | (주)뉴온      | 7        | 1        | 6        | 산업집적법<br>제28조의3<br>제2항 |    |
| 249      | 2026년        | 건물      | 집현동<br>1160<br>(산학연<br>클러스터<br>지원센터) | 건물 | 80  | (주)뉴온      | 7        | 1        | 6        | 산업집적법<br>제28조의3<br>제2항 |    |
| 250      | 2027년        | 건물      | 집현동<br>1160<br>(산학연<br>클러스터<br>지원센터) | 건물 | 80  | (주)뉴온      | 8        | 2        | 6        | 산업집적법<br>제28조의3<br>제2항 |    |
| 251      | 2028년        | 건물      | 집현동<br>1160<br>(산학연<br>클러스터<br>지원센터) | 건물 | 80  | (주)뉴온      | 8        | 2        | 7        | 산업집적법<br>제28조의3<br>제2항 |    |
| 252      | 2024년        | 건물      | 집현동<br>1160<br>(산학연<br>클러스터<br>지원센터) | 건물 | 378 | 메디카<br>코리아 | 31       | 6        | 25       | 산업집적법<br>제28조의3<br>제2항 |    |
| 253      | 2025년        | 건물      | 집현동<br>1160<br>(산학연<br>클러스터<br>지원센터) | 건물 | 378 | 메디카<br>코리아 | 33       | 7        | 26       | 산업집적법<br>제28조의3<br>제2항 |    |
| 254      | 2026년        | 건물      | 집현동<br>1160<br>(산학연<br>클러스터<br>지원센터) | 건물 | 378 | 메디카<br>코리아 | 35       | 7        | 28       | 산업집적법<br>제28조의3<br>제2항 |    |
| 255      | 2027년        | 건물      | 집현동<br>1160<br>(산학연<br>클러스터<br>지원센터) | 건물 | 378 | 메디카<br>코리아 | 37       | 7        | 30       | 산업집적법<br>제28조의3<br>제2항 |    |
| 256      | 2028년        | 건물      | 집현동<br>1160<br>(산학연<br>클러스터<br>지원센터) | 건물 | 378 | 메디카<br>코리아 | 39       | 8        | 31       | 산업집적법<br>제28조의3<br>제2항 |    |

| 일련<br>번호 | 특례(예정)<br>연도 | 재 산 표 시 |                                      |    |    | 감면<br>대상자     | 예정가격     |          |          | 감면목적<br>(관련근거)         | 비고 |
|----------|--------------|---------|--------------------------------------|----|----|---------------|----------|----------|----------|------------------------|----|
|          |              | 종류      | 소재지                                  | 지목 | 면적 |               | 산출<br>금액 | 감면<br>금액 | 부과<br>금액 |                        |    |
| 257      | 2024년        | 건물      | 집현동<br>1160<br>(산학연<br>클러스터<br>지원센터) | 건물 | 70 | 서너지이<br>노베이션  | 6        | 1        | 5        | 산업집적법<br>제28조의3<br>제2항 |    |
| 258      | 2025년        | 건물      | 집현동<br>1160<br>(산학연<br>클러스터<br>지원센터) | 건물 | 70 | 서너지이<br>노베이션  | 6        | 1        | 5        | 산업집적법<br>제28조의3<br>제2항 |    |
| 259      | 2026년        | 건물      | 집현동<br>1160<br>(산학연<br>클러스터<br>지원센터) | 건물 | 70 | 서너지이<br>노베이션  | 7        | 1        | 5        | 산업집적법<br>제28조의3<br>제2항 |    |
| 260      | 2027년        | 건물      | 집현동<br>1160<br>(산학연<br>클러스터<br>지원센터) | 건물 | 70 | 서너지이<br>노베이션  | 7        | 1        | 6        | 산업집적법<br>제28조의3<br>제2항 |    |
| 261      | 2028년        | 건물      | 집현동<br>1160<br>(산학연<br>클러스터<br>지원센터) | 건물 | 70 | 서너지이<br>노베이션  | 7        | 1        | 6        | 산업집적법<br>제28조의3<br>제2항 |    |
| 262      | 2024년        | 건물      | 집현동<br>1160<br>(산학연<br>클러스터<br>지원센터) | 건물 | 78 | (주)유로파<br>이엔씨 | 7        | 1        | 5        | 산업집적법<br>제28조의3<br>제2항 |    |
| 263      | 2025년        | 건물      | 집현동<br>1160<br>(산학연<br>클러스터<br>지원센터) | 건물 | 78 | (주)유로파<br>이엔씨 | 7        | 1        | 6        | 산업집적법<br>제28조의3<br>제2항 |    |
| 264      | 2026년        | 건물      | 집현동<br>1160<br>(산학연<br>클러스터<br>지원센터) | 건물 | 78 | (주)유로파<br>이엔씨 | 7        | 1        | 6        | 산업집적법<br>제28조의3<br>제2항 |    |
| 265      | 2027년        | 건물      | 집현동<br>1160<br>(산학연<br>클러스터<br>지원센터) | 건물 | 78 | (주)유로파<br>이엔씨 | 8        | 2        | 6        | 산업집적법<br>제28조의3<br>제2항 |    |



| 일련<br>번호 | 특례(예정)<br>연도 | 재 산 표 시 |                                      |    |     | 감면<br>대상자            | 예정가격     |          |          | 감면목적<br>(관련근거)         | 비고 |
|----------|--------------|---------|--------------------------------------|----|-----|----------------------|----------|----------|----------|------------------------|----|
|          |              | 종류      | 소재지                                  | 지목 | 면적  |                      | 산출<br>금액 | 감면<br>금액 | 부과<br>금액 |                        |    |
| 266      | 2028년        | 건물      | 집현동<br>1160<br>(산학연<br>클러스터<br>지원센터) | 건물 | 78  | (주)유로파<br>이앤씨        | 8        | 2        | 7        | 산업집적법<br>제28조의3<br>제2항 |    |
| 267      | 2024년        | 건물      | 집현동<br>1160<br>(산학연<br>클러스터<br>지원센터) | 건물 | 99  | (주)오토<br>노머스<br>에이투지 | 8        | 2        | 7        | 산업집적법<br>제28조의3<br>제2항 |    |
| 268      | 2025년        | 건물      | 집현동<br>1160<br>(산학연<br>클러스터<br>지원센터) | 건물 | 99  | (주)오토<br>노머스<br>에이투지 | 9        | 2        | 7        | 산업집적법<br>제28조의3<br>제2항 |    |
| 269      | 2026년        | 건물      | 집현동<br>1160<br>(산학연<br>클러스터<br>지원센터) | 건물 | 99  | (주)오토<br>노머스<br>에이투지 | 9        | 2        | 8        | 산업집적법<br>제28조의3<br>제2항 |    |
| 270      | 2027년        | 건물      | 집현동<br>1160<br>(산학연<br>클러스터<br>지원센터) | 건물 | 99  | (주)오토<br>노머스<br>에이투지 | 10       | 2        | 8        | 산업집적법<br>제28조의3<br>제2항 |    |
| 271      | 2028년        | 건물      | 집현동<br>1160<br>(산학연<br>클러스터<br>지원센터) | 건물 | 99  | (주)오토<br>노머스<br>에이투지 | 11       | 2        | 8        | 산업집적법<br>제28조의3<br>제2항 |    |
| 272      | 2024년        | 건물      | 집현동<br>1160<br>(산학연<br>클러스터<br>지원센터) | 건물 | 102 | (주)오토<br>노머스<br>에이투지 | 9        | 2        | 7        | 산업집적법<br>제28조의3<br>제2항 |    |
| 273      | 2025년        | 건물      | 집현동<br>1160<br>(산학연<br>클러스터<br>지원센터) | 건물 | 102 | (주)오토<br>노머스<br>에이투지 | 9        | 2        | 7        | 산업집적법<br>제28조의3<br>제2항 |    |
| 274      | 2026년        | 건물      | 집현동<br>1160<br>(산학연<br>클러스터<br>지원센터) | 건물 | 102 | (주)오토<br>노머스<br>에이투지 | 10       | 2        | 8        | 산업집적법<br>제28조의3<br>제2항 |    |

| 일련<br>번호 | 특례(예정)<br>연도 | 재 산 표 시 |                                      |    |     | 감면<br>대상자            | 예정가격     |          |          | 감면목적<br>(관련근거)         | 비고 |
|----------|--------------|---------|--------------------------------------|----|-----|----------------------|----------|----------|----------|------------------------|----|
|          |              | 종류      | 소재지                                  | 지목 | 면적  |                      | 산출<br>금액 | 감면<br>금액 | 부과<br>금액 |                        |    |
| 275      | 2027년        | 건물      | 집현동<br>1160<br>(산학연<br>클러스터<br>지원센터) | 건물 | 102 | (주)오토<br>노머스<br>에이투지 | 10       | 2        | 8        | 산업집적법<br>제28조의3<br>제2항 |    |
| 276      | 2028년        | 건물      | 집현동<br>1160<br>(산학연<br>클러스터<br>지원센터) | 건물 | 102 | (주)오토<br>노머스<br>에이투지 | 11       | 2        | 9        | 산업집적법<br>제28조의3<br>제2항 |    |
| 277      | 2024년        | 건물      | 집현동<br>1160<br>(산학연<br>클러스터<br>지원센터) | 건물 | 102 | (주)오토<br>노머스<br>에이투지 | 9        | 2        | 7        | 산업집적법<br>제28조의3<br>제2항 |    |
| 278      | 2025년        | 건물      | 집현동<br>1160<br>(산학연<br>클러스터<br>지원센터) | 건물 | 102 | (주)오토<br>노머스<br>에이투지 | 9        | 2        | 7        | 산업집적법<br>제28조의3<br>제2항 |    |
| 279      | 2026년        | 건물      | 집현동<br>1160<br>(산학연<br>클러스터<br>지원센터) | 건물 | 102 | (주)오토<br>노머스<br>에이투지 | 10       | 2        | 8        | 산업집적법<br>제28조의3<br>제2항 |    |
| 280      | 2027년        | 건물      | 집현동<br>1160<br>(산학연<br>클러스터<br>지원센터) | 건물 | 102 | (주)오토<br>노머스<br>에이투지 | 10       | 2        | 8        | 산업집적법<br>제28조의3<br>제2항 |    |
| 281      | 2028년        | 건물      | 집현동<br>1160<br>(산학연<br>클러스터<br>지원센터) | 건물 | 102 | (주)오토<br>노머스<br>에이투지 | 11       | 2        | 9        | 산업집적법<br>제28조의3<br>제2항 |    |
| 282      | 2024년        | 건물      | 집현동<br>1160<br>(산학연<br>클러스터<br>지원센터) | 건물 | 99  | 록스랩                  | 8        | 2        | 7        | 산업집적법<br>제28조의3<br>제2항 |    |
| 283      | 2025년        | 건물      | 집현동<br>1160<br>(산학연<br>클러스터<br>지원센터) | 건물 | 99  | 록스랩                  | 9        | 2        | 7        | 산업집적법<br>제28조의3<br>제2항 |    |

| 일련<br>번호 | 특례(예정)<br>연도 | 재 산 표 시 |                                      |    |     | 감면<br>대상자 | 예정가격     |          |          | 감면목적<br>(관련근거)         | 비고 |
|----------|--------------|---------|--------------------------------------|----|-----|-----------|----------|----------|----------|------------------------|----|
|          |              | 종류      | 소재지                                  | 지목 | 면적  |           | 산출<br>금액 | 감면<br>금액 | 부과<br>금액 |                        |    |
| 284      | 2026년        | 건물      | 집현동<br>1160<br>(산학연<br>클러스터<br>지원센터) | 건물 | 99  | 록스랩       | 9        | 2        | 8        | 산업집적법<br>제28조의3<br>제2항 |    |
| 285      | 2027년        | 건물      | 집현동<br>1160<br>(산학연<br>클러스터<br>지원센터) | 건물 | 99  | 록스랩       | 10       | 2        | 8        | 산업집적법<br>제28조의3<br>제2항 |    |
| 286      | 2028년        | 건물      | 집현동<br>1160<br>(산학연<br>클러스터<br>지원센터) | 건물 | 99  | 록스랩       | 11       | 2        | 8        | 산업집적법<br>제28조의3<br>제2항 |    |
| 287      | 2024년        | 건물      | 집현동<br>1160<br>(산학연<br>클러스터<br>지원센터) | 건물 | 131 | 토이코스      | 11       | 2        | 9        | 산업집적법<br>제28조의3<br>제2항 |    |
| 288      | 2025년        | 건물      | 집현동<br>1160<br>(산학연<br>클러스터<br>지원센터) | 건물 | 131 | 토이코스      | 12       | 2        | 9        | 산업집적법<br>제28조의3<br>제2항 |    |
| 289      | 2026년        | 건물      | 집현동<br>1160<br>(산학연<br>클러스터<br>지원센터) | 건물 | 131 | 토이코스      | 12       | 2        | 10       | 산업집적법<br>제28조의3<br>제2항 |    |
| 290      | 2027년        | 건물      | 집현동<br>1160<br>(산학연<br>클러스터<br>지원센터) | 건물 | 131 | 토이코스      | 13       | 3        | 11       | 산업집적법<br>제28조의3<br>제2항 |    |
| 291      | 2028년        | 건물      | 집현동<br>1160<br>(산학연<br>클러스터<br>지원센터) | 건물 | 131 | 토이코스      | 14       | 3        | 11       | 산업집적법<br>제28조의3<br>제2항 |    |
| 292      | 2024년        | 건물      | 집현동<br>1160<br>(산학연<br>클러스터<br>지원센터) | 건물 | 77  | (주)와토시스   | 7        | 1        | 5        | 산업집적법<br>제28조의3<br>제2항 |    |

| 일련<br>번호 | 특례(예정)<br>연도 | 재 산 표 시 |                                      |    |    | 감면<br>대상자  | 예정가격     |          |          | 감면목적<br>(관련근거)         | 비고 |
|----------|--------------|---------|--------------------------------------|----|----|------------|----------|----------|----------|------------------------|----|
|          |              | 종류      | 소재지                                  | 지목 | 면적 |            | 산출<br>금액 | 감면<br>금액 | 부과<br>금액 |                        |    |
| 293      | 2025년        | 건물      | 집현동<br>1160<br>(산학연<br>클러스터<br>지원센터) | 건물 | 77 | (주)와토시스    | 7        | 1        | 6        | 산업집적법<br>제28조의3<br>제2항 |    |
| 294      | 2026년        | 건물      | 집현동<br>1160<br>(산학연<br>클러스터<br>지원센터) | 건물 | 77 | (주)와토시스    | 7        | 1        | 6        | 산업집적법<br>제28조의3<br>제2항 |    |
| 295      | 2027년        | 건물      | 집현동<br>1160<br>(산학연<br>클러스터<br>지원센터) | 건물 | 77 | (주)와토시스    | 8        | 2        | 6        | 산업집적법<br>제28조의3<br>제2항 |    |
| 296      | 2028년        | 건물      | 집현동<br>1160<br>(산학연<br>클러스터<br>지원센터) | 건물 | 77 | (주)와토시스    | 8        | 2        | 7        | 산업집적법<br>제28조의3<br>제2항 |    |
| 297      | 2024년        | 건물      | 집현동<br>1160<br>(산학연<br>클러스터<br>지원센터) | 건물 | 94 | 롯데정보<br>통신 | 8        | 2        | 6        | 산업집적법<br>제28조의3<br>제2항 |    |
| 298      | 2025년        | 건물      | 집현동<br>1160<br>(산학연<br>클러스터<br>지원센터) | 건물 | 94 | 롯데정보<br>통신 | 8        | 2        | 6        | 산업집적법<br>제28조의3<br>제2항 |    |
| 299      | 2026년        | 건물      | 집현동<br>1160<br>(산학연<br>클러스터<br>지원센터) | 건물 | 94 | 롯데정보<br>통신 | 9        | 2        | 7        | 산업집적법<br>제28조의3<br>제2항 |    |
| 300      | 2027년        | 건물      | 집현동<br>1160<br>(산학연<br>클러스터<br>지원센터) | 건물 | 94 | 롯데정보<br>통신 | 9        | 2        | 7        | 산업집적법<br>제28조의3<br>제2항 |    |
| 301      | 2028년        | 건물      | 집현동<br>1160<br>(산학연<br>클러스터<br>지원센터) | 건물 | 94 | 롯데정보<br>통신 | 10       | 2        | 8        | 산업집적법<br>제28조의3<br>제2항 |    |

| 일련<br>번호 | 특례(예정)<br>연도 | 재 산 표 시 |                                      |    |     | 감면<br>대상자           | 예정가격     |          |          | 감면목적<br>(관련근거)         | 비고 |
|----------|--------------|---------|--------------------------------------|----|-----|---------------------|----------|----------|----------|------------------------|----|
|          |              | 종류      | 소재지                                  | 지목 | 면적  |                     | 산출<br>금액 | 감면<br>금액 | 부과<br>금액 |                        |    |
| 302      | 2024년        | 건물      | 집현동<br>1160<br>(산학연<br>클러스터<br>지원센터) | 건물 | 104 | 아이오티<br>테크(주)       | 8        | 2        | 7        | 산업집적법<br>제28조의3<br>제2항 |    |
| 303      | 2025년        | 건물      | 집현동<br>1160<br>(산학연<br>클러스터<br>지원센터) | 건물 | 104 | 아이오티<br>테크(주)       | 9        | 2        | 7        | 산업집적법<br>제28조의3<br>제2항 |    |
| 304      | 2026년        | 건물      | 집현동<br>1160<br>(산학연<br>클러스터<br>지원센터) | 건물 | 104 | 아이오티<br>테크(주)       | 9        | 2        | 8        | 산업집적법<br>제28조의3<br>제2항 |    |
| 305      | 2027년        | 건물      | 집현동<br>1160<br>(산학연<br>클러스터<br>지원센터) | 건물 | 104 | 아이오티<br>테크(주)       | 10       | 2        | 8        | 산업집적법<br>제28조의3<br>제2항 |    |
| 306      | 2028년        | 건물      | 집현동<br>1160<br>(산학연<br>클러스터<br>지원센터) | 건물 | 104 | 아이오티<br>테크(주)       | 11       | 2        | 8        | 산업집적법<br>제28조의3<br>제2항 |    |
| 307      | 2024년        | 건물      | 집현동<br>1160<br>(산학연<br>클러스터<br>지원센터) | 건물 | 199 | 주식회사<br>맥클린<br>코스메틱 | 16       | 3        | 13       | 산업집적법<br>제28조의3<br>제2항 |    |
| 308      | 2025년        | 건물      | 집현동<br>1160<br>(산학연<br>클러스터<br>지원센터) | 건물 | 199 | 주식회사<br>맥클린<br>코스메틱 | 17       | 3        | 14       | 산업집적법<br>제28조의3<br>제2항 |    |
| 309      | 2026년        | 건물      | 집현동<br>1160<br>(산학연<br>클러스터<br>지원센터) | 건물 | 199 | 주식회사<br>맥클린<br>코스메틱 | 18       | 4        | 14       | 산업집적법<br>제28조의3<br>제2항 |    |
| 310      | 2027년        | 건물      | 집현동<br>1160<br>(산학연<br>클러스터<br>지원센터) | 건물 | 199 | 주식회사<br>맥클린<br>코스메틱 | 19       | 4        | 15       | 산업집적법<br>제28조의3<br>제2항 |    |

| 일련<br>번호 | 특례(예정)<br>연도 | 재 산 표 시 |                                      |    |     | 감면<br>대상자           | 예정가격     |          |          | 감면목적<br>(관련근거)         | 비고 |
|----------|--------------|---------|--------------------------------------|----|-----|---------------------|----------|----------|----------|------------------------|----|
|          |              | 종류      | 소재지                                  | 지목 | 면적  |                     | 산출<br>금액 | 감면<br>금액 | 부과<br>금액 |                        |    |
| 311      | 2028년        | 건물      | 집현동<br>1160<br>(산학연<br>클러스터<br>지원센터) | 건물 | 199 | 주식회사<br>맥클린<br>코스메틱 | 20       | 4        | 16       | 산업집적법<br>제28조의3<br>제2항 |    |
| 312      | 2024년        | 건물      | 집현동<br>1160<br>(산학연<br>클러스터<br>지원센터) | 건물 | 201 | 휴카<br>시스템           | 16       | 3        | 13       | 산업집적법<br>제28조의3<br>제2항 |    |
| 313      | 2025년        | 건물      | 집현동<br>1160<br>(산학연<br>클러스터<br>지원센터) | 건물 | 201 | 휴카<br>시스템           | 17       | 3        | 14       | 산업집적법<br>제28조의3<br>제2항 |    |
| 314      | 2026년        | 건물      | 집현동<br>1160<br>(산학연<br>클러스터<br>지원센터) | 건물 | 201 | 휴카<br>시스템           | 18       | 4        | 15       | 산업집적법<br>제28조의3<br>제2항 |    |
| 315      | 2027년        | 건물      | 집현동<br>1160<br>(산학연<br>클러스터<br>지원센터) | 건물 | 201 | 휴카<br>시스템           | 19       | 4        | 15       | 산업집적법<br>제28조의3<br>제2항 |    |
| 316      | 2028년        | 건물      | 집현동<br>1160<br>(산학연<br>클러스터<br>지원센터) | 건물 | 201 | 휴카<br>시스템           | 20       | 4        | 16       | 산업집적법<br>제28조의3<br>제2항 |    |
| 317      | 2024년        | 건물      | 집현동<br>1160<br>(산학연<br>클러스터<br>지원센터) | 건물 | 102 | (주)스카이<br>오토넷       | 8        | 2        | 7        | 산업집적법<br>제28조의3<br>제2항 |    |
| 318      | 2025년        | 건물      | 집현동<br>1160<br>(산학연<br>클러스터<br>지원센터) | 건물 | 102 | (주)스카이<br>오토넷       | 9        | 2        | 7        | 산업집적법<br>제28조의3<br>제2항 |    |
| 319      | 2026년        | 건물      | 집현동<br>1160<br>(산학연<br>클러스터<br>지원센터) | 건물 | 102 | (주)스카이<br>오토넷       | 9        | 2        | 7        | 산업집적법<br>제28조의3<br>제2항 |    |

| 일련<br>번호 | 특례(예정)<br>연도 | 재 산 표 시 |                                      |    |     | 감면<br>대상자           | 예정가격     |          |          | 감면목적<br>(관련근거)         | 비고 |
|----------|--------------|---------|--------------------------------------|----|-----|---------------------|----------|----------|----------|------------------------|----|
|          |              | 종류      | 소재지                                  | 지목 | 면적  |                     | 산출<br>금액 | 감면<br>금액 | 부과<br>금액 |                        |    |
| 320      | 2027년        | 건물      | 집현동<br>1160<br>(산학연<br>클러스터<br>지원센터) | 건물 | 102 | (주)스카이<br>오토넷       | 10       | 2        | 8        | 산업집적법<br>제28조의3<br>제2항 |    |
| 321      | 2028년        | 건물      | 집현동<br>1160<br>(산학연<br>클러스터<br>지원센터) | 건물 | 102 | (주)스카이<br>오토넷       | 10       | 2        | 8        | 산업집적법<br>제28조의3<br>제2항 |    |
| 322      | 2024년        | 건물      | 집현동<br>1160<br>(산학연<br>클러스터<br>지원센터) | 건물 | 99  | 동해에코<br>에너지(주)      | 8        | 2        | 6        | 산업집적법<br>제28조의3<br>제2항 |    |
| 323      | 2025년        | 건물      | 집현동<br>1160<br>(산학연<br>클러스터<br>지원센터) | 건물 | 99  | 동해에코<br>에너지(주)      | 9        | 2        | 7        | 산업집적법<br>제28조의3<br>제2항 |    |
| 324      | 2026년        | 건물      | 집현동<br>1160<br>(산학연<br>클러스터<br>지원센터) | 건물 | 99  | 동해에코<br>에너지(주)      | 9        | 2        | 7        | 산업집적법<br>제28조의3<br>제2항 |    |
| 325      | 2027년        | 건물      | 집현동<br>1160<br>(산학연<br>클러스터<br>지원센터) | 건물 | 99  | 동해에코<br>에너지(주)      | 9        | 2        | 8        | 산업집적법<br>제28조의3<br>제2항 |    |
| 326      | 2028년        | 건물      | 집현동<br>1160<br>(산학연<br>클러스터<br>지원센터) | 건물 | 99  | 동해에코<br>에너지(주)      | 10       | 2        | 8        | 산업집적법<br>제28조의3<br>제2항 |    |
| 327      | 2024년        | 건물      | 집현동<br>1160<br>(산학연<br>클러스터<br>지원센터) | 건물 | 131 | 농업회사<br>법인<br>지팜(유) | 11       | 2        | 9        | 산업집적법<br>제28조의3<br>제2항 |    |
| 328      | 2025년        | 건물      | 집현동<br>1160<br>(산학연<br>클러스터<br>지원센터) | 건물 | 131 | 농업회사<br>법인<br>지팜(유) | 11       | 2        | 9        | 산업집적법<br>제28조의3<br>제2항 |    |

| 일련<br>번호 | 특례(예정)<br>연도 | 재 산 표 시 |                                      |    |     | 감면<br>대상자           | 예정가격     |          |          | 감면목적<br>(관련근거)         | 비고 |
|----------|--------------|---------|--------------------------------------|----|-----|---------------------|----------|----------|----------|------------------------|----|
|          |              | 종류      | 소재지                                  | 지목 | 면적  |                     | 산출<br>금액 | 감면<br>금액 | 부과<br>금액 |                        |    |
| 329      | 2026년        | 건물      | 집현동<br>1160<br>(산학연<br>클러스터<br>지원센터) | 건물 | 131 | 농업회사<br>법인<br>지팜(유) | 12       | 2        | 9        | 산업집적법<br>제28조의3<br>제2항 |    |
| 330      | 2027년        | 건물      | 집현동<br>1160<br>(산학연<br>클러스터<br>지원센터) | 건물 | 131 | 농업회사<br>법인<br>지팜(유) | 13       | 3        | 10       | 산업집적법<br>제28조의3<br>제2항 |    |
| 331      | 2028년        | 건물      | 집현동<br>1160<br>(산학연<br>클러스터<br>지원센터) | 건물 | 131 | 농업회사<br>법인<br>지팜(유) | 13       | 3        | 11       | 산업집적법<br>제28조의3<br>제2항 |    |
| 332      | 2024년        | 건물      | 집현동<br>1160<br>(산학연<br>클러스터<br>지원센터) | 건물 | 139 | (주)에프엔디<br>파트너스     | 11       | 2        | 9        | 산업집적법<br>제28조의3<br>제2항 |    |
| 333      | 2025년        | 건물      | 집현동<br>1160<br>(산학연<br>클러스터<br>지원센터) | 건물 | 139 | (주)에프엔디<br>파트너스     | 12       | 2        | 9        | 산업집적법<br>제28조의3<br>제2항 |    |
| 334      | 2026년        | 건물      | 집현동<br>1160<br>(산학연<br>클러스터<br>지원센터) | 건물 | 139 | (주)에프엔디<br>파트너스     | 13       | 3        | 10       | 산업집적법<br>제28조의3<br>제2항 |    |
| 335      | 2027년        | 건물      | 집현동<br>1160<br>(산학연<br>클러스터<br>지원센터) | 건물 | 139 | (주)에프엔디<br>파트너스     | 13       | 3        | 11       | 산업집적법<br>제28조의3<br>제2항 |    |
| 336      | 2028년        | 건물      | 집현동<br>1160<br>(산학연<br>클러스터<br>지원센터) | 건물 | 139 | (주)에프엔디<br>파트너스     | 14       | 3        | 11       | 산업집적법<br>제28조의3<br>제2항 |    |
| 337      | 2024년        | 건물      | 집현동<br>1160<br>(산학연<br>클러스터<br>지원센터) | 건물 | 199 | 마스<br>코리아<br>주식회사   | 16       | 3        | 13       | 산업집적법<br>제28조의3<br>제2항 |    |



| 일련<br>번호 | 특례(예정)<br>연도 | 재 산 표 시 |                                      |    |     | 감면<br>대상자         | 예정가격     |          |          | 감면목적<br>(관련근거)         | 비고 |
|----------|--------------|---------|--------------------------------------|----|-----|-------------------|----------|----------|----------|------------------------|----|
|          |              | 종류      | 소재지                                  | 지목 | 면적  |                   | 산출<br>금액 | 감면<br>금액 | 부과<br>금액 |                        |    |
| 338      | 2025년        | 건물      | 집현동<br>1160<br>(산학연<br>클러스터<br>지원센터) | 건물 | 199 | 마스<br>코리아<br>주식회사 | 17       | 3        | 14       | 산업집적법<br>제28조의3<br>제2항 |    |
| 339      | 2026년        | 건물      | 집현동<br>1160<br>(산학연<br>클러스터<br>지원센터) | 건물 | 199 | 마스<br>코리아<br>주식회사 | 18       | 4        | 14       | 산업집적법<br>제28조의3<br>제2항 |    |
| 340      | 2027년        | 건물      | 집현동<br>1160<br>(산학연<br>클러스터<br>지원센터) | 건물 | 199 | 마스<br>코리아<br>주식회사 | 19       | 4        | 15       | 산업집적법<br>제28조의3<br>제2항 |    |
| 341      | 2028년        | 건물      | 집현동<br>1160<br>(산학연<br>클러스터<br>지원센터) | 건물 | 199 | 마스<br>코리아<br>주식회사 | 20       | 4        | 16       | 산업집적법<br>제28조의3<br>제2항 |    |
| 342      | 2024년        | 건물      | 집현동<br>1160<br>(산학연<br>클러스터<br>지원센터) | 건물 | 201 | (주)에이아이<br>모빌리티   | 16       | 3        | 13       | 산업집적법<br>제28조의3<br>제2항 |    |
| 343      | 2025년        | 건물      | 집현동<br>1160<br>(산학연<br>클러스터<br>지원센터) | 건물 | 201 | (주)에이아이<br>모빌리티   | 17       | 3        | 14       | 산업집적법<br>제28조의3<br>제2항 |    |
| 344      | 2026년        | 건물      | 집현동<br>1160<br>(산학연<br>클러스터<br>지원센터) | 건물 | 201 | (주)에이아이<br>모빌리티   | 18       | 4        | 15       | 산업집적법<br>제28조의3<br>제2항 |    |
| 345      | 2027년        | 건물      | 집현동<br>1160<br>(산학연<br>클러스터<br>지원센터) | 건물 | 201 | (주)에이아이<br>모빌리티   | 19       | 4        | 15       | 산업집적법<br>제28조의3<br>제2항 |    |
| 346      | 2028년        | 건물      | 집현동<br>1160<br>(산학연<br>클러스터<br>지원센터) | 건물 | 201 | (주)에이아이<br>모빌리티   | 20       | 4        | 16       | 산업집적법<br>제28조의3<br>제2항 |    |

| 일련<br>번호 | 특례(예정)<br>연도 | 재 산 표 시 |                                      |    |     | 감면<br>대상자    | 예정가격     |          |          | 감면목적<br>(관련근거)         | 비고 |
|----------|--------------|---------|--------------------------------------|----|-----|--------------|----------|----------|----------|------------------------|----|
|          |              | 종류      | 소재지                                  | 지목 | 면적  |              | 산출<br>금액 | 감면<br>금액 | 부과<br>금액 |                        |    |
| 347      | 2024년        | 건물      | 집현동<br>1160<br>(산학연<br>클러스터<br>지원센터) | 건물 | 332 | (주)신넥엔<br>테크 | 27       | 5        | 22       | 산업집적법<br>제28조의3<br>제2항 |    |
| 348      | 2025년        | 건물      | 집현동<br>1160<br>(산학연<br>클러스터<br>지원센터) | 건물 | 332 | (주)신넥엔<br>테크 | 28       | 6        | 23       | 산업집적법<br>제28조의3<br>제2항 |    |
| 349      | 2026년        | 건물      | 집현동<br>1160<br>(산학연<br>클러스터<br>지원센터) | 건물 | 332 | (주)신넥엔<br>테크 | 30       | 6        | 24       | 산업집적법<br>제28조의3<br>제2항 |    |
| 350      | 2027년        | 건물      | 집현동<br>1160<br>(산학연<br>클러스터<br>지원센터) | 건물 | 332 | (주)신넥엔<br>테크 | 32       | 6        | 25       | 산업집적법<br>제28조의3<br>제2항 |    |
| 351      | 2028년        | 건물      | 집현동<br>1160<br>(산학연<br>클러스터<br>지원센터) | 건물 | 332 | (주)신넥엔<br>테크 | 34       | 7        | 27       | 산업집적법<br>제28조의3<br>제2항 |    |
| 352      | 2024년        | 건물      | 집현동<br>1160<br>(산학연<br>클러스터<br>지원센터) | 건물 | 139 | (주)아르고넷      | 11       | 2        | 9        | 산업집적법<br>제28조의3<br>제2항 |    |
| 353      | 2025년        | 건물      | 집현동<br>1160<br>(산학연<br>클러스터<br>지원센터) | 건물 | 139 | (주)아르고넷      | 12       | 2        | 9        | 산업집적법<br>제28조의3<br>제2항 |    |
| 354      | 2026년        | 건물      | 집현동<br>1160<br>(산학연<br>클러스터<br>지원센터) | 건물 | 139 | (주)아르고넷      | 13       | 3        | 10       | 산업집적법<br>제28조의3<br>제2항 |    |
| 355      | 2027년        | 건물      | 집현동<br>1160<br>(산학연<br>클러스터<br>지원센터) | 건물 | 139 | (주)아르고넷      | 13       | 3        | 11       | 산업집적법<br>제28조의3<br>제2항 |    |
| 356      | 2028년        | 건물      | 집현동<br>1160<br>(산학연<br>클러스터<br>지원센터) | 건물 | 139 | (주)아르고넷      | 14       | 3        | 11       | 산업집적법<br>제28조의3<br>제2항 |    |

<서식 3>

## 일반재산의 개발 및 출자

### 1. 일반재산의 개발

(단위 : m<sup>2</sup>, 백만원)

| 일련<br>번호 | 개발<br>(예정)<br>연도 | 재 산 표 시 |     |    |     | 개발<br>방법<br>(종류) | 위탁<br>기간 | 개발 사업규모 |     |    |    | 개발목적<br>(관련근거) | 비고 |
|----------|------------------|---------|-----|----|-----|------------------|----------|---------|-----|----|----|----------------|----|
|          |                  | 종류      | 소재지 | 지목 | 면적  |                  |          | 예산      | 면적  | 지하 | 지상 |                |    |
| 계        |                  | 00건     |     |    | 000 |                  |          | 0000    | 000 |    |    |                |    |
| 1        | 해                | 당       | 없   | 음  |     |                  |          |         |     |    |    |                |    |

### 2. 일반재산의 출자

(단위 : m<sup>2</sup>, 백만원)

| 일련<br>번호 | 출자(예정)<br>연도 | 재 산 표 시 |     |    |     | 기준가격 | 출자기관 | 출자목적<br>(관련근거) | 비고 |
|----------|--------------|---------|-----|----|-----|------|------|----------------|----|
|          |              | 종류      | 소재지 | 지목 | 면적  |      |      |                |    |
| 계        |              | 00건     |     |    | 000 | 0000 |      |                |    |
| 1        | 해            | 당       | 없   | 음  |     |      |      |                |    |

<서식 4>

공유재산의 관리·처분에 따른 수입금의 징수 및 관리

1. 총괄표

(단위 : 건, 백만원, %)

| 구 분  | 미징수금 |      | 2023년 |          | 2024년 |          | 2025년 |          | 2026년 |          | 2027년 |          | 2028년 |          | 연평균<br>증감률* |
|------|------|------|-------|----------|-------|----------|-------|----------|-------|----------|-------|----------|-------|----------|-------------|
|      | 수량   | 금액   | 수량    | 징수<br>금액 | 수량    | 징수<br>금액 | 수량    | 징수<br>금액 | 수량    | 징수<br>금액 | 수량    | 징수<br>금액 | 수량    | 징수<br>금액 |             |
| 사용료  | 18   | 1.8  | 4     | 0.8      | 2     | 0.2      | 1     | 0.12     | 0     | 0.09     | 0     | 0.09     | 0     | 0.09     | -28         |
| 대부료  | 10   | 4.8  | 3     | 1.27     | 1     | 0.62     | 0     | 0.37     | 0     | 0.31     | 0     | 0.31     | 0     | 0.31     | -21.5       |
| 매각대금 | 0    | 0    | 0     | 0        | 0     | 0        | 0     | 0        | 0     | 0        | 0     | 0        | 0     | 0        | 0           |
| 변상금  | 9    | 10.9 | 3     | 3.1      | 1     | 1.54     | 0     | 0.94     | 0     | 0.79     | 0     | 0.79     | 0     | 0.79     | -21.05      |

2. 항목별 징수 계획

가. 사용료

(단위 : 건, 백만원, %)

| 구분   | 미징수금 |      | 2023년 |          | 2024년 |          | 2025년 |          | 2026년 |          | 2027년 |          | 2028년 |          |
|------|------|------|-------|----------|-------|----------|-------|----------|-------|----------|-------|----------|-------|----------|
|      | 수량   | 금액   | 수량    | 징수<br>금액 | 수량    | 징수<br>금액 | 수량    | 징수<br>금액 | 수량    | 징수<br>금액 | 수량    | 징수<br>금액 | 수량    | 징수<br>금액 |
| 계    | 18   | 1.8  | 4     | 0.8      | 2     | 0.2      | 1     | 0.12     | 0     | 0.09     | 0     | 0.09     | 0     | 0.09     |
| 조치원읍 | 2    | 0.07 | 2     | 0.07     | 0     | 0        | 0     | 0        | 0     | 0        | 0     | 0        | 0     | 0        |
| 부강면  | 1    | 0.03 | 1     | 0.03     | 0     | 0        | 0     | 0        | 0     | 0        | 0     | 0        | 0     | 0        |
| 전의면  | 14   | 1.5  | 3     | 0.5      | 2     | 0.2      | 1     | 0.12     | 0     | 0.09     | 0     | 0.09     | 0     | 0.09     |
| 반곡동  | 1    | 0.2  | 1     | 0.2      | 0     | 0        | 0     | 0        | 0     | 0        | 0     | 0        | 0     | 0        |

나. 대부료

(단위 : 건, 백만원, %)

| 구분  | 미징수금 |     | 2023년 |          | 2024년 |          | 2025년 |          | 2026년 |          | 2027년 |          | 2028년 |          |
|-----|------|-----|-------|----------|-------|----------|-------|----------|-------|----------|-------|----------|-------|----------|
|     | 수량   | 금액  | 수량    | 징수<br>금액 | 수량    | 징수<br>금액 | 수량    | 징수<br>금액 | 수량    | 징수<br>금액 | 수량    | 징수<br>금액 | 수량    | 징수<br>금액 |
| 계   | 10   | 4.8 | 3     | 1.27     | 1     | 0.62     | 0     | 0.37     | 0     | 0.31     | 0     | 0.31     | 0     | 0.31     |
| 연서면 | 8    | 4   | 2     | 1.07     | 1     | 0.5      | 0     | 0.3      | 0     | 0.24     | 0     | 0.24     | 0     | 0.24     |
| 전동면 | 2    | 0.8 | 1     | 0.2      | 0     | 0.12     | 0     | 0.07     | 0     | 0.07     | 0     | 0.07     | 0     | 0.07     |

## 다. 매각대금

(단위 : 건, 백만원, %)

| 구분 | 미징수금 |     | 2023년 |          | 2024년 |          | 2025년 |          | 2026년 |          | 2027년 |          | 2028년 |          |
|----|------|-----|-------|----------|-------|----------|-------|----------|-------|----------|-------|----------|-------|----------|
|    | 수량   | 금액  | 수량    | 징수<br>금액 | 수량    | 징수<br>금액 | 수량    | 징수<br>금액 | 수량    | 징수<br>금액 | 수량    | 징수<br>금액 | 수량    | 징수<br>금액 |
| 계  | 00   | 000 | 00    | 000      | 00    | 000      | 00    | 000      | 00    | 000      | 00    | 000      | 00    | 000      |
| 해  | 당    | 없   | 음     |          |       |          |       |          |       |          |       |          |       |          |

## 라. 변상금

### 1) 징수계획

(단위 : 건, 백만원, %)

| 구분  | 미징수금 |      | 2023년 |          | 2024년 |          | 2025년 |          | 2026년 |          | 2027년 |          | 2028년 |          |
|-----|------|------|-------|----------|-------|----------|-------|----------|-------|----------|-------|----------|-------|----------|
|     | 수량   | 금액   | 수량    | 징수<br>금액 | 수량    | 징수<br>금액 | 수량    | 징수<br>금액 | 수량    | 징수<br>금액 | 수량    | 징수<br>금액 | 수량    | 징수<br>금액 |
| 계   | 9    | 10.9 | 3     | 3.1      | 1     | 1.54     | 0     | 0.94     | 0     | 0.79     | 0     | 0.79     | 0     | 0.79     |
| 부강면 | 3    | 1.9  | 1     | 0.5      | 0     | 0.22     | 0     | 0.17     | 0     | 0.12     | 0     | 0.12     | 0     | 0.12     |
| 금남면 | 5    | 7.7  | 2     | 2.3      | 1     | 1.22     | 0     | 0.67     | 0     | 0.62     | 0     | 0.62     | 0     | 0.62     |
| 어진동 | 1    | 1.3  | 0     | 0.3      | 0     | 0.1      | 0     | 0.1      | 0     | 0.05     | 0     | 0.05     | 0     | 0.05     |

공유재산 및 물품관리법

**제3조의2(공유재산 및 물품 관리·처분의 기본원칙)** 지방자치단체가 공유재산을 관리·처분하는 경우에는 다음 각 호의 원칙을 지켜야 한다.

1. 해당 지방자치단체 전체의 이익에 맞도록 할 것
2. 취득과 처분이 균형을 이룰 것
3. 공공가치와 활용가치를 고려할 것
4. 투명하고 효율적인 절차를 따를 것

**제10조(중기공유재산관리계획)** ① 지방자치단체의 장은 공유재산을 계획적으로 관리·처분하기 위하여 매년 다음 회계연도부터 5회계연도 이상의 기간에 대한 공유재산의 관리·처분에 관한 계획(이하 “중기공유재산관리계획”이라 한다)을 수립하여 예산안과 함께 지방의회에 제출하여야 한다.

② 지방자치단체의 장은 중기공유재산관리계획을 수립할 때에는 행정안전부장관이 정하는 지침에 따라 그 중기공유재산관리계획이 관계 법령에 따른 지역계획과 연계되도록 하여야 한다.

③ 중기공유재산관리계획에는 다음 각 호의 사항이 포함되어야 한다.

1. 공유재산을 효율적으로 관리·처분하기 위한 중장기적인 공유재산 정책방향
2. 공유재산 관리·처분의 총괄계획
3. 공유재산 처분의 기준에 관한 사항
4. 공유재산의 사용료 감면 등 특례 종합계획에 관한 사항
5. 그 밖에 대통령령으로 정하는 공유재산의 관리·처분에 관한 사항

④ 행정안전부장관은 매년 중기공유재산관리계획 수립의 기준 및 수립에 필요한 그 밖의 정보 등이 포함된 지침을 지방자치단체의 장에게 통보할 수 있다.

[본조신설 2021. 4. 20.]

## 공유재산 및 물품관리법 시행령

**제6조의2(중기공유재산관리계획)** 법 제10조제3항제5호에서 “대통령령으로 정하는 공유재산의 관리·처분에 관한 사항”이란 다음 각 호의 사항을 말한다.

1. 공유재산의 취득 기준
2. 일반재산의 개발 및 출자
3. 공유재산의 관리·처분에 따른 수입금의 징수 및 관리
4. 그 밖에 제1호부터 제3호까지에 준하는 사항으로서 공유재산의 계획적인 관리·처분에 필요하다고 행정안전부장관이 정하여 고시하는 사항

[본조신설 2022. 4. 20.]

## 지방자치단체 공유재산 운영기준

**제3조(기본방향)** 지방자치단체의 장은 공유재산의 효율적인 관리·처분 업무에 있어 다음 각 호에서 규정한 내용을 고려하여야 한다.

1. 공유재산 “유지·보존” 위주의 소극적 관리에서 탈피하여 “개발·활용” 중점의 적극적 운용으로 재산의 효용성을 증대하여야 한다.
2. 주민복지 수요 증가 등 장래 행정수요에 계획적으로 대비하여야 한다.
3. 지역경제 활성화를 위한 행정수단으로서 그 기능을 강화하여야 한다.
4. 사용수익 허가·대부 및 매각 시 가격의 현실화를 통한 세외수입 증대에 노력하여야 한다.
5. 공부상 지목과 현재의 이용 상태가 서로 다른 경우 지목변경 절차 등을 이행하여야 한다.

## 중기공유재산관리계획 작성기준

### 1. 목적

이 기준은 「공유재산 및 물품 관리법(이하 '법'이라 한다)」 제10조 및 같은 법 시행령(이하 '령'이라 한다) 제6조의2에 따라 지방자치단체가 중기공유재산관리계획을 수립하는데 필요한 통일적 작성기준을 정함에 목적이 있다.

### 2. 작성 개요

#### 가. 정의

중기공유재산관리계획은 공유재산의 효율적·체계적 관리·처분 등을 위해 5회계연도 이상의 기간에 대해 지방자치단체의 장이 매년 수립하는 중장기적 총괄계획을 말한다.

#### 나. 작성주체

지방자치단체 총괄재산관리관은 각 재산관리관 소관 공유재산의 관리·처분 계획 등을 취합 조정하여 중기공유재산관리계획을 수립한다.

#### 다. 작성대상

- 1) 공유재산을 효율적으로 관리·처분하기 위한 중장기적인 공유재산 정책방향
- 2) 공유재산 관리·처분의 총괄계획
- 3) 공유재산 처분의 기준에 관한 사항
- 4) 공유재산의 사용료 감면 등 특례 종합계획에 관한 사항
- 5) 공유재산의 취득 기준
- 6) 일반재산의 개발 및 출자
- 7) 공유재산의 관리·처분에 따른 수입금의 징수 및 관리

### 3. 기본 방향

가. 지방자치단체의 장은 공유재산과 관련한 정책 비전 및 우선순위 사업을 반영하여 중기공유재산관리계획을 수립하여야 한다.

나. 중기공유재산관리계획은 해당 지방자치단체의 지역계획 및 중기지방재정계획과 연계하여 수립하여야 한다.

다. 지방자치단체 중요재산(영 제7조제1항)의 취득·처분은 중기공유재산관리계획에 반영 후 공유재산관리계획을 수립함을 원칙으로 한다. 다만 중기공유재산관리계획을 수립할 때에 반영하지 못할 불가피한 사유로서 다음과 같은 경우에는 예외로 할 수 있다.



- 1) 증기공유재산관리계획 수립 당시 예상치 못한 재난·재해와 관련된 사업
- 2) 해당연도 국고보조사업이나 공모사업 등이 추가되어 공유재산관리계획 수립을 요하는 경우
- 3) 전년도 증기공유재산관리계획 수립 당시 중요재산에 해당되지 않았으나 당해 연도 공유재산의 취득·처분 시 중요재산으로 포함된 경우
- 4) 영 제7조제3항 각 호에 해당하는 경우
- 5) 그밖에 불가피한 사유로서 증기공유재산관리계획에 포함되지 않았으나 긴급히 중요재산을 취득·처분할 필요가 있다고 해당 지방의회가 인정하는 경우

#### 4. 작성방법

##### 가. 증장기 공유재산 정책방향

지방자치단체의 지역특성 및 정책환경을 고려하여 중점 시책 등을 반영하되, 행정안전부장관이 통보하는 공유재산 정책방향과 연계될 수 있도록 작성한다.

##### 나. 공유재산 관리·처분의 총괄계획

- 1) 총괄계획은 총괄표, 사용허가·대부 계획, 취득·처분 계획으로 구분하여 <서식1>에 따라 작성한다.
- 2) 사용허가·대부 계획은 지역별(시·도 자치단체는 시·군·구 단위, 시·군·구 자치단체는 읍·면·동 단위), 회계별로 구분하여 5회계연도에 대한 계획을 작성한다. 이 경우 법 제27조에 따라 관리위탁하는 경우에는 영 제21조제2항제1호 나목에 따른 사용료를 포함하여 작성한다.
- 3) 취득·처분 계획은 공유재산관리계획 수립이 필요한 중요재산(영 제7조제1항)을 대상으로 5회계연도에 대해 작성하되, 취득의 경우 증기지방재정계획과 연계되도록 작성한다.

##### 다. 공유재산 취득 및 처분의 기준에 관한 사항

- 1) 공유재산 취득·처분의 기준은 법 제3조의2에 따른 기본원칙과 지방자치단체 공유재산 운영기준 제3조에 따른 기본방향에 부합되도록 작성하여야 한다.
- 2) 공유재산의 취득은 행정목적을 위해 필요한 경우를 원칙으로 하며, 지방자치단체 외의 자에게 매각할 목적으로 취득하는 경우 등 불필요한 재산의 취득은 제한하여야 한다.
- 3) 지방자치단체의 장은 해당 지역의 중점 시책 등을 고려하여 별도 취득·처분에 관한 기준을 수립할 수 있다.

##### 라. 공유재산의 사용료 감면 등 특례 종합계획에 관한 사항

1) 특례 종합계획은 총괄계획과 항목별 세부계획으로 구분하여 5회계연도 기간에 대해 <서식2>에 따라 작성한다.

2) 특례 종합계획에서의 특례는 다음의 어느 하나에 해당하는 경우를 말한다.

가) 영 제9조제1항 또는 다른 법률에 따라 공유재산에 영구시설물을 축조하는 경우

나) 법 제19조제1항제1호, 제40조제1항 또는 다른 법률에 따라 공유재산을 양여하는 경우

다) 법 제21조제1항 단서, 제31조제1항 단서 또는 다른 법률에 따라 법 제21조제1항 본문 또는 제31조제1항 각 호에 따른 기간을 초과하여 공유재산을 사용허가·대부(이하 '장기사용허가등'이라 한다)하는 경우

라) 법 제24조, 제34조, 제43조의8 또는 다른 법률에 따라 공유재산의 사용료, 대부료, 그 밖의 사용 또는 수익에 대한 대가(이하 '사용료등'이라 한다)를 감면하는 경우

3) 다음의 사항은 특례종합계획에 포함하지 아니한다.

가) 법률에 따라 지방자치단체에 기부하거나 대체 시설을 제공(법률에 따른 무상 귀속 등 이에 준하는 경우를 포함한다)한 대가로 공유재산의 양여, 장기사용허가등을 하거나 사용료등을 감면하는 경우

나) 아래의 법률에 따라 공유재산의 양여, 점용허가, 사용허가 또는 대부를 하는 경우

- 「공유수면 관리 및 매립에 관한 법률」, 「농어촌도로 정비법」, 「도로법」, 「도시공원 및 녹지 등에 관한 법률」, 「소하천정비법」, 「어촌·어항법」, 「자연공원법」, 「하수도법」, 「하천법」, 「항만법」

마. 일반재산의 개발 및 출자

1) 일반재산의 (신탁·위탁)개발 또는 출자에 관한 계획은 <서식3>에 따라 5회계연도 기간에 대해 작성한다.

2) 일반재산의 개발 및 출자 등을 통해 토지·건물 등 재산의 취득·처분이 수반되는 경우에는 공유재산 취득·처분 총괄계획과 연계하여 각각 작성하여야 한다.

바. 공유재산의 관리·처분에 따른 수입금의 징수 및 관리

1) 사용료, 대부료, 매각대금 및 변상금(이하 '수입금'이라 한다)을 납부기한까지 납부하지 않은 경우에는 5회계연도 기간의 범위에서 수입금을 관리하는 징수 계획을 작성하여야 한다.

2) 수입금의 징수 및 관리는 공유재산의 수입금 징수 계획과 해당 지방자치단체의 변상금 제고방안을 포함하여 <서식4>에 따라 작성한다.

## 13. 회계와 기금간 이전



# 13 회계와 기금간 이전

## □ 기금운용 수입계획

(단위:천 원)

| 기 금 명                 | 수 입 계 획     |            |            |            |             |            |            |            |          |
|-----------------------|-------------|------------|------------|------------|-------------|------------|------------|------------|----------|
|                       | 계           | 전입금        | 차입금        | 융자금<br>회수  | 예탁금<br>원금회수 | 예치금<br>회수  | 예수금        | 이자<br>수입   | 기타<br>수입 |
| 합 계                   | 253,926,000 | 11,936,784 | 36,329,460 | 10,839,786 | 36,666,666  | 99,894,848 | 41,628,574 | 16,061,218 | 568,664  |
| 통합재정안정화기금             | 100,678,701 |            |            |            | 30,000,000  | 19,061,199 | 41,628,574 | 9,988,928  |          |
| 통합계정                  | 81,631,043  |            |            |            | 30,000,000  | 331,018    | 41,628,574 | 9,671,451  |          |
| 재정안정화계정               | 19,047,658  |            |            |            |             | 18,730,181 |            | 317,477    |          |
| 지역개발기금                | 76,260,981  |            | 36,329,460 | 8,000,000  |             | 27,409,625 |            | 4,521,896  |          |
| 재난관리기금                | 22,723,039  | 7,828,408  |            |            |             | 14,421,134 |            | 473,497    |          |
| 재해구호기금                | 15,866,469  | 3,914,204  |            |            |             | 11,596,210 |            | 356,055    |          |
| 남북교류협력기금              | 1,235,986   |            |            |            |             | 1,200,397  |            | 35,589     |          |
| 자활기금                  | 1,066,397   |            |            | 51,786     |             | 964,013    |            | 20,598     | 30,000   |
| 양성평등기금                | 1,026,837   |            |            |            |             | 1,026,229  |            | 608        |          |
| 식품진흥기금                | 1,687,049   |            |            |            |             | 1,610,049  |            | 27,000     | 50,000   |
| 중소기업육성기금              | 4,763,760   |            |            |            |             | 4,663,334  |            | 100,426    |          |
| 투자진흥기금                | 19,094,155  |            |            |            | 6,666,666   | 12,083,719 |            | 253,370    | 90,400   |
| 농업발전기금                | 8,425,715   |            |            | 2,788,000  |             | 5,366,713  |            | 271,002    |          |
| 옥외광고발전기금              | 686,681     |            |            |            |             | 347,366    |            | 9,315      | 330,000  |
| 폐기물처리시설<br>주변지역주민지원기금 | 277,684     | 194,172    |            |            |             | 82,512     |            | 1,000      |          |
| 고향사랑기금                | 132,546     |            |            |            |             | 62,348     |            | 1,934      | 68,264   |



## 14. 예산편성기준 : 별첨





## 15. 지난년도 결산의 총계표 및 순계표



## 15 지난년도 결산의 총계표 및 순계표

### 15-1 전전년도 결산 총계표 및 순계표

#### □ 세입결산(2022년도)

(단위 : 천원)

| 구 분                           | 예산현액          | 징수<br>결정액     | 수납액           |            | 실제<br>수납액     | 미수납액       | 미수납액처리    |             |
|-------------------------------|---------------|---------------|---------------|------------|---------------|------------|-----------|-------------|
|                               |               |               | 수납총액          | 환급액        |               |            | 결손처분      | 다음년도<br>이월액 |
| 합 계                           | 2,316,919,675 | 2,397,729,050 | 2,374,523,325 | 24,786,227 | 2,349,737,098 | 44,278,138 | 2,993,812 | 134,374,136 |
| 일반회계                          | 1,910,944,398 | 1,975,739,407 | 1,959,320,668 | 24,631,460 | 1,934,689,208 | 38,174,335 | 2,875,863 | 128,410,908 |
| 특별회계                          | 405,975,277   | 421,989,643   | 415,202,657   | 154,767    | 415,047,890   | 6,103,803  | 117,949   | 5,963,228   |
| 상수도사업                         | 55,687,625    | 59,177,621    | 58,557,044    | 123,704    | 58,433,340    | 744,281    |           | 744,281     |
| 하수도사업                         | 65,157,642    | 69,111,777    | 67,900,375    | 30,174     | 67,870,201    | 1,241,576  |           | 1,241,576   |
| 공영개발사업                        | 22,083,229    | 22,805,021    | 22,081,761    | -          | 22,081,761    | 3,260      | -         | 3,260       |
| 의료급여기금                        | 30,997,079    | 31,085,696    | 31,003,229    | -          | 31,003,229    | 82,467     | -         | 82,467      |
| 주택사업                          | 18,162,489    | 18,023,509    | 18,000,883    | -          | 18,000,883    | 22,626     |           |             |
| 도시개발                          | 20,496,727    | 20,504,876    | 20,497,382    | -          | 20,497,382    | 7,495      | -         | 7,495       |
| 기반시설                          | 19,325        | 19,327        | 19,327        | -          | 19,327        | -          | -         | -           |
| 학교용지부담금                       | 10,108,033    | 9,284,959     | 9,284,959     | -          | 9,284,959     | -          | -         | -           |
| 발전소주변지역지원사업                   | 630,586       | 630,586       | 630,586       | -          | 630,586       | -          | -         | -           |
| 소방                            | 64,800,974    | 64,799,984    | 64,799,984    | -          | 64,799,984    | -          | -         | -           |
| 수질개선                          | 503,313       | 498,529       | 498,529       | -          | 498,529       | -          | -         | -           |
| 특정자원지역자원시설세                   | 3,816,662     | 3,816,662     | 3,816,662     |            | 3,816,662     | -          | -         | -           |
| 광역교통시설                        | 35,391        | 2,097,938     | 575,543       | -          | 575,543       | 1,522,395  | -         | 1,522,395   |
| 자치분권                          | 19,222,508    | 19,219,944    | 19,219,944    | -          | 19,219,944    | -          | -         | -           |
| 조치원·연기비행장 통합이전<br>및 양여부지 개발사업 | 14,119,660    | 14,141,114    | 14,141,114    | -          | 14,141,114    | -          | -         | -           |
| 폐기물처리시설                       | 61,819,862    | 63,243,419    | 63,243,419    | -          | 63,243,419    | -          | -         | -           |
| 교통사업                          | 18,314,172    | 23,528,681    | 20,931,916    | 889        | 20,931,027    | 2,479,703  | 117,949   | 2,361,754   |

□ 세출결산(2022년도)

(단위 : 천원)

| 과 목                           | 예산액<br>㉠      | 예산성립후<br>증감액㉡ | 예산현액<br>㉢=㉠+㉡ | 지출액<br>㉣      | 다음년도 이월액㉤   |            |            |            | 집행잔액<br>㉥-㉣-㉤ | 비고 |
|-------------------------------|---------------|---------------|---------------|---------------|-------------|------------|------------|------------|---------------|----|
|                               |               |               |               |               | 계           | 명시이월       | 사고이월       | 계속비<br>이월  |               |    |
| 합 계                           | 2,131,277,566 | 190,471,440   | 2,321,749,006 | 2,108,926,326 | 146,459,722 | 82,507,784 | 34,913,753 | 29,038,183 | 11,725,870    |    |
| 일반회계                          | 1,751,096,714 | 159,847,684   | 1,910,944,398 | 1,725,552,533 | 128,410,907 | 76,804,155 | 23,919,792 | 27,686,960 | 56,980,958    |    |
| 특별회계                          | 380,180,852   | 30,623,756    | 410,804,608   | 383,373,793   | 18,048,815  | 5,703,629  | 10,993,961 | 1,351,223  | 11,725,870    |    |
| 상수도사업                         | 50,431,065    | 5,256,560     | 55,687,625    | 51,317,462    | 6,016,672   | 3,399,662  | 2,617,009  | -          | 909,698       |    |
| 하수도사업                         | 52,887,971    | 12,269,671    | 65,157,642    | 59,450,554    | 2,617,140   | 538,156    | 2,078,983  | -          | 3,089,948     |    |
| 공영개발사업                        | 17,929,751    | 5,153,478     | 23,083,229    | 20,291,733    | 1,951,604   | 1,083,640  | 867,964    | -          | 839,892       |    |
| 의료급여기금                        | 30,997,079    | -             | 30,997,079    | 30,942,753    | -           | -          | -          | -          | 54,326        |    |
| 주택사업                          | 17,362,489    | 800,000       | 18,162,489    | 13,948,538    | 291,364     | 291,364    | -          | -          | 3,716,662     |    |
| 도시개발                          | 20,439,978    | 56,749        | 20,496,727    | 20,358,686    | -           | -          | -          | -          | 138,041       |    |
| 기반시설                          | 19,325        | -             | 19,325        | 19,140        | -           | -          | -          | -          | 185           |    |
| 학교용지부담금                       | 10,108,033    | -             | 10,108,033    | 9,148,669     | -           | -          | -          | -          | 959,364       |    |
| 발전소주변지역지원사업                   | 630,586       | -             | 630,586       | 611,689       | -           | -          | -          | -          | 18,897        |    |
| 소방                            | 61,628,026    | 3,172,949     | 64,800,975    | 63,607,010    | 274,515     | 274,515    | -          | -          | 919,450       |    |
| 수질개선                          | 498,513       | 4,800         | 503,313       | 466,587       | 19,292      | 19,292     | -          | -          | 11,024        |    |
| 특정자원지역자원시설세                   | 3,816,662     | -             | 3,816,662     | 3,724,307     | -           | -          | -          | -          | 92,355        |    |
| 광역교통시설                        | 35,391        | -             | 35,391        | 35,391        | -           | -          | -          | -          | -             |    |
| 자치분권                          | 19,203,933    | 18,575        | 19,222,508    | 18,414,985    | -           | -          | -          | -          | 807,523       |    |
| 조치원·연기비행장 통합이전<br>및 양여부지 개발사업 | 14,058,016    | 61,644        | 14,119,660    | 14,006,082    | 97,000      | 97,000     | -          | -          | 16,578        |    |
| 폐기물처리시설                       | 61,819,862    | 1,420,965     | 63,240,827    | 61,889,603    | 1,351,223   | -          | -          | 1,351,223  | -             |    |
| 교통사업                          | 18,314,172    | 2,408,365     | 20,722,537    | 15,140,604    | 5,430,005   | -          | 5,430,005  | 0          | 151,927       |    |

## 15-2 전년도 결산추정액 총계표 및 순계표

### □ 세입결산(2023년도 추정액)

(단위 : 천원)

| 구 분                           | 예산현액          | 징 수<br>결정액    | 수 납 액         |            | 실 제<br>수납액    | 미수납액       | 미수납액처리    |             |
|-------------------------------|---------------|---------------|---------------|------------|---------------|------------|-----------|-------------|
|                               |               |               | 수납총액          | 환급액        |               |            | 결손처분      | 다음년도<br>이월액 |
| 합 계                           | 1,243,669,164 | 1,223,916,660 | 1,233,465,511 | 17,711,295 | 1,215,754,216 | 27,282,682 | 2,300,000 | 24,982,682  |
| 일반회계*                         | 785,105,711   | 780,805,711   | 772,809,769   | 17,604,058 | 755,205,711   | 25,600,000 | 2,300,000 | 23,300,000  |
| 특별회계                          | 458,563,453   | 443,110,949   | 460,655,742   | 107,237    | 460,548,505   | 1,682,682  | -         | 1,682,682   |
| 상수도사업                         | 123,970,668   | 127,809,936   | 127,734,146   | 106,477    | 127,627,669   | 182,267    | -         | 182,267     |
| 하수도사업                         | 58,524,063    | 60,456,000    | 59,459,837    | 760        | 59,459,077    | 996,923    | -         | 996,923     |
| 공영개발사업                        | 12,846,471    | 12,846,471    | 12,846,471    | -          | 12,846,471    | -          | -         | -           |
| 의료급여기금                        | 30,105,112    | 30,269,415    | 30,187,510    | -          | 30,187,510    | 81,905     | -         | 81,905      |
| 주택사업                          | 7,051,883     | 7,051,883     | 7,051,883     | -          | 7,051,883     | -          | -         | -           |
| 도시개발                          | 17,976,437    | 17,976,437    | 17,976,437    | -          | 17,976,437    | -          | -         | -           |
| 기반시설                          | 11,035        | 11,035        | 11,035        | -          | 11,035        | -          | -         | -           |
| 학교용지부담금                       | 4,050,953     | 2,712,270     | 2,712,270     | -          | 2,712,270     | -          | -         | -           |
| 발전소주변지역지원사업                   | 526,002       | 526,002       | 526,002       | -          | 526,002       | -          | -         | -           |
| 소방                            | 69,700,371    | 69,700,371    | 69,700,371    | -          | 69,700,371    | -          | -         | -           |
| 수질개선                          | 572,349       | 572,349       | 572,349       | -          | 572,349       | -          | -         | -           |
| 특정자원지역자원시설세                   | 17,849,081    | 17,849,081    | 17,849,081    | -          | 17,849,081    | -          | -         | -           |
| 광역교통시설                        | 1,374,280     | 1,374,280     | 1,374,280     | -          | 1,374,280     | -          | -         | -           |
| 자치분권                          | 19,120,238    |               | 19,120,238    | -          | 19,120,238    | -          | -         | -           |
| 조치원·연기비행장 통합이전<br>및 양여부지 개발사업 | 12,404,032    | 12,404,032    | 12,404,032    | -          | 12,404,032    | -          | -         | -           |
| 폐기물처리시설                       | 69,661,591    | 68,310,913    | 68,310,913    | -          | 68,310,913    | -          | -         | -           |
| 교통사업                          | 12,818,887    | 13,240,474    | 12,818,887    | -          | 12,818,887    | 421,587    | -         | 421,587     |

\*일반회계 지방세 세입 추정액

□ 세출결산(2023년도 추정액)

(단위 : 천원)

| 과 목                           | 예산액<br>㉠      | 예산성립후<br>증감액㉡ | 예산현액<br>㉢=㉠+㉡ | 지출액<br>㉣      | 다음년도 이월액㉤  |            |           |           | 집행잔액<br>㉥=㉣-㉤ | 비고 |
|-------------------------------|---------------|---------------|---------------|---------------|------------|------------|-----------|-----------|---------------|----|
|                               |               |               |               |               | 계          | 명시이월       | 사고이월      | 계속비<br>이월 |               |    |
| 합 계                           | 2,217,239,263 | 188,103,515   | 2,398,644,084 | 1,844,243,761 | 23,738,176 | 18,906,638 | 3,282,000 | 1,549,538 | 8,042,793     | 0  |
| 일반회계                          | 1,806,796,582 | 128,410,907   | 1,935,207,489 | 1,412,588,165 | -          | -          | -         | -         | -             |    |
| 특별회계                          | 410,442,681   | 59,692,608    | 463,436,595   | 431,655,596   | 23,738,176 | 18,906,638 | 3,282,000 | 1,549,538 | 8,042,793     |    |
| 상수도사업                         | 84,300,199    | 40,379,597    | 124,679,796   | 119,432,998   | 4,000,000  | 2,500,000  | 1,500,000 | -         | 1,246,798     |    |
| 하수도사업                         | 54,824,392    | 3,699,671     | 58,524,063    | 53,128,960    | 2,468,900  | 686,900    | 1,782,000 | -         | 2,926,203     |    |
| 공영개발사업                        | 8,800,043     | 4,046,428     | 12,846,471    | 8,533,716     | 4,035,000  | 4,035,000  | -         | -         | 277,755       |    |
| 의료급여기금                        | 33,422,959    | △3,317,847    | 30,105,112    | 29,979,215    | -          | -          | -         | -         | 125,867       |    |
| 주택사업                          | 7,051,883     | 291,364       | 7,343,247     | 6,444,161     | -          | -          | -         | -         | 899,086       |    |
| 도시개발                          | 17,976,437    | -             | 17,976,437    | 17,976,437    | -          | -          | -         | -         | -             |    |
| 기반시설                          | 11,035        | -             | 11,035        | 10,930        | -          | -          | -         | -         | 105           |    |
| 학교용지부담금                       | 4,050,953     | -             | 4,050,953     | 2,263,064     | -          | -          | -         | -         | 1,787,889     |    |
| 발전소주변지역지원사업                   | 526,002       | -             | 526,002       | 526,002       | -          | -          | -         | -         | -             |    |
| 소방                            | 69,700,371    | 274,515       | 69,974,886    | 66,221,896    | 3,452,990  | 3,452,990  | -         | -         | 300,000       |    |
| 수질개선                          | 545,041       | -             | 545,041       | 528,300       | -          | -          | -         | -         | 16,741        |    |
| 특정자원지역자원시설세                   | 17,849,081    | -             | 17,849,081    | 17,849,081    | -          | -          | -         | -         | -             |    |
| 광역교통시설                        | 1,374,280     | -             | 1,374,280     | 1,374,280     | -          | -          | -         | -         | -             |    |
| 자치분권                          | 18,315,280    | 804,958       | 19,120,238    | 18,627,889    | 30,000     | 30,000     | -         | -         | 462,349       |    |
| 조치원·연기비행장 통합이전<br>및 양여부지 개발사업 | 12,370,032    | 97,000        | 12,404,032    | 12,404,032    | -          | -          | -         | -         | -             |    |
| 폐기물처리시설                       | 68,313,505    | 1,351,223     | 69,664,728    | 68,115,190    | 1,549,538  | -          | -         | 1,549,538 | -             |    |
| 교통사업                          | 11,011,188    | 5,430,005     | 16,441,193    | 8,239,445     | 8,201,748  | 8,201,748  | -         | -         | -             |    |

16. 지방채 발행 및 상환실적  
: 17-지방채현황 및 상환계획 참조





## 17. 지방채 현황 및 상환계획



## 17 지방채 현황 및 상환계획

### 17-1 지방채 현황

(일반회계+특별회계+기금)

(단위: 천원)

| 구 분               | 2022년 말<br>잔 액 | 2023년도 운용내역 |            | 2023년 말<br>잔 액 | 2024년도 운용계획 |            | 2024년 말<br>예 상 액 |
|-------------------|----------------|-------------|------------|----------------|-------------|------------|------------------|
|                   |                | 발 행         | 상 환        |                | 발 행         | 상 환        |                  |
| 지 방 채(A+B+C+D)    | 369,493,840    | 43,880,271  | 39,220,482 | 374,153,629    | 76,910,460  | 44,503,277 | 406,560,812      |
| 일반회계(A)           | 114,736,125    | 750,000     | 5,136,250  | 110,349,875    | 30,196,000  | 5,417,500  | 135,128,375      |
| 차 입 금             | 114,736,125    | 750,000     | 5,136,250  | 110,349,875    | 30,196,000  | 5,417,500  | 135,128,375      |
| 특별회계(B)           | 44,195,000     | -           | -          | 44,195,000     | 10,385,000  | 2,699,000  | 51,881,000       |
| 차 입 금             | 44,195,000     | -           | -          | 44,195,000     | 10,385,000  | 2,699,000  | 51,881,000       |
| 기 금(C)            | 210,562,715    | 43,130,271  | 34,084,232 | 219,608,754    | 36,329,460  | 36,386,777 | 219,551,437      |
| 지역개발기금<br>(지방채증권) | 210,562,715    | 43,130,271  | 34,084,232 | 219,608,754    | 36,329,460  | 36,386,777 | 219,551,437      |
| 자치단체보증채무(D)       | -              | -           | -          | -              | -           | -          | -                |

## 17-2 지방채 상환계획

(일반회계+특별회계+기금)

(단위: 천원)

| 구 분               | 2023년 말<br>잔 액 | 연 도 별 상 환 계 획 |            |            |            |             |
|-------------------|----------------|---------------|------------|------------|------------|-------------|
|                   |                | 2024년         | 2025년      | 2026년      | 2027년      | 2028년 이후    |
| 총 상환액(a+b+c+d)    | 374,468,592    | 44,503,277    | 58,102,250 | 64,224,305 | 63,257,525 | 137,670,575 |
| 일반회계(a)           | 110,349,875    | 5,417,500     | 5,879,100  | 9,219,100  | 14,094,100 | 74,990,075  |
| 차 입 금             | 750,000        | 5,417,500     | 5,879,100  | 9,219,100  | 14,094,100 | 74,990,075  |
| 특별회계(b)           | 44,195,000     | 2,699,000     | 4,549,000  | 5,769,000  | 5,769,000  | 25,409,000  |
| 차 입 금             | 44,195,000     | 2,699,000     | 4,549,000  | 5,769,000  | 5,769,000  | 25,409,000  |
| 기 금(c)            | 219,923,717    | 36,386,777    | 47,674,150 | 49,236,205 | 43,394,425 | 37,271,500  |
| 지역개발기금<br>(지방채증권) | 219,923,717    | 36,386,777    | 47,674,150 | 49,236,205 | 43,394,425 | 37,271,500  |
| 자치단체보증채무(d)       | -              | -             | -          | -          | -          | -           |

※ 본청 회계 간 내부거래 제외

## 참고 연도별 차입 및 상환계획

(2020년 일반회계+특별회계)

(단위: 천원)

| 구 분                | 2020년<br>발행액      | 연 도 별 상 환 계 획    |                  |                  |                  |                   |
|--------------------|-------------------|------------------|------------------|------------------|------------------|-------------------|
|                    |                   | 2024년            | 2025년            | 2026년            | 2027년            | 2028년 이후          |
| <b>총 계(a+b)</b>    | <b>73,500,000</b> | <b>3,862,500</b> | <b>5,712,500</b> | <b>9,052,500</b> | <b>9,052,500</b> | <b>41,385,625</b> |
| <b>일반회계(a)</b>     | <b>55,000,000</b> | <b>3,862,500</b> | <b>3,862,500</b> | <b>7,202,500</b> | <b>7,202,500</b> | <b>28,435,625</b> |
| 장기미집행 도시계획도로 신규 보상 | 6,100,000         | 762,500          | 762,500          | 762,500          | 762,500          | 1,715,625         |
| 장기미집행 도시계획도로 신규 보상 | 9,800,000         | -                | -                | 980,000          | 980,000          | 7,840,000         |
| 장기미집행 도시계획도로 기존 보상 | 14,200,000        |                  |                  | 1,420,000        | 1,420,000        | 11,360,000        |
| 금남근린공원 조성          | 6,400,000         | -                | -                | 640,000          | 640,000          | 5,120,000         |
| 세종전통시장 주차타워 재건축    | 1,000,000         | -                | -                | 100,000          | 100,000          | 800,000           |
| 로컬푸드직매장 3호점 복합시설   | 1,500,000         | 300,000          | 300,000          | 300,000          | 300,000          | -                 |
| 전의면 읍내리 도시재생 뉴딜사업  | 3,500,000         | 700,000          | 700,000          | 700,000          | 700,000          | -                 |
| 조치원 상리 도시재생 뉴딜사업   | 2,100,000         | 420,000          | 420,000          | 420,000          | 420,000          | -                 |
| 세종시립도서관            | 3,600,000         | 720,000          | 720,000          | 720,000          | 720,000          | -                 |
| 김종서장군묘역 성역화        | 1,600,000         | 320,000          | 320,000          | 320,000          | 320,000          | -                 |
| 공공급식센터 건립          | 3,200,000         | 640,000          | 640,000          | 640,000          | 640,000          | -                 |
| 장애인형 국민체육센터 건립     | 2,000,000         | -                | -                | 200,000          | 200,000          | 1,600,000         |
| <b>특별회계(b)</b>     | <b>18,500,000</b> | <b>-</b>         | <b>1,850,000</b> | <b>1,850,000</b> | <b>1,850,000</b> | <b>12,950,000</b> |
| 조치원·연기비행장 통합 이전사업  | 18,500,000        | -                | 1,850,000        | 1,850,000        | 1,850,000        | 12,950,000        |

(2021년 일반회계+특별회계)

(단위: 천원)

| 구 분      |                     | 2021년<br>발행액 | 연 도 별 상 환 계 획 |           |           |           |            |
|----------|---------------------|--------------|---------------|-----------|-----------|-----------|------------|
|          |                     |              | 2024년         | 2025년     | 2026년     | 2027년     | 2028년 이후   |
| 총 계(a+b) |                     | 69,850,000   | 1,555,000     | 1,555,000 | 2,775,000 | 7,650,000 | 55,041,250 |
| 일반회계(a)  |                     | 57,650,000   | 1,555,000     | 1,555,000 | 1,555,000 | 6,430,000 | 45,281,250 |
|          | 대교천 하천정비사업          | 7,800,000    | -             | -         | -         | 780,000   | 7,020,000  |
|          | 문주천 재해예방사업          | 2,500,000    | -             | -         | -         | 250,000   | 2,250,000  |
|          | 내창천 재해예방사업          | 1,500,000    | -             | -         | -         | 150,000   | 1,350,000  |
|          | 세종 테크노파크 조성         | 3,005,000    | -             | -         | -         | 300,500   | 2,704,500  |
|          | 세종전통시장 주차타워 재건축     | 5,403,000    | -             | -         | -         | 540,300   | 4,862,700  |
|          | 장기미집행 도시계획도로 신규보상   | 8,720,000    | -             | -         | -         | 872,000   | 7,848,000  |
|          | 조치원 제2 복합커뮤니티 센터 건립 | 10,022,000   | -             | -         | -         | 1,002,200 | 9,019,800  |
|          | 금남근린공원 조성           | 4,000,000    | -             | -         | -         | 400,000   | 3,600,000  |
|          | 동서연결도로 확충           | 11,700,000   | 1,180,000     | 1,180,000 | 1,180,000 | 1,760,000 | 5,220,000  |
|          | 도시바람길 숲 조성          | 3,000,000    | 375,000       | 375,000   | 375,000   | 375,000   | 1,406,250  |
| 특별회계(b)  |                     | 12,200,000   | -             | -         | 1,220,000 | 1,220,000 | 9,760,000  |
|          | 조치원·연기비행장 통합 이전사업   | 12,200,000   | -             | -         | 1,220,000 | 1,220,000 | 9,760,000  |

(2022년 일반회계+특별회계)

(단위: 천원)

| 구 분               | 2022년<br>발행액 | 연 도 별 상 환 계 획 |           |           |           |           |
|-------------------|--------------|---------------|-----------|-----------|-----------|-----------|
|                   |              | 2024년         | 2025년     | 2026년     | 2027년     | 2028년 이후  |
| 총 계(a+b)          | 16,153,000   | 2,699,000     | 3,160,600 | 3,160,600 | 3,160,600 | 3,972,200 |
| 일반회계(a)           | 2,658,000    | -             | -         | -         | 461,600   | 1,273,200 |
| 장기집행 도시계획도로 신규보상  | 2,308,000    | -             | 461,600   | 461,600   | 461,600   | 923,200   |
| 변암리 도시재생 뉴딜사업     | 350,000      | -             | -         | -         |           | 350,000   |
| 특별회계(b)           | 13,495,000   | 2,699,000     | 2,699,000 | 2,699,000 | 2,699,000 | 2,699,000 |
| 조치원·연기비행장 통합 이전사업 | 13,495,000   | 2,699,000     | 2,699,000 | 2,699,000 | 2,699,000 | 2,699,000 |

(2023년 3회 추가경정(안) 일반회계+특별회계)

(단위: 천원)

| 구 분               | 2023년<br>발행계획 | 연 도 별 상 환 계 획 |       |       |       |          |
|-------------------|---------------|---------------|-------|-------|-------|----------|
|                   |               | 2024년         | 2025년 | 2026년 | 2027년 | 2028년 이후 |
| 총 계(a+b)          | 750,000       | -             | -     | -     | -     | 750,000  |
| 일반회계(a)           | 750,000       | -             | -     | -     | -     | 750,000  |
| 부강면 부강리 도시재생 뉴딜사업 | 750,000       | -             | -     | -     | -     | 750,000  |
| 특별회계(b)           | -             | -             | -     | -     | -     | -        |
|                   | -             | -             | -     | -     | -     | -        |

(2024년 본예산(안) 일반회계+특별회계)

(단위: 천원)

| 구 분                     | 2024년<br>발행계획 | 연 도 별 상 환 계 획 |       |       |       |            |
|-------------------------|---------------|---------------|-------|-------|-------|------------|
|                         |               | 2024년         | 2025년 | 2026년 | 2027년 | 2028년 이후   |
| 총 계(a+b)                | 40,581,000    | -             | -     | -     | -     | 40,581,000 |
| 일반회계(a)                 | 30,196,000    | -             | -     | -     | -     | 30,196,000 |
| 맹곡천 자연재해위험개선지구 정비       | 2,383,000     | -             | -     | -     | -     | 2,383,000  |
| 덕현천 자연재해위험개선지구 정비       | 1,800,000     | -             | -     | -     | -     | 1,800,000  |
| 월하 자연재해위험개선지구 정비        | 1,250,000     | -             | -     | -     | -     | 1,250,000  |
| 삼성 자연재해위험개선지구 정비        | 900,000       | -             | -     | -     | -     | 900,000    |
| 대교천 재해예방사업(전환사업)        | 3,300,000     | -             | -     | -     | -     | 3,300,000  |
| 문주천 재해예방사업(전환사업)        | 9,243,000     | -             | -     | -     | -     | 9,243,000  |
| 월하천 재해예방사업(전환사업)        | 5,200,000     | -             | -     | -     | -     | 5,200,000  |
| 내창천(봉산지구) 재해예방사업 (전환사업) | 1,620,000     | -             | -     | -     | -     | 1,620,000  |
| 조천(신방지구) 재해예방사업(전환사업)   | 500,000       | -             | -     | -     | -     | 500,000    |
| 노장천 재해예방사업(전환사업)        | 500,000       | -             | -     | -     | -     | 500,000    |
| 미집행 녹지조성                | 3,500,000     | -             | -     | -     | -     | 3,500,000  |
| 특별회계(b)                 | 10,385,000    | -             | -     | -     | -     | 10,385,000 |
| 조치원·연기비행장 통합 이전사업       | 10,385,000    | -             | -     | -     | -     | 10,385,000 |



18. 지방세 지출보고서 :

5. 지방세 지출보고서 참고



## 19. 시민참여예산 의견서



## 19 시민참여예산 의견서

### 조치원읍 예산협의회 회의내용

#### □ 회의 개요

- 회 의 명 : '23년 조치원읍 예산협의회 회의
- 회의일시 : (1차) 6. 15.(목) 13:00, (2차) 9. 12.(화) 14:00~15:00, (3차) 10. 25.(수)
- 회의장소 : (1차)읍 대회의실, (2차) 읍 대회의실, (3차) 서면심의
- 참석대상 : (1차) 예산협의회 위원 7명, (2차) 예산협의회 위원 6명, (3차) 예산협의회 위원 9명
- 회의안건 : '24년 자치분권특별회계 배분액에 따른 사업 검토 및 감액에 따른 예산 조정 등

#### □ 주요 회의내용

- (1차) 사업 변경(안) 총회상정 동의 여부 및 총회상정 안건 결정
- (2차) 사업의 타당성 및 효과성 등을 판단하여 지역자율사업 내 사업별 효율적으로 예산 편성
  - '24년 소규모주민숙원사업 : 총 23건, 사업비 1,228,980천원
  - '24년 마을계획사업 : 총 5건, 사업비 144,500천원
  - '24년 지역문화행사사업 : 총 3건, 사업비 170,000천원
- (3차) '24년 자치분권 특별회계 규모가 조정되어, 지역문화행사 사업 30%(51,000천원), 마을계획 사업에서 규모 및 우선순위, 사업 성격 등을 고려하여 감액 결정
  - '24년 소규모주민숙원사업 : 총 23건, 사업비 1,224,980천원
  - '24년 마을계획사업 : 총 4건, 사업비 95,500천원
  - '24년 지역문화행사사업 : 총 3건, 사업비 119,000천원

## 연기면 예산협의회 회의내용

### □ 회의 개요

- 회 의 명 : '23년 연기면 예산협의회 회의
- 회의일시 : (1차) 6.29.(목) 10:00~11:00, (2차) 9. 12.(화) 10:00~11:00, (3차) 10. 30.(월) 10:00~11:00
- 회의장소 : (1차) 면 대회의실, (2차) 면 대회의실, (3차) 면 소회의실
- 참석대상 : (1차) 예산협의회 위원 12명, (2차) 예산협의회 위원 11명, (3차) 예산협의회 위원 9명
- 회의안건 : '24년 자치분권특별회계 사업 검토 및 한도배분액 내 예산안 조정

### □ 주요 회의내용

- (1차) 23개 주민제안사업 검토 및 총회상정 안건 결정
- (2차) 마을계획·주민제안사업 한도 배분액에 따른 예산안 조정

(단위 : 천원)

| 구분        | 당초 요구액  | 한도 배분액  | 비고  |
|-----------|---------|---------|---|
| 마을계획사업    | 14,000  | 25,000  | 11,000천원은 주민제안사업으로 편성 예정                              |
| 소규모주민숙원사업 | 496,000 | 453,960 | 464,000천원에 맞게 32,000천원 감액 필요, 960천원은 지역문화행사사업으로 편성 예정 |

⇒ 우선순위에 따른 후순위 공통사업 예산 삭감 및 현장 상황 반영 등에 따라 10개\* 사업에서 18,000천원 균등 증액

\* 10개 사업예산 변경 현황

(단위 : 천원)

| 사 업 명                  | 예산액   |       | 사 업 명                 | 예산액   |       |
|------------------------|-------|-------|-----------------------|-------|-------|
|                        | 당초    | 변경    |                       | 당초    | 변경    |
| 보통2리(짚따길 일원 등) 도로 정비공사 | 25000 | 27000 | 눌왕리 산575 일원 배수로 정비공사  | 6,000 | 7,000 |
| 수산리 155 일원 배수로 정비공사    | 15000 | 16000 | 수산길 49-23 일원 배수로 정비공사 | 15000 | 17000 |
| 원탁골길 아스콘덧씌우기공사         | 38000 | 40000 | 수산리 3408 일원 마을안길 보수공사 | 5,000 | 8,000 |
| 눌왕새터말길 68 일원 마을안길 정비공사 | 18000 | 20000 | 눌왕리 305-2 일원 배수로 정비공사 | 14000 | 16000 |
| 눌왕길 46-16 일원 배수로 정비공사  | 24000 | 25000 | 눌왕리 626 일원 농로 정비공사    | 3,000 | 5,000 |

○ (3차) 자치분권특별회계 예산 조정\*에 따라 48,000천원 감액

(단위 : 천원)

| 구분     | 당초 요구액    | 조정액       | 비고                     |
|--------|-----------|-----------|------------------------|
| 주민제안사업 | 464,000천원 | 419,000천원 | 공통사업 포함 45,000천원 감액 필요 |
| 지역문화행사 | 10,000천원  | 7,000천원   | 3,000천원 감액 필요          |

\* (1안) 생활불편해소사업, 지역문화행사사업 30% 일괄감액 편성

\*\* (2안) 지역문화행사사업 30% 감액 + 주민제안사업 감액

○ (의결사항) 우선순위에 따른 소규모주민숙원사업 후순위 예산 삭감  
및 공통사업에서 일부 삭감(2안)

## 연동면 예산협의회 회의내용

### □ 회의 개요

- 회 의 명 : '23년 연동면 예산협의회 회의
- 회의일시 : (1차) 7. 3.(월) 11:00, (2차) 9. 11.(월) 16:00, (3차) 10. 30.(월) 17:30
- 회의장소 : (1차) 복검 동진실, (2차) 복검 동진실, (3차) 서면회의
- 참석대상 : (1차) 예산협의회 위원 8명, (2차) 예산협의회 위원 14명, (3차) 예산협의회 위원 12명
- 회의안건 : '24년 자치분권 특별회계 사업안 검토 및 예산편성을 위한 심의 및 확정, 예산 조정액 관련 논의

### □ 주요 회의내용

- (1차) 마을계획사업안 및 소규모주민숙원사업안 적격성 검토 및 조정
- (2차) '24년 마을계획사업 예산액 수정(기존 34,000천원 → 수정 30,400천원) 및 주민제안사업(소규모 주민숙원 사업) 원안 확정(17개 사업, 506백만원)
  - '24년 자치분권 특별회계 지역자율사업 예산 배정에 따라 기존 주민총회에서 가결된 마을계획사업안에 대한 예산액 수정
  - 15개 마을 마을안길 정비 등 확정(15개 사업, 483,000천원)
  - 소규모 주민숙원사업 추진을 위한 실시설계용역(22,000천원) 및 30,000천원 이상 사업 주민참여감독관 수당(1,000천원)
- (3차) '24년 자치분권 특별회계의 규모가 조정되어 지역문화행사 및 소규모 주민숙원 사업에서 우선순위 고려하여 감액 결정
  - 지역문화행사 예산을 10,000천원에서 7,000천원으로 3,000천원 감액
  - 상대적으로 우선순위가 낮은 응암1리의 '농로 및 마을안길 정비 (아스콘 덧씌우기) 예산요구액을 49,000천원에서 4,000천원으로 45,000천원 감액



## 부강면 예산협의회 회의내용

### □ 회의 개요

- 회 의 명 : '23년 부강면 예산협의회 회의
- 회의일시 : (1차) 7. 7.(금) 16:00, (2차) 9. 11.(월) 11:00
- 회의장소 : (1차)면 회의실, (2차) 면 회의실
- 참석대상 : (1차) 예산협의회 위원 7명, (2차) 예산협의회 위원 6명
- 회의안건
  - (1차) '24년 주민제안사업, 마을계획사업 우선순위 결정
  - (2차) 예산액 편성에 따른 사업내역 및 예산요구액 조정

### □ 주요 회의내용

- 마을계획사업 세부사업별 예산액 조정 및 대상사업(5건) 결정
- 주민숙원사업(21건) 결정 및 노호2리 사계절 장미 식재 사업 예산액 조정

## 금남면 예산협의회 회의내용

### □ 회의 개요

- 회 의 명 : '23년 금남면 예산협의회 회의
- 회의일시 : (1차) 6. 20.(화) 11:00, (2차) 9. 8.(금), 11:00
- 회의장소 : (1차) 면 대회의실, (2차) 면 대회의실
- 참석대상 : (1차) 예산협의회 위원 10명, (2차) 예산협의회 위원 7명
- 회의안건 : '24년 자치분권특별회계 관련 사업(마을계획, 주민숙원) 검토 및 예산 조정, '24년 발전소 주변지역 지원사업 예산(안) 의견 수렴 등

### □ 주요 회의내용

- (1차) 소규모주민숙원사업 및 마을계획사업 검토 및 주민총회 안건 상정 결정
- (2차) '24년 자치분권특별회계 관련 사업(마을계획, 주민숙원) 예산 조정, '24년 발전소 주변지역 지원사업 예산(안) 의견 수렴 등
- ① (마을계획사업) '24년 예산 배분액 감안, 감액대상 사업 결정
  - '24년 예산 배분액(59,000천원)에 맞춰 감액대상 사업에 대한 논의

(1안) 「용포천 살리기 특화사업」 1,000천원 감액

(2안) 「다함께 돌자 동네한바퀴」 1,000천원 감액

☞ 「용포천 살리기 특화사업」 1,000천원 감액하는 것으로 결정(1안 채택)

(단위 : 천원)

| 순 위 | 사 업 명            | 사업비    |        | 비 고    |
|-----|------------------|--------|--------|--------|
|     |                  | 계 획(안) | 확 정    |        |
| 1   | 용포천 살리기 특화사업     | 30,000 | 29,000 | △1,000 |
| 2   | 천변에 특색있는 공간만들기   | 15,000 | 15,000 |        |
| 3   | 다함께 돌자 동네한바퀴     | 3,000  | 3,000  |        |
| 4   | 웰빙-웰다잉 프로그램      | 7,000  | 7,000  |        |
| 5   | '금남맞이' 마을 안내서 제작 | 5,000  | 5,000  |        |
| 합 계 |                  | 60,000 | 59,000 |        |

② (소규모주민숙원사업) '24년 예산 배분액 감안, 사업비 재조정

- '24년 소규모주민숙원사업 예산 배분액이 845,400천원으로 확정, 당초 심의·결정한 사업비 예산(36건\*, 872,080천원) 재조정 논의

\* 주민참여 감독관제 1건, 설계용역 1건 포함

☞ '원봉2리 마을안길 재포장공사' 및 '장재리 농로 재포장공사' 2개사업만 각각 14,940천원, 11,740천원 감액 결정

③ (발전소 주변지역 지원사업) '24년 추진 세부사업 및 예산 결정

- '24년 사업 배분액(43,800천원)에 맞춰 세부사업 및 예산 논의

☞ '상가활성화 계절꽃 식재, 태극기 등 교체, 주민공동이용시설 내부환경 개선 등 6개 사업에 대해 43,800천원 편성 결정

| 구 분                | 세부사업명   | 사업비<br>(천원) |
|--------------------|---|-------------|
| 소 계                |   | 22,300      |
| 천 연 가 스<br>발 전 소   | 상가활성화 계절꽃 식재<br>- 금남면 시가지 주변 계절꽃 식재에 따른 전통시장 등<br>상가 활성화 및 소득증대                     | 14,380      |
|                    | 태극기/세종특별자치시기/새마을기 교체(마을회관, 경로당)<br>- 태극기, 세종특별자치시기, 새마을기 및 액자형 태극기<br>교체 설치하여 국기 선양 | 7,920       |
|                    | 소 계   | 1,900       |
| 소 수 력<br>발 전 소     | 주민공동이용시설(복지회관 등) 내부 환경 개선<br>- 주민편익증진 및 쾌적한 환경 조성                                   | 1,900       |
| 소 계                |   | 17,600      |
| 신 세 종 복 합<br>발 전 소 | 쓰레기 무단투기 이동식 감시 카메라 설치(2대)<br>- 불법쓰레기 투기 방지 등                                       | 12,600      |
|                    | 주민자치 프로그램 필요물품 구입<br>- 수강 여건 개선으로 주민자치프로그램 활성화를 통한<br>주민 만족도 제고                     | 5,000       |
|                    | 소 계   | 2,000       |
| 그 린 나 래<br>에 너 지   | 주민공동시설(마을회관, 경로당 등) 내부 환경 개선<br>- 주민편익증진 및 쾌적한 환경 조성                                | 2,000       |
| 총 계                |   | 43,800      |

## 장군면 예산협의회 회의내용

### □ 회의 개요

- 회 의 명 : '23년 장군면 예산협의회 회의
- 회의일시 : (1차) 6. 8.(목) 10:00~11:00, (2차) 9. 8.(금) 14:00~15:00,  
(3차) 10. 30.(월) 10:00~11:00
- 회의장소 : (1차)면 소회의실, (2차)면 소회의실, (3차)면 대회의실
- 참석대상 : (1차) 예산협의회 위원 9명, (2차) 예산협의회 위원 10명,  
(3차) 예산협의회 위원 9명
- 회의안건 : '24년 장군면 자치분권특별회계 지역자율사업 논의 및  
사업별 예산안 감액 조정 및 확정

### □ 주요 회의내용

- (1차) '24년 장군면 자치분권특별회계 지역자율사업 논의 및 생활  
불편사업 공유 및 규모 결정
- (2차) '24년 자치분권 특별회계 운영개요 및 배분액 안내 및 사업별  
예산편성안 결정
  - 소규모주민숙원사업 예산편성 확정(712,000천원)
  - 마을계획사업 예산편성 확정(45,000천원)
  - 지역문화행사 예산편성 확정(70,000천원)
- (3차) 시 재정상 '24년도 예산안에 대한 감액 조정이 필요한 상황으로  
우리 면은 자치분권특별회계 예산 72,000천원 감액 필요
  - 지역문화행사 예산은 모든 읍면동 동일하게 30%(18,000천원) 감액
  - 지역문화행사 예산 감액분 외에 추가적으로 감액이 필요한 예산은  
54,000천원으로 마을계획사업, 소규모 주민숙원사업에서 삭감 필요

○ (의결사항) 이에 대해서는 사업의 시급성, 중요성 및 주민총회 결과를 고려하여 24개의 소규모 주민숙원사업 중 5개 사업의 예산액을 감액(54,000천원)하여 조정하는 것으로 의결함

(단위 : 백만원)

| 구 분                | 2024년 배분액(A) |                 |       |                |            |            | 2023년<br>편성액<br>(B) | 전년대비<br>증감액<br>(B-A) |
|--------------------|--------------|-----------------|-------|----------------|------------|------------|---------------------|----------------------|
|                    | 계            | 지역자율사업          |       |                | 생활불편<br>해소 | 자치역량<br>강화 |                     |                      |
|                    |              | 소규모<br>주민숙원     | 마을계획  | 지역<br>문화행사     |            |            |                     |                      |
| 장 군 면<br>( 당 초 안 ) | 1,085.06     | 712.92          | 45.00 | 70.00          | 180.00     | 77.14      | 1,058.06            | 27.00                |
| 장 군 면<br>( 변 경 안 ) | 1,013.06     | 658.92<br>(△54) | 45.00 | 52.00<br>(△18) | 180.00     | 77.14      | 1,058.06            | △45.00               |

## 연서면 예산협의회 회의내용

### □ 회의 개요

- 회 의 명 : '23년 연서면 예산협의회 회의
- 회의일시 : (1차) 6. 21.(수) 10:00, (2차) 9. 11.(월) 10:00, (3차) 10. 30.(월) 10:30
- 회의장소 : (1차) 면 대회의실, (2차) 면 대회의실, (3차) 면 대회의실
- 참 석 : (1차) 예산협의회 위원 등 15명, (2차) 예산협의회 위원 등 14명, (3차) 예산협의회 위원 등 12명(관계공무원 포함)
- 회의안건 : 소규모주민숙원사업, 마을계획사업 검토 및 자치분권 특별회계 예산 한도액 배분에 따른 예산편성, 일부 항목 조정(감액) 편성 등

### □ 주요 회의내용

- (1차) 사업(안) 총회상정 동의여부 및 총회상정 안건 결정
- (2차) 지역자율사업, 생활불편사업, 자치역량강화사업 예산 편성
  - 소규모주민숙원사업 : 28건 / 726,000천원
  - 소규모주민숙원사업 배분액이 전년도 예산액 대비 24,000천원 증액되어 '와촌3리 가드레일설치 및 하천정비' 사업비 등 조정 편성
    - ※ 와촌3리 가드레일설치 5,000천원 → 와촌3리 가드레일설치 및 하천정비 25,500천원
  - 마을계획사업 : 3건 / 34,000천원
    - ※ 예산범위 내 사업 조정 및 편성(우선순위1~3순위)
  - 지역문화행사 : 1건 / 50,000천원
  - 생활불편해소사업 : 180,000천원
  - 자치역량강화사업 : 77,620천원

○ (3차) 조정(안) → 원안 가결

(단위: 백만원)

| 구 분   | 2024년 배분액(A) |             |      |            |            |            | 비 고 |
|-------|--------------|-------------|------|------------|------------|------------|-----|
|       | 계            | 지역자율사업      |      |            | 생활불편<br>해소 | 자치역량<br>강화 |     |
|       |              | 소규모<br>주민숙원 | 마을계획 | 지역<br>문화행사 |            |            |     |
| 당 초   | 1,067.62     | 726         | 34   | 50         | 180        | 77.62      |     |
| 조 정 액 | 998.62       | 672         | 34   | 35         | 180        | 77.62      |     |
| 증 감 액 | △69          | △54         | 0    | △15        | 0          | 0          |     |

- (소규모주민숙원사업) 3개 사업 조정 / 672,000천원으로 조정, 감액 편성
  - ※ 국촌1리 마을안길보수 및 배수로정비 : 12,000천원 → 7,000천원(△5,000천원)
  - ※ 신대1리 아스콘덧씌우기 및 반사경설치 : 49,000천원 → 30,000천원(△19,000천원)
  - ※ 연서면 사면정비 및 잡목제거 : 49,000천원 → 19,000천원(△30,000천원)
- (지역문화행사) 1건 / 35,000천원으로 조정, 감액 편성
  - ※ (당초) 50,000천원 → (변경) 35,000천원(△15,000천원)

## 전의면 예산협의회 회의내용

### □ 회의 개요

- 회 의 명 : '23년 전의면 예산협의회 회의
- 회의일시 : (1차) 6. 30.(금) 10:00, (2차) 9. 8.(금) 17:20
- 회의장소 : (1차) 면장실, (2차) 면장실
- 참 석 : (1차) 10명, (2차) 13명(예산협의위원, 관련공무원 포함)
- 회의안건 : '24년 자치분권 특별회계 사업별 검토 및 규모 논의, 예산편성안 협의 및 사업 확정

### □ 주요 회의내용

- (1차) 지역자율사업 내 사업별 편성 규모 논의 및 마을계획사업(안) 검토 및 소규모주민숙원사업 우선순위 결정 등
- (2차) 마을계획사업, 지역문화행사 등 사업비 조정 편성
  - 전의면 주민총회에서 우선순위로 결정된 5건 마을계획사업 중, 확정된 사업 예산액에 맞춰 3건(47백만원) 마을계획사업 추진
  - 왕의물 축제 및 3.1 만세운동 재현행사 2건(53백만원) 확정
  - 각 마을회에서 제출한 사업의 시급성·형평성을 감안하여 마을별 최소 1건씩 예산 배분, 예산액에 맞춰 34건(725백만원) 소규모주민숙원사업 추진

### □ 회의사진





## 전동면 예산협의회 회의내용

### □ 회의 개요

- 회 의 명 : '23년 전동면 예산협의회 회의
- 회의일시 : (1차) 6. 22.(수) 11:00, (2차) 9. 12.(화) 14:00
- 회의장소 : (1차) 복검 소회의실, (2차) 복검 소회의실
- 참석대상 : (1차) 12명, (2차) 12명(기획예산분과 위원, 회장, 간사, 관계 공무원 등)
- 회의안건 : 주민총회 상정안건(마을계획사업, 소규모주민숙원사업) 검토 및 주민숙원사업 우선순위 결정, 자치분권특별회계 예산(마을계획·주민제안·자치역량강화) 편성 검토 및 의견수렴

### □ 주요 회의내용

- (1차) 총회 상정 마을계획사업 승인 3건 및 주민숙원사업 우선순위 결정 23건
- (2차) '24년 자치분권특별회계 배분액 내에서 예산(안) 편성

(단위 : 백만원)

| 사업구분  |            | 2023년 예산액 | 2024년 배분액 | 2024년 편성액 |
|---|------------|-----------|-----------|-----------|
| 계   |            | 906.54    | 929.58    | 929.58    |
| 지역자율사업  | 소규모 주민숙원사업 | 665       | 689.96    | 689.96    |
|   | 마을계획사업     | 20        | 20        | 20        |
|   | 지역문화행사     | 10        | 10        | 10        |
| 생활불편해소사업  |            | 150       | 150       | 150       |
| 자치역량강화사업<br>(주민자치프로그램, 회의참석 실비 등)<br>※ 전년 대비 위원 수 감소(28명→24명) |            | 61.54     | 59.62     | 59.62     |

## 소정면 예산협의회 회의내용

### □ 회의 개요

- 회 의 명 : '23년 소정면 예산협의회 회의
- 회의일시 : (1차) 6. 26.(월) 16:00, (2차) 9. 8.(금) 14:00
- 회의장소 : (1차) 면 대회의실, (2차) 면 대회의실
- 참석대상 : (1차) 예산협의회 위원 10명, (2차) 13명(예산협의회 위원 및 관계공무원 등)
- 회의안건 : 주민총회 상정안건 검토 및 '24년 자치분권특별회계 예산배분액 확정에 따른 예산편성조정

### □ 주요 회의내용

- (1차) 사업 변경(안) 총회상정 동의여부 및 총회상정 안건 결정
- (2차) '24년 예산편성 관련 자치분권특별회계 운영 변경사항 안내 및 예산 편성안 의견 수렴
  - 제1회 소정면 주민총회 개최결과 내용 확인
  - 市 → 面 예산배분 한도액 확정에 따른 예산내용 확인
  - (소규모주민숙원사업) 주민총회로 선정된 14개 사업(456,000천원) 중 13개 사업(428,000천원)과 설계용역비 및 부대비(22,920천원) 추진
  - (마을계획사업) 市에서 사전 통보한 한도액은 20,000천원이나 소규모 주민숙원사업 예산에서 4,000천원을 조정하여 24,000천원으로 편성
  - (자치역량강화사업) 市에서 통보한 예산액 59,620천원으로 결정

## 한솔동 예산협의회 회의내용

### □ 회의 개요

- 회 의 명 : '23년 한솔동 예산협의회 회의
- 회의일시 : (1차) 6. 13.(화) 19:00 / (2차) 9. 11.(월) 16:00
- 회의장소 : 한솔동 행정복지센터 2층 회의실
- 참석대상 : 주민자치회 위원 및 관계 공무원 등
- 회의안건 : '24년 자치분권특별회계 세출예산 편성 협의 등

### □ 주요 회의내용

- (1차) '24년 주민제안사업(안) 및 마을계획사업(안) 타당성 검토 및 우선순위 결정
- (2차) 지역자율사업 내 사업별 배분액 조정, 소규모 주민숙원·마을계획사업 예산액 자문 및 조정

## 도담동 예산협의회 회의내용

### □ 회의 개요

- 회 의 명 : '23년 도담동 예산협의회 회의
- 회의일시 : (1차) 9. 8.(금) 16:00 / (2차) 10. 29.(일) (서면)
- 회의장소 : 도담동 복합커뮤니티센터 2층 누리실
- 참석대상 : 주민자치회 위원 및 관계 공무원 등
- 회의안건 : '24년 자치분권 특별회계 편성을 위한 예산안 결정 및 조정

### □ 주요 회의내용

- (1차) 도담동 지역자율사업 예산액 심의 및 확정
  - 당초 선정된 사업비 대비 10,600천원 추가 배정된 소규모 주민숙원사업의 사업비를 마을계획사업 사업비로 편성하여 감액되는 사업이 없도록 예산안 편성
  - 주민들의 수요 및 원활한 마을계획 사업 추진을 위하여 제2차 도람뜰근린공원 특화사업에 4,000천원, 마을TV 제작 사업에 800천원 증액
  - 정액배분된 예산의 경우 정액을 유지하여 편성 요구
  - 조경 유지관리 사업 등은 현행 수준을 유지하는 것으로 예산안 확정
- (2차) 자치분권특별회계 예산 조정 관련 논의
  - '24년 자치분권 특별회계 규모가 조정되어, 지역문화행사 사업 30%(11,500천원), 소규모 주민숙원 사업에서 우선순위 고려하여 감액 결정
  - 상대적으로 우선순위가 낮은 봄철·가을철 도로변 화분식재 유지관리 사업을 각 10,000천원, 총 20,000천원 감액 요구
  - 원활한 마을계획 사업 추진 및 환경 조성을 위하여 연속성 사업인 도담구석구석 마을TV제작 사업에 2,000천원 증액 요구

## 아름동 예산협의회 회의내용

### □ 회의 개요

- 회 의 명 : '23년 아름동 예산협의회 회의
- 회의일시 : (1차) 6. 16.(금) 19:00 / (2차) 9. 7.(목) 19:00
- 회의장소 : 아름동 복검 2층 대회의실
- 참석대상 : 주민자치위원 및 관계공무원 등
- 회의안건 : '24년 마을계획 및 주민제안사업 논의 및 확정

### □ 주요 회의내용

- (마을계획사업) 주민투표 결과, 소관부서 검토결과를 반영하여 추진사업 확정 및 읍면동별 배분 한도액을 고려한 예산액 조정

(단위:천원)

| 우선순위 | 사 업 명                     | 사업비    | 조정예산   | 증 감    |
|------|---------------------------|--------|--------|--------|
| 계    | 5건                        | 63,000 | 71,000 | 8,000  |
| 1    | 아름명품길 조성사업                | 8,000  | 13,000 | 5,000  |
| 2    | 아름 에코 플리마켓(친환경 나눔 장터)     | 20,000 | 20,000 | -      |
| 3    | 아름뜰공원 목재 데크 개선 사업         | 15,000 | 13,000 | △2,000 |
| 4    | 아름가족 걷기대회                 | 10,000 | 10,000 | -      |
| 5    | 복검외벽 미세먼지 알림 및 디지털 벽시계 설치 | 10,000 | 15,000 | 5,000  |

- (주민제안사업) 주민투표 결과, 배분 한도액, 사업의 효과성 및 명확성 등을 고려하여 추진사업 확정 및 예산액 조정

(단위:천원)

| 우선순위 | 사 업 명                     | 사업비    | 조정예산   | 증 감 |
|------|---------------------------|--------|--------|-----|
| 계    | 8건                        | 98,500 | 98,500 | -   |
| 1    | 아름동 휴식과 힐링 문화 공간 조성사업 2단계 | 20,000 | 20,000 | -   |
| 2    | 학생들의 행복한 등하굣길 만들기 사업      | 7,000  | 7,000  | -   |
| 3    | 가족과 함께하는 아름길 마을 투어        | 10,000 | 10,000 | -   |
| 4    | 청소년문화 특화거리 버스킹공연          | 20,000 | 20,000 | -   |
| 5    | 내 손안의 특별한 비서 스마트폰 교육      | 3,500  | 3,500  | -   |
| 6    | 청소년 거리음악회 음향장비 구입         | 10,000 | 10,000 | -   |
| 7    | 주민참여형 마을방송 프로그램 교육        | 6,000  | 6,000  | -   |
| 8    | 아름동 복검 로비 홍보게시판 설치사업      | 22,000 | 22,000 | -   |

## 종촌동 예산협의회 회의내용

### □ 회의 개요

- 회 의 명 : '23년 종촌동 예산협의회 회의
- 일시 및 장소
  - (1차) '23. 6. 19.(월) 17:00 / 복컴 1층 회의실
  - (2차) '23. 6. 27.(화) 19:00 / 복컴 4층 사무국
  - (3차) '23. 9. 11.(월) 20:00 / 복컴 3층 회의실
- 참석대상 : 주민자치위원 및 관계공무원 등
- 회의안건 : '24년 자치분권특별회계 예산안 조정 및 확정

### □ 주요 회의내용

- (1차) '24년 주민제안사업(안) 및 마을계획사업(안) 타당성 검토 및 우선순위 결정
- (2차) 1차 예산협의회 의결된 주민제안 사업 중 '제천뜰 근린공원 불빛 거리 조성(50,000천원)'을 '로맨틱 정원 조성(50,000천원)'으로 변경
- (3차) '24년 자치분권특별회계 예산 배분액 확정에 따른 사업별 예산액 조정

## 고운동 예산협의회 회의내용

### □ 회의 개요

- 회 의 명 : '23년 고운동 예산협의회 회의
- 회의일시 : (1차) 6. 29.(목) 10:30 / (2차) 9. 11.(월) 11:00
- 회의장소 : 고운동 북측 복검 1층 대회의실
- 참 석 : 주민자치위원 및 관계공무원 등
- 회의안건 : '24년 자치분권특별회계 예산안 조정 및 확정

### □ 주요 회의내용

- (안건 1) '손에 손잡고 돌레길 한바퀴' 예산액 조정
- (안건 2) '솔뜰근린공원 도화 정원 조성' 사업명 변경
- (안건 3) '주민친화적인 실개천 산책로 조성' 편성액 조정(40,000천원 → 24,000천원)
- (안건 4) '지역문화행사' 편성액 조정(50,000천원 → 46,140천원)
- (안건 5) '꽃길조성사업' 편성액 조정(36,000천원 → 20,000천원)
- (안건 6) '겨울철 복검 야간 경관 개선' 편성액 조정(5,000천원 → 21,000천원)
- (안건 7) '고운환경지킴이단' 사업 의견 수렴
- (안건 8) '우리같이 고운또랑 밤마실 가요' 사업 포토존 설치 개소수  
(3개소 → 1개소) 변경 등 주민의견 수렴

## 보람동 예산협의회 회의내용

### □ 회의 개요

- 회 의 명 : '23년 보람동 예산협의회 회의
- 회의일시 : (1차) 3. 15.(목) 17:00 / (2차) 6. 27.(화) 17:00 / (3차) 9. 11.(월) 17:00 / (4차) 9. 19.(화) 서면 / (5차) 10. 27.(금) 18:00
- 회의장소 : 보람동 복검 4층 대회의실
- 참 석 : 보람동장 등 관계공무원 및 주민자치위원
- 회의안건 : '24년 마을계획사업(안) 및 주민제안사업(안) 결정 및 자치분권특별회계 예산안 감액 조정 등

### □ 주요 회의내용

- '24년 마을계획사업(안) 및 주민제안사업(안) 결정
  - '24년 소규모 주민숙원사업 1순위로 선정된 횡단보도 무더위 그늘막 사업비가 최근 3년간 사업비에 비해 다소 부족하게 편성되어 있어 480천원 증편성 요구(4,000천원 → 4,480천원)
  - 추후 그늘막 구입 시 개폐 효율성 등을 고려하여 전자동식 그늘막 구입 검토 필요
  - 횡단보도 바닥 보행 신호등 설치 시 유동인구 및 학령인구 등을 고려하여 보다 많은 주민들의 안전을 도모하기 위한 적절한 위치 선정 필요
  - '24년 소규모 주민숙원사업에서 가로변 계절꽃 식재, 보람동 회전교차로 중앙화단 조성 등 조경 사업이 많은 비중을 차지하고 있으므로, 사업 수행 시 식재 종류 및 위치 등을 신중히 고려하여 예산이 낭비되지 않도록 노력하여야 함



○ '24년도 자치분권특별회계 예산안 감액 조정

- 재정여건 고려, 지역문화행사 및 소규모 주민숙원사업에 감액 조정 논의
- 사업의 시급성, 중요성 및 주민총회 결과를 고려하여 소규모 주민숙원사업 중 후순위 사업인 복کم 내 대기공간 집기 구입 사업 예산 감액

\* (당초) 26,000천원 → 8,000천원으로 조정하는 것으로 의결

| 기존(안)     |            |         | ⇒      | 조정(안)                    |                      |
|-----------|------------|---------|--------|--------------------------|----------------------|
| 313,980천원 |            |         |        | 284,480천원<br>(△29,500천원) |                      |
| 구분        |            | 배분액(천원) |        | 구분                       | 배분액(천원)              |
| 마을계획+주민숙원 |            | 275,480 |        | 마을계획+주민숙원                | 257,480<br>(△18,000) |
|           | 마을계획사업     | 55,000  |        |                          |                      |
|           | 소규모 주민숙원사업 | 220,480 |        |                          |                      |
| 지역문화행사    |            | 38,500  | 지역문화행사 | 27,000<br>(△11,500)      |                      |

## 새롬동 예산협의회 회의내용

### □ 회의 개요

- 회 의 명 : '23년 새롬동 예산협의회 회의
- 회의일시 : (1차) 6. 8.(목) 17:30 / (2차) 9. 11.(월) 16:00
- 회의장소 : 새롬동 행정복지센터 1층 회의실
- 참석대상 : 주민자치위원 및 관계공무원 등
- 회의안건 : '24년 새롬동 마을계획 및 소규모 주민숙원사업 예산(안) 결정 등

### □ 주요 회의내용

- (1차) 마을계획사업 및 소규모 주민숙원사업 예산 배분
- ① 2024년도 새롬동 마을계획사업 예산 배분 결과
  - (洞 당초) 118,000천원 → (市 결정) 108,000천원 → (洞 변경) 123,000천원
  - 지역자율사업 총액 내 자율적 사업 예산 편성으로 소규모 주민숙원사업 증액분 38,320천원에서 마을계획사업에 15,000천원 자율 편성

(단위 : 천원)

| 사 업 명                      | (당초) 예산계획 | (변경) 예산 배분액 | 비 고              |
|----------------------------|-----------|-------------|------------------|
| 총 계                        | 118,000   | 123,000     | 증 15,000         |
| ① 새롬동 외부순환 둘레길 조성          | 50,000    | 50,000      |                  |
| ② 새롬동 상상의숲 행사 및 주민나눔장터     | 20,000    | 28,000      | 사업 통합<br>증 5,000 |
|                            | 3,000     |             |                  |
| ③ 새롬동 버스킹 공연장 무대 설비 및 공연사업 | 35,000    | 35,000      |                  |
| ④ 새롬동 마을 역사문화 기록 사업        | 10,000    | 10,000      |                  |

② 2024년도 새롬동 소규모 주민숙원사업 예산 배분 결과

- 소규모 주민숙원사업 증액분 38,320천원에서 마을계획사업에 15,000천원 자율 편성, 증액분 잔액 23,320천원 소규모 주민숙원사업에 추가 편성
- (洞 당초) 210,000천원 → (市 결정) 248,320천원 → (洞 변경) 233,320천원

(단위 : 천원)

| 사 업 명                 | (당초) 예산계획 | (변경) 예산 배분액 | 비 고      |
|-----------------------|-----------|-------------|----------|
| 총 계                   | 210,000   | 233,320     | 증 23,320 |
| ① 우리마을 테마거리 조성        | 40,000    | 50,000      | 10,000   |
| ② 가덕뜰공원 주변 정원 조성      | 50,000    | 50,000      |          |
| ③ 새롬동 재난 대응(인도 제설 등)  | 20,000    | 20,000      |          |
| ④ 교통섬(회전교차로) 조경 개선 등  | 50,000    | 50,000      |          |
| ⑤ 복컴 어린이 놀이터 등 소모품 교체 | 10,000    | 13,320      | 3,320    |
| ⑥ 주민자치프로그램 강의실 환경 개선  | 40,000    | 50,000      | 10,000   |

○ (2차) 지역문화행사 및 소규모 주민숙원사업 예산액 감액 조정

- ① 지역문화행사 사업 : (당초) 38,500천원 → (조정) 27,000천원
- ② 마을계획사업 : 당초 예산액 유지
- ③ 소규모주민숙원사업 : (당초) 356,320천원 → (조정) 338,320천원

## 대평동 예산협의회 회의내용

### □ 회의 개요

- 회 의 명 : '23년 대평동 예산협의회 회의
- 회의일시 : 7. 4.(화) 19:00
- 회의장소 : 대평동 복검 3층 다목적회의실
- 참석대상 : 주민자치위원 및 관계공무원 등
- 회의안건 : '24년 마을계획과 주민제안사업 검토 및 '23년 주민총회  
상정안 결정

### □ 주요 회의내용

- 마을계획사업(4건/37,000천원) 및 주민제안사업(6건/220,000천원) 원안  
확정으로 주민 총회 상정

## 소담동 예산협의회 회의내용

### □ 회의 개요

- 회 의 명 : '23년 소담동 예산협의회 회의
- 회의일시 : 6. 29.(목) 17:00
- 회의장소 : 소담동 복검 1층 회의실
- 참석대상 : 주민자치위원 및 관계공무원 등
- 회의안건 : '24년 자치분권특별회계 예산 관련 심의
  - '24년 주민제안사업 의견 수렴
  - '24년 마을계획사업 수립현황 공유 및 의견 수렴

### □ 주요 회의내용

- 주민총회 상정 '24년 자치분권특별회계 사업안 결정
  - '24년 주민제안사업 검토 및 주민총회 상정(안) 결정
    - ※ 테마정원 조성 외 12건
  - '24년 마을계획사업 검토 및 주민총회 상정(안) 결정
    - ※ 소담9경 외 2건
- '24년 예산 배분액 확정 시 주민총회 투표로 결정되는 우선순위 1순위부터 해당 순위까지 예산액에 맞춰 확정
- 예산에 맞는 마지막 순위의 사업은 배분액에서 상위 순위 사업을 제외한 나머지 금액으로 맞춰 확정

## 다정동 예산협의회 회의내용

### □ 회의 개요

- 회 의 명 : '23년 다정동 예산협의회 회의
- 회의일시 : (1차) 6. 22.(목) 19:00 / (2차) 9. 12.(화) 19:00
- 회의장소 : 다정동 주민센터 회의실
- 참석대상 : 주민참여예산위원 및 관계공무원 등
- 회의안건 : 주민총회 상정안건 결정, '24년 다정동 자치분권특별회계 (지역자율사업) 예산 편성 논의 등

### □ 주요 회의내용

- (마을계획) 총 7개 사업, 사업비 66,000천원 편성
  - 1차 예산협의 배분액 79,500천원 대비 총 사업비 13,500천원 감액
  - ※ 市 배분액 75,000천원 대비 9,000천원 감액 편성

(단위 : 천원)

| 연번 | 사업명                   | 예산액(안) |        |         | 비고       |
|----|-----------------------|--------|--------|---------|----------|
|    |                       | 1차 협의  | 조정액    | 비교증감    |          |
| 1  | 찾아가는 로컬 푸드매장          | 10,000 | 10,000 |         |          |
| 2  | 다정동 공동 물놀이 시설 운영      | 20,000 | 20,000 |         |          |
| 3  | 조용한 다정동 독서살롱          | 4,500  | 4,500  |         |          |
| 4  | 크린넷 환경 정화 사업          | 20,000 | 10,000 | △10,000 | 예산 축소 편성 |
| 5  | 다정 다정 줍깅              | 10,000 | 10,000 |         |          |
| 6  | 다정동 오수중계펌프장 울타리 환경 개선 | 5,500  | 5,500  |         |          |
| 7  | 마을 사진 콘테스트 공모전 개최     | 9,500  | 6,000  | △3,500  | 사업규모 축소  |
| 합계 | 총 7개 사업               | 79,500 | 66,000 | △13,500 |          |

○ (주민숙원) 총 10개 사업, 255,000천원 편성

- 1차 예산협의 배분액 225,000천원 대비 총사업비 30,000천원 증액

※ 市 배분액 246,000천원 대비 9,000천원 증액 편성

(단위 : 천원)

| 연번 | 사업명              | 예산액(안)  |         |        | 비고      |
|----|------------------|---------|---------|--------|---------|
|    |                  | 1차 협의   | 조정액     | 비교증감   |         |
| 1  | 다정동 일원 그늘막 설치    | 40,000  | 50,000  | 10,000 | 사업범위 확대 |
| 2  | 다정한 갤러리 조명 설치    | 5,000   | 5,000   |        |         |
| 3  | 바닥신호등 설치         | 40,000  | 40,000  |        |         |
| 4  | 주민편의 집기 구입       | 10,000  | 10,000  |        |         |
| 5  | 주민센터 실내 공간 개선 공사 | 20,000  | 40,000  | 20,000 | 사업범위 확대 |
| 6  | 제천변 안전 로고젝터 설치   | 20,000  | 20,000  |        |         |
| 7  | 다정동 일원 경관 정비     | 40,000  | 40,000  |        |         |
| 8  | 복کم CCTV 설치      | 10,000  | 10,000  |        |         |
| 9  | 다정동 공원 의자 환경 개선  | 20,000  | 20,000  |        |         |
| 10 | 복کم 광장 조경 정비     | 20,000  | 20,000  |        |         |
| 합계 | 총 10개 사업         | 225,000 | 255,000 | 30,000 |         |

## 해밀동 예산협의회 회의내용

### □ 회의 개요

- 회 의 명 : '23년 해밀동 예산협의회 회의
- 회의일시 : (1차) 5. 1.(월) 16:00 / (2차) 9. 8.(금) 19:00
- 회의장소 : 해밀동주민센터 2층 다목적회의실
- 참석대상 : 주민자치위원 및 관계공무원 등
- 회의안건 : '24년도 마을계획·주민제안사업 계획 논의 및 예산규모 조정

### □ 주요 회의내용

- (1차)
  - '22~'23년 사업 환류 및 진행 상황 점검결과 연속성 있는 제안사업 필요
  - '24년 실행 마을계획·주민제안사업 검토 및 주민총회 상정안건 결정
- (2차)
  - '24년 자치분권특별회계 예산배분액에 따라 일부 사업 예산 규모 감액 불가피성 전달 및 내용 숙지
  - 참여 위원들 논의에 따라, 사업별 예산 조정 방향성 합의 후 '24년도 실행 마을계획·주민제안사업 예산 규모 결정



## 반곡동 예산협의회 회의내용

### □ 회의 개요

- 회 의 명 : '23년 반곡동 예산협의회 회의
- 회의일시 : (1차) 5.24.(금) 17:00 / (2차) 9.11.(월) 10:00 / (3차) 10.27.(금) 서면
- 회의장소 : 반곡동 주민센터 소회의실(1층)
- 참석대상 : 반곡동장 등 관계공무원, 주민자치회 위
- 회의안건 : 주민총회 상정(안) 결정, 배분액 결정 및 예산액 조정 등

### □ 주요 회의내용

- (1차) 주민총회 상정안건 결정(마을계획사업 3, 주민제안사업 13)
- (2차) 마을계획사업 및 소규모주민숙원사업 등 배분액 결정 및 조정
  - '23년 축제 집행액(49,786천원) 감안하여 차년도 마을계획사업 「2024 수루배와 새나루의 만남」 행사운영비 증액(40,000천원 → 50,000천원)
  - 삼성천 벌레 퇴치를 위한 송사리 방류 민원 접수에 따라 「소통과 건강이 있는 에코&반곡」의 프로그램으로 추진하는 것에 동의
  - 주민제안사업 중 「해충 방역관리」는 보건소에서 재배정 예산을 추가 편성할 예정으로서 사업 삭제
  - 주민제안사업 중 「복검시설 내 시계 설치」는 주민총회 투표에서 최하 득표 사업으로서 삭제
  - 민원사항을 반영하여 「복검 GX룸 시설 개선」(12,000천원), 「LED 로고 켄터 설치」(22,000천원) 사업 추가 제안
- (3차) 자치분권특별회계 예산 조정 관련 논의
  - '24년 자치분권 특별회계 규모가 조정으로 지역문화행사 및 소규모 주민숙원 사업에서 우선순위 고려하여 감액 결정
  - \* 상대적으로 우선순위가 낮은 복검외벽 조명시계 설치사업 15,000천원, LED로고 켄터 추가설치 3,000천원 총 18,000천원 감액 조정

## 어진동 예산협의회 회의내용

### □ 회의 개요

- 회 의 명 : '23년 어진동 예산협의회 회의
- 회의일시 : (1차) '23. 7. 18.(화) 19:00 / (2차) '23. 9. 7.(목) 19:00
- 회의장소 : 어진동 복검 2층 대회의실
- 참석대상 : 어진동장 등 관계공무원 및 주민자치위원
- 회의안건 : 주민총회 안건 결정 및 '24년 자치분권특별회계 예산안 조정·확정

### □ 주요 회의내용

- (1차) 마을계획사업 및 주민제안사업 사업타당성 및 예산 적정 산정여부 검토 등
- (2차) 마을계획사업 및 소규모주민숙원사업 예산안 조정 및 확정
  - ① (마을계획) 당초 요구 대비 48백만원 증편성(82백만원→130백만원)
    - (방축천 분수길 조성사업) '23년 산책로 분수길 조성사업의 연장  
으로 전년 사업비에 준하여 편성 필요(22,500천원 →50,000천원)
    - (정부청사 잔디밭에 영화보러 갈래?) 지역문화행사와 연계하여  
추진 가능하므로 사업비 감편성(17,500천원→10,000천원)
    - (너와 내가 이'어진' 플리마켓) 행사 실효성 제고를 위해 사업비  
증편성(17,500천원→20,000천원)
    - (크리스마스 축제) '23년 크리스마스 축제의 연장으로 전년 사업  
규모에 준하여 편성 필요(24,500천원 →50,000천원)

② (소규모주민숙원) 당초 요구 대비 72백만원 증편성(60백만원 →133백만원)

- (어진동 경관정비사업) 경관정비 대상 범위 확대(어진동 복کم 경관 개선 항목 추가)로 사업비 증편성(32,000천원→42,760천원)
- (어진식객 ‘앱’ 개발) 통상 앱 개발에 소요되는 현실적인 개발비 수준을 감안하여 사업비 증편성(8,000천원→30,000천원)
- (요리조리교실) 통상 요리교실 운영에 소요되는 강사비, 재료비 등 현실적인 수준을 감안하여 사업비 증편성(8,000천원→30,000천원)
- (태극기가 바람에~) 계양대 설치 기반 조성을 위한 시설 공사비가 추가 소요될 것으로 예상, 사업비 증편성(6,000천원→20,000천원)
- (하나되는 뜰 합창단) 합창단 구성·운영, 합창제 개최를 위한 강사비, 운영비 등 현실 수준을 감안, 사업비 증편성(6,000천원 →20,000천원)

## 나성동 예산협의회 회의내용

### □ 회의 개요

- 회 의 명 : '23년 나성동 예산협의회 회의
- 회의일시 : (1차) 7. 4.(화) 19:00 / (2차) 9. 7.(목) 18:10
- 회의장소 : 나성동 주민센터 1층 회의실
- 참석대상 : 관계공무원 및 주민자치회 위원 등
- 회의안건
  - (1차) '24년 마을계획사업 및 주민제안사업 타당성 검토 및 주민총회 상정안건 결정
  - (2차) '24년 자치분권특별회계 배분액 안내 및 사업별 예산편성한 확정

### □ 주요 회의내용

- (1차) 마을계획사업(5건) 및 주민제안사업(6건) 주민총회 상정 확정

| 연번 | 기 존                        |        |   | 변 경                   |         |
|----|----------------------------|--------|---|-----------------------|---------|
|    | 사 업 명                      | 금액(천원) |   | 사 업 명                 | 금액(천원)  |
| 1  | 도시상징광장 '한여름 밤의<br>돛자리 영화제' | 15,000 | ⇒ | 나성의 밤 '돛자리 문화제'       | 20,000  |
| 2  | 나성동 꽃나래 거리 조성              | 15,000 | ⇒ | 원안추진                  | 15,000  |
| 3  | 나성동 상가와<br>함께 하는 크리스마스     | 10,000 | ⇒ | 원안추진                  | 10,000  |
| 4  | 신호없는 횡단보도<br>투광기 설치        | 24,000 | ⇒ | 신호없는 횡단보도<br>안전 조명 설치 | 36,000  |
| 5  | 스마트 그늘막 설치                 | 8,000  | ⇒ | 스마트 그늘막 설치            | 25,500  |
|    | 총 계                        | 72,000 |   |                       | 106,500 |

| 연번 | 기 존                           |         |   | 변 경             |         |
|----|-------------------------------|---------|---|-----------------|---------|
|    | 사 업 명                         | 금액(천원)  |   | 사 업 명           | 금액(천원)  |
| 1  | 나성동 꽃바구니 정원 조성                | 30,000  | ⇒ | 나성동 회전교차로 정원 조성 | 30,000  |
| 2  | 꽃피는 불빛정원 조성                   | 50,000  | ⇒ | 나성동 루미나리에 조성    | 50,000  |
| 3  | 조명거리 조성                       | 20,000  | ⇒ | 별빛거리 조성         | 20,000  |
| 4  | 복합 외벽 LED 시계 설치               | 15,000  | ⇒ | 삭제 (시급성 저조)     |         |
| 5  | 주민자치프로그램 장비 구입                | 15,000  | ⇒ | 원안추진            | 15,000  |
| 6  | 외로움이 사라지는<br>나릿재마을 공유주방       | 50,000  | ⇒ | 나릿재마을 공유주방      | 50,000  |
| 7  | 신호없는 횡단보도 안전<br>LED 시선 유도등 설치 | 30,000  | ⇒ | 삭제 (마을계획사업과 중복) |         |
| 8  | 신호없는 횡단보도 안전바<br>탁조명등 설치      | 30,000  | ⇒ | 삭제 (마을계획사업과 중복) |         |
| 9  | 나성가족 1평 정원 만들기                | 21,290  | ⇒ | 원안추진            | 21,290  |
|    | 총 계                           | 261,290 |   |                 | 186,290 |

○ (2차) 마을계획사업(5건) 및 주민제안사업(5건) 예산편성 확정

| 연번 | 기 존                |         |   | 확 정          |                    |
|----|--------------------|---------|---|--------------|--------------------|
|    | 사 업 명              | 금액(천원)  |   | 사 업 명        | 금액(천원)             |
| 1  | 신호없는 횡단보도 안전조명 설치  | 36,000  | ⇒ | 원안유지         | 36,000             |
| 2  | 스마트 그늘막 설치         | 25,500  | ⇒ | 원안유지         | 15,000             |
| 3  | 나성동 꽃나래 거리 조성      | 15,000  | ⇒ | 나성동 꽃나래 거리조성 | 30,000<br>(15,000) |
| 4  | 나성의 밤 돛자리 문화축제     | 20,000  | ⇒ | 원안유지         | 20,000             |
| 5  | 나성동 상가와 함께하는 크리스마스 | 10,000  | ⇒ | 원안유지         | 10,000             |
|    | 총 계                | 106,500 |   | 총 계          | 121,500            |

| 연번 | 기 존            |         |   | 확 정          |         |
|----|----------------|---------|---|--------------|---------|
|    | 사 업 명          | 금액(천원)  |   | 사 업 명        | 금액(천원)  |
| 1  | 별빛거리 조성        | 20,000  | ⇒ | 원안유지         | 20,000  |
| 2  | 주민자치프로그램 장비구입  | 15,000  | ⇒ | 삭제 (일반회계 편성) |         |
| 3  | 나성동 회전교차로 정원조성 | 30,000  | ⇒ | 원안유지         | 30,000  |
| 4  | 나성동 루미나리에 조성   | 50,000  | ⇒ | 원안유지         | 50,000  |
| 5  | 나성가족 1평 정원 만들기 | 21,290  | ⇒ | 원안유지         | 21,290  |
| 6  | 나릿재마을 공유주방     | 50,000  | ⇒ | 원안유지         | 50,000  |
|    | 총 계            | 186,290 |   | 총 계          | 171,290 |



## 20. 정책연구용역 심의위원회 의결서





## 2023년도 용역심의위원회 정기회의 결과 보고

❖ 2024년 신규 연구용역비 사업의 추진여부와 기존 연구용역의 진행상황 점검 및 활용 등을 심의하기 위한 용역심의위 회의결과를 보고 드림

### □ 회의개요

- 일시·장소 : '23. 10. 6.(금) 14:30 / 세종시청 집현실(517호)
- 참석위원 : 위원장(행정부시장), 위원 16명(당연직 6, 시의원 2, 외부 8)
- 심의내용
  - 2024년 본예산 연구용역비 사업 심의(35건)
  - 연구용역 진행상황 점검 및 활용 결과

### □ 심의결과

- ① 2024년 본예산 연구용역비 사업:
- 원안가결 32건, 조건부 승인 2건, 부결 1건

| 심의결과           | 주요내용   |
|----------------|--|
| 원안가결<br>(32건)  | ■ 국제교류 거점도시 육성 기본계획 연구용역 등 32건<br>- 택시 관련 용역(교통과) 통합 권고                                |
| 조건부 승인<br>(2건) | ■ 세종시 한우 브랜드 상표 개발용역 (동물위생방역과)<br>- 공모전 선행<br>■ 공공보건의료 중장기 발전계획 용역 (보건정책과)<br>- 북부권 포함 |
| 부 결<br>(1건)    | ■ 박상근류 가야금 산조 무형유산 학술조사 (문화유산과)<br>- 시급성·필요성 부족  |

- ② 연구용역 진행상황 점검 및 활용결과 : 원안가결

- 주요 심의 의견
- 2040년 세종도시기본계획 수립 용역중지 사유 위원들에게 보고(도시과)
- 부처간 협의·연구기관과의 소통 통한 중복 용역 통합 제안

**붙임1**
**2024년 본예산 연구용역비 사업 심의대상 목록**

| 연번            | 소관부서          | 용역명  | 사업비<br>(천원) | 심의결과     |           |    | 비고        |
|---------------|---------------|--|-------------|----------|-----------|----|-----------|
|               |               |  |             | 원안<br>가결 | 조건부<br>승인 | 부결 |           |
| 계             | 17개 부서        | 총 35건<br>※ 사업비는 요구액 기준임                        | 4,349,556   | 32       | 2         | 1  |           |
| ❖ 기획조정실 (2건)  |               |  |             |          |           |    |           |
| 1             | 대외협력<br>담당관   | 국제교류 거점도시 육성 기본<br>계획 연구용역                     | 92,500      | O        |           |    |           |
| 2             |               | 세종시민 삶의 질 제고를 위한<br>중요도·만족도 조사·분석연구            | 17,000      | O        |           |    |           |
| ❖ 시민안전실 (1건)  |               |  |             |          |           |    |           |
| 3             | 사회<br>재난과     | 2024년 세종시 위험성평가 컨설팅<br>용역                      | 70,000      | O        |           |    |           |
| ❖ 미래전략본부 (3건) |               |  |             |          |           |    |           |
| 4             | 미래수도<br>기반조성과 | 2024년 세종특별자치시 보행안전<br>및 편의증진 기본계획 수립 용역        | 200,000     | O        |           |    |           |
| 5             |               | 2024년 세종특별자치시 지능형<br>교통체계(ITS) 기본계획 수립 용역      | 250,000     | O        |           |    |           |
| 6             | 지역균형<br>발전과   | 전의면 사장리 취락지역 생활여건 개조<br>사업 주민역량강화 및 준공백서 제작 용역 | 15,000      | O        |           |    |           |
| ❖ 자치행정국 (1건)  |               |  |             |          |           |    |           |
| 7             | 자치<br>행정과     | 세종기록원 건립 기본계획 수립<br>연구용역                       | 80,000      | O        |           |    |           |
| ❖ 경제산업국 (2건)  |               |  |             |          |           |    |           |
| 8             | 산업<br>입지와     | 세종특별자치시 산업입지 수급<br>계획 수립 용역                    | 100,000     | O        |           |    |           |
| 9             | 동물위생<br>방역과   | 세종시 한우 브랜드 상표 개발용역                             | 50,000      |          | O         |    | 공모전<br>선행 |

| 연번             | 소관부서       | 용역명                                      | 사업비<br>(천원) | 심의결과     |           |    | 비고              |
|----------------|------------|--|-------------|----------|-----------|----|-----------------|
|                |            |  |             | 원안<br>가결 | 조건부<br>승인 | 부결 |                 |
| ❖ 문화체육관광국 [4건] |            |  |             |          |           |    |                 |
| 10             | 문화<br>유산과  | 박상근류 가야금 산조 무형유산<br>학술조사                 | 22,000      |          |           | ○  |                 |
| 11             |            | 세종 등곡리 동제 전승환경<br>조성사업                   | 80,000      | ○        |           |    |                 |
| 12             |            | 세종 무형문화재 전수교육관 건립<br>기본계획 수립 및 타당성 조사 용역 | 50,000      | ○        |           |    |                 |
| 13             |            | 세종시 매장문화재 유존지역<br>정보 고도화 사업              | 464,000     | ○        |           |    |                 |
| ❖ 보건복지국 [2건]   |            |  |             |          |           |    |                 |
| 14             | 아동<br>청소년과 | 세종특별자치시 제3기 아동친화<br>도시 발전계획              | 60,000      | ○        |           |    |                 |
| 15             | 보건<br>정책과  | 공공보건의료 중장기 발전계획<br>용역                    | 80,000      |          | ○         |    | 목부권<br>포함       |
| ❖ 건설교통국 [7건]   |            |  |             |          |           |    |                 |
| 16             | 도시과        | 세종특별자치시 도시공업지역<br>기본계획 수립용역              | 245,000     | ○        |           |    |                 |
| 17             | 건축과        | 건축자산 진흥 시행계획 수립 용역                       | 62,000      | ○        |           |    |                 |
| 18             |            | 2024년 디지털 항공사진 판독 용역                     | 145,000     | ○        |           |    |                 |
| 19             |            | 세종특별자치시 경관계획 재수립<br>용역                   | 215,000     | ○        |           |    |                 |
| 20             |            | 세종특별자치시 범용디자인 기<br>본계획 수립 용역             | 151,800     | ○        |           |    |                 |
| 21             | 교통과        | 세종특별자치시 제2차 택시운송<br>사업 발전 시행계획 수립 용역     | 48,000      | ○        |           |    | 통합<br>권고        |
| 22             |            | 세종특별자치시 택시총량 산정 및<br>택시 운임요율 조정 검토 용역    | 68,000      | ○        |           |    | 21번<br>+<br>22번 |



| 연번            | 소관부서          | 용역명                                  | 사업비<br>(천원) | 심의결과     |           |    | 비고 |
|---------------|---------------|--------------------------------------|-------------|----------|-----------|----|----|
|               |               |                                      |             | 원안<br>가결 | 조건부<br>승인 | 부결 |    |
| ❖ 환경녹지국 [13건] |               |                                      |             |          |           |    |    |
| 23            | 환경<br>정책과     | 제3차 세종특별자치시 기후위기<br>적응대책 세부시행계획 수립용역 | 57,000      | O        |           |    |    |
| 24            |               | 세종특별자치시 대기환경관리<br>시행계획 수립 연구용역       | 65,700      | O        |           |    |    |
| 25            |               | 세종특별자치시 도시생태현황<br>지도 작성(갱신) 용역       | 185,626     | O        |           |    |    |
| 26            |               | 세종특별자치시 빗공해 방지계획<br>수립 용역            | 50,000      | O        |           |    |    |
| 27            |               | 세종특별자치시 야생생물 보호<br>구역 지정계획서 작성 용역    | 55,000      | O        |           |    |    |
| 28            |               | 2024년 세종특별자치시 지역화학<br>사고 대응 계획 수립    | 22,000      | O        |           |    |    |
| 29            | 자원<br>순환과     | 세종특별자치시 음식물류 폐기물<br>발생억제 계획 수립 용역    | 20,000      | O        |           |    |    |
| 30            |               | 세종특별자치시 생활폐기물조합<br>처리시설 기술진단 용역      | 80,200      | O        |           |    |    |
| 31            | 물관리<br>정책과    | 세종시 금강권역 지류하천 물<br>환경 모니터링 분석 연구 용역  | 688,730     | O        |           |    |    |
| 32            |               | 세종특별자치시 지하수관리계획<br>수립                | 360,000     | O        |           |    |    |
| 33            | 정원도시조성<br>추진단 | 2025 세종국제정원도시박람회<br>정책성 등급조사 연구용역    | 50,000      | O        |           |    |    |
| 34            |               | 세종시 정원관광 활성화 계획<br>연구용역              | 50,000      | O        |           |    |    |
| 35            |               | 2025 세종국제정원도시박람회<br>티 개발 용역          | 100,000     | O        |           |    |    |