

# 2024년도 제1회 추경예산(안) 사업설명서 2-2

- 산업건설위원회 · 교육안전위원회 -





## 목 차

● **산업건설위원회**

## <일 반 회 계>

○ 미래전략본부	5
· 지역균형발전과	7
· 지능형도시과	21
○ 경제산업국	29
· 경제정책과	31
· 기업지원과	49
· 소상공인과	69
· 산업입지와	83
· 농업정책과	93
· 로컬푸드과	123
· 동물위생방역과	153
○ 건설교통국	171
· 도시과	173
· 건축과	179
· 주택과	187
· 도로과	193
· 교통과	205
○ 환경녹지국	217
· 환경정책과	219
· 자원순환과	233
· 물관리정책과	243
· 산림공원과	257
· 정원도시조성추진단	279

○ 농 업 기 술 센 터 .....	289
○ 공 공 건 설 사 업 소 .....	301
○ 공 원 관 리 사 업 소 .....	309
· 공원관리과 .....	311
· 녹지관리과 .....	321
○ 도 로 관 리 사 업 소 .....	331
○ 차 량 등 록 사 업 소 .....	361
○ 상 하 수 도 사 업 소 .....	369
· 상수도과 .....	371
· 하수도과 .....	379

## <기타특별회계>

○ 주택사업 .....	387
○ 교통사업 .....	395
· 미래수도기반조성과 .....	397
· 교통과 .....	405
○ 수질개선 .....	417
○ 폐기물처리시설 .....	425
○ 하 수 도 .....	431

## ● 교육안전위원회

### <일 반 회 계>

○ 시 민 안 전 실 .....	441
· 안전정책과 .....	443
· 사회재난과 .....	457
· 자연재난과 .....	463
· 민원과 .....	477
· 토지정보과 .....	483



# **산업건설위원회**



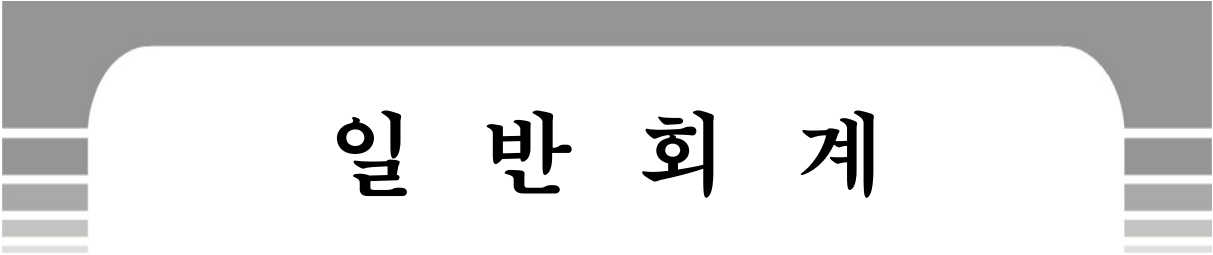

# 일 반 회 계



## **미래전략본부**





## **지역균형발전과**



## 사 업 목 차

1. 부강면 부강리 도시재생사업 .....	11
2. 북세종 농촌중심지활성화사업 .....	14



## 1

## 부강면 부강리 도시재생사업(계속)

예산안 : 74쪽, 담당자 : 박철순

균형개발팀장 임현수 (☎300-2731)

## 1 편성요구액

(단위:천원)

편 성 목 (통계목)		2021년	2022년	2023년	2024년 예산액			2025년 이 후
					계	기정액	추경편성	
계	예산액	4,665,000	2,216,100	3,060,000	830,000	630,000	200,000	2,818,900
	지출액	694,239	566,516	650,777	-	-	-	-
일반운영비 (사무관리비)	예산액	3,000	5,900	5,000	-	-	-	-
	지출액	2,270	740	-	-	-	-	-
연구개발비 (연구용역비)	예산액	360,000	420,000	430,000	-	-	-	770,000
	지출액	264,700	294,276	353,076	-	-	-	-
민간이전 (민간경상사업보조)	예산액	-	-	-	-	-	-	50,000
	지출액	-	-	-	-	-	-	-
민간자본이전 (민간자본사업보조 (이전재원))	예산액	-	-	-	-	-	-	44,000
	지출액	-	-	-	-	-	-	-
자치단체등이전 (공기관등에 대한 경상적 위탁사업비)	예산액	200,000	200,000	-	-	-	-	-
	지출액	200,000	200,000	-	-	-	-	-
시설비및부대비 (시설비)	예산액	4,055,000	1,177,200	2,550,000	700,000	500,000	200,000	1,801,900
	지출액	266,339	71,500	271,416	-	-	-	-
시설비및부대비 (감리비)	예산액	35,000	323,000	50,000	-	-	-	53,000
	지출액	-	-	15,000	-	-	-	-
시설비및부대비 (시설부대비)	예산액	12,000	-	5,000	-	-	-	-
	지출액	930	-	2,200	-	-	-	-
자산취득비 (자산 및 물품취득비)	예산액	-	-	20,000	130,000	130,000	-	100,000
	지출액	-	-	9,085	-	-	-	-

## 2 편성사유

## ① 사업개요

- 사업구분 : 군특보조, 자체
- 사업내용 : 부강면의 노인 및 취약계층 지원을 위한 핵심 거점 조성
  - (HW) 부강행복돌봄센터, 부강마실공방 및 안전보행로 조성 등
  - (SW) 도시재생 중간지원조직인 현장지원센터 운영 및 주민역량강화사업 시행
- 사업기간 : 2020.1.1~2025.12.31
- 사 업 비 : 830,000천원(시비 100%) ※ 시비 매칭비 미확보분
  - ※ 총사업비 : 157.5억원(국비 75억, 시비 75억, 지방채 7.5억)
- 추진근거 : 「도시재생 활성화 및 지원에 관한 특별법」
- 사전절차이행여부

구 분	중기지방재정계획	지방재정영향평가	투자심사	공유재산관리계획	정수물품승인	지방보조금	연구용역	행사·축제	민간위탁	출자·출연금
대상/비대상	대상	대상	비대상	대상	비대상	비대상	대상	비대상	비대상	비대상
반영/미반영	반영	반영	해당없음	반영	해당없음	해당없음	반영	해당없음	해당없음	해당없음

[중기재정 수요전망 (단위 : 천원)]

- ('24) 830,000 ('25) 2,818,900 ('26) - ('27) - ('28) -

[연차별 투자계획]

(단위 : 천원)

구 분	총사업비	기투자	당해연도	'25	'26	'27	'28 이후
계	15,750,000	12,101,100	830,000	2,818,900	0	0	0
국 비	7,500,000	7,500,000	-	-	-	-	-
시 비	7,500,000	3,851,100	830,000	2,818,900	-	-	-
기 타	750,000	750,000	-	-	-	-	-

② 추정내용 및 산출근거

○ (시설비및부대비) 시설비 200,000천원 요구

○ 부강마실공방 2차년도('24년) 공사비 부족분 200,000천원 요구

- [('23년 건축(1차분)(407,484천원) + 24년 공사비(943,667천원<sup>1)</sup>) - 기편성액(1,151,151천원<sup>2</sup>)]

<sup>1)</sup>건축(2차분, 756,772), 전기(110,455), 통신(56,440), 소방(20,000) / <sup>2)</sup>본예산('23년 651,151), '24년 500,000)

③ 편성 필요성 및 증감 사유

○ 부강마실공방 2차년도 건축·전기·통신·소방공사를 위한 예산편성 필요

④ 참고자료

○ 부강면 도시재생활성화계획 구상도

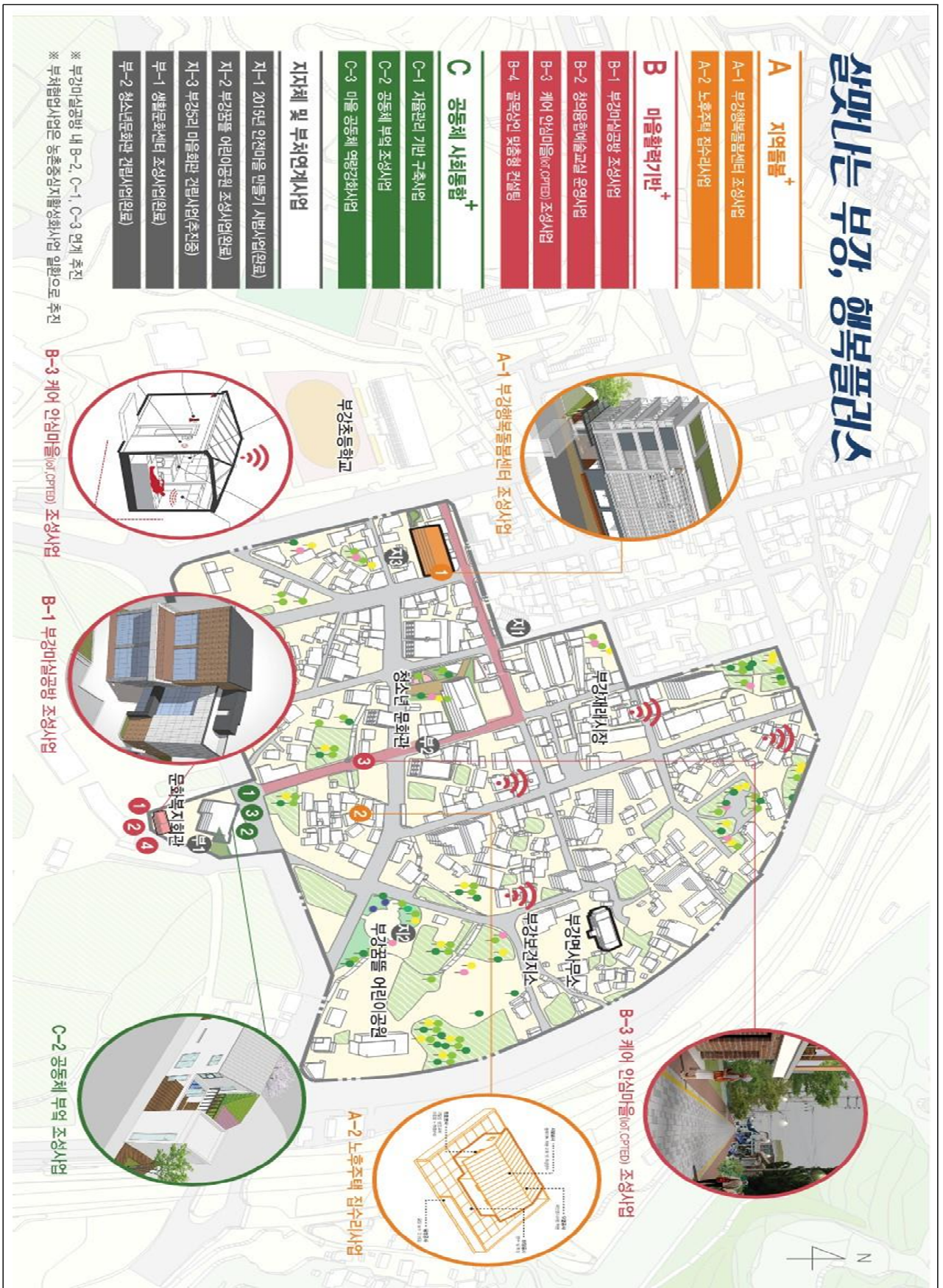

## 2

## 북세종 농촌중심지활성화사업(계속)

예산안 : 74쪽, 담당자 : 장금태 농촌활성화팀장 양선목(☎300-2741)

## 1 편성요구액

(단위:천원)

편성목 (통계목)		2021년	2022년	2023년	2024년 예산액		추경편성	2025년 이후
					계	기정액		
계	예산액	1,090,000	1,900,000	8,166,726	4,933,000	3,082,000	1,851,000	755,274
	지출액	925,937	714,731	6,598,922	-	-		
일반운영비 (사무관리비)	예산액	10,000	5,000	5,000	8,800	6,160	2,640	5,000
	지출액	9,646	2,835	7,000	-	-		
일반운영비 (공공운영비)	예산액	-	-	-	42,240	29,568	12,672	48,000
	지출액	-	-	-	-	-		
연구개발비 (연구용역비)	예산액	370,000	400,000	476,300	584,790	409,353	175,437	566,274
	지출액	337,399	392,025	406,900	-	-		
일반보전금 (기타보상금)	예산액	-	35,040	36,120	31,892	22,324	9,568	36,000
	지출액	-	-	28,720	-	-		
시설비및부대비 (시설비)	예산액	700,000	1,409,960	7,364,306	3,893,038	2,354,027	1,539,011	-
	지출액	574,203	281,571	6,023,705	-	-		
시설비및부대비 (감리비)	예산액	-	50,000	280,000	-	-	-	-
	지출액	-	38,300	129,820	-	-		
시설비및부대비 (시설부대비)	예산액	10,000	-	5,000	2,640	1,848	792	-
	지출액	4,689	-	2,777	-	-		
시설비및부대비 (행사관련시설비)	예산액	-	-	-	17,600	12,320	5,280	-
	지출액	-	-	-	-	-		
자산취득비 (자산및물품취득비)	예산액	-	-	-	352,000	246,400	105,600	100,000
	지출액	-	-	-	-	-		

## 2 편성사유

## ① 사업개요

- 사업구분 : 균특보조, 자체
- 사업내용 : 북세종 농촌중심지활성화사업(H/W 돌봄,문화지원센터 건립, S/W 지역역량강화 등)
- 사업기간 : 2019.1.~2025.12.(7년)
- 사업비 : 4,933,000천원(국비 3,035,000천원, 시비 1,898,000천원)
  - ※ 총사업비: 176억원(국비 70%, 시비 30%)
- 추진근거 : 「농림어업인 삶의 질 향상 및 농어촌지역 개발촉진에 관한 특별법」 제38조



○ 사전절차이행여부

구분	중기지방재정계획	지방재정영향평가	투자심사	공유재산관리계획	정수물품승인	지방보조금	연구용역	행사·축제	민간위탁	출자·출연금
대상/비대상	대상	대상	비대상*	대상	대상	비대상	비대상	비대상	비대상	비대상
반영/미반영	반영	반영	해당없음	반영('21년)	'24 추진	해당없음	해당없음	해당없음	해당없음	해당없음

\* [지방재정법 시행령 제41조의2 별표] '10. 「지방자치분권 및 지역균형발전에 관한 특별법」 제74조에 따른 지역균형발전특별회계의 세출 사업 중 일반 농산어촌 개발 사업'에 해당

[중기재정 수요전망 (단위 : 천원)]

- ('24) 4,933,000 ('25) 755,274

[연차별 투자계획]

(단위 : 천원)

구분	총사업비	기투자('19~'23)	당해연도	2025년	비고
계	17,600,000	11,911,726	4,933,000	755,274	
국비	12,320,000	8,756,000	3,035,000	529,000	
시비	5,280,000	3,155,726	1,898,000	226,274	

② 추경 요구내용 및 산출근거

○ 요구액 1,851,000천원

- (국비 감액) '24년도 본예산 편성시 입력 오류 국비 감액 △47,000천원

\* △47,000천원 = 3,082,000천원(당초) - 3,035,000천원(변경)

- (시비 증액) 국비 매칭사업으로 '24년도 국비 3,035,000천원 확정에 따라 '24년 본예산에 미편성 금액 및 '23년 매칭 부족 시비 증액 1,898,000천원 편성 필요

\* 1,898,000천원 = 597,274천원('23년도 미매칭분) + 1,300,726천원('24년 미매칭분)

['23년 예산편성 내역]

- 시 재정 여건상 '23년도 본예산 및 추경에 시비 매칭 부족 597,274천원

구분		2023년도 예산액(천원)			비고
		합계	국비	시비	
필요액		8,764,070	6,135,000	2,629,000	국 70 : 시 30
편성액	본예산	6,366,526	6,134,800	231,726	
	1회 추경	1,800,200	200	1,800,000	
	합계	8,166,726	6,135,000	2,031,726	
차액		597,274	0	597,274	'24 1회 추경 필요

['24년 예산편성 내역]

- 국비 입력오류 47,000천원, '24년도 본예산 시비 매칭 부족 1,300,726천원

구분		2024년도 예산액(천원)			비고
		합계	국비	시비	
필요액		4,335,726	3,035,000	1,300,726	국 70 : 시 30
편성액	본예산	3,082,000	3,082,000	-	
	1회 추경	1,253,726	△47,000	1,300,726	'24 1회 추경 필요
	합계	4,335,726	3,035,000	-	
차액		0	0	0	

### ③ 편성 필요성 및 산출내역

- 북세종 상생돌봄·문화지원센터 2개소에 대한 건축공사 진행 중으로 '24년 하반기 준공을 목표로 사업을 추진 중에 있음, 원활한 공사 추진 및 운영조직 육성을 위해 1,851,000천원 편성 필요

- 상생돌봄지원센터 : '22. 09. 설계완료 및 공사 착공('22. 9 ~ '24. 下)
- 상생문화지원센터 : '22. 12. 설계완료 및 공사 착공('23. 4 ~ '24. 下)

#### ○ 요구사업비 산출내역

(단위: 천원)

구분	예산액	비고
<b>합계</b>	<b>4,933,000</b>	
<b>사무관리비</b>	8,800	• 거점시설 2개소 준공에 따른 사무용품, 사업홍보 등 물품구입
<b>공공운영비</b>	42,240	• 북세종 상생돌봄·문화지원센터 시범운영 관련, 시설 운영비 - 전기요금(30,000천원), 수도요금(3,600천원), 소방안전점검(2,400천원), 전기안전점검(3,840천원), 승강기점검(2,400천원)
<b>연구용역비</b>	584,790	• 상생돌봄센터 운영조직 육성 및 배후마을 서비스 전달을 위한 지역역량강화용역 추진
<b>기타보상금</b>	31,892	• 사무장 활동비 * 농림부 일반농산어촌개발사업 시행지침 준용 - 사무장 활동비(월 2,020천원* × 10월) = 24,240천원 • PM자문수당(956.5천원 × 8월) = 7,652천원
<b>시설비</b>	3,893,038	• 상생돌봄지원센터 건립공사비 = 1,993,038천원 • 상생문화지원센터 건립공사비 = 1,900,000천원
<b>시설부대비</b>	2,640	• 시설부대비 = 2,640천원
<b>행사관련시설비</b>	17,600	• 상생돌봄·문화지원센터 통합 개관식 = 17,600천원 × 1개소
<b>자산취득비</b>	352,000	• 상생돌봄지원센터 건립 이후 운영물품 구입 = 240,000천원 • 상생문화지원센터 건립 이후 운영물품 구입 = 112,000천원

### ④ 참고자료

- '24년 국비 예산 확정 내역(농림축산식품부)
- 북세종 농촌중심지활성화사업 개요



## 농림축산식품부

수신 수신자 참조

(경유)

제목 '24년 일반농산어촌개발사업 예산내역 알림

1. 관련 : 농림축산식품부 농촌계획과-4129(2023.09.13.) 호.
2. '24년도 일반농산어촌개발사업 예산내역을 붙임과 같이 알려드리니, 각 지자체에서는 지방비 확보, 관련 법령 검토 및 사전절차 이행 등 원활한 사업 추진을 위한 준비에 만전을 기하시기 바랍니다.
3. 아울러, 총사업비 초과 지구가 포함된 시·군은 사업비 조정현황 및 조치결과를 붙임2와 붙임3 서식에 따라 작성하여 2024.1.5(금)까지 제출하여 주시기 바랍니다.  
\* 총사업비 초과지구가 포함된 시군은 사업비 조정 후 '24년 예산내역 확정 예정이며, 증액지구는 일반농산어촌개발사업 투자원칙을 준수하여 농식품부와 협의 필요.

- 붙임 1. 2024년 일반농산어촌개발사업 예산내역 1부.  
2. 2024년 총사업비 초과지구 현황(서식) 1부.  
3. 총사업비 초과에 따른 2024년 계속사업비 조정현황(서식) 1부. 끝.

### 농림축산식품부장관

수신자 해양수산부장관(어촌어항재생과장), 경기도지사(농업정책과장), 강원특별자치도지사(농정과장), 충청북도지사(농업정책과장), 충청남도지사(농촌활력과장), 전라남도지사(농업정책과장), 경상북도지사(농촌활력과장), 경상남도지사(농업정책과장), 세종특별자치시장(농업정책과장), 제주특별자치도지사(자치행정과장), 대구광역시장(농산유통과장)

사무관 이창학 농촌계획과장 전결 2023. 12. 26.  
협조자 하경희  
시행 농촌계획과-5706 (2023. 12. 26.) 접수 농업정책과-23734 (2023. 12. 27.)  
우 30110 세종특별자치시 다솜2로 94, 농림축산식품부 농촌계획과 (여진동) / <http://www.mafra.go.kr>  
전화번호 044-201-1556 팩스번호 044-868-6507 / [Ichak@korea.kr](mailto:Ichak@korea.kr) / 비공개

구분	부처	계정	계속/신규	시·도	시·군	사업유형	세부내역	지구명	'24년 정부안 (국비: 백만원)
1	농식품부	세종	계속	세종	세종시	농촌중심지활성화	농촌중심지활성화	북세종	3,035
2	농식품부	세종	신규	세종	세종시	시군역량강화	시군역량강화	세종시	47

◇ 조치원읍을 거점으로 기초생활기반 확충, 배후마을(연서, 전동, 연동)에 대한 생활서비스 전달을 통한 농촌 기초생활수준 향상

## □ 사업개요

- (위 치) 조치원읍 및 배후지역(연동·연서·전동면) 총 107개 행정리
- (기 간) '19~'25년(7년간)
- (사업비) 17,600백만원(균특 12,320백만원, 시비 5,280백만원)
- (내 용)
  - 돌봄·문화 공급거점 조성: 돌봄센터와 문화센터 조성, 운영체계 구축
  - 돌봄·문화 전달체계 구축: 돌봄나르미 및 문화나르미 운영
  - 사업추진 역량강화: 농촌포럼 운영, 농촌중심지 활성화 홍보, 농촌중심지 활성화 지원

## □ 사업내용

(단위: 백만원)

목 표	사 업 명	구 분	사 업 비
① 돌봄·문화 공급거점 조성	1-1 상생돌봄 지원센터 건립	HW	7,161.0
	1-2 상생돌봄지원센터 운영조직 육성	SW	160.0
	1-3 상생문화 지원센터 건립	HW	6,070.0
	1-4 상생문화지원센터 운영체계 구축	SW	90.0
② 돌봄·문화 전달체계 구축	2-1 상생돌봄 나르미 운영	SW	1,380.0
	2-2 상생문화 나르미 운영	SW	720.0
③ 사업추진 역량강화	3-1 상생농촌포럼 운영	SW	180.0
	3-2 농촌중심지 활성화 홍보	SW	240.0
	3-3 농촌중심지 활성화 지원	SW	252.0
제경비		SW	1,347.0
합 계			17,600

## □ 예산현황



(단위: 백만원)

구분		2019	2020	2021	2022	2023	2024	2025
합계	17,600	475	280	1,090	1,900	8,167	4,933	755
국비	12,320	332	196	763	1,330	6,135	3,035	529
시비	5,280	143	84	327	570	2,032	1,898	226

## □ 추진상황

- 북세종 농촌중심지활성화사업 예비계획수립 용역 추진('17. 10. 13.~)
- 사업 추진위원회 구성 및 운영('17. 11. 2.~)
- 농림부 심사 추진('18. 4월) 및 사업 선정('18. 9월)
- 북세종 농촌중심지활성화사업 기본계획 승인('20. 12월) 및 고시('21. 1월)
- 시행계획 수립 및 지역역량강화용역 추진('21. 4월 ~ '23.6월)
- 상생돌봄지원센터 및 상생문화지원센터 건축설계('21. 6월~'22. 10월)
- 거점시설 건립공사 착공(상생돌봄지원센터 '22.10월~'24. 下 / 상생문화지원센터 '23.4월~'24. 下)
- 상생돌봄·문화지원센터 건립공사 지속 추진('22.10월 ~ '24년 下)
- 상생돌봄·문화지원센터 준공 및 운영 준비('24년 下)

## □ 돌봄 · 문화 공급거점 조성 [13,231백만원]

	상생돌봄지원센터 건립(HW)	상생문화지원센터 건립(HW)
현황	공정율 76%, 내부마감 진행중	공정율 52%, 내·외부마감 진행중
예산	7,161백만원	6,070백만원
위치	조치원을 원리 141-68일원	조치원을 남리 60-1일원
규모	대지면적: 3437㎡, 건축면적:725㎡, 연면적:1,734㎡	대지면적: 6,169㎡, 건축면적: 744㎡, 연면적: 1,493㎡
배치도		



## 지능형도시과





## 사 업 목 차

1. 스마트도시 국내·외 협력체계 구축 .....	25
2. 세종 시티앱 운영 .....	26
3. CCTV 구축 및 운영 .....	27



## 1

## 스마트도시 국내·외 협력체계 구축(계속)

예산안 : 76쪽, 담당자 : 권별님

지능형도시팀장 임미라 (☎300-6611)

## ① 편성요구액

(단위:천원)

편 성 목 (통계목)		2021년	2022년	2023년	2024년 예산액			2025년 이 후
					계	기정액	추경편성	
국외이전 (국제부담금)	예산액	8,000	8,000	8,800	-	8,450	△8,450	-
	지출액	7,384	7,800	7,800	-	-		

## ② 편성사유

## ① 사업개요

- 사업구분 : 자체
- 사업내용 : 서울시 주도로 세계도시 간 전자정부 교류·촉진을 위해 설립('10.9.)한 국제기구 세계스마트시티기구(WeGO) 회원\* 가입비(연회비)  
\* (한국회원/7개) (광역) 서울, 세종, 제주 (기초) 김포, 성남, 고양, 안양
- 사업기간 : 2024.1.1~2024.12.31
- 사 업 비 : 0원
- 추진근거 : 「스마트도시 조성 및 산업진흥 등에 관한 법률」 제3조의2(국가 등의 책무)
- 사전절차이행여부

구	분	중기지방재정계획	지방재정영향평가	투자심사	공유재산관리계획	정수물품승인	지방보조금	연구용역	행사·축제	민간위탁	출자·출연금
대상/비대상	대상	비대상	비대상	비대상	비대상	비대상	비대상	비대상	비대상	비대상	비대상
반영/미반영	반영	해당없음	해당없음	해당없음	해당없음	해당없음	해당없음	해당없음	해당없음	해당없음	해당없음

## [중기재정 수요전망 (단위 : 천원)]

- ('24) 0 ('25) 0 ('26) 0 ('27) 0 ('28) 0

## ② 추경내용 및 산출근거

- 세계스마트시티기구(WeGO) 회원 연회비 8,450천원 감액 요구
- (산출근거) 6,500USD\* × 1,300KRW\*\* = 8,450천원  
\* 인구 및 1인당 GDP 적용하여 책정  
\*\* 회원도시 인구와 1인당 소득을 기준으로 산정 \$6,500에, WeGO 사무국 내부 기준 환율 (1 USD = 1,200 KRW)적용하여 산출 후 환율 변동 고려

## ③ 편성 필요성 및 증감사유

- 우리시는 '16.10. 최초 가입하여 회원도시 자격을 유지 중이나, 가입 이후 실질적인 역할의 실효성이 적어 연회비 8,450천원 감액 요구  
※ '23년 활동 : WeGO 사업설명회 1회, 총회 1회 참석

## 2

## 세종 시티앱 운영(계속)

예산안 : 76쪽, 담당자 : 김혜진 국가시범도시팀장 유명식 (☎300-6631)

## ① 편성요구액

(단위:천원)

편 성 목 (통계목)		2021년	2022년	2023년	2024년 예산액			2025년 이 후
					계	기정액	추경편성	
일반보전금 (기타보상금)	예산액	19,640	30,000	29,250	28,500	20,000	8,500	50,000
	지출액	19,640	5,688	27,133	2,593	2,593		

## ② 편성사유

## ① 사업개요

- 사업구분 : 자체
- 사업내용 : '세종 시티앱' 서비스 이용 활성화를 위한 인센티브 정책 운영
- 사업기간 : 2024.1.1~2024.12.31
- 사 업 비 : 28,500천원(시비 100%)
- 추진근거 : 「세종특별자치시 스마트도시 조성 및 육성 등에 관한 조례」 제3조
- 사전절차이행여부

구 분	중기지방 재정계획	지방재정 영향평가	투자심사	공유재산 관리계획	정수물품 승인	지방 보조금	연구용역	행사· 축제	민간 위탁	출자· 출연금
대상/비대상	대상	비대상	비대상	비대상	비대상	비대상	비대상	비대상	비대상	비대상
반영/미반영	반영	해당없음	해당없음	해당없음	해당없음	해당없음	해당없음	해당없음	해당없음	해당없음

## [중기재정 수요전망 (단위 : 천원)]

- ('24) 28,500 ('25) 50,000 ('26) 50,000 ('27) 50,000 ('28) 50,000

## ② 추경내용 및 산출근거

- 가입자 및 참여 등 서비스 활성화로 '세종 시티앱' 세종포인트 8,500천원 증액 요구  
- 가입자 19,000명('23.12월 14,512명) \* 3,000점 \* 50%(포인트 활용율) = 28,500천원

## ③ 편성 필요성 및 증감사유

- '세종 시티앱' 가입자 및 참여 등 서비스 활용이 지속적 증가

구 분	가입자(명)		시티앱 방문(건)		콘텐츠 접속(건)		세종포인트 적립·활용(원)	
	신규	누계	방문	누계	접속	누계	적립	활용(환전 등)
2023년	6,852	14,512	169,801	261,664	342,694	508,097	52,521,000	27,133,320
2022년	5,811	7,660	78,147	92,583	140,736	165,403	10,551,216	5,688,000
2021년	1,849	1,849	14,436	14,436	24,667	24,667	1,029,318	15,000

- 포인트 활용(환전 등) 집행기준에 따라 월 2,375,000원 범위내 운영중으로 조기 마감  
※ ('24.2월 현재) 423건 4,645,660원(환전 408건 4,496,000/ 기부 15건 149,660) 포인트 활용 신청

## 3

## CCTV 구축 및 운영(계속)

예산안 : 76쪽, 담당자 : 안윤기 통합정보센터팀장 고인석 (☎300-2451)

## ① 편성요구액

(단위:천원)

편 성 목 (통계목)		2021년	2022년	2023년	2024년 예산액		2025년 이 후
					계	기정액 추경편성	
시설비및부대비 (시설비)	예산액	350,000	550,000	1,770,000	731,000	550,000	1,327,000
	지출액	345,651	549,125	1,761,098	-	-	

## ② 편성사유

## ① 사업개요

- 사업구분 : 자체, 재난안전특별교부세
- 사업내용 : 범죄예방과 시민안전 확보를 위해 既 설치된 저화소 CCTV 교체
- 사업기간 : 2024.1.1~2024.10.31
- 사 업 비 : 731,000천원(시비 640,500천원, 재난안전특별교부세 90,500천원)
- 추진근거 : 「보행안전 및 편의증진에 관한 법률」 제24조(보행자 안전을 위한 영상 정보처리기기 등의 설치), 「스마트도시 조성 및 산업진흥 등에 관한 법률」 제19조, 2023년도 재난안전관리 특별교부세 교부 알림 및 관리 카드 제출 요청('23.12.26.)
- 사전절차이행여부

구 분	중기지방 재정계획	지방재정 영향평가	투자심사	공유재산 관리계획	정수물품 승인	지방 보조금	연구용역	행사· 축제	민간 위탁	출자· 출연금
대상/비대상	대상	비대상	비대상	비대상	비대상	비대상	비대상	비대상	비대상	비대상
반영/미반영	반영	해당없음	해당없음	해당없음	해당없음	해당없음	해당없음	해당없음	해당없음	해당없음

## [중기재정 수요전망 (단위 : 천원)]

- ('24) 731,000 ('25) 1,327,000 ('26) 1,327,000 ('27) 600,000 ('28) 600,000

## [연차별 투자계획]

(단위 : 천원)

구 분	총사업비	기투자	당해연도	'25	'26	'27	'28 이후
계	10,699,000	6,114,000	731,000	1,327,000	1,327,000	600,000	600,000
국 비	-	-	-	-	-	-	-
시 비	8,858,500	4,364,000	640,500	1,327,000	1,327,000	600,000	600,000
기 타	1,840,500	1,750,000	90,500	-	-	-	-

## ② 추경내용 및 산출근거

- 사업내용 : 시민 안전을 위한 읍·면·동 저화소 CCTV 교체(54대)
  - 지방비 의무매칭사업으로 총 사업비 181,000천원의 50%인 재난안전특별교부세 90,500천원 교부받음('23.12.26.)
  - 나머지 50%인 시비 90,500천원을 매칭하여 저화소 CCTV 교체
    - ※ 기존 저화소 교체대상 CCTV는 연차별('17 ~ '23) 투자를 통해 순차적 교체 완료, 잔여 54대(130만화소) 교체 추진
- 세부 산출근거

사업명		사업내용	비고
시설비	저화소 CCTV 교체	(소요예산) 181,000,000원 ※ 지방비 의무매칭사업비 90,500,000원, 재난안전관리 특별교부세 90,500,000원 (산출근거) - 저화소 CCTV 교체(54대) · 회전형카메라: 3,500,000원×49대 ≒ 172,000,000원 · 고정형카메라: 1,830,000원×5대 ≒ 9,000,000원 (편성사유) - 노후된 저화소 CCTV(130만 화소 → 2백만 화소 이상) 교체를 통해 사건발생 시 증거자료 화질개선	

## ③ 편성 필요성 및 증감사유

- 저화질 영상으로 기인한 각종 범죄예방 등 초동대응의 지연, 영상 활용의 어려움 발생
- 원활한 지능형 관제 체계 도입을 위한 고화질 영상 확보 필요
- 경찰청 및 시민 영상제공 요청 민원 증가 등 영상정보 화질 향상 필요
  - ※ 영상제공 요청 민원: '22년 4,393건 → '23년 4,917건

# 경 제 산 업 국





# 경 제 정 책 과



## 사 업 목 차

1. 세종산업기술단지(TP) 운영 .....	35
2. 경제포럼 운영 .....	36
3. SW융합클러스터2.0 .....	37
4. 미래차 연구센터 운영 .....	39
5. 지역과학문화 역량강화 .....	41
6. 지역협력혁신성장사업 .....	43
7. 과학벨트 네트워크 플랫폼 사업 .....	44
8. 신재생에너지 주택지원사업 .....	45
9. LPG소형저장탱크 보급사업 .....	46



## 1

## 세종산업기술단지(TP) 운영(계속)

예산안 : 95쪽, 담당자 : 박민규

경제정책팀장 엄충섭 (☎300-4011)

## 1 편성요구액

(단위:천원)

편 성 목 (통계목)		2021년	2022년	2023년	2024년 예산액		2025년 이 후
					계	기정액 추경편성	
출연금 (출연금)	예산액	1,836,687	2,137,658	2,207,341	1,922,728	2,052,827	△130,099 2,256,785
	지출액	1,836,687	2,137,658	2,207,341	1,220,044	1,220,044	

## 2 편성사유

## ① 사업개요

- 사업구분 : 자체
- 사업내용 : 세종테크노파크 행정지원실 직원(원장, 행정실장, 직원 등) 인건비 및 운영비 지원
- 사업기간 : 2024.1.1~2024.12.31
- 사 업 비 : 1,922,728천원(시비 100%)
- 추진근거 : 세종산업기술단지 사업시행자 설립 및 운영에 관한 조례 제9조(운영지원),  
산업기술단지 지원에 관한 특례법 제17조(국가·지방자치단체의 출연 등)
- 사전절차이행여부

구 분	중기지방재정계획	지방재정영향평가	투자심사	공유재산관리계획	정수물품승인	지방보조금	연구용역	행사·축제	민간위탁	출자·출연금
대상/비대상	대상	비대상	비대상	비대상	비대상	비대상	비대상	비대상	비대상	대상
반영/미반영	반영	해당없음	해당없음	해당없음	해당없음	해당없음	해당없음	해당없음	해당없음	반영

## [중기재정 수요전망 (단위 : 천원)]

- ('24) 1,922,728 ('25) 2,256,785 ('26) 2,324,488 ('27) 2,394,223 ('28) 2,466,049

## ② 추경내용 및 산출근거

- 세종TP 운영 출연금 감액 : (당초) 2,052,827천원 → (변경) 1,922,728천원

## ③ 편성 필요성 및 증감사유

- 시 여건을 고려 본관동 및 행정지원실 일반운영비에 소요되는 사업비를 감액조정

## 2

## 경제포럼 운영(계속)

예산안 : 95쪽, 담당자 : 강서령 경제정책팀장 엄충섭 (☎300-4011)

## ① 편성요구액

(단위:천원)

편 성 목 (통계목)		2021년	2022년	2023년	2024년 예산액		2025년 이 후
					계	기정액 추경편성	
민간이전 (민간경상사업보조)	예산액	10,000	9,500	18,000	10,000	14,400	△4,400
	지출액	4,000	9,500	18,000	-	-	
							14,800

## ② 편성사유

## ① 사업개요

- 사업구분 : 자체
- 사업내용 : 지역 상공업 경쟁력 강화를 위한 세종 경제포럼 운영
- 사업기간 : 2024.1.1~2024.12.31
- 사업비 : 14,285천원(시비 10,000천원 자담 4,285천원)
- 추진근거 : 「상공회의소법」 제54조 (지방보조금 기준보조율 70%적용)
- 사전절차이행여부

구분	중기지방재정계획	지방재정영향평가	투자심사	공유재산관리계획	정수물품승인	지방보조금	연구용역	행사·축제	민간위탁	출자·출연금
대상/비대상	대상	비대상	비대상	비대상	비대상	대상	비대상	비대상	비대상	비대상
반영/미반영	반영	해당없음	해당없음	해당없음	해당없음	반영	해당없음	해당없음	해당없음	해당없음

## [중기재정 수요전망 (단위 : 천원)]

- ('24) 10,000 ('25) 14,800 ('26) 15,200 ('27) 15,700 ('28) 16,200

## ② 추경내용 및 산출근거

- 세종경제포럼 운영 예산 4,400천원 감액 요구

(단위 : 천원)

구분		당초	변경	증감	산출기초
합계		20,560	14,285	△6,275	
보조금 (세종시)	소계	14,400	10,000	△4,400	
	강사비	10,500	7,500	△3,000	- 강사료 1,500천원 × 5회
	인쇄비	3,900	2,500	△1,400	- 교재, 현수막 등 500천원 × 5회
자부담 (상공회의소)	소계	6,160	4,285	△1,875	
	행사비	6,160	4,285	△1,875	- 식대 15천원 × 약57명 × 5회

## ③ 편성 필요성 및 증감사유

- 당초 세종경제포럼 7회 개최를 예상하여 예산 14,400천원을 편성하였으나, 개최 횟수를 축소 협의하여 4,400천원 감액조정(당초 7회 → 변경 5회)

## 3

## SW융합클러스터2.0(계속)

예산안 : 95쪽, 담당자 : 류남규 미래산업팀장 문상준 (☎300-4041)

## ① 편성요구액

(단위:천원)

편 성 목 (통계목)		2021년	2022년	2023년	2024년 예산액		2025년 이 후
					계	기정액 추경편성	
출연금 (출연금)	예산액	-	-	1,350,000	1,632,000	1,680,000	5,610,000
	지출액	-	-	1,350,000	-	△48,000	

## ② 편성사유

## ① 사업개요

- 사업구분 : 국가직접지원, 자체
- 사업내용 : 지역 특화산업과 SW·ICT 기술이 융합된 신사업의 발굴·사업화를 통해 지역 특화산업 비즈니스 영역의 확장 및 신시장 창출을 위한 SW융합클러스터 조성
- 사 업 비 : 총 17,184,000천원(국비 8,592,000천원, 시비 8,592,000천원)  
- '24년도 사업비 3,264,000천원(국비 1,632,000천원, 시비 1,632,000천원)
- 사업기간 : 2023.4.1~2027.12.31
- 추진근거 : 「지방분권균형발전법」 제14조, 「소프트웨어진흥법」 제3조, 제9조
- 사전절차이행여부

구 분	중기지방재정계획	지방재정영향평가	투자심사	공유재산관리계획	정수물품승인	지방보조금	연구용역	행사·축제	민간위탁	출자·출연금
대상/비대상	대상	대상	대상	비대상	비대상	비대상	비대상	비대상	비대상	대상
반영/미반영	반영	반영	반영	해당없음	해당없음	해당없음	해당없음	해당없음	해당없음	반영

## [중기재정 수요전망 (단위 : 천원)]

- ('24) 1,632,000 ('25) 1,870,000 ('26) 1,870,000 ('27) 1,870,000 ('28) -

## [연차별 투자계획]

(단위 : 천원)

구 분	총사업비	기투자	당해연도	'25	'26	'27	'28 이후
계	17,184,000	2,700,000	3,264,000	3,740,000	3,740,000	3,740,000	-
국 비	8,592,000	1,350,000	1,632,000	1,870,000	1,870,000	1,870,000	-
시 비	8,592,000	1,350,000	1,632,000	1,870,000	1,870,000	1,870,000	-
기 타	-	-	-	-	-	-	-

## ② 추경내용 및 산출근거

- SW융합클러스터2.0 2차년도 사업 지방비 매칭금액 △48,000천원 요구
- '24년도 국비 확정(1,632,000천원)에 따른 시비 매칭비 감액 ※국·시비 1:1 매칭

(단위 : 천원)

구 분	계	국비	시비	산출기초
계	3,264,000	1,632,000	1,632,000	
인건비	880,140	440,070	440,070	<ul style="list-style-type: none"> <li>• 참여인력 인건비(20명) 880,140천원</li> <li>- 세종TP, 고려대, 홍익대 연구원 등</li> </ul>
사업활동비	763,860	381,930	381,930	<ul style="list-style-type: none"> <li>• 일반수용비 192,500천원</li> <li>- 교육훈련비, 업무위탁대가 및 사례금, 공고·광고료</li> <li>- 사무용품 및 소모성 물품, 각종 수수료 및 사용료 등</li> <li>• 일반용역비 480,000천원</li> <li>- 해커톤대회 참가, 아이디어 경진대회, 자격증 교육 용역 등</li> <li>• 임차료 40,700천원</li> <li>- 회의장 및 행사장 등 임차</li> <li>• 국내·외 여비 45,400천원</li> <li>• 특근매식비 등 5,260천원</li> </ul>
일반연구비	161,500	80,750	80,750	<ul style="list-style-type: none"> <li>• 클러스터 육성전략 기획, 사업 만족도조사</li> <li>산학연계 뉴노멀 프로젝트 등 161,500천원</li> </ul>
민간이전	1,385,000	692,500	692,500	<ul style="list-style-type: none"> <li>• 상용화, 사업화, BM발굴 지원 등 기업지원 1,385,000천원</li> </ul>
자산취득비	48,000	24,000	24,000	<ul style="list-style-type: none"> <li>• 교육용 PC, 노트북, HW, SW 구입비 등 48,000천원</li> </ul>
업무추진비	25,500	12,750	12,750	<ul style="list-style-type: none"> <li>• 회의 준비 및 추진 비용 등 25,500천원</li> </ul>

## ③ 편성 필요성 및 증감사유

- 본 사업은 지역 미래전략산업(특화산업)과 SW융합을 통해 신사업의 발굴·사업화 등 지역 특화산업 비즈니스 영역의 확장 및 신시장 창출, 인력양성을 도모하는 사업으로,
  - 디지털콘텐츠 기반 스마트시티 조성으로 세종시 교육·문화·국제교류 및 복지·건강 등 행정 전 영역에서 SW관련 비즈니스 모델 창출 등 신산업 생태계 조성을 기대할 수 있음
  - 또한, 디지털콘텐츠는 글로벌 경제의 핵심산업으로 떠오르고 있으며, 디지털콘텐츠 적용범위 확대\*가 예상됨에 따라 관련 인프라 구축 필요(전문인력 양성, 기업 성장지원)
- \* 국회세종의사당 건립 관련 국회-행정-언론 간 연계, 세종미디어단지 조성, 자율주행 등
- '24년 국비 사업비 확정에 따른 지방비 매칭비 감액 필요

## ④ 참고자료

- 지역SW산업팀-236(2024.1.23.) 2023년 SW융합클러스터2.0(세종) 연차평가 결과 통보



## 4

## 미래차 연구센터 운영(계속)

예산안 : 95쪽, 담당자 : 김정운 모빌리티산업팀장 정경식 (☎300-4031)

## ① 편성요구액

(단위:천원)

편 성 목 (통계목)		2021년	2022년	2023년	2024년 예산액		2025년 이 후
					계	기정액 추경편성	
출연금 (출연금)	예산액	1,040,000	1,376,000	840,000	325,000	560,000	△235,000
	지출액	1,040,000	1,376,000	840,000	-	-	

## ② 편성사유

## ① 사업개요

- 사업구분 : 국가직접지원, 자체
- 사업내용 : 지역산업거점기관 지원사업을 통해 미래자동차 융합부품소재 산업 거점을 구축하여 기업 성장, 지역 고용 창출 및 경제 활성화 도모
- 사업기간 : 2019.4.1~2024.12.31
- 사 업 비 : 18,781,000천원(국비 12,360,000천원 시비 6,421,000천원)  
- 2024년도 사업비 : 1,079,000천원 (국비 754,000천원, 시비 325,000천원)
- 추진근거 : 산업부 지역산업 거점기관 지원사업 신규추진 적합사업 선정결과 통보('18.4.20, '21.4.29.)
- 사전절차이행여부

구 분	중기지방 재정계획	지방재정 영향평가	투자심사	공유재산 관리계획	정수물품 승인	지방 보조금	연구용역	행사· 축제	민간 위탁	출자· 출연금
대상/비대상	대상	비대상	대상	비대상	비대상	비대상	비대상	비대상	비대상	대상
반영/미반영	반영	해당없음	반영	해당없음	해당없음	해당없음	해당없음	해당없음	해당없음	반영

## [중기재정 수요전망 (단위 : 천원)]

- ('24) 325,000 ('25) - ('26) - ('27) - ('28) -

## [연차별 투자계획]

(단위 : 천원)

구 분	총사업비	기투자	당해연도	'25	'26	'27	'28 이후
계	18,781,000	17,702,000	1,079,000	-	-	-	-
국 비	12,360,000	11,606,000	754,000	-	-	-	-
시 비	6,421,000	6,096,000	325,000	-	-	-	-
기 타	-	-	-	-	-	-	-

## ② 추경내용 및 산출근거

○ 미래차 연구센터 운영 : △235,000천원 요구

- '24년도 국비 확정 예산(754,000천원)에 따라 시비 매칭비 감액(235,000천원)

(단위:천원)

구분	교부 결정액			비고
	변경 전	변경 후	감액	
합계	1,860,000	1,079,000	△781,000	
국비	1,300,000	754,000	△546,000	
시비	560,000	325,000	△235,000	

## ③ 편성 필요성 및 증감사유

○ '24년 국비 확정 예산액변동으로 해당 기준에 맞는 최종 사업비 일부 조정필요  
(국·시비 7:3매칭)

## 5

## 지역과학문화 역량강화(계속)

예산안 : 95쪽, 담당자 : 진수영 과학기술팀장 신명철 (☎300-4021)

## 1 편성요구액

(단위:천원)

편성목 (통계목)		2021년	2022년	2023년	2024년 예산액		2025년 이 후
					계	기정액 추경편성	
자치단체등이전 (공기관등에대한 경상적위탁사업비)	예산액	162,577	162,577	487,577	225,000	262,000	231,750
	지출액	162,577	162,577	487,577	-	-	

## 2 편성사유

## ① 사업개요

- 사업구분 : 국가직접지원, 자체
- 사업내용 : 지역의 과학문화사업을 총괄하는 과학문화거점센터를 통해 지역의 과학문화 주체 발굴, 지원 및 지역특화 과학문화 프로그램 운영 등
- 사업기간 : 2024.1.1~2024.12.31
- 사업비 : 450,000천원(국비 225,000천원 시비 225,000천원)
- 추진근거 : 세종특별자치시 과학기술 진흥 조례 제15조(과학기술문화 확산사업)
- 사전절차이행여부

구분	중기지방재정계획	지방재정영향평가	투자심사	공유재산관리계획	정수물품승인	지방보조금	연구용역	행사·축제	민간위탁	출자·출연금
대상/비대상	대상	비대상	비대상	비대상	비대상	비대상	비대상	비대상	비대상	비대상
반영/미반영	반영	해당없음	해당없음	해당없음	해당없음	해당없음	해당없음	해당없음	해당없음	해당없음

## [중기재정 수요전망 (단위 : 천원)]

- ('24) 225,000 ('25) 231,750 ('26) 238,700 ('27) 245,860 ('28) 253,240

## ② 추경내용 및 산출근거

- 과학문화 지역거점센터 구축·운영 및 지역 특화사업 운영 등 사업비 중 △37백만원 요구

(단위:천원)

구분	계	국비	시비	산출기초
계	450,000	225,000	225,000	
인건비	83,000	83,000	0	- 거점센터 참여인력 2명(책임 1, 전임 1) 인건비 83,000천원
사업활동비	347,000	122,000	225,000	- 연구지원금(과학주체활동지원) 80,000천원 - 지역과학축전 126,000천원 - 지역특화 프로그램 운영(전문가특강 등) 112,000천원 - 세미나 개최비(행사장 임차, 운영비) 3,700천원 - 전문가활용비(기획집필료, 협의회운영 등) 15,000천원 - 여비, 사무용품비, 홍보비, 정산수수료 등 10,300천원
위탁사업비	20,000	20,000	0	- 연구지원금(정책수립) 20,000천원

### ③ 편성 필요성 및 증감사유

- (편성 필요성) 지역 특성을 살린 과학문화 저변 확대를 위해 세종TP(과학문화거점센터)를 중심으로 지역 과학문화 주체 발굴·지원 및 지역특화 과학문화 프로그램 운영 지원
- (감액 사유) '24년도 사업계획 수립시 사업내 개별 프로그램, 운영비 조정 등을 통해 자체 특화사업 추진과 관련하여 국비(225백만원) 대비 초과 지원해오던 시비(262백만원) 중 일부인 37백만원을 감액

### ④ 참고자료

- 지역과학문화 역량강화 주요사업별 내용

주요기능	주요사업명	내용
지역과학문화 실태조사 연구	세종 과학문화 향유 실태조사	▪ 지역민 과학문화 향유도 파악(정책수립)
지역과학문화 주체 발굴 및 활동지원	세종 민간·기관 과학문화 활동 지원	▪ 지역 과학문화 민간(개인), 기업·기관, 공동체 발굴 및 과학활동 지원
	세종 과학문화 소셜 리빙랩	▪ 시민이 직접 지역사회의 현안을 발굴하고 과학으로 해결하는 리빙랩 운영
지역 특화 프로그램 운영	지역과학축전	▪ 신산업(드론) 연계 경연행사 개최, 과학기술 체험 부스 운영
	세종시민 과학캠프	▪ 과학기술 연구기관·기업 탐방 등 참여형 캠프 프로그램 운영
	세종 과학문화 아카데미	▪ 과학문화 커뮤니케이터, 과학 콘텐츠 제작자 등 전문인력 양성을 위한 과학문화 아카데미 운영
	과학문화 포럼·과학콘서트	▪ 전문가 특강 등을 통한 지역 내 과학문화 확산

## 6

## 지역협력혁신성장사업(계속)

예산안 : 96쪽, 담당자 : 석명섭 바이오산업팀장 하인숙 (☎300-4061)

## 1 편성요구액

(단위:천원)

편 성 목 (통계목)		2021년	2022년	2023년	2024년 예산액		2025년
					계	기정액	이 후
출연금 (출연금)	예산액	-	225,000	328,000	45,306	126,000	
	지출액	-	225,000	328,000	-	-	-

추경편성  
△80,694

## 2 편성사유

## ① 사업개요

- 사업구분 : 국가직접지원, 자체
- 사업내용 : 데이터 기반 건강관리 시스템 및 기기개발 / 세종·대전·충남 협력사업
  - (협력산업) 디지털 헬스케어 ※ 우리시 과제 : 데이터기반 아동 스트레스케어 디지털 플랫폼 및 기기 개발
  - (추진방식) 협력 시도 중소·중견기업이 공동주관하는 컨소시엄(기업, 병원 등)에서 해당분야에 대한 기술개발부터 사업화까지 통합지원
- 사업기간 : 2022.1.1~2024.12.31(3년)
- 총사업비 : 1,995,070천원 (국비 1,396,764천원 시비 598,306천원) ※국비:시비=7:3
  - 2024년 사업비 : 151,020천원(국비 105,714천원 시비 45,306천원)
- 추진근거 : 「산업기술혁신 촉진법」 제38조, 「지방분권균형발전법」 제14조
- 사전절차이행여부

구 분	중기지방재정계획	지방재정영향평가	투자심사	공유재산관리계획	정수물품승인	지방보조금	연구용역	행사·축제	민간위탁	출자·출연금
대상/비대상	대상	비대상	비대상	비대상	비대상	비대상	비대상	비대상	비대상	대상
반영/미반영	반영	해당없음	해당없음	해당없음	해당없음	해당없음	해당없음	해당없음	해당없음	반영

## [중기재정 수요전망 (단위 : 천원)]

- ('24) 45,306 ('25) - ('26) - ('27) - ('28) -

## [연차별 투자계획]

(단위 : 천원)

구 분	총사업비	기투자	당해연도	'25	'26	'27	'28 이후
계	1,995,070	1,844,050	151,020	-	-	-	-
국 비	1,396,764	1,291,050	105,714	-	-	-	-
시 비	598,306	553,000	45,306	-	-	-	-

## ② 추경내용 및 산출근거

- '24년 지역협력혁신성장사업 국비 사업비 감액 확정에 따른 지방비 80,694천원 감액
  - 국비 감액분(△188,286천원) : (당초) 294,000천원 → (변경) 105,714천원

## ③ 편성 필요성 및 증감사유

- 3개 시도(세종·대전·충남)가 초광역 디지털헬스케어 산업 육성을 위해 기술개발 및 사업화를 지원하는 사업으로 '24년 국비 사업비 감액에 따른 지방비 감액 필요

## 7

## 과학벨트 네트워크 플랫폼 사업(계속)

예산안 : 96쪽, 담당자 : 석명섭 바이오산업팀장 하인숙 (☎300-4061)

## 1 편성요구액

(단위:천원)

편 성 목 ( 통계 목 )		2021년	2022년	2023년	2024년 예산액		2025년 이 후
					계	기정액 추경편성	
출연금 (출연금)	예산액	30,000	60,000	28,400	-	30,000	△ 30,000
	지출액	30,000	60,000	28,400	-	-	

## 2 편성사유

## ① 사업개요

- 사업구분 : 국가직접지원, 자체
- 사업내용 : 과학벨트 기능지구 육성을 위해 기능지구 지자체가(세종, 천안, 청주) 지역 특화 연구개발 사업 기획 연구회 운영 ※ 시, 세종테크노파크, 3개 참여 연구회로 구성

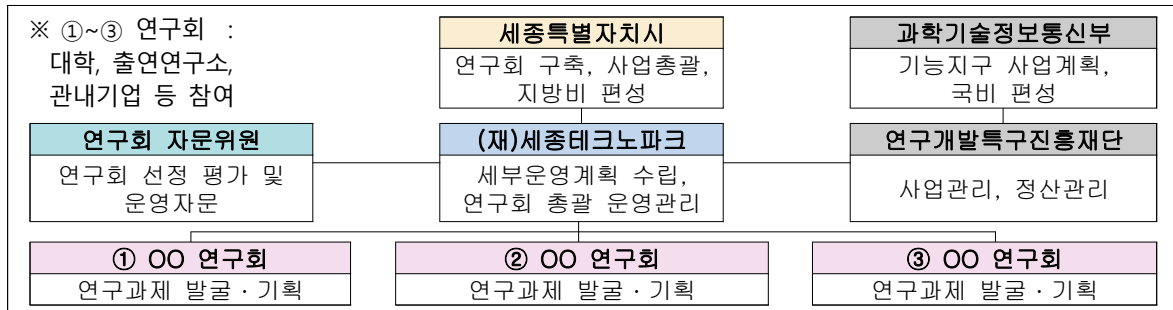

- (총괄 운영방식) 전체 네트워킹, 연구회 관리, 연구회 운영성과 분석보고
- (참여 연구회 역할) 자체 연구회 운영, 연구개발 과제기획
- (참여 연구회 선정) 지역 내·외 산학연 전문가로 평가위원회 구성하여 선정

- 사업기간 : 2024.4.1~2025.3.31
- 사 업 비 : 0원
- 추진근거 : 「국제과학비즈니스벨트 조성 및 지원에 관한 특별법」 제3조  
「세종특별자치시 과학기술 진흥조례」 제14조
- 사전절차이행여부

구 분	중기지방재정계획	지방재정영향평가	투자심사	공유재산관리계획	정수물품승인	지방보조금	연구용역	행사·축제	민간위탁	출자·출연금
대상/비대상	대상	비대상	비대상	비대상	비대상	비대상	비대상	비대상	비대상	대상
반영/미반영	반영	해당없음	해당없음	해당없음	해당없음	해당없음	해당없음	해당없음	해당없음	반영

## [중기재정 수요전망 (단위 : 천원)]

- ('24) - ('25) - ('26) - ('27) - ('28) -

## ② 추경내용 및 산출근거

- '24년 과기부 과학벨트 기능지구 연구회 사업비 전액 삭감에 따라 시비 30,000천원 삭감(국:시=7:3)

## ③ 편성 필요성 및 증감사유

- 과학벨트 기능지구(세종, 천안, 청주)의 연구개발 과제기획 등 혁신 역량강화를 위해 지역주도 연구회를 구성·운영하는 사업으로 '24년 국비(70,000천원) 전액 삭감에 따른 지방비 감액 필요

## 8

## 신재생에너지 주택지원사업(계속)

예산안 : 96쪽, 담당자 : 김진희 에너지팀장 이은형 (☎300-4051)

## 1 편성요구액

(단위:천원)

편 성 목 (통계목)		2021년	2022년	2023년	2024년 예산액		2025년 이 후
					계	기정액 추경편성	
민간자본이전 (민간자본사업 보조(자체재원))	예산액	180,000	180,000	69,600	75,000	144,000	△69,000 77,250
	지출액	178,000	166,800	69,600	-	-	

## 2 편성사유

## ① 사업개요

- 사업구분 : 국가직접지원, 자체
- 사업내용 : 단독주택의 신·재생에너지 설치비 지원
- 사업기간 : 2024.1.1~2024.12.31
- 사 업 비 : 298,300천원(국비 140,000천원 시비 75,000천원 자담 83,300천원)
- 추진근거 : 「신에너지 및 재생에너지 개발·이용·보급 촉진법」 제27조(보급사업)
- 사전절차이행여부

구 분	중기지방재정계획	지방재정영향평가	투자심사	공유재산관리계획	정수물품승인	지방보조금	연구용역	행사·축제	민간위탁	출자·출연금
대상/비대상	대상	비대상	비대상	비대상	비대상	비대상	비대상	비대상	비대상	비대상
반영/미반영	반영	해당없음	해당없음	해당없음	해당없음	해당없음	해당없음	해당없음	해당없음	해당없음

## [중기재정 수요전망 (단위 : 천원)]

- ('24) 75,000 ('25) 77,250 ('26) 79,570 ('27) 81,960 ('28) 84,420

## ② 추경내용 및 산출근거

- 주택지원사업 시 보조금: 75,000천원[총 사업비의 25%(정률 지원), 50가구(태양광 기준)]
  - 산출내역: 5,966천원(태양광) x 0.25 x 50가구 = 75,000천원 ※ 2023년 단가 기준 / 최대 1,500천원 지원
  - 공사비 및 국비 금액('24. 4. 산업부 공고 예정)에 따른 보급 가구수 변동 가능

## ③ 편성 필요성 및 증감사유

- 전년도 실적(58가구, 69,600천원)을 고려한 감액 추진(144,000천원 → 75,000천원)

## ④ 참고자료

- 2023년 신재생에너지보급(주택지원)사업 지원공고(산업통상자원부 공고 제2023-318호)

## 9

## LPG소형저장탱크 보급사업(계속)

예산안 : 96쪽, 담당자 : 안지영 에너지팀장 이은형 (☎300-4051)

## ① 편성요구액

(단위:천원)

편성목 (통계목)		2021년	2022년	2023년	2024년 예산액			2025년 이후
					계	기정액	추경·편성	
자치단체등자본예산 (공기관등에대한 자본적위탁사업비)	예산액	-	-	560,000	360,000	-	360,000	-
	지출액	-	-	560,000	-	-		

## ② 편성사유

## ① 사업개요

- 사업구분 : 국고보조, 자체
- 사업내용 : 도시가스 미공급지역에 LPG소형저장탱크 및 공급배관 등 시설 설치(전동면 청림2리 40세대)
- 사업기간 : 2024.1.1~2024.12.31
- 사업비 : 400,000천원(국비 200,000천원 시비 160,000천원 자담 40,000천원)
- 추진근거 : 액화석유가스의 안전관리 및 사업법 제47조

구분	중기지방재정계획	지방재정영향평가	투자심사	공유재산관리계획	정수물품승인	지방보조금	연구용역	행사·축제	민간위탁	출자·출연금
대상/비대상	대상	비대상	비대상	비대상	비대상	비대상	비대상	비대상	비대상	비대상
반영/미반영	반영	해당없음	해당없음	해당없음	해당없음	해당없음	해당없음	해당없음	해당없음	해당없음

## [중기재정 수요전망 (단위 : 천원)]

- ('24) 360,000 ('25) - ('26) - ('27) - ('28) -

## ② 추경내용 및 산출근거

- LPG 보급 위한 소형 저장 탱크 및 공급배관 설치 지원 위한 사업비 360,000천원 편성 필요
- 산출내역: 소형저장탱크(2~3톤) x 1대 / 배관망, 가스시설 등 40세대
- ※ 공급단가: 도매가 + 50원/kg('23년 공사 기준)

## ③ 편성 필요성 및 증감사유

- 국비사업 선정 및 확정 내시(산업통상자원부 가스산업과2945, 2023.12.28.)에 따라 시비 편성 필요
- LPG용기 대비 가격 경쟁력 높고, 안전성 향상으로 계획적이고 안정적인 배송 가능
- 도시가스 미보급지역에 LPG탱크 보급을 통해 에너지 불균등 해소에 기여

## ④ 참고자료

- 2024년 LPG소형저장탱크 보급사업 마을 수 배분 및 예산 통지(산업통상자원부 가스산업과2945, 23.12.28.)



## 2024년 LPG 소형저장탱크 보급사업 확정 내시 공문



**산업통상자원부**

수신 수신자 참조  
(경유)

제 목 2024년 LPG 소형저장탱크 보급사업(마을단위 지원) 마을 수 배분 및 예산 통  
지

1. 산업통상자원부 가스산업과-2299(2023.10.16.)호 관련입니다.
2. 2024년도 LPG 소형저장탱크 보급사업(마을단위 지원)의 예산이 최종 확정됨에 따라 '불입 1'과 같이 마을 수를 배분하오니, '24.1.26(금)까지 지원대상 마을을 선정하여 우리부로 통보하여 주시기 바랍니다.

1. 탱크부지: ① 탱크부지 설치 가능 토지 일부, ② 마을 내 또는 최소 거리, ③ 소유구분  
+ (군현청 기준) 탱크로부터 반경 500m 이내 또는 한방향 1km 이내  
++ 소유권별: 마을 유류 부지 > 국공유 부지 > 사유지
2. 주민동의: '사립유치위원회'와 '탱크부지'에 대한 주민동의 수(순) (%)
3. 설립도: 100% 당 20세대 이상
4. 시설실태(요건): 학도, 도로(국도, 지방도), 문화재 등지 존재 지역은 지양(지연유무)

○ 급년도 마을확정 시 효율적인 사업 추진을 위해 아래 사항을 고려하여 확정할 여  
정미오니, 선정 마을 제출 시 기존 수요조사서 상 아래 내용을 반드시 재확인하여  
제출해 주시기 바랍니다.

〈마을 제출시 계획안 사항〉

※ 향후일정 : 마을선정(시·도, ~'24.1.26.) → 마을확정(산업부, ~'24.1월말) → 사업시행(시·도, '24.2월초~)

3. 아울러, 「보조금 관리에 관한 법률」 제12조(보조금 예산의 통지)에 따라 2024년 LPG 소형저장탱크 보급사업(마을단위 일반지원) 예산내역을 “붙임 2”와 같이 통보 하오니 참고하시기 바랍니다.

붙임 1. 2024년 LPG 소형저장탱크 보급사업(마을단위 지원) 마을 수 배분.

2. 2024년 LPG 소형저장탱크 보급사업(마을단위 지원) 예산, 끝.

산업통상자원부장관

수신자 경상북도환경개발국(에너지산업과), 경상남도(에너지산업과), 경기도지사(에너지산업과), 세종특별자치시(경제정책과), 광주광역시(에너지산업과), 강원도지사(에너지산업과), 부산광역시(미래에너지산업과), 대구광역시(에너지산업과), 충청북도지사(에너지과), 전라북도지사(에너지수산업과), 전라남도지사(에너지정책과), 충청남도지사(탄소중립경제과), 강원특별자치도지사(에너지정책과)

주무관	정기환	행정사무관	한은미	과장	전승호 2023. 12. 28.
참조					김영석
시행	가소산업과-2946	(2023. 12. 28.)		협수	경제정책과-31735 (2023. 12. 29.)
주 30118	세종특별자치시 한누리대로 402, (아연동)				<a href="http://www.mofe.go.kr">http://www.mofe.go.kr</a>
전화번호 044-20325235	팩스번호 044-2033			<a href="mailto:yj0308@koreacr">yj0308@koreacr</a>	/ 대국민 공개

LPG 소형저장탱크 보급(마을단위 일반지원)  
보조금 개요

부서명	산업통상자원부		부서명	자원산업정책국(가스산업과)								
회계별	예특회계		계 정	투자								
단위사업명	가스수급안정		세부사업명	LPG 소형저장탱크 보급								
근 거	법정	보조구분	자본	재속성	계속							
사업목적	○ LPG 소형저장탱크 및 배관망 구축 등을 통해 도시가스 미공급지역 마을 단위 지역의 연료비 절감 및 에너지 복지 향상 기여											
사업개요	○ 사업내용 : LPG 소형저장탱크 및 배관망 등 구축 지원											
	○ 사업기간 : '14년 ~ 계속											
	○ 지원대상 : 도시가스 미공급 지역 150세대 미만의 마을세대											
사업주체	○ 지원내용 : LPG 소형저장탱크 및 배관망 시공비 보조 (사업비의 50%, 2억원 한도 내)											
	○ 지원예산 : 5400백만원											
	○ 사업규모 : 27개 마을											
사업주체	지방자치단체											
국고보조 근거법령	액화석유가스의 안전관리 및 사업법 제47조											
사업지침	마을단위 LPG 배관망 지원사업 운영지침											
기준보조율 (%)	계	국비	지방비	재정융자금	수익자부담							
	100	90	40	-	10							
(마을당 2억원 한도 내 국비지원)												
최근 3년간 사업비지원 / 보조율(%)	2022년				2023년							
	계	국비	지방비	보조율	계	국비	지방비	보조율	계	국비	지방비	보조율
	10,800	5,400	4,320	30%	10,400	5,200	4,160	30%	10,800	5,400	4,320	30%

LPG 소형저장탱크 보급(마을단위 일반지원)  
 확정내시 현황

- 보조사업명 : LPG 소형저장탱크 보급(마을단위 일반지원)
- 기준보조율 : 50%
- 보조구분 : 자치단체자본보조
- 세부 내역

(단위 : 백만원)

[illegible]



## 기업지원과



## 사 업 목 차

1. 공공임대형 지식산업센터 건립 .....	53
2. 세종일자리경제진흥원 운영 .....	56
3. 글로벌 강소기업 육성사업 .....	57
4. 사회적기업 일자리창출(일반, 전문인력) 지원사업 .....	59
5. 마을기업 육성 지원 .....	62
6. 지역노사민정 협력활성화 지원 .....	64
7. 일자리지원센터 운영 .....	67



## 1

## 공공임대형 지식산업센터 건립(계속)

예산안 : 97쪽, 담당자 : 신재성

기업정책팀장 이상주 (☎300-4811)

## 1 편성요구액

(단위:천원)

편 성 목 (통계목)		2021년	2022년	2023년	2024년 예산액			2025년 이 후
					계	기정액	추경편성	
계	예산액	1,000,000	750,000	5,995,000	7,000,000	4,885,833	2,114,167	35,044,000
	지출액	-	-	-	-	-	-	-
시설비및부대비 (시설비)	예산액	1,000,000	698,000	5,995,000	6,975,000	4,885,833	2,089,167	34,849,000
	지출액	-	-	-	-	-	-	-
시설비및부대비 (시설부대비)	예산액	-	52,000	-	25,000	-	25,000	195,000
	지출액	-	-	-	-	-	-	-

※ '21년 시설비(국비) 1,000,000천원 : '22년으로 명시이월 후 전액집행

※ '22년 시설비(기금) 750,000천원 : '23년으로 명시이월 ('23년 집행: 259,082천원, 사고이월: 466,138천원)

※ '23년 시설비(국비) 5,995,000천원 : '24년으로 명시이월

## 2 편성사유

## ① 사업개요

- 사업구분 : 군특보조, 자체
- 사업내용 : 유망기업 유치 및 입주공간 제공을 위한 공공임대형 지식산업센터 건립
- 사업기간 : 2020.12.23~2026.6.30
- 사 업 비 : 54,480,000천원(국비16,000,000천원, 시비16,536,337천원, 투자진흥기금21,943,663천원)  
- 2024년 사업비 : 7,000,000천원(국비 5,200,000천원, 투자진흥기금 1,800,000천원)
- 추진근거 : 「산업집적활성화 및 공장설립에 관한 법률」 제28조의2  
「공공임대형 지식산업센터 건립 및 운영지침」(중소벤처기업부 훈령 제79호)
- 사전절차이행여부

구 분	중기지방재정계획	지방재정영향평가	투자심사	공유재산관리계획	정수물품승인	지방보조금	연구용역	행사·축제	민간위탁	출자·출연금
대상/비대상	대상	비대상	대상	대상	비대상	비대상	비대상	비대상	비대상	비대상
반영/미반영	반영	해당없음	반영	반영	해당없음	해당없음	해당없음	해당없음	해당없음	해당없음

## [중기재정 수요전망 (단위 : 천원)]

- ('24) 7,000,000 ('25) 20,305,000 ('26) 14,739,000 ('27) - ('28) -

## [연차별 투자계획]

(단위 : 천원)

구 분	총사업비	기투자	당해연도	'25	'26	'27	'28 이후
계	54,480,000	12,436,000	7,000,000	20,305,000	14,739,000	-	-
국 비	16,000,000	6,995,000	5,200,000	3,805,000	-	-	-
시 비	16,536,337	-	-	9,100,000	7,436,337	-	-
투자진흥기금	21,943,663	5,441,000	1,800,000	7,400,000	7,302,663	-	-

## ② 추경내용 및 산출근거

- (사업내용) 지식산업센터 건립비 2,114,167천원 증액 필요
- (산출근거) '24년 필요 사업비 130억 - 60억(이월액) - 48.86억(기정액) = 21.14억원 증액  
⇒ 균특보조금\*(3.14억)과 투자진흥기금 전입분(18억)으로 추경편성 계획  
\* 총 균특보조금 확정통보액(52억) - 기정액(48.86억) = 추경편성액(3.14억)

## ③ 편성 필요성 및 증감사유

- '24년 균특보조금 확정통보 및 금년도 착공을 위한 사업비 증액 편성 필요

## ④ 참고자료

- '24년 균특보조금 확정통보 내역('23. 12. 28.)



## 참고

## 2024년도 지식산업센터 건립사업 정부예산 확정내역

확정통보(확정내시)관리 (91016, 구 34415)

\*회계연도 2024

\*작성여부 ☒ 작성 ☒ 작성중 ☒ 미작성

부처 1850000 중소벤처기업부

부서

국고내역사업 전체

공모여부 전체

지자체보조사업

(확정내시 신규등록 시 위쪽의 국고내역사업으로 조회하세요)

▶ 대상사업 총 16 건 (단위: 천원) 범례: ■ 작성중 ■ 미작성

작 여	부처	회계구분	회계/계정명	국	국고내역사업명	공	고지일자	통보합계	국비
	중소벤처기업부	균특	[236-04] 지역균형발전특별회계-...	2	지식산업센터건립(세종)	Q	2023-12-28	5,200,000	5,200,000
	중소벤처기업부	균특	[236-04] 지역균형발전특별회계-...	2	상권활성화 사업(세종, 자본)	Q	2023-12-28	689,000	689,000
	중소벤처기업부	균특	[236-04] 지역균형발전특별회계-...	2	상권활성화 사업(세종, 경상)	Q	2023-12-28	500,000	500,000

### 보조금 확정통보 내역

회계연도 : 2024

부처 : 중소벤처기업부

회계 : 균특

(단위: 천원)

보조사업명	총사업비	국 비	지방비계	시도비	시군구비	재정융자금	수익자부담금
합 계	6,389,000	6,389,000	0	0	0	0	0
민관협력 중소벤처 스타트업 혁신지구 조성	0	0	0	0	0	0	0
상권활성화 사업(세종, 경상)	500,000	500,000	0	0	0	0	0
상권활성화 사업(세종, 자본)	689,000	689,000	0	0	0	0	0
상권활성화 사업(자율, 경상)	0	0	0	0	0	0	0
상권활성화 사업(자율, 자본)	0	0	0	0	0	0	0
전통시장 주차환경개선(개보수-자치단체 자본보조)	0	0	0	0	0	0	0
전통시장 주차환경개선(공공 및 시설주차장 이용보조-자치단체 경상보조)	0	0	0	0	0	0	0
전통시장 주차환경개선(공영주차장 건립-자치단체 자본보조)	0	0	0	0	0	0	0
전통시장 주차환경개선(공영주차장 건립-자치단체 자본보조)	0	0	0	0	0	0	0
제주중소기업업무지원	0	0	0	0	0	0	0
지식산업센터건립	0	0	0	0	0	0	0
지식산업센터건립(세종)	5,200,000	5,200,000	0	0	0	0	0
지식산업센터건립(제주)	0	0	0	0	0	0	0

## 2

## 세종일자리경제진흥원 운영(계속)

예산안 : 97쪽, 담당자 : 김훈래

기업정책팀장 이상주 (☎300-4811)

## 1 편성요구액

(단위:천원)

편 성 목 (통계목)		2021년	2022년	2023년	2024년 예산액			2025년 이 후
					계	기정액	추경편성	
출연금 (출연금)	예산액	-	-	-	880,493	934,493	△54,000	998,000
	지출액	-	-	-	460,000	460,000		

## 2 편성사유

## ① 사업개요

- 사업구분 : 자체
- 사업내용 : 세종일자리경제진흥원 운영(인건비, 운영경비 등)
- 사업기간 : 2024.1.1~2024.12.31
- 사 업 비 : 880,493천원(시비 100%)
- 추진근거 : 「지방자치단체 출자·출연 기관의 운영에 관한 법률」 제21조
- 사전절차이행여부

구 분	중기지방재정계획	지방재정영향평가	투자심사	공유재산관리계획	정수물품승인	지방보조금	연구용역	행사·축제	민간위탁	출자·출연금
대상/비대상	대상	비대상	비대상	대상	비대상	비대상	비대상	비대상	비대상	대상
반영/미반영	반영	해당없음	해당없음	반영예정	해당없음	해당없음	해당없음	해당없음	해당없음	반영예정

## [중기재정 수요전망 (단위 : 천원)]

- ('24) 880,493 ('25) 998,000 ('26) 1,363,000 ('27) 881,000 ('28) 927,000

## ② 추경내용 및 산출근거

- 진흥원 운영 출연금 신규채용 직원 인건비(4대보험 등 제수당 포함) 54,000천원 감액 요구
- (당초) 5,417천원\*12개월\*4명≒260,000천원 → (변경) 5,417천원\*9.5개월\*4명≒206,000천원

## ③ 편성 필요성 및 증감사유

- 진흥원 신규채용 일정(3월 이후)에 따라 인건비 감액 편성

## 3

## 글로벌 강소기업 육성사업(계속)

예산안 : 97쪽, 담당자 : 이해선

기업지원팀장 방지영 (☎300-4821)

## 1 편성요구액

(단위:천원)

편 성 목 (통계목)		2021년	2022년	2023년	2024년 예산액		2025년 이 후
					계	기정액 추경편성	
자치단체등이전 (공기관등에대한 경상적위탁사업비)	예산액	60,000	60,000	60,000	50,000	60,000 △ 10,000	50,000
	지출액	60,000	60,000	60,000	-	-	

## 2 편성사유

## ① 사업개요

- 사업구분 : 국가직접, 자체
- 사업내용 : 혁신성과 성장잠재력을 갖춘 수출 우수중소기업을 발굴하여 해외마케팅 (중기부 수출바우처사업 활용) 등을 집중지원, 수출 선도기업으로 육성
- 사업기간 : 2024.1.1~2024.12.31
- 사 업 비 : 50,000천원(시비 100%) ※ 국비는 중기부에서 글로벌강소기업 선정기업에 직접지원
- 추진근거 : 중소벤처기업부 글로벌 강소기업 육성사업 추진
- 사전절차이행여부

구 분	중기지방 재정계획	지방재정 영향평가	투자심사	공유재산 관리계획	정수물품 승인	지방 보조금	연구용역	행사· 축제	민간 위탁	출자· 출연금
대상/비대상	대상	비대상	비대상	비대상	비대상	비대상	비대상	비대상	비대상	비대상
반영/미반영	반영	해당없음	해당없음	해당없음	해당없음	해당없음	해당없음	해당없음	해당없음	해당없음

## [중기재정 수요전망 (단위 : 천원)]

- ('24) 50,000 ('25) 50,000 ('26) 60,000 ('27) 60,000 ('28) 60,000

## ② 추경내용 및 산출근거

- 글로벌강소기업 기업지원비 및 운영비 10,000천원 감액 요구

연번	세부내역		단가(천원)	사업량	사업비(천원)
	합계				50,000
1	기업지원비		16,000	2개사	32,000
2	운영비	소계			18,000
		인건비	3,000	2명(12개월*2명*5%)	6,000
		연구비(평가수당 등)	7,000	1식	7,000
		위탁수수료	5,000	1식	5,000

## ③ 편성 필요성 및 증감사유

- 전담 지역혁신기관(TP) 및 관내 기업지원기관(일자리경제진흥원, 창조경제혁신센터 등) 내 전문인력을 활용하여 기업지원비(컨설팅 등) 및 운영비 절감

## □ 사업개요

- (사업구분) 중기부 공모사업(지자체 지역자율 프로그램 지원 전제조건)
- (주요내용) 세계시장 선도 수출기업을 육성하기 위해 매년 수출 우수중소기업을 200개씩 발굴하여 집중지원
- (신청기준) 직전년도 매출액 100~1,000억원&직·간접수출 500만불 이상(혁신형기업\*과 서비스업 분야 기업은 50~1,000억원&100만불 이상)  
\* 혁신형기업 : 벤처기업, 이노비즈기업, 메인비즈기업
- (지원내용) ①해외마케팅(수출바우처) 지원(국비, 4년간 최대 2억원) ②지역자율(시제품 제작, 컨설팅 등) 지원(시비, 1년간 16백만원) ③중기부 R&D사업 가점 부여, ④금융·보증 우대
- (사업비) 시비 50,000천원(1년)
- (위탁기관/지역혁신기관) 세종테크노파크
- (추진절차) 사업공고(중기부) → 요건심사·현장평가(지방청) → 발표평가(지역혁신기관/세종TP) → 기업추천(세종TP) → 지정증 교부(중기부)

## □ 추진내용

년도	기업명	세부사업	사업비(시비)	내 용
2023	비전세미콘(주)	지역자율프로그램	60,000천원	- 시제품 제작(비말 차단 테이블)
	(주)대명연마	지역자율프로그램		- 시제품 제작(신규 패턴 연마지)
2022	(주)대명연마	지역자율프로그램, ESG진단평가	60,000천원	- 시제품 제작(금형)
	(주)나우코스	지역자율프로그램, ESG진단평가		- 기업 홍보 영상지원(한,영)
2021	(주)케이앤케이	지역자율프로그램	60,000천원	- 화장품 마스크라 브랜드 네이밍 · 로고 디자인 (BI)개발
	코스모아이앤디(주)	지역자율프로그램	60,000천원	- 시제품 제작(미국 수출용 파이프 개발)
2019	(주)동양AK 코리아	지역자율프로그램 해외마케팅	40,000천원	- 해외 박람회 참가 지원 (터키 ALU EXPO 참가 등)
2018	리봄화장품(주)	지역자율프로그램 해외마케팅	40,000천원	- 해외바이어 초청 신제품 시연, 개발 및 제품 디자인 지원 등

※ (주)레이크머티리얼즈 지역자율프로그램 포기로 '22년 선정기업(대명연마) 지원

※ 2020년 예산 미반영으로 선정기업 없음 / 2021년 이후 2개사로 확대·운영

## 4

## 사회적기업 일자리창출(일반, 전문인력) 지원사업(계속)

예산안 : 98쪽, 담당자 : 김소연

사회적경제팀장 이재혁 (☎300-4831)

## 1 편성요구액

(단위:천원)

편 성 목 (통계목)		2021년	2022년	2023년	2024년 예산액		2025년 이 후
					계	기정액 추경편성	
민간이전 (민간경상사업보조)	예산액	1,422,000	1,493,000	1,819,000	980,000	1,080,000	△100,000
	지출액	1,345,636	1,307,704	1,314,666	-	-	

## 2 편성사유

## ① 사업개요

- 사업구분 : 군특보조, 자체
- 사업내용 : (예비)사회적기업 일자리창출 지원을 위해 일반·전문인력 인건비 지원
- 사업기간 : 2024.1.1~2024.12.31
- 사 업 비 : 980,000천원 (국비 735,000천원, 시비 245,000천원)
- 추진근거 : 「사회적기업 육성법」 제3조, 제14조

「세종특별자치시 사회적경제 육성 지원에 관한 조례」 제15조

구 분	중기지방재정계획	지방재정영향평가	투자심사	공유재산관리계획	정수물품승인	지방보조금	연구용역	행사·축제	민간위탁	출자·출연금
대상/비대상	대상	비대상	비대상	비대상	비대상	비대상	비대상	비대상	비대상	비대상
반영/미반영	반영	해당없음	미반영	해당없음	해당없음	해당없음	해당없음	해당없음	해당없음	해당없음

## [중기재정 수요전망 (단위 : 천원)]

- ('24) 980,000 ('25) -

※ 고용노동부 '24년 사업종료

## ② 추경내용 및 산출근거

- (예비)사회적기업 일반인력·전문인력 일자리창출 지원 보조금 980,000천원
  - (일자리창출) (예비)사회적기업 일반인력의 지원 연차에 따라 최저임금의 40% ~ 70% 지원
  - (전문인력) (예비)사회적기업 전문인력의 통상임금의 최대 2,500천원 범위내 인건비 지원
    - \* 약정기업별 지원기준 상이(예비사회적기업 90~80%, 사회적기업 80~50%)

- 산출내역 ※ 기업별 약정기간에 따라 상이

- 일자리창출 : (1,442,510원 x 68명 x 8월) x 85.7% ≒ 672,000천원 ※ '24년 최저임금 반영

- 전문인력 : (2,500,000원 x 18명 x 8월) x 85.7% ≒ 308,000천원

## ③ 편성 필요성 및 증감사유

- (예비)사회적기업 일자리창출 근로자 중도탈락 및 채용지연 등 감소액 반영
  - ※ '24년 사업종료에 따른 신규 선정은 없으며, '23년은 기존약정의 잔여기간에 한해 지원

## ④ 참고자료

- 사회적기업 재정지원사업 개편 및 하반기 공모 제한 협조 공문('23.9.13. 고용노동부)



고용노동부

## 고 용 노 동 부

수신 수신자 참조

(경유)

제목 사회적기업 재정지원사업 개편 및 하반기 공모 제한 협조 요청

## 1. 관련

- 가. '24년 정부 예산 편성안 발표('23.8.29.)
- 나. 제4차 사회적기업 기본계획 발표('23.9.1.)
- 다. 사회적기업 재정지원사업 업무지침

## 2. 사회적기업 육성과 고용노동행정 발전을 위해 애써 주심에 대해 감사드립니다.

## 3. '07년 「사회적기업 육성법」 제정 이후 직접지원 중심의 육성정책 결과, 사회적기업이 정부 일자리사업 수행기관이라는 이미지를 벗어나지 못하는 한편, 장기적 고용 창출 효과가 미미(사중손실)하는 등 다양한 부작용이 발생하였습니다.

## 4. 정부는 획일적인 육성정책에서 벗어나 국제적 정책 흐름에 부합하도록, 사회적기업의 정체성 회복과 기업 경쟁력 강화를 위해 지원 패러다임 전환을 추진하고 있으며,

- \* 미국, 유럽 등 OECD 선진국은 세제·공공구매 등 간접지원 중심으로 운영하며, 사회적기업에 국한되지 않고 일반기업도 장애인 등 취약계층 고용 시 보조금 지급
- '24년부터 일자리창출사업(일반인력, 전문인력), 사회보험료 지원사업, 사업개발비 지원사업 등 직접지원은 종료하되, 일반 중소기업과 동일하게 각종 유사제도로 통합 지원하고자 합니다.
- \* ① (인건비) 장애인(신규)고용장려금, 장애인 인턴제, 고령자 고용장려금 및 계속고용장려금, 고용촉진장려금, 청년 일자리도약장려금 등
- ② (사회보험료) 사회보험 사각지대 해소(두루누리 사회보험료 지원사업) ③ (사업개발비) 중소기업 기술개발지원사업, 창업도약패키지 등

## 5. 이에 '24년부터 사회적기업 인건비, 사회보험료, 사업개발비 지원이 종료됨을 안내드리며, 다음과 같이 재정지원 관련 사항을 협조하여 주시기 바랍니다.

## &lt; 다음 &gt;

## - (인건비) 기 지원기업 잔여기간 소요분 한시 지원

- \* 정부안 발표('23.8.29.) 이전 약정 및 선정단계에 있는 자치단체의 지원기업에 한해 약정기간까지(최대 1년간) 지원하고, 정부안 발표 이후 공모절차를 시작하는 자치단체의 지원기업은 '23년까지만 지원

- (사회보험료) '23년도 예산 범위 내에서 신청, 접수 및 지원
- (사업개발비) '23년도 회계연도 내 지원 원칙 준수

**<재정지원 근거>**

2	사회적기업육성법(이하 '육성법') 제14조: 고용노동부장관은 예산의 범위에서 공개 모집 및 심사를 통하여 사회적기업의 운영에 필요한 인건비, 운영경비 등의 재정적인 지원을 할 수 있다.
2	보조금 관리에 관한 법률(이하 '보조금법') 제9조제1항: 보조금이 지급되는 대상 사업, 경비의 종류, 국고보조율 및 금액은 매년 예산으로 정한다. ~ 중략 ~
2	보조금법 시행령 제4조 및 별표1: 인건비, 사회보험료 기준보조율(국비 75%:지방비 25%), 사업개발비 기준 보조율(국비 70%:지방비 30%)
2	사회적기업 재정지원지침: 표준약정서에 의거 정부정책 변경에 따라 지급수준 축소 가능

6. '24년 예산편성 및 재정지원과 별개로 '23년 교부 예산에 대해서도 집행 및 사후관리에 철저를 기해주시고, 광역자치단체에서는 소속 기초자치단체에 공문 등 관련사항을 전파하여주시기 바랍니다. 끝.

**고 용 노 동 부 장 관**

수신자 광역자치단체(담당 부서장), 기초자치단체(담당 부서장), 지원관서(지역협력 부서장)



주무관	산정비	행정사무관	요청비	사회적기업과 전결 2023. 9. 12.
협조자				장 이재국
시행	사회적기업과-3084	(2023. 9. 13.)	접수	기업지원과-15316 (2023. 9. 13.)
우	30117	세종특별자치시 한누리대로 422 (어진동 581 고용노동부)	/ www.moel.go.kr	
전화번호	044-202-7429	팩스번호	044-202-8051	/ morty308@korea.kr / 비공개



## 5

## 마을기업 육성 지원(계속)

예산안 : 98쪽, 담당자 : 최송희

사회적경제팀장 이재혁 (☎300-4831)

## 1 편성요구액

(단위:천원)

편 성 목 (통계목)		2021년	2022년	2023년	2024년 예산안			2025년 이 후
					계	기정액	추경편성	
계	예산액	400,000	270,000	350,000	90,000	158,000	△68,000	100,000
	지출액	340,000	266,000	47,400	-	-		
민간이전 (민간경상사업보조)	예산액	240,000	223,700	164,300	41,400	74,000	△32,600	50,000
	지출액	186,580	223,700	164,300	-	-		
민간자본이전 (민간자본사업보조)	예산액	160,000	46,300	185,700	48,600	84,000	△35,400	50,000
	지출액	153,420	42,300	185,658	-	-		

## 2 편성사유

## ① 사업개요

- 사업구분 : 균특보조, 자체
- 사업내용 : 마을기업 육성 사업비 지원
- 사업기간 : 2024.1.1~2024.12.31
- 사업비 : 90,000천원(국비 45,000천원, 시비 45,000천원)
- 추진근거 : 「세종특별자치시 사회적경제 육성 지원에 관한 조례」 제9조, 제15조
- 사전절차이행여부

구분	중기지방재정계획	지방재정영향평가	투자심사	공유재산관리계획	정수물품승인	지방보조금	연구용역	행사·축제	민간위탁	출자·출연금
대상/비대상	대상	비대상	비대상	비대상	비대상	비대상	비대상	비대상	비대상	비대상
반영/미반영	반영	해당없음	해당없음	해당없음	해당없음	해당없음	해당없음	해당없음	해당없음	해당없음

## [중기재정 수요전망 (단위 : 천원)]

- ('24) 90,000 ('25) 100,000 ('26) 100,000 ('27) 100,000 ('28) 100,000

## ② 추경내용 및 산출근거

- 사업내용 : 마을기업 2개소 보조금 지원(고도화 1개소, 우수 1개소)

(단위 : 천원)

지원구분	지원금액	개소	소요예산			비고
			계	경상보조	자본보조	
합계	90,000	2	90,000	41,400	48,600	
고도화 (3회차)	20,000	1	20,000	9,200	10,800	○ 당초 보조금 지급대상 5개소* → 2개소 * 재지정 2, 고도화 2, 우수 1 예상했으나, 市 심사 결과 고도화 1개소 선정됐으며, 추후 우수 마을기업 지정 계획(행안부) 통보 예정
우수	70,000	1	70,000	32,200	37,800	

## ③ 편성 필요성 및 증감사유

- '24년 마을기업 심사 결과 반영(고도화 1개소) 및 '24년 행안부 맞춤형(우수) 마을기업 지정 계획 통보 예정

## ④ 참고자료

- 2024년 마을기업 선정 심사 결과('23.12.20.)



## 2024년 마을기업 선정 심사 결과

### □ 심사개요

- (일시·장소) '23. 12. 20.(수) 14:00~15:00 / 세종사회적경제공동체센터
- (심사위원) 경제산업국장(위원장), 기업지원과장, 민간위원 총 7명 중 6명 참석\*  
\* 민간위원 1인 불참('23.12.19. 유선 통보)
- (심사결과) 심사대상 기업 1개소 중 1개소 선정(100%)

(단위 : 개소, %)

구분	신청	선정	선정 비율
고도화	1	1	100

### □ 세부 결과

구분	기업(단체)명	대표자	주요 사업내용	선정여부
고도화	세종전의묘목 협동조합	이준석	<ul style="list-style-type: none"> <li>○ 세종묘목플랫폼 '세종가든센터' 및 교육 프로그램 운영 사업</li> <li>- 세종가든센터 : 지역 생산 묘목 온오프라인 판매(가든마켓), 묘목 재배 기술 연구개발 및 보급 가든카페 운영</li> <li>- 교육서비스 사업 : 조합원 역량 강화 및 전문성 증대를 위한 전문 교육 프로그램 운영 묘목 테마 체험 교육 귀농귀촌 교육 프로그램 운영</li> </ul>	여

### □ 향후 계획

- 고도화 마을기업 행정안전부 추천서류 제출(~1.12.)
- 행정안전부 최종 심사 선정 마을기업 대상 약정체결 및 지정서 교부(2월중)

## 6

## 지역노사민정 협력활성화 지원(계속)

예산안 : 99쪽, 담당자 : 이건우

노사협력팀장 장지현 (☎300-4851)

## ① 편성요구액

(단위:천원)

편 성 목 (통계목)		2021년	2022년	2023년	2024년 예산액			2025년 이 후
					계	기정액	추경편성	
민간이전 (민간경상사업보조)	예산액	88,889	89,000	76,925	59,200	79,200		
	지출액	88,639	81,882	72,200	-	-	△20,000	60,976

## ② 편성사유

## ① 사업개요

- 사업구분 : 국고보조, 자체
- 사업내용 : 지역노사민정 협력활성화 지원사업(공정일터 확산, 노동권익 증진 등) 추진
- 사업기간 : 2024.1.1~2024.12.31
- 사 업 비 : 59,200천원(국비 26,640천원, 시비 32,560천원)
- 추진근거 : 「노사관계 발전 지원에 관한 법률」 제3조, 「市 노사 상생 및 협력 지원에 관한 조례」 제2조
- 사전절차이행여부

구 분	중기지방재정계획	지방재정영향평가	투자심사	공유재산관리계획	정수물품승인	지방보조금	연구용역	행사·축제	민간위탁	출자·출연금
대상/비대상	대상	비대상	비대상	비대상	비대상	비대상	비대상	비대상	비대상	비대상
반영/미반영	반영	해당없음	해당없음	해당없음	해당없음	해당없음	해당없음	해당없음	해당없음	해당없음

## [중기재정 수요전망 (단위 : 천원)]

- ('24) 59,200 ('25) 60,976 ('26) 62,805 ('27) 64,689 ('28) 66,630

## ② 추경내용 및 산출근거

- 지역노사민정 협력활성화 지원 사업비 총 59,200천원 요구
- 6개 세부사업 중, 협의회 운영 활성화(△16,500천원) 등 3개 사업 총 20,000천원 감액

## ③ 편성 필요성 및 증감사유

- '24년 고용노동부 지역노사민정 협력활성화 지원사업 예산 총액 감액\*으로 예산 조정
- \* 고용노동부 국비 보조 예산 감액 결정(2024.1.15.) : '23년 1,402백만원 → '24년 1,160백만원 (감액 242백만원, ↓17.26%)

## ④ 참고자료

- 고용노동부 국고보조금 안내 공문(고용노동부 노사협력정책과, 2024.1.15.)
- 2024년 지역노사민정 협력활성화 지원사업 세부내역(안)

## 참고1

## 고용노동부 국고보조금 안내 공문[2024.1.15.]



고용노동부

### 고 용 노 동 부

수신 수신자 참조  
(경유)

제목 2024년 지역노사민정상생협력 지원사업 국고보조금 편성 등 안내

1. 우리부에서는 지역노사민정협의회가 설치되어 있는 자치단체를 대상으로 지역 노사 상생·협력, 고용·인적 자원개발 사업 등에 소요되는 비용의 일부를 지원하는 「지역 노사민정 상생협력 지원사업(舊 지역노사민정 협력활성화 지원사업)」을 수행하고 있습니다.
2. 이에 2024년도 국고보조금 편성 및 지원사업 등을 안내하오니 해당 자치단체에서는 사업추진을 위해 추경 편성 등 지방비 확보에 활용하여 주시기 바랍니다.

#### <안내 사항>

? (보조금) 1,160백만원

? (지원대상) 지역노사민정협의회가 설치된 지방자치단체

? (지원한도) <광역> 8천만원 <기초> 4천만원

? (지원조건) 재정자주도에 따라 지방비 매칭(추가 부담도 가능)

\* 보조율: (광역) 45~55%, (기초) 75~85%

? (지원사업) 국정과제 관련 의제, 광역-기초 공동의제, 지역특성 반영 의제 중심 선별 지원

- (지원제외) 사무국 운영비 및 인건비(기존 광역자치단체 지원), 보조사업 수행과 관련 없는 협의회 운영비(회의수당 포함)

\* (지원제외비용 예시) 본회의 및 실무협의회 개최 회의수당 및 협의회 운영에 소요되는 일반적인 경상경비(여비·식비·다과비·유인비·임차료 포함), 노사민정협의회 사무국 인건비(퇴직적립금, 4대보험 등) 및 사무국 운영에 소요되는 경상 경비(임차료, 공공요금 및 제세, 소모성물품 구입비 등)

? (추진일정) 사업설명회 및 사업계획 확정(~2월)→공모 및 선정(3월)→보조금 교부(4월)

\* 상기 일정은 변동 가능하며, 세부 일정은 추후 공문으로 별도 안내 예정

끝.

※ '23년 고용노동부 지역노사민정 협력활성화 지원사업 보조금 예산 : 1,402백만원

## 참고2

## 2024년 지역노사민정 협력활성화 지원사업 세부내역(안)

(단위 : 천원)

연번	과제명 및 개요	본예산	추경 요구액	증감액	산출내역
	합계	79,200	59,200	△20,000	
1	노사민정협의회 운영 활성화 ○ 본회의 실무협의회 분과 회의 참석수당 ○ 기획기사 보도, 협의회 홍보물 제작	33,200	16,700	△16,500	· 회의 참석수당(본협의회 1회, 실무협의회 1회, 분과협의회 9회 1회/1시간 100,000원): 5,700,000원 · 회의자료, 현수막 등 제작: 1,000,000원 · 기획기사 보도: 3,000,000원 · 협의회 홈페이지 운영: 1,000,000원 · 노사실무편람집 제작·배포: 6,000,000원
2	노사상생 공론화 ○ 노동정책 이행점검·평가 토론회 참석수당, 자료제작, 홍보 등 ○ '24년 노사민정협의회 공동선언문 체결	9,000	9,000	-	· 토론회 강의·진행자 수당: 1,000,000원 · 참석자 토론수당: 7,000,000원 · 공동선언문, 현수막 제작 등: 1,000,000원
3	일·생활 균형 근로문화 정착 ○ 노사민정협의회 홈페이지 활용 세종시 다양한 여가 자원 소개 콘텐츠 운영(소개) 등 ○ 찾아가는 일·생활 균형 산단 음악회 및 일·생활 균형 지원제도 설명	10,000	9,000	△1,000	· 홈페이지내 일·생활 균형 타이틀 추가반영 운영: 1,000,000원 · 찾아가는 일·생활 균형 산단 음악회: 3,000,000원 · 일·생활 균형 지원제도 설명: 1,000,000원 · 사례집 제작·배포(400부): 4,000,000원
4	공정일터 확산 ○ 세종형 공정일터 인증제 홍보 및 선정위원 심사수당 등	9,000	6,500	△2,500	· 심사 및 발표수당: 1,000,000원 · 포스터 제작·발송: 3,000,000원 · 라디오, sns 광고: 1,500,000원 · 인증서·현판: 1,000,000원
5	취약 직종근로자 권익 보호 ○ 돌봄전도사(학교 포함 돌봄 종사자) 노동인권보호를 위한 노동법, 심리치유 사업 ○ 청소년 다수 고용사업주 대상 청소년 노동인권 교육 및 캠페인 ○ 가사서비스 근로자 인식개선 및 정부제도 안내 캠페인	12,000	12,000	-	· 돌봄전도사 대상의 노동법 상담, 심리치유: 5,000,000원 · 인식개선을 위한 SNS,라디오 등 광고: 3,000,000원 · 회의실 대여 등 홍보물제작: 1,000,000원 · 노동법, 권리침해 등 상담(4회): 2,000,000원 · 심리상담(4회): 1,000,000원
6	안전한 일터 조성 ○ 산업재해 예방 컨설팅 및 교육	6,000	6,000	-	· 영세 중소기업 대상 산업안전 컨설팅 : 1,000,000원 * 5개소 · 사업장 교육(근로감독관, 지킴이 등): 1,000,000원

※ 세부 사업은 '24년 고용노동부 정책 방향 및 노사민정협의회 논의·결정('24.3월 예정)

## 7

## 일자리지원센터 운영(계속)

예산안 : 99쪽, 담당자 : 이미애

일자리지원팀장 정미현 (☎300-4841)

## 1 편성요구액

(단위:천원)

편 성 목 (통계목)		2021년	2022년	2023년	2024년 예산액			2025년 이 후
					계	기정액	추경편성	
자치단체등이전 (공기관등에대한 경상적위탁사업비)	예산액	23,800	24,000	22,550	159,930	89,040	70,890	164,727
	지출액	20,511	20,607	19,323	22,260	22,260		

## 2 편성사유

## ① 사업개요

- 사업구분 : 자체
- 사업내용 : 시민밀착형 취업창구 운영, 구인·구직 만남의 날 개최, 워크넷 구인 등록, 취업알선, 채용대행 서비스, 찾아가는 일자리 상담소
- 사업기간 : 2024.1.1~2024.12.31
- 사 업 비 : 159,930천원(시비 100%)
- 추진근거 : 「직업안정법」 제4조의2, 「고용정책기본법」 제6조제3항, 「직업안정법」 시행령 제2조의2
- 사전절차이행여부

구 분	중기지방재정계획	지방재정영향평가	투자심사	공유재산관리계획	정수물품승인	지방보조금	연구용역	행사·축제	민간위탁	출자·출연금
대상/비대상	대상	비대상	비대상	비대상	비대상	비대상	비대상	비대상	비대상	비대상
반영/미반영	반영	해당없음	해당없음	해당없음	해당없음	해당없음	해당없음	해당없음	해당없음	해당없음

## [중기재정 수요전망 (단위 : 천원)]

- ('24) 159,930 ('25) 164,727 ('26) 169,669 ('27) 174,759 ('28) 180,002

## ② 추경내용 및 산출근거 : 일자리지원센터 운영을 위한 사업비 159,930천원 요구

(단위 : 천원)

편성목		본예산	추경	증감액	세부내역
일자리지원센터 운영(합계)		89,040	159,930	70,890	
인건비	상담원 3명	71,200	144,970	73,770	· 일자리지원센터 상담원 3명 인건비 - 인건비 122,190천원 (연봉 108,840, 초과근무 11,627, 연차보상비 1,723) - 기관부담금 22,780천원 (퇴직적립금 9,820, 4대보험 기관부담금 12,960)
일반운영비	일반운영비	9,000	8,000	△1,000	· 일자리지원센터 리플릿 제작 등 (6,920) · 고용정보망 메세지 사용료 등 (1,080)
여비	국내여비	1,200	960	△240	· 20천원 × 2명 × 2회 × 12월 = 960
행사운영비	구인구직만남의날 등	7,640	6,000	△1,640	· 600천원 × 10회 = 6,000

### ③ 편성 필요성 및 증감사유

- '24년 본예산 편성 시 재원 부족으로 연차보상비를 제외한 인건비(기관부담금 포함) 약 6개월분을 편성하였으나, 원활한 일자리지원센터 운영을 위해 70,890천원 증액 필요
  - 일자리지원센터 운영 방식이 '24년부터 市 직접 운영에서 (재)세종일자리경제진흥원 위탁운영으로 변경됨에 따라 '23년도 예산 대비 인건비 증가
    - ※ '23년까지 일자리지원센터 인건비는 운영지원과 예산으로 지급(공무직 3명)
- 일반운영비(홍보비 포함), 구인구직 만남의 날 운영 등의 사업비에 대해서는 운영에 지장이 없는 선에서 최대한 예산을 절감하여 감액편성

## 소 상 공 인 과





## 사 업 목 차

1. 지역화폐 발행 및 운영 .....	73
2. 소상공인 이차보전금 지원 .....	75
3. 신용보증 및 소상공인자금지원 업무위탁 .....	76
4. 세종신용보증재단 설립 및 운영 .....	78
5. 골목상권 활성화 지원 .....	80
6. 전통시장 주차장 관리 .....	82



## 1

## 지역화폐 발행 및 운영 (계속)

예산안 : 100 쪽, 담당자 : 박기성 소상공인지원팀장 이선영 (☎300-4121)

## ① 편성요구액

(단위:천원)

편 성 목 (통계목)		2021년	2022년	2023년	2024년 예산액		추경편성	2025년 이 후
					계	기정액		
계	예산액	30,794,460	34,641,730	23,569,125	15,268,940	3,767,340	11,501,600	18,284,680
	지출액	30,793,510	33,905,429	22,998,344				
일반운영비 (사무관리비)	예산액	794,460	1,641,730	554,680	527,340	267,340	260,000	534,680
	지출액	793,651	909,730	553,675				
일반보전금 (기타보상금)	예산액	30,000,000	33,000,000	23,014,445	14,741,600	3,500,000	11,241,600	17,750,000
	지출액	29,999,859	32,995,699	22,444,669				

## ② 편성사유

## ① 사업개요

- 사업구분 : 군특보조, 자체
- 사업내용 : 여민전 발행·운영을 위한 운영대행 수수료 및 캐시백 보전금 지급
- 사업기간 : 2024.1.1~2024.12.31
- 사 업 비 : 15,268,940천원(국비 3,836,000천원, 시비 11,432,940천원)
- 추진근거 : 「세종특별자치시 세종사랑상품권 발행 및 운영에 관한 조례」 제4조 및 제5조
- 사전절차이행여부

구 분	중기지방재정계획	지방재정영향평가	투자심사	공유재산관리계획	정수물품승인	지방보조금	연구용역	행사·축제	민간위탁	출자·출연금
대상/비대상	대상	비대상	비대상	비대상	비대상	비대상	비대상	비대상	비대상	비대상
반영/미반영	반영	해당없음	해당없음	해당없음	해당없음	해당없음	해당없음	해당없음	해당없음	해당없음

## [중기재정 수요전망 (단위 : 천원)]

- ('24) 15,268,940 ('25) 18,284,680 ('26) 18,284,680 ('27) 18,284,680 ('28) 18,284,680

## ② 추경내용 및 산출근거

- (사무관리비) 지역화폐 운영을 위한 플랫폼 운영 수수료 260,000천원 요구

- ※ 1. 3년 장기계속사업(2022.12.11.~2025.12.31.)으로 매년 운영수수료 분할 지급(주)KT  
2. 총 계약금 1,620백만원 중 기지급액 570백만원('23.12월까지) / '25년 운영예산 530백만원

- (기타보상금) 국비편성 등 여민전 캐시백 지급을 위한 **추가예산 11,241,600천원** 요구  
- 산출내역 : 3,836,000천원(국비) + 7,405,600천원(시비)\*

\* 시비내역 : 125억원(2,500억원<sup>발행목표</sup>×5%) - 35억원<sup>본예산</sup> - 15.95억원<sup>부족분</sup>  
**시비 부족분 15.95억원 차기 추경 확보 필요**

※ (국비교부조건) 캐시백률 7%이상 유지(시비 5%이상 유지시, 국비 2%이상 지원)

### ③ 편성 필요성 및 증감사유

- (편성 필요성) 지속적인 여민전 발행을 통해 지역내 소비촉진으로 지역상권에 활성화 및 소상공인 경영안정 지원 ➡ **미확보 시, 사업목표 축소 또는 발행중단이 불가피**
- (사무관리비) 금년도 발행목표 달성을 위해 운영수수료 추가 확보 필요, 본예산 요구액 50% 감액에 따라, '24년 운영 수수료 잔여분 2.6억원 확보 필요
- (기타보상금) 국비 교부 조건이행 및 지속적인 여민전 발행 필요
- (증액사유) 지역사랑상품권 국비확보 및 교부조건(매칭비율)에 맞춘 추가예산 편성 필요

※ 【참고】 '24년도 소요예산 현황 : 16,863,340천원

구 분	재 원	금액(단위:천원)	비고
계		<b>16,863,340</b>	㉠+㉡
캐시백 (기타보상금)	㉠ 소 계(국비+시비)	16,336,000	①+②
	①국 비	3,836,000	추가 캐시백 2%
	②시 비	12,500,000	2,500억원(일반발행 목표) x 5%
	③1회 추경	7,405,600	
	④본예산	3,500,000	
	⑤부족분	<b>1,594,400</b>	차기 추경 반영 필요(1회추경 미편성분)
운영수수료 등 (사무관리비)	㉡ 소 계(시비)	527,340	⑥+⑦ / 운영수수료(520,000천원) 외
	⑥1회 추경	260,000	
	⑦본예산	267,340	운영수수료(260,000천원) 외

## 2

## 소상공인 이차보전금 지원(계속)

예산안 : 100 쪽, 담당자 : 황시내 소상공인지원팀장 이선영 (☎300-4121)

## ① 편성요구액

(단위:천원)

편 성 목 ( 통계 목 )		2021년	2022년	2023년	2024년 예산액		2025년 이 후
					계	기정액 추경편성	
민간이전 (이차보전금)	예산액	945,000	1,719,000	2,332,024	3,118,515	3,218,515	3,274,440
	지출액	929,929	1,603,720	2,325,062	-	△100,000	

## ② 편성사유

## ① 사업개요

- 사업구분 : 자체
- 사업내용 : 소상공인 시중은행 융자금의 이차차액(1.75~2.0%, 2~3년) 지원
- 사업기간 : 2024.1.1~2024.12.31
- 총사업비 : 3,118,515천원(시비 100%)
- 추진근거 : 「세종특별자치시 소상공인 지원 조례」 제8조
- 사전절차이행여부

구 분	중기지방재정계획	지방재정영향평가	투자심사	공유재산관리계획	정수물품승인	지방보조금	연구용역	행사·축제	민간위탁	출자·출연금
대상/비대상	대상	비대상	비대상	비대상	비대상	비대상	비대상	비대상	비대상	비대상
반영/미반영	반영	해당없음	미반영	해당없음	해당없음	해당없음	해당없음	해당없음	해당없음	해당없음

[중기재정 수요전망 (단위 : 천원)]

- ('24) 3,118,515 ('25) 3,274,440 ('26) 3,438,162 ('27) 3,610,070 ('28) 3,790,573

## ② 추경내용 및 산출근거

- 소상공인 이차보전금 3,118,515천원 요구(100,000천원 감액 요구)

- '21~'23년 대출잔액 1,757억원(1.45~1.7% 보전), '24년 800억원 신규공급(1.75~2.0% 보전)

분기	산출근거											사업비(천원)		
	이월 대출					신규 대출								
	이월 대출잔액	x	평균 이자율	x	보전일	+	'24년 대출잔액	x	평균 이자율	x	보전일	x	보전비*	
1분기	1,757억	x	1.65%	x	122/366	+	150억	x	1.9%	x	122/366	x	70%	1,032,850
2분기	1,553억	x	1.65%	x	91/366	+	450억	x	1.9%	x	91/366	x	70%	785,874
3분기	1,373억	x	1.65%	x	92/366	+	700억	x	1.9%	x	92/366	x	70%	803,455
4분기	1,160억	x	1.65%	x	61/366	+	800억	x	1.9%	x	61/366	x	70%	496,336
합계	2,491,852					+	626,663						3,118,515	

\* (보전비 70%) 신청→심사→보증→대출 평균 1개월소요, 분기중 2/3 이자발생 반영

## ③ 편성 필요성 및 증감사유

- (필요성) 소상공인자금 시중은행 대출이자 일부보전으로 소상공인 부담완화 및 지역경제 활성화 추진
- (증감사유) 소상공인 이월 대출잔액 실질 반영 및 신규대출 이차차액 지원비율 상향 등 반영

\* (이차보전 지원규모) '24년(예상) 1,757억 ← '23년(예상) 1,957억 ← '22년 1,325억

\*\* (이차보전 지원비율) 65백만원 증가('23년 1.45~1.7% → '24년 1.7~2.0%)

## 3

## 신용보증 및 소상공인지원금지원 업무위탁(계속)

예산안 : 100 쪽, 담당자 : 황시내 소상공인지원팀장 이선영 (☎300-4121)

## 1 편성요구액

(단위:천원)

편 성 목 (통계목)		2021년	2022년	2023년	2024년 예산액		2025년 이 후
					계	기정액 추경편성	
자치단체등이전 (공기관등에대한 경상적위탁사업비)	예산액	1,686,555	1,409,643	1,833,510	1,979,383	2,144,946	△165,563 1,880,413
	지출액	1,686,555	1,409,643	1,833,510	1,979,383	1,979,383	

## 2 편성사유

## ① 사업개요

- 사업구분 : 자체
- 사업내용 : 관내 소상공인 대상 신용보증 공급(~'22.3월 까지) 관련, 충남신용보증재단 위탁에 따른 위탁수수료 및 손실보전금 지급  
※ 충남신보에서 '22.7.~ '23.6. 기간중 업무 추진한 부분에 대해 일시 청구 / 신규보증: '22.3월까지
- 사업기간 : 2024.1.1~2024.12.31
- 총사업비 : 1,979,383천원(시비 100%)
- 사전절차이행여부

구 분	중기지방재정계획	지방재정영향평가	투자심사	공유재산관리계획	정수물품승인	지방보조금	연구용역	행사·축제	민간위탁	출자·출연금
대상/비대상	대상	비대상	비대상	비대상	비대상	비대상	비대상	비대상	비대상	비대상
반영/미반영	반영	해당없음	해당없음	해당없음	해당없음	해당없음	해당없음	해당없음	해당없음	해당없음

## [중기재정 수요전망 (단위 : 천원)]

- ('24) 1,979,383 ('25) 1,880,413 ('26) 1,786,392 ('27) 1,697,072 ('28) 1,612,218

## ② 추경내용 및 산출근거

- 업무위탁 수수료 및 손실보전금 등 1,979,383천원 요구(165,563천원 감액요구)
- 근거협약 : 市 - 충남신보재단 「자금지원업무 위수탁 협약」 제6조

구분	산출근거(협약서 산식)	사업비(천원)
	합 계	1,979,383
위탁 수수료	기존대출 연장업무(91,635,696원) + 연체 등 사고처리업무(61,847,784원) + 구상권관리업무(66,220,404원) ※ 연장업무 137,453,544 → 91,635,696(△45,817,848원) 협의조정	219,704
손실 보전금	상환부도건 대위변제금(4,880,926,129원) - 재보증기관 보전금수령 (신보중앙회, 2,658,578,198원) - 손실보전금 구상 회수금(342,924,409원) - 새출발기금매각대금(119,744,674원 / 누락사항 포함)	1,759,679

### ③ 편성 필요성 및 증감사유

- (필요성) 세종신용보증재단 설립 전 충남신보에 위탁한 신용보증공급 건 관리를 위해 위탁수수료 및 대출상환 부도 발생에 대한 손실보전금 필요
- (증감사유) 청구 금액 중 누락사항(새출발기금매각대금) 포함 및 관리비 협의 감액

구분	시기	사고율(%)	대위변제율(%)	시기	사고율(%)	대위변제율(%)
전국평균	'23년 6월	4.83	3.32	'22년 전체	2.0	1.09
세종 (충남위탁)	'23년 6월	4.69	4.10	'22년 전체	2.73	1.99

※ 세종(세종신보) : '23. 6월 사고율 3.32%, 대위변제율 1.66%

## 4

## 세종신용보증재단 설립 및 운영(계속)

예산안 : 100 쪽, 담당자 : 황시내 소상공인지원팀장 이선영 (☎300-4121)

## ① 편성요구액

(단위:천원)

편성목 (통계목)		2021년	2022년	2023년	2024년 예산액		2025년 이 후
					계	기정액 추경편성	
출연금 (출연금)	예산액	161,873	1,542,619	1,611,000	1,511,740	1,591,740	△80,000 1,587,760
	지출액	161,873	1,542,619	1,611,000	-	-	

## ② 편성사유

## ① 사업개요

- 사업구분 : 자체
- 사업내용 : 세종신보재단 운영을 위한 출연금(운영비) 지원
- 사업기간 : 2024.1.1~2024.12.31
- 사업비 : 1,511,740천원(시비 100%)
- 추진근거 : 「세종특별자치시 세종신용보증재단 설립 및 운영에 관한 조례」 제7조
- 사전절차이행여부

구분	중기지방재정계획	지방재정영향평가	투자심사	공유재산관리계획	정수물품승인	지방보조금	연구용역	행사·축제	민간위탁	출자·출연금
대상/비대상	대상	비대상	비대상	비대상	비대상	비대상	비대상	비대상	비대상	대상
반영/미반영	반영	해당없음	해당없음	해당없음	해당없음	해당없음	해당없음	해당없음	해당없음	미반영

※ 출자·출연금 86회 정례회 상정예정

## [중기재정 수요전망 (단위 : 천원)]

- ('24) 1,511,740 ('25) 1,587,760 ('26) 1,667,148 ('27) 1,750,506 ('28) 1,838,031

## ② 추경내용 및 산출근거

- 재단 운영경비 소요예산 등 1,511,740천원 요구(80,000천원 감액 요구)

구분	산출근거	사업비(천원)
출연금	합계	1,511,740
	인건비	1,257,867
	운영비	253,873
	- 사무실 임대료 : 99,000천원 - 사무실 관리비 : 36,000천원 - 시스템 사용비 : 87,235천원 - 기타 운영 경비 등 : 31,638천원	

## ③ 편성 필요성 및 증감 사유

- (필요성) 세종신용보증재단 신용보증 업무수행을 위해 소요되는 재단 운영경비 중 인건비, 운영비 등 필수 비용으로 편성
- \* 세종신보 보증공급규모 : '22년 1,271억원 → '23년 1,400억원 → '24년 1,500억원
- (증감사유) 세종신용보증재단 출연금으로 교부하는 운영비 감액(80,000천원)

## ④ 참고자료 : 재단 운영예산 세부 산출내역



## 참고

## 재단 운영경비 소요 예산 산출내역

□ 운영경비 소요 예산 : 1,511,740천원

□ 인건비 : 1,257,867천원

구분	예산액(원)	산출근거	비고
총합계	1,257,866,585		
기본금	1,010,644,248	≒ 48,125,916원 × 21명	
급여성 복리후생비	97,871,849	≒ 4,893,592원 × 20명	
수당	98,724,360	≒ 4,936,218원 × 20명	
초과근무수당	50,626,128	≒ 3,616,152원 × 20명	

\* 산출근거 : 세종신용보증재단 1인당(임원+직원) 평균 연간 인건비(59,899천원)을 기준

□ 운영비 : 253,873천원

과목			연간 예산액(원)	산출내역
관	항	목		
사업비 용	영업비 용	관리업무비	계	253,873,415
			사무실 임대료	임대료(8,250,000원)*12월
			사무실 일반관리비	3,000천원*12월
			시스템 사용비	전용회선 사용료 등
			기타	청소, 유류비, 법적비용 등

□ 재단 총 운영경비 소요 예산 : 4,807,470천원(시 1,511,740 재단 3,295,730)

- 재보증료(1,433백만원), 수선유지비(260백만원), 연구개발비(315백만원), 용역수수료(136백만원) 등은 자체 수입(보증료, 법적출연금, 임의출연금 등)으로 충당

## 5

## 골목상권 활성화 지원(계속)

예산안 : 101 쪽, 담당자 : 이규림 상권육성팀장 박병규 (☎300-4131)

## ① 편성요구액

(단위:천원)

편 성 목 (통계목)		2022년	2023년	2024년 예산액		추경편성	2025년 이 후
				계	기정액		
계	예산액	282,000	265,220	108,400	122,400	△14,000	113,820
	지출액	282,000	77,578	-	-		
민간이전 (민간경상 사업보조)	예산액	186,000	171,720	72,400	86,400	△14,000	76,020
	지출액	186,000	54,478	-	-		
민간이전 (민간단체 법정운영비보조)	예산액	96,000	93,500	36,000	36,000	-	37,800
	지출액	96,000	23,100	-	-		

## ② 편성사유

## ① 사업개요

- 사업구분 : 자체
- 사업내용 : 관내 골목상권(전통시장, 상점가)의 조직화 등을 위한 전담 매니저 배치 및 고객안내센터(사무실) 임차료 지원
- 사업기간 : 2024.1.1~2024.12.31
- 사 업 비 : 108,400천원(시비 108,400천원)
- 추진근거 : 「전통시장 및 상점가 육성을 위한 특별법」 제11조, 제17조, 제65조  
「세종특별자치시 전통시장 및 상점가 육성을 위한 조례」 제23조  
「세종특별자치시 골목형상점가 지정에 관한 조례」 제5조

## 「전통시장 및 상점가 육성을 위한 특별법」

제17조(빈 점포의 활용 촉진) ① 정부와 지방자치단체는 시장등에 있는 빈 점포를 비영리법인, 단체 또는 개인 등이 다음 각 호의 장소로 활용할 수 있도록 지원할 수 있다.

1. 상인과 지역주민의 교육, 행사 또는 민원상담 등을 위한 장소
2. 고객안내시설, 편의시설 또는 공동작업을 위한 장소 <<중략>>

② 정부와 지방자치단체는 비영리법인, 단체 또는 개인 등이 제1항 각 호의 용도로 빈 점포를 활용할 때에는 시설의 수리 및 임차 등에 필요한 비용을 예산의 범위에서 지원하거나 보조할 수 있다.

## ○ 사전절차이행여부

구 분	중기지방재정계획	지방재정영향평가	투자심사	공유재산관리계획	정수물품승인	지방보조금	연구용역	행사·축제	민간위탁	출자·출연금
대상/비대상	대상	비대상	비대상	비대상	비대상	대상	비대상	비대상	비대상	비대상
반영/미반영	반영	해당없음	해당없음	해당없음	해당없음	반영	해당없음	해당없음	해당없음	해당없음

[중기재정 수요전망 (단위 : 천원)]

- ('24) 108,400 ('25) 113,820 ('26) 119,511 ('27) 125,486 ('28) 131,760

② 추경내용 및 산출근거

- 중기부 시장경영패키지 지원사업 선정으로 인한 국비 지원사업 매칭분 및 시 자체사업 지원규모 확정에 따라 민간경상사업보조 14,000천원 감액요구

연번	구분	사업비(천원)	산출근거
	합계	108,400	
1	민간경상사업보조	72,400	<ul style="list-style-type: none"> <li>○ 전통시장 및 상점가 매니저 인건비 등 지원 6개소 총 72,400천원</li> <li>- (중기부 시장경영패키지사업 지방비 매칭) 4개소* 총 24,708천원 <ul style="list-style-type: none"> <li>* 한솔동 1~3단지 · 아름동 · 나성동 상점가, 대평시장 상인회</li> </ul> </li> <li>- (시 자체 사업) 2개소 총 47,692천원 <ul style="list-style-type: none"> <li>· 2,180천원 × 12개월 × 90% × 2개소 ≒ 47,692천원 (자부담 10%)</li> </ul> </li> </ul>
2	민간단체법정운영비보조	36,000	<ul style="list-style-type: none"> <li>○ 상점가 고객안내센터 시설 임차료 총 36,000천원</li> <li>- (비용) 36,000천원 = 1,000천원(월단가) × 12월 × 3개소</li> </ul>

③ 감액사유

- 민간경상사업보조
  - 상인회(4개소/한솔, 아름, 나성, 대평) 중기부 시장경영패키지 지원사업 선정('23.12월)에 따라 지방비 매칭 사업비 및 시 자체사업 규모(2개소) 확정으로 민간경상사업보조 14,000천원 감액

## 6

## 전통시장 주차장 관리(계속)

예산안 : 101 쪽, 담당자 : 강상아 상권육성팀장 박병규 (☎300-4131)

## ① 편성요구액

(단위:천원)

편 성 목 (통계목)		2021년	2022년	2023년	2024년 예산액			2025년 이 후
					계	기정액	추경편성	
자치단체등이전 (공기관등에대한 경상적위탁사업비)	예산액	229,408	317,713	276,839	230,227	240,227	△ 10,000	247,434
	지출액	229,408	317,713	276,839	-	-		

## ② 편성사유

## ① 사업개요

- 사업구분 : 자체
- 사업내용 : 세종전통시장 공영주차장 위탁관리 운영비
- 사업기간 : 2024.1.1~2024.12.31
- 사 업 비 : 230,227천원(시비 100%)
- 추진근거 : 「세종특별자치시 시설관리공단 설립 및 운영에 관한 조례」 제20조,  
세종전통시장 공영주차장 위수탁계약서
- 사전절차이행여부

구 분	중기지방재정계획	지방재정영향평가	투자심사	공유재산관리계획	정수물품승인	지방보조금	연구용역	행사·축제	민간위탁	출자·출연금
대상/비대상	대상	비대상	비대상	비대상	비대상	비대상	비대상	비대상	비대상	비대상
반영/미반영	반영	해당없음	해당없음	해당없음	해당없음	해당없음	해당없음	해당없음	해당없음	해당없음

## [중기재정 수요전망 (단위 : 천원)]

- ('24) 230,227 ('25) 247,434 ('26) 254,857 ('27) 262,503 ('28) 270,378

## ② 추경내용 및 산출근거

연번	구 분	산출근거	사업비(천원)
계			230,227
1	일반운영비	(사무관리비12,934천원) + (지급수수료33,586천원) + (교육훈련비660천원) + (임차료9,111천원) + (복리후생비5,436천원) + (공공요금및제세46,486천원)	108,213
2	여비	(관내출장 1,944천원) + (관외출장 810천원)	2,754
3	수선유지교체비	(기본유지관리비2,700천원)+(시설개선41,300천원)+(시설유지관리9,000천원)	53,000
4	관서업무비	부서업무비 1,100천원	1,100
5	일반보전금	시니어클럽 청소비용 63,000천원	63,000
6	배상금	배상책임 자기부담금 2,160천원	2,160

## ③ 편성 필요성 및 증감사유

- 시설관리공단에 위탁 운영하고 있는 세종전통시장 주차장 유지·관리에 소요되는 비용

## **산 업 입 지 과**



## 사 업 목 차

1. 스마트그린·벤처밸리 산업단지 용수도 건설 ..... 87
2. 세종 스마트 국가산단 조성 지원 ..... 90





## 1

## 스마트그린·벤처밸리 산업단지 용수도 건설(계속)

예산안 : 103쪽, 담당자 : 오승배 산단조성팀장 오석년 (☎300-4631)

## ① 편성요구액

(단위:천원)

편 성 목 (통계목)		2021년	2022년	2023년	2024년 예산액		추경편성	2025년 이 후
					계	기정액		
계	예산액	788,400	12,900,000	11,511,600	14,787,700	13,000,000	1,787,700	1,212,300
	지출액	482,274	9,343,238	10,268,228	2,532,685	2,532,685		
시설비및부대비 (시설비)	예산액	788,400	11,928,000	10,600,600	13,260,700	11,473,000	1,787,700	1,000,000
	지출액	482,274	8,491,938	9,375,428	2,528,612	2,528,612		
시설비및부대비 (감리비)	예산액	-	952,000	884,000	1,500,000	1,500,000	-	210,000
	지출액	-	839,000	884,000	-	-		
시설비및부대비 (시설부대비)	예산액	-	20,000	27,000	27,000	27,000	-	2,300
	지출액	-	12,300	8,800	4,073	4,073		

## ② 편성사유

## ① 사업개요

- 사업구분 : 자체
- 사업내용 : 생활·공업 용수관로 L=44.5km, 배수지 4개소, 가압펌프장 4개소
- 사업기간 : 2020.6.1~2025.2.28
- 사 업 비 : 42,000,000천원(시비 100%)
- 추진근거 : 「산업입지 및 개발에 관한 법률」 제29조
- 사전절차이행여부

구 분	중기지방재정계획	지방재정영향평가	투자심사	공유재산관리계획	정수물품승인	지방보조금	연구용역	행사·축제	민간위탁	출자·출연금
대상/비대상	대상	비대상	대상	비대상	비대상	비대상	비대상	비대상	비대상	비대상
반영/미반영	반영	해당없음	반영	해당없음	해당없음	해당없음	해당없음	해당없음	해당없음	해당없음

## [중기재정 수요전망 (단위 : 천원)]

- ('24) 14,787,700 ('25) 1,212,300 ('26) - ('27) - ('28) -

## [연차별 투자계획]

(단위 : 천원)

구 분	총사업비	기투자	당해연도	'25	'26	'27	'28 이후
계	42,000,000	26,000,000	14,787,700	1,212,300	-	-	-
시 비	42,000,000	26,000,000	14,787,700	1,212,300	-	-	-

## ② 추정내용 및 산출근거

○ 스마트그린·벤처밸리산업단지 용수도 건설 사업비 요구 (3차년도 공사비)

- 산출내역 : 14,787백만원
- 시설비(용수도건설 사업비) 13,260백만원
- 감리비(건설사업관리) 1,500백만원
- 시설부대비 27백만원

## ③ 편성 필요성 및 증감사유

- (필요성) 산업입지법 제29조(기반시설 지원)에 따라 市는 산업단지의 원활한 조성을 위하여 기업체 입주시기에 맞춰 필요한 용수시설을 우선적·안정적으로 지원하여야 함
- 용수공급이 적기('24년) 이루어지지 않을 시, 입주기업체 공장 가동 및 제품 생산 불가 등 금전적 손해 발생 [現 44개사 분양계약 완료]
- (증감사유) 미확보 잔여 사업비 중 '24년 연내 용수 공급에 필요한 시설공사 최소 비용 반영

## ④ 참고자료

○ 스마트그린·벤처밸리일반산업단지 용수도 건설사업 총사업비 산출근거

(단위: 백만원)

구분		사업비	비고
계		42,000	
시설 공사비	계	35,415	
	도급	19,305	
	관급	12,220	
	GIS DB	787	
	폐기물	1,140	
	전기/계측제어	1,881	
	통신	82	
건설사업관리(감리비)		3,546	
보상비		657	
부대비용(한전시설부담금 등)		1,565	
설계용역 등(완료)		1,534	
상수도과 통합감리 조정액		△717	중복구간 공사비 부담금에 반영

## 참고

## 스마트그린벤처밸리 용수도 건설 사업 개요 및 위치도

### 세부 사업 개요

구 분		스마트그린 용수건설사업	벤처밸리 용수건설사업
사업개요	공업	-관로 L=6.0km(D250) -배수지 V=1,500m³ 1개소 -가압펌프장 Q=3,000m³/일 1개소 ※ 계획공급량 : 벤처밸리 3,000m³/일	-관로 L=10.3km(D250~300) -배수지 V=900m³ 1개소 -가압펌프장 Q=1,800m³/일 1개소 ※ 계획공급량 : 벤처밸리 1,800m³/일
	생활	-관로 L=19.3km(첨단 0.4km)(D150~300) -배수지 V=800m³ 1개소 -가압펌프장 Q=2,700m³/일 1개소 ※ 계획공급량 : 스마트그린 1,510m³/일, 첨단산단 720m³/일, 복합산단 470m³/일	-관로 L=8.9km(D100~300) -배수지 V=160m³ 1개소 -가압펌프장 Q=290m³/일 1개소 ※ 계획공급량 : 벤처밸리 290m³/일
총 사업비		42,000백 만 원	

### 용수도 건설공사 위치도

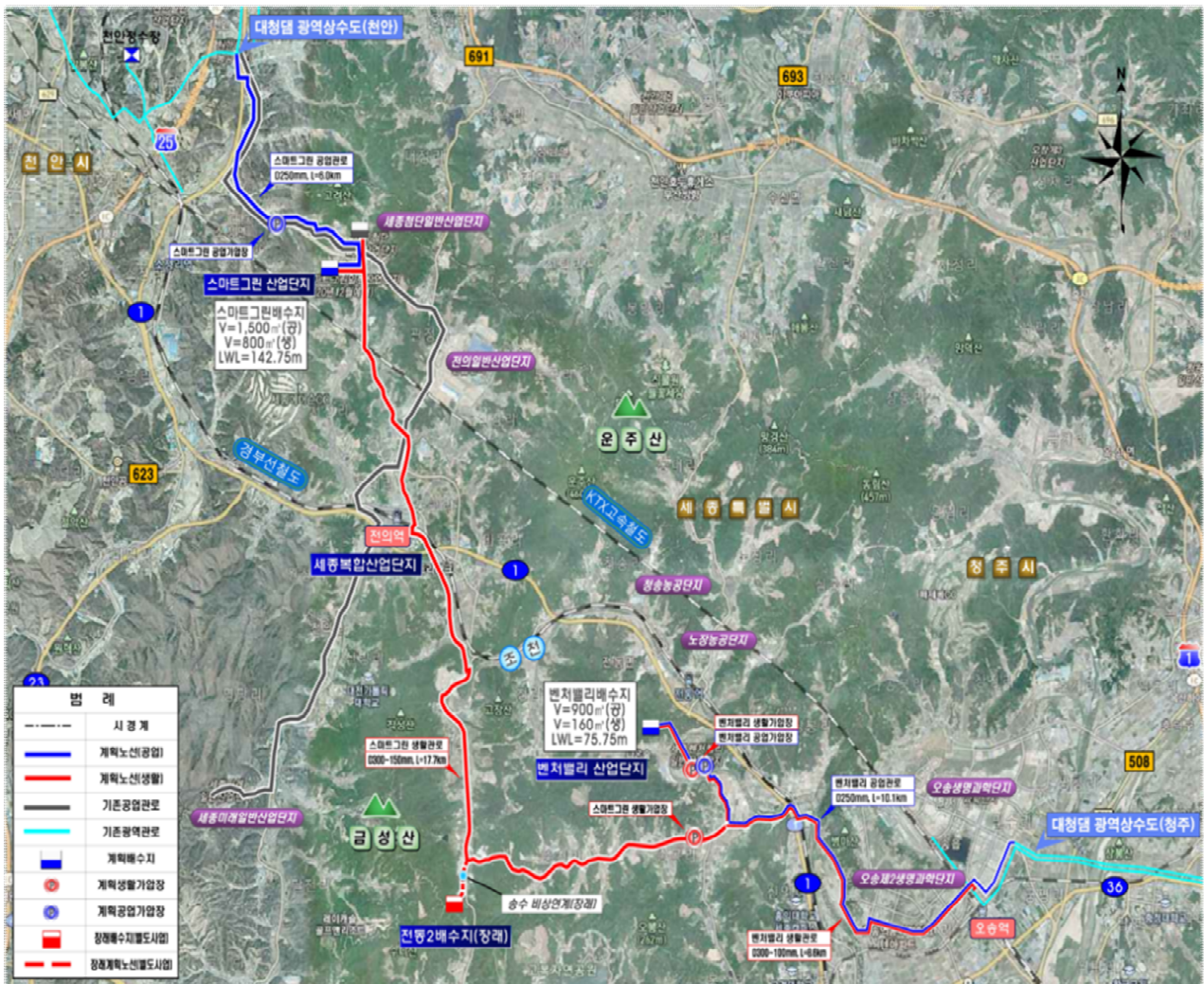

## 2

## 세종 스마트 국가산단 조성 지원(계속)

예산안 : 103쪽, 담당자 : 김선곤

국가산단팀장 이미경 (☎300-4621)

## 1 편성요구액

(단위:천원)

편 성 목 (통계목)		2021년	2022년	2023년	2024년 예산액		2025년 이 후
					계	기정액 추경편성	
출자금 (출자금)	예산액	-	-	30,000,000	14,300,000	15,000,000	42,600,000
	지출액			30,000,000		△ 700,000	

## 2 편성사유

## ① 사업개요

- 사업구분 : 자체
- 사업내용 : 세종 스마트 국가산단 조성사업 지원을 위한 출자금
- 사업기간 : 2024.1.1~2024.12.31
- 사업비 : 14,300,000천원(시비 100%)
- 추진근거 : 「지방공기업법」 제53조
- 사전절차이행여부

구분	중기지방재정계획	지방재정영향평가	투자심사	공유재산관리계획	정수물품승인	지방보조금	연구용역	행사·축제	민간위탁	출자·출연금
대상/비대상	대상	비대상	비대상	비대상	비대상	비대상	비대상	비대상	비대상	대상
반영/미반영	반영	해당없음	해당없음	해당없음	해당없음	해당없음	해당없음	해당없음	해당없음	반영

## [중기재정 수요전망 (단위 : 천원)]

- ('24) 14,300,000 ('25) 42,600,000 ('26) - ('27) - ('28) -

## ② 추경내용 및 산출근거

- 세종 스마트 국가산단 조성사업 추진을 위한 세종도시교통공사 출자금 700,000천원 감액 요구

## ③ 편성 필요성 및 증감사유

- 세종도시교통공사 공사채 700억원 발행을 위한 행안부 사전승인 조건 대비 금년도 출자금 7억원 차이 발생
- ※ 행안부 공사채발행 사전 승인 심의 결과('23.12.5.) 반영
  - '24년 최소 출자금 규모 143억원



행정안전부

## 행 정 안 전 부

수신 세종특별자치시장(예산담당관)

(경유)

제목 2023년 하반기 지방공사채 발행 사전승인 심의결과 알림(세종도시교통공사)

2023년 하반기 지방공사채 사전승인 심의위원회 심의 결과 및 승인 조건 등을 아래와 같이 송부하오니, 지방공사채 발행·운영 및 부채관리 등에 차질이 없도록 조치하여 주시기 바랍니다.

## □ 심의결과

사 업 명 (기관명)	신청액	승인액	비 고
세종스마트 국가산업단지 조성사업 (세종도시교통공사)	1,100억원 (신규)	700억원	감액승인 (조건부)

## □ 승인 조건

- 세종특별자치시장은 세종도시교통공사의 자본금 확충을 위해 2024년까지 143억원 이상을 추가 출자한다. 행정안전부장관은 향후 공사채 사전승인시 관련 이행실적을 반영하여 검토한다.
- 세종특별자치시장은 공사채 발행 승인 심의시 지역개발기금의 융자금리가 공사채 예상금리 보다 낮을 경우 기금을 우선 사용하는 것을 검토하고 심의회에서 검토된 결과를 1개월 이내 행정안전부장관에게 제출한다.

## □ 발행방법 및 조건(공통)

- (발행방법) 채권발행 및 금융기관 차입
- (발행형식) 채권발행, 증서차입
- (이 자 율) 발행만기별 회사채 기준 금리(AA-)이내
- (발행기간) 지방공사채 발행 사전승인일로부터 3년 이내
- (상환조건) 5년 이내 분할 또는 일시 상환. 끝.

행정안전부장관



서기관 **서한미** 지방공공기관 전결 2023. 12. 5.  
관리과장 **장재범**

협조자

시행 지방공공기관관리과-1134 (2023. 12. 5.) 접수 예산담당관-10775 (2023. 12. 5.)

우 30128 세종특별자치시 한누리대로 411 어진동 행정안전부 별관 806호 / www.mois.go.kr

전화번호 044-205-3990 팩스번호 042-204-8977 / csc1835@korea.kr / 비공개



## 농업정책과





## 사 업 목 차

1. 농촌 왕진버스 사업 .....	97
2. 농촌유휴시설활용 지역활성화사업 .....	98
3. 벼 재배농가 경영안정 직불금 .....	99
4. 환경보전형 맞춤형 비료 .....	100
5. 농기계 지원 .....	101
6. 토양개량제 지원 .....	103
7. 유기질비료 품질검사 수수료 .....	106
8. 유기농업자재 지원 .....	107
9. 농업환경보전 프로그램 .....	110
10. 고품질 쌀 포장재 지원사업 .....	112
11. 농업용 관정(중소형) 개발 지원 .....	113
12. 과수·채소농가 영농자재 지원 .....	114
13. 농촌인력증개센터 운영 .....	116
14. 소류지(저수지) 정비 .....	120
15. 농촌생활환경정비사업 .....	121
16. 농지위원회 운영비 .....	122



## 1

## 농촌 왕진버스 사업(신규)

예산안 : 104쪽, 담당자 : 장은선 농업정책팀장 진승기 (☎300-4311)

## ① 편성요구액

(단위:천원)

편 성 목 (통계목)		2021년	2022년	2023년	2024년 예산액		2025년 이 후
					계	기정액 추경편성	
민간이전 (민간경상사업보조)	예산액	-	-	-	33,600	-	33,600
	지출액	-	-	-	-	-	

## ② 편성사유

## ① 사업개요

- 사업구분 : 국고보조, 자체
- 사업내용 : 의료 인프라가 취약한 농촌에 찾아가는 의료서비스를 제공하여 농촌 주민의 건강증진과 삶의 질 향상 도모
- 사업기간 : 2024.3.1~2024.12.31
- 사업비 : 48,000천원(국비19,200천원 시비14,400천원 자담14,400천원)
- 추진근거 : 「농업농촌 및 식품산업 기본법」 제10조·제54조 및 「농어업인 삶의 질 향상 및 농어촌지역 개발촉진에 관한 특별법」 제12조
- 사전절차이행여부

구 분	중기지방재정계획	지방재정영향평가	투자심사	공유재산관리계획	정수물품승인	지방보조금	연구용역	행사·축제	민간위탁	출자·출연금
대상/비대상	대상	비대상	비대상	비대상	비대상	비대상	비대상	비대상	비대상	비대상
반영/미반영	반영	해당없음	해당없음	해당없음	해당없음	해당없음	해당없음	해당없음	해당없음	해당없음

## [중기재정 수요전망 (단위 : 천원)]

- ('24) 33,600 ('25) 33,600 ('26) 33,600 ('27) 33,600 ('28) 33,600

## ② 추정내용 및 산출근거

- 농촌 왕진버스 2개소 운영을 위한 사업비 33,600천원 요구
  - 산출내역 : 33,600천원 = 24,000천원\* × 2개소 × 70%
    - \* 1개소당 24,000천원 = 국비(40%) 9,600 + 시비(30%) 7,200, + 자담(30%) 7,200

## ③ 편성 필요성 및 증감사유

- 의료가 취약한 농촌지역에 거주하는 주민 등을 대상으로 양·한방 진료, 안과·치과 검진, 물리치료, 질병관리 및 예방교육 등 의료서비스를 제공
- 2023년도까지 국비(70%) 및 자부담(농협 30%)으로 추진하였으나, 2024년부터 시비 매칭 사업으로 변경되어 시비 편성 필요

## 2

## 농촌유휴시설활용 지역활성화사업(계속)

예산안 : 104쪽, 담당자 : 송수연 농업정책팀장 진승기 (☎300-4311)

## ① 편성요구액

(단위:천원)

편 성 목 (통계목)		2021년	2022년	2023년	2024년 예산액		2025년 이 후
					계	기정액 추경편성	
민간이전 (민간경상사업보조)	예산액	-	-	-	90,000	180,000	360,000
	지출액	-	-	-	-	△90,000	

## ② 편성사유

## ① 사업개요

- 사업구분 : 군특보조
- 사업내용 : 농촌지역 유휴시설을 활용한 청년농업인, 귀농·귀촌인의 창업공간 조성을 위한 리모델링비 등 지원
- 사업기간 : 2024.1.1~2025.12.31
- 사업비 : 90,000천원(국비 45,000천원, 시비 45,000천원) \* (군특 50%, 시비 50%)
- 추진근거 : 농어업인의 삶의 질 향상 및 농어촌지역 개발 촉진에 관한 특별법 제 31조(농어촌산업 육성), 농업·농촌 및 식품산업 기본법 제29조의2(귀농인의 육성), 제48조(농촌지역 발전시책의 수립)
- 사전절차이행여부

구분	중기지방재정계획	지방재정영향평가	투자심사	공유재산관리계획	정수물품승인	지방보조금	연구용역	행사·축제	민간위탁	출자·출연금
대상/비대상	대상	비대상	비대상	비대상	비대상	비대상	비대상	비대상	비대상	비대상
반영/미반영	반영	해당없음	해당없음	해당없음	해당없음	해당없음	해당없음	해당없음	해당없음	해당없음

## [중기재정 수요전망 (단위 : 천원)]

- ('24) 90,000 ('25) 360,000 ('26) - ('27) - ('28) -

## ② 추정내용 및 산출근거

- 농촌 유휴시설을 활용한 청년창업농 창업공간 조성 등 지원 90,000천원
- (산출기초) 1개소 × 450,000천원 × 20%(1년차) = 90,000천원

## ③ 편성 필요성 및 증감사유

- 사업의 효율적 추진 및 운영을 위해 1개소만 실시(△90,000천원)

## 3

## 벼 재배농가 경영안정 직불금(계속)

예산안 : 105쪽, 담당자 : 김상환 친환경농산팀장 최병인 (☎300-4321)

## ① 편성요구액

(단위:천원)

편성목 (통계목)		2021년	2022년	2023년	2024년 예산액		2025년 이후
					계	기정액 추경편성	
일반보전금 (기타보상금)	예산액	982,606	990,000	935,000	424,500	870,000	800,000
	지출액	957,193	975,554	829,678	-	- △445,500	

## ② 편성사유

## ① 사업개요

- 사업구분 : 자체
- 사업내용 : 벼 재배농가 농자재비 부담 경감을 위한 직불금 지급
- 사업기간 : 2024.1.1~2024.12.31
- 사업비 : 424,500천원(시비 100%)
- 지원조건 : 정액지원
- 추진근거 : 세종특별자치시 벼 재배농가 경영안정 직불금 지원조례 제4조
- 사전절차이행여부

구분	중기지방재정계획	지방재정영향평가	투자심사	공유재산관리계획	정수물품승인	지방보조금	연구용역	행사·축제	민간위탁	출자·출연금
대상/비대상	대상	비대상	비대상	비대상	비대상	비대상	비대상	비대상	비대상	비대상
반영/미반영	반영	해당없음	해당없음	해당없음	해당없음	해당없음	해당없음	해당없음	해당없음	해당없음

## [중기재정 수요전망 (단위 : 천원)]

- ('24) 424,500 ('25) 800,000 ('26) 800,000 ('27) 800,000 ('28) 800,000

## ② 추경내용 및 산출근거

- 벼 재배농가 경영안정 직불금 지원을 위한 사업비 424,500천원 요구
  - 산출내역 : 2,350ha(벼 재배면적) × 180.63천원/ha = 424,500천원
  - 총사업비 : 424,500천원(추경요구 △445,500천원)

## ③ 편성 필요성 및 증감사유

- 비료가격 보조, 드론방제 등 지원 확대에 경영안정 직불금 지급단가 하향 조정

## 4

## 환경보전형 맞춤형 비료(계속)

예산안 : 105쪽, 담당자 : 김아네스 친환경농산팀장 최병인 (☎300-4321)

## 1 편성요구액

(단위:천원)

편성목 (통계목)		2021년	2022년	2023년	2024년 예산액		2025년 이후
					계	기정액 추경편성	
민간이전 (민간경상사업보조)	예산액	650,412	857,079	887,407	880,000	917,407	900,000
	지출액	650,362	849,889	872,277	-	-	

## 2 편성사유

## ① 사업개요

- 사업구분 : 자체
- 사업내용 : 고품질 쌀 생산 및 농가소득 향상을 위한 벼 재배농가 영농자재 지원
- 사업기간 : 2024.1.1~2024.12.31
- 사업비 : 880,000천원(시비 100%)
- 추진근거 : 세종특별자치시 농업·농촌지원에 관한 조례 제6조 제2항 제1호  
세종특별자치시 고품질 쌀 생산과 소비촉진 지원에 관한 조례 제13조 제1항
- 사전절차이행여부

구분	중기지방재정계획	지방재정영향평가	투자심사	공유재산관리계획	정수물품승인	지방보조금	연구용역	행사·축제	민간위탁	출자·출연금
대상/비대상	대상	비대상	비대상	비대상	비대상	대상	비대상	비대상	비대상	비대상
반영/미반영	반영	해당없음	해당없음	해당없음	해당없음	반영	해당없음	해당없음	해당없음	해당없음

## [중기재정 수요전망 (단위 : 천원)]

- ('24) 880,000 ('25) 900,000 ('26) 900,000 ('27) 900,000 ('28) 900,000

## ② 추경내용 및 산출근거

- 환경보전형 맞춤형비료 지원을 위한 사업비 880,000천원 요구
- 산출내역

구분	사업량(ha)	지원량(포/ha)	지원단가(원)	사업비(천원)	비고
밀거름	3,156	15	14,010	663,420	
이삭거름	3,156	7.5	9,150	216,580	

- 총사업비 : 880,000천원(추경요구 △37,407천원)

## ③ 편성 필요성 및 증감사유

- 고품질 쌀 생산 농업인의 영농자재 지원을 통한 안정적인 영농활동과 소득향상 도모 필요
- 전년도 사업추진 정산결과 반영하여 사업비 조정

## 5

## 농기계 지원(계속)

예산안 : 105쪽, 담당자 : 한상훈 친환경농산팀장 최병인 (☎300-4321)

## 1 편성요구액

(단위:천원)

편 성 목 ( 통계목 )		2021년	2022년	2023년	2024년 예산액		추경편성	2025년 이 후
					계	기정액		
계	예산액	200,000	400,000	200,000	305,000	-	80,000	375,000
	지출액	198,187	358,240	200,000	-	-	-	-
일반운영비 (사무관리비)	예산액	-	-	-	10,000	-	10,000	20,000
	지출액	-	-	-	-	-	-	-
민간이전 (민간자본사업보조)	예산액	200,000	400,000	200,000	225,000	225,000	-	225,000
	지출액	198,187	358,240	200,000	-	-	-	-
자산취득비 (자산및물품취득비)	예산액	-	-	-	70,000	-	70,000	130,000
	지출액	-	-	-	-	-	-	-

## 2 편성사유

## ① 사업개요

- 사업구분 : 자체
- 사업내용 : 임대 농기계 운반 대행 및 임대농기계 구입
- 사업기간 : 2024.1.1~2024.12.31
- 사 업 비 : 305,000(시비 100%)
- 추진근거 : 농업기계화촉진법 제8조의2, 세종특별자치시 농기계임대사업 운영 조례 제4조
- 사전절차이행여부

구 분	중기지방재정계획	지방재정영향평가	투자심사	공유재산관리계획	정수물품승인	지방보조금	연구용역	행사·축제	민간위탁	출자·출연금
대상/비대상	대상	비대상	대상	비대상	비대상	대상	비대상	비대상	비대상	비대상
반영/미반영	반영	해당없음	반영/미반영	해당없음	해당없음	반영	해당없음	해당없음	해당없음	해당없음

## [중기재정 수요전망 (단위 : 천원)]

- ('24) 305,000 ('25) 375,000 ('26) 375,000 ('27) 375,000 ('28) 375,000

## ② 추경내용 및 산출근거

- 인력절감 및 농업 기계화율 제고를 위한 농기계 지원 사업비 225,000천원(기정예산)
  - 지원 기종 : 농업기계목록집에 등재된 농기계로 농업인들의 수요가 많은 기종 위주, 여성농업인 편의장비(농작업대, 충전운반차)
    - ※ 보행형 관리기, 충전식분무기, 동력살분무기 등 16종 및 자율형 기종
  - 지원조건 : 50% 보조(단, 고가 농기계의 경우 구입 단가에 따라 차등 정액 지원)
    - ※ 2천만원 이상~3천만원 미만(7,500천원), 3천만원 이상(10,000천원), 자율형 기종(2백만원 이상 기종) : 1,000천원 정액 보조

- 임대농기계 운반 대행비 10,000천원(추경요구)
  - 산출내역 : 120건 × 120천원 × 70% = 10,000천원
- 임대농기계 구입비 70,000천원(추경요구)
  - 산출내역 : 콩 수확기(콤바인) 1대×70,000천원=70,000천원(본점)

### ③ 편성 필요성 및 증감사유

- 농업기계화를 통하여 농가의 노동력 부족 해소 및 생산성 향상으로 농업 경쟁력 제고
- 임대 농기계 운반 불편과 농기계 미보유 농가 등 영농취약 농가의 안전한 농작업 지원 필요
- 전략작물제 추진 등 논콩 재배면적 증가로 농기계를 구입하여 임대사업 활성화



## 6

## 토양개량제 지원(계속)

예산안 : 105쪽, 담당자 : 김아네스 친환경농산팀장 최병인 (☎300-4321)

## ① 편성요구액

(단위:천원)

편성목 (통계목)		2021년	2022년	2023년	2024년 예산액			2025년 이후
					계	기정액	추경편성	
민간이전 (민간경상사업보조)	예산액	506,265	172,856	206,400	368,331	-	368,331	400,000
	지출액	497,755	162,796	189,685	-	-	-	

## ② 편성사유

## ① 사업개요

- 사업구분 : 균특보조, 자체
- 사업내용 : 유효규산 함량이 낮은 농경지 및 산성토양에 규산, 석회 등 토양개량제를 공급하여 토양을 개량하고 지력을 유지·보전
- 사업기간 : 2024.1.1~2024.12.31
- 사업비 : 368,331천원(국비 258,331천원 시비 110,000천원)
- 추진근거 : 농지법 제21조, 세종특별자치시 농업·농촌지원에 관한 조례 제6조 제2항 제1호
- 사전절차이행여부

구분	중기지방재정계획	지방재정영향평가	투자심사	공유재산관리계획	정수물품승인	지방보조금	연구용역	행사·축제	민간위탁	출자·출연금
대상/비대상	대상	비대상	비대상	비대상	비대상	대상	비대상	비대상	비대상	비대상
반영/미반영	반영	해당없음	해당없음	해당없음	해당없음	반영	해당없음	해당없음	해당없음	해당없음

## [중기재정 수요전망 (단위 : 천원)]

- ('24) 368,331 ('25) 400,000 ('26) 400,000 ('27) 400,000 ('28) 400,000

## ② 추경내용 및 산출근거

- 사업내용 : 토양개량제 지원을 위한 사업비 368,331천원 요구
- 산출내역 : 3년 1주기 지원('24년 연기면, 금남면, 장군면 공급)

구분	물량 (톤)	합계	국비	선정현황		인센티브	시비
				토양개량제	공동살포비		
세종시	2,782	368,331	258,331	133,800	24,100	100,431	110,000

- '23년 친환경농자재 지원사업 평가결과(A등급)에 따라 인센티브 예산 추가 배정
- 인센티브 예산 내 '24년 토양개량제 공급 및 공동살포 추가 선정(~'24.2.29)

지원비종	물량(톤)	물량(포)	지원단가	계	국비	시비
계	2,782	139,075		368,331	258,331	110,000
규산질	962.16	48,108	3,420	164,530	98,717	65,813
석회질	228.38	11,419	3,820	43,621	34,896	8,725
패화석	1.68	84	2,780	234	187	47
공동살포	964	48,200	1,100	53,020	24,100	28,920
인센티브 (추가신청)	625.28	31,264	3,420	106,926	100,431	6,495

### ③ 편성 필요성 및 증감사유

- 토양개량제를 노지 및 산성토양에 공급함으로써 토양 개량 및 지력 유지·보전
- 3년 1주기 공급으로 '24년 연기면, 금남면, 장군면 공급 예정('22.4월 신청접수)
- 사업량 및 국비 증가에 따라 사업비 증액 : '23년 206,400천원 → '24년 368,331천원

### ④ 참고자료

- 국고보조 확정공문(2023.12.28.)

청탁거절은 단호하게 청원실천은 담당하게



**농림축산식품부**

수신 수신자 참조  
(경유)  
제목 2024년 토양개량제 지원사업 국비 보조금 배정(1차) 및 추가·변경신청 알림

1. 관련: 2024년 토양개량제 지원사업 시행지침.

2. 2024년 토양개량제 지원사업 국비 보조금을 불임과 같이 배정 및 사업 추가·변경 신청 일정을 아래와 같이 알려드리니, 각 기관은 아래의 일정에 따른 업무 추진에 만전을 기하여 주시기 바랍니다.

가. 읍·면·동: 2024년 잔여예산에 대한 추가신청 및 2025년 추가·변경신청 접수, Agrix에 입력 및 시·군·구에 제출(1.2.~2.29.)

나. 시·군·구: Agrix에 공급면적 입력(~3.15.), 2024년 추가신청내역 및 2025년 예산신청서를 시·도로 제출(~3.31.)

다. 시·도: 시·군·구의 제출자료 검토 및 Agrix 입력(~4.15.), 2024년 추가신청 내역 및 2025년 예산신청서를 농식품부로 제출(~4.30.)

라. 농림수산물교육문화정보원: Agrix 시스템 개방, 2024년 추가신청 내역 및 2025년 신청내역 농식품부에 보고(~5.10.) 및 농협경제지주로 전송

마. 농협경제지주: 토양개량제 적기 공급 등

불임 2024년 토양개량제 지원사업 국비 보조금 배정(1차) 1부(별송). 끝.

**농림축산식품부장관**

수신자 서울특별시(농수산유통당국), 부산광역시(농축산물유통과), 대구광역시(농산유통과), 인천광역시(농축산과), 광주광역시(농업동물정책과), 대전광역시(농축산정책과), 울산광역시(농축산과), 세종특별자치시(농업정책과), 경기도지사(친환경농업과), 강원특별자치도지사(친환경농업과), 충청북도지사(스마트농산과), 충청남도지사(스마트농업과), 전라북도지사(농산유통과), 전라남도지사(친환경농업과), 경상북도지사(친환경농업과), 경상남도지사(친환경농업과), 제주특별자치도지사(친환경농업정책과), 농림수산물교육문화정보원, 농협경제지주(자재사업부)

---

주무관 유진빈 사무관 대령 2023. 12. 28. 이종숙

협조자

시행 청단기자재종자과-5648 (2023. 12. 28.) 접수 농업정책과-23927 (2023. 12. 28.)

우 30110 세종특별자치시 다솜2로 94 / http://www.mafra.go.kr

전화번호 044-201-1893 팩스번호 044-868-9172 / yujinbin@korea.kr / 비공개

힘차게 도약하는 농업 국민과 함께하는 농촌

## 2024년 토양개량제 지원사업 국비 보조금 배정

□ 사업비 배정 결과: (16개 시도) 62,031백만원, (제주) 1,821백만원

(단위 : 천원)

시도	합계 (C=A+B)	선정 현황(A)		인센티브 (B)
		토양개량제	공동살포비	
서울	109,327	8,300	600	100,427
부산	140,331	51,600	8,300	80,431
대구	379,531	307,600	31,500	40,431
인천	690,731	513,700	96,600	80,431
광주	270,731	171,900	28,400	70,431
대전	142,731	77,200	5,100	60,431
울산	243,531	153,100	20,000	70,431
세종	258,331	133,800	24,100	100,431
경기	5,263,232	4,137,500	725,300	400,432
강원	3,605,432	2,575,900	329,100	700,432
충북	4,919,632	3,373,600	545,600	1,000,432
충남	12,304,532	9,687,100	1,817,000	800,432
전북	9,245,832	7,320,500	1,324,900	600,432
전남	11,170,532	8,673,000	1,497,100	1,000,432
경북	8,981,332	7,414,200	866,700	700,432
경남	4,305,232	3,081,800	423,000	800,432
제주	1,821,000	1,490,600	73,700	256,700
합계	63,852,000	49,171,400	7,817,000	6,863,600

\* 예산산출: 선정면적(지자체) × 법정리동별 기준소요량(농과원) × 비종별 공급단가(농협)

\*\* 공급단가(육지): 규산질 171천원/톤, 석회고토 191천원/톤, 패화석 139천원/톤

\*\*\* 공급단가(제주): 규산질 199천원/톤, 석회고토 219천원/톤, 패화석 167천원/톤  
(육지 단가에 해상운송비 28천원/톤 추가)

\*\*\*\* '23년 친환경농자재 지원사업 시도별 평가 결과에 따라 인센티브 예산 차등 배분  
(시도는 추가신청 현황, 시군구별 평가 결과 등 자체 기준 적용 가능)

### □ 행정사항

- 시·도는 인센티브 예산 내 '24년 토양개량제 공급 및 공동살포 추가선정 및 결과보고(~4.15.)

## 7

## 유기질비료 품질검사 수수료(계속)

예산안 : 105쪽, 담당자 : 김아네스 친환경농산팀장 최병인 (☎300-4321)

## ① 편성요구액

(단위:천원)

편 성 목 (통계목)		2021년	2022년	2023년	2024년 예산액			2025년 이 후
					계	기정액	추경편성	
일반운영비 (사무관리비)	예산액	-	4,379	4,379	1,000	-	1,000	2,000
	지출액	-	2,065	2,794	-	-		

## ② 편성사유

## ① 사업개요

- 사업구분 : 자체(지방이양전환사업)
- 사업내용 : 정부지원 유기질비료 등 생산업체에 대한 품질검사를 위한 필요경비
- 사업기간 : 2024.1.1~2024.12.31
- 사업비 : 1,000천원(시비 100%)
- 추진근거 : 비료관리법 제18조(품질검사)
- 사전절차이행여부

구 분	중기지방재정계획	지방재정영향평가	투자심사	공유재산관리계획	정수물품승인	지방보조금	연구용역	행사·축제	민간위탁	출자·출연금
대상/비대상	대상	비대상	비대상	비대상	비대상	비대상	비대상	비대상	비대상	비대상
반영/미반영	반영	해당없음	해당없음	해당없음	해당없음	해당없음	해당없음	해당없음	해당없음	해당없음

## [중기재정 수요전망 (단위 : 천원)]

- ('24) 1,000 ('25) 2,000 ('26) 2,000 ('27) 2,000 ('28) 2,000

## ② 추경내용 및 산출근거

- 정부지원 유기질비료 품질검사 수수료 1,000천원 요구
- 산출내역 : 관내 유기질비료 6개 업체의 8개 비종에 대한 검사 수수료(1회분)

구 분	계	혼합유박	혼합유기질	가축분퇴비
검사수수료(원)	-	80,000	80,000	152,000
검사 건수(건)	8	1	2	5
금액(원)	1,000,000	80,000	160,000	760,000

- 총사업비 : 1,000천원

## ③ 편성 필요성 및 증감사유

- 유기질비료 지원사업 지방이양 전환('22년~)에 따라 사업에 참여하는 비료생산업체를 대상으로 비료 공정규격 등 적합 여부 확인을 위한 검사 수수료 비용 편성

## 8

## 유기농업자재 지원(계속)

예산안 : 105쪽, 담당자 : 김아네스 친환경농산팀장 최병인 (☎300-4321)

## ① 편성요구액

(단위:천원)

편 성 목 (통계목)		2021년	2022년	2023년	2024년 예산액			2025년 이 후
					계	기정액	추경편성	
민간이전 (민간경상사업보조)	예산액	24,050	32,808	26,096	16,693	-	16,693	25,000
	지출액	22,247	32,339	25,670	-	-		

## ② 편성사유

## ① 사업개요

- 사업구분 : 균특보조, 자체
- 사업내용 : 친환경 인증농가에 친환경 영농에 필요한 유기농업 자재(자재원료, 천적) 및 녹비작물 종자(헤어리베치, 청보리, 호밀, 수단그라스) 구입비 지원
- 사업기간 : 2024.1.1~2024.12.31(연례반복)
- 사 업 비 : 33,386천원(국비 6,677천원 시비 10,016천원 자담 16,693천원)  
\* (지원조건) 국비 20%, 시비 30%, 자담 50%
- 추진근거 : 친환경농어업 육성 및 유기식품 등의 관리·지원에 관한 법률 제10조, 제16조, 세종특별자치시 농업·농촌지원에 관한 조례 제6조제3항제1호
- 사전절차이행여부

구 분	중기지방재정계획	지방재정영향평가	투자심사	공유재산관리계획	정수물품승인	지방보조금	연구용역	행사·축제	민간위탁	출자·출연금
대상/비대상	대상	비대상	비대상	비대상	비대상	대상	비대상	비대상	비대상	비대상
반영/미반영	반영	해당없음	해당없음	해당없음	해당없음	반영	해당없음	해당없음	해당없음	해당없음

## [중기재정 수요전망 (단위 : 천원)]

- ('24) 16,693 ('25) 25,000 ('26) 30,000 ('27) 30,000 ('28) 30,000

## ② 추경내용 및 산출근거

- 친환경 인증농가의 경영비 부담을 완화하고자 유기농업자재 지원 16,693천원 요구
- 산출내역 : 883.4천원(기준단가) × 37.79ha × 50% = 16,693천원

## ③ 편성 필요성 및 증감사유

- 친환경 농업 실천을 위한 유기농업자재 및 녹비작물 종자 지원을 통하여 농가의 경영비 부담을 경감하고 지력증진과 농업환경보전, 친환경농업 성장 도모

○ 국고보조 확정공문

청탁거절은 단호하게 청결실천은 당당하게



## 농림축산식품부

수신 수신자 참조  
(경유)

제 목 2024년도 유기농업자재지원사업 시도별 확정예산 알림 및 보조금 교부신청 안  
내

1. 관련: 「보조금법」 제12조 및 제16조, 「유기농업자재지원사업 시행지침」
2. 2024년도 유기농업자재지원사업 각 시·도별 예산을 붙임과 같이 확정하여 알리니, 각 지자체는 국고보조금 교부를 '24.2.16.(금)까지 신청하여 주시고, 사업대상자 확정 후 그 결과를 '24.2.29.(목)까지 농림사업정보시스템(Agrix)에 등록하여 주시기 바랍니다.

※ 보조금 교부신청 전 국고보조금 확정예산에 맞춰 e나라도움 지방비 매칭 철저

붙임 2024년도 유기농업자재지원사업 시도별 확정예산 1부. 끝.

## 농림축산식품부장관

수신자 부산광역시(농축산유통과장), 대구광역시(농산유통과장), 인천광역시(농축산과장), 광주광역시(농업동물정책과장), 대전광역시(농생명정책과장), 울산광역시(농축산과장), 세종특별자치시(농업정책과장), 경기도지사(친환경농업과장), 강원특별자치도지사(친환경농업과장), 충청북도지사(스마트농산과장), 충청남도지사(스마트농업과장), 전북특별자치도지사(농산유통과장), 전라남도지사(친환경농업과장), 경상북도지사(친환경농업과장), 경상남도지사(친환경농업과장), 제주특별자치도지사(친환경농업정책과장), 농협경제제주 대표(자재부장)

주무관	강은영	사무관	김동희	친환경농업과	전결 2024. 2. 5.
협조자				장	이영석
시행	친환경농업과-456	(2024. 2. 5.)	접수		
우	30110	세종특별자치시 다솜2로 94. 농림축산식품부 친환경농업과 (어진 등)		/ <a href="http://www.mafra.go.kr">http://www.mafra.go.kr</a>	
전화번호	044-201-2438	팩스번호	044-898-0483	/ key0920@korea.kr	/ 비공개

힘차게 도약하는 농업 국민과 함께하는 농촌

# 2024년도 유기농업자재지원사업 확정예산

## □ 시도별 예산배정 결과

○ 시도별 녹비종자 및 토양검정·컨설팅 신청물량은 우선 반영

- 예산대비 초과 신청된 유기농업자재 신청물량은 1) '24년 신청수요, 2) '23년 친환경 인증면적, 3) '23년 실집행율, 4) 최근 3년간 실집행액을 반영해 시도별 배정

(단위 : 천원)

시.도 (보조사업자)	2024년 예산액 (a+b)	녹비·유기농업자재(a) [국비 20% 보조]	토양검정·컨설팅(b) [국비 100% 보조]
서울	0	0	0
부산	9,427	9,427	0
대구	5,385	5,385	0
인천	65,064	65,064	0
광주	8,395	8,395	0
대전	1,603	1,603	0
울산	0	0	0
세종	6,677	6,677	0
경기	304,443	302,043	2,400
강원	216,955	213,555	3,400
충북	133,999	133,999	0
충남	180,668	180,468	200
전북	446,521	411,621	34,900
전남	3,936,918	3,935,718	1,200
경북	350,153	348,253	1,900
경남	322,381	322,281	100
제주	217,411	216,511	900
<b>계</b>	<b>6,206,000</b>	<b>6,161,000</b>	<b>45,000</b>



## 9

## 농업환경보전 프로그램(계속)

예산안 : 106쪽, 담당자 : 김아네스 친환경농산팀장 최병인 (☎300-4321)

## 1 편성요구액

(단위:천원)

편 성 목 (통계목)		2021년	2022년	2023년	2024년 예산액		2025년 이 후
					계	기정액 추경편성	
민간이전 (민간경상사업보조)	예산액	150,000	150,000	150,000	120,000	150,000	△30,000
	지출액	150,000	149,391	149,958	-	-	

## 2 편성사유

## ① 사업개요

- 사업구분 : 국고보조, 자체
- 사업내용 : 농업환경 개선이 필요한 지역으로 선정된('19년 농식품부 공모) 마을에 토양·용수·생태·경관 등 다양한 농업환경보전 활동을 이행하고 평가
- 사업기간 : 2024.1.1~2024.12.31 \* (총사업기간) 2020년~2024년(5개년)
- 사 업 비 : 620,000천원(국비 310,000천원 시비 310,000천원)  
\* (지원조건) 국비 50%, 시비 50%
- 추진근거 : 친환경농어업 제9조(농어업으로 인한 환경오염 방지), 제10조(농어업 자원 보전 및 환경 개선), 세종특별자치시 친환경농어업육성 조례 제11조
- 사전절차이행여부

구 분	중기지방 재정계획	지방재정 영향평가	투자심사	공유재산 관리계획	정수물품 승인	지방 보조금	연구용역	행사· 축제	민간 위탁	출자· 출연금
대상/비대상	대상	비대상	비대상	비대상	비대상	비대상	비대상	비대상	비대상	비대상
반영/미반영	반영	해당없음	해당없음	해당없음	해당없음	해당없음	해당없음	해당없음	해당없음	해당없음

## [중기재정 수요전망 (단위 : 천원)]

- ('24) 120,000 ('25) - ('26) - ('27) - ('28) -

## [연차별 투자계획]

(단위 : 천원)

구 분	총사업비	기투자	당해연도	'25	'26	'27	'28 이후
계	620,000	500,000	120,000	-	-	-	-
국 비	310,000	250,000	60,000	-	-	-	-
시 비	310,000	250,000	60,000	-	-	-	-
기 타	-	-	-	-	-	-	-



## ② 추경내용 및 산출근거

- 농업환경보전 프로그램 운영(주민활동 이행비, 사업관리·운영비) 지원 120,000천원 요구(5년차)
- 산출내역
  - 농업환경보전 활동별(개인, 공동) 지급비용 : 84,000천원
  - 사업관리(현장지원조직) 운영비 : 36,000천원 \* 지원대상 : 부강면 금호2리(서원말마을)
- 총사업비 : 120,000천원(추경요구 △30,000천원)

## ③ 편성 필요성 및 증감사유

- '19년 농림축산식품부 공모·선정사업으로 농업환경 개선을 통한 친환경농업의 확산과 농촌 공동체운영의 활성화로 지속가능한 농업환경 조성
- 연차별 지원사업으로 5년차 사업비(150,000천원)에서 '23년 참여 규모(면적·인원) 및 집행율(개인활동비 편성기준) 고려하여 사업비 조정

## ④ 참고자료

- 국고공문

### '24년 농업환경보전프로그램 사업지별 예산조정 결과(알림)

(단위: 백만원, 총사업비 기준)

시도	사군	대상지역	연차	'23년 예산 (A)	'24년 예산		증감액 (C=A-B)	비고
					배정(B)	유보		
10개	44개	65개소	-	9,750	8,930	70	0	
세종				150	120	-	△30	
	세종	금호리	5	150	120	-	△30	

10

## 고품질 쌀 포장재 지원사업(계속)

예산안 : 106쪽, 담당자 : 한상훈 친환경농산팀장 최병인 (☎300-4321)

### 1 편성요구액

(단위:천원)

편 성 목 (통계목)		2021년	2022년	2023년	2024년 예산액		2025년 이 후
					계	기정액 추경편성	
민간이전 (민간경상사업보조)	예산액	72,000	72,000	122,000	72,600	97,600	105,000
	지출액	71,414	72,000	122,000	-	-	

### 2 편성사유

#### ① 사업개요

- 사업구분 : 자체
- 사업내용 : 벼 매입+가공+판매 업체 및 시설(업체)에 세종시 브랜드 쌀 포장재 지원
- 사업기간 : 2024.1.1~2024.12.31
- 사 업 비 : 145,200천원(시비 72,600천원, 자담 72,600천원)
- 추진근거 : 세종특별자치시 농업·농촌지원에 관한 조례 제6조제2항제1호, 세종특별자치시 고품질 쌀 생산과 소비촉진 지원에 관한 조례 제13조 제1항
- 사전절차이행여부

구 분	중기지방재정계획	지방재정영향평가	투자심사	공유재산관리계획	정수물품승인	지방보조금	연구용역	행사·축제	민간위탁	출자·출연금
대상/비대상	대상	비대상	비대상	비대상	비대상	대상	비대상	비대상	비대상	비대상
반영/미반영	반영	해당없음	해당없음	해당없음	해당없음	반영	해당없음	해당없음	해당없음	해당없음

[중기재정 수요전망 (단위 : 천원)]

- ('24) 72,600 ('25) 105,000 ('26) 112,000 ('27) 117,000 ('28) 122,000

#### ② 요구내용 및 산출근거

- 고품질 쌀 포장재 지원 : 일반포장재 지원 사업비 72,600천원 요구
- 산출내역
  - ▶ 일반포장재 416원 × 349,038매 × 50% = 72,600천원
  - \* 포장종류 : (종이포장재) 4kg, 10kg, 20kg

#### ③ 편성 필요성 및 증감사유

- 소포장재 신규 제작 수요를 반영하여 '22년 수준으로 지원 추진

## 11

## 농업용 관정(중소형) 개발 지원(계속)

예산안 : 106쪽, 담당자 : 조아진 원예팀장 라용석 (☎300-4331)

## ① 편성요구액

(단위:천원)

편 성 목 (통계목)		2021년	2022년	2023년	2024년 예산액		2025년 이 후
					계	기정액 추경편성	
민간자본이전 (민간자본사업보조)	예산액	50,000	50,000	100,000	40,000	80,000	40,000
	지출액	49,000	96,000	94,250	-	-	

## ② 편성사유

## ① 사업개요

- 사업구분 : 자체
- 사업내용 : 농업용 관정(중형) 개발 지원
- 사업기간 : 2024.1.1~2024.12.31
- 사 업 비 : 80,000천원(시비 40,000천원, 자담 40,000천원)
- 추진근거 : 세종특별자치시 농업·농촌 지원에 관한 조례 제6조 제2항 제1호
- 사전절차이행여부

구 분	중기지방재정계획	지방재정영향평가	투자심사	공유재산관리계획	정수물품승인	지방보조금	연구용역	행사·축제	민간위탁	출자·출연금
대상/비대상	대상	비대상	비대상	비대상	비대상	대상	비대상	비대상	비대상	비대상
반영/미반영	반영	해당없음	해당없음	해당없음	해당없음	반영	해당없음	해당없음	해당없음	해당없음

## [중기재정 수요전망 (단위 : 천원)]

- ('24) 40,000 ('25) 40,000 ('26) 40,000 ('27) 40,000 ('28) 40,000

## ② 요구내용 및 산출근거

- 시설채소 및 과수농가 대상으로 관정 개발비 지원을 위해 40,000천원 요구
  - 산출내역 : 40,000천원(5,000천원\*/공×16공×50%) \* 평균지원단가(유형별 지원단가 상이)
  - 사업단가 : 관수시설(기존관정 활용한 공동이용시) 2,200천원/식, 중형관정 7,000천원/공

## ③ 편성 필요성 및 증감사유

- 과도한 지하수 개발 및 수원고갈의 문제 발생으로 기존 관정을 활용하고, 공동으로 이용하는 방향의 농업용 관정 지원 필요

## 12

## 과수·채소농가 영농자재 지원(계속)

예산안 : 106쪽, 담당자 : 조아진 원예팀장 라용석 (☎300-4331)

## ① 편성요구액

(단위:천원)

편 성 목 (통계목)		2021년	2022년	2023년	2024년 예산액		2025년 이 후
					계	기정액 추경편성	
민간이전 (민간경상사업보조)	예산액	740,000	824,000	914,000	746,000	792,000	746,000
	지출액	722,674	784,512	884,808	-	-	

## ② 편성사유

## ① 사업개요

- 사업구분 : 자체
- 사업내용 : 과수·채소농가 영농자재 지원
- 사업기간 : 2024.1.1~2024.12.31
- 사 업 비 : 1,407,000천원(시비 746,000천원, 자담 661,000천원)
- 추진근거 : 세종특별자치시 농업·농촌 지원에 관한 조례 제6조 제2항 제1호
- 사전절차이행여부

구 분	중기지방재정계획	지방재정영향평가	투자심사	공유재산관리계획	정수물품승인	지방보조금	연구용역	행사·축제	민간위탁	출자·출연금
대상/비대상	대상	비대상	비대상	비대상	비대상	대상	비대상	비대상	비대상	비대상
반영/미반영	반영	해당없음	해당없음	해당없음	해당없음	반영	해당없음	해당없음	해당없음	해당없음

## [중기재정 수요전망 (단위 : 천원)]

- ('24) 746,000 ('25) 746,000 ('26) 746,000 ('27) 746,000 ('28) 746,000

## ② 요구내용 및 산출근거

1) 과수·시설원에 영농자재 : 비료, 상토 등 영농자재(체크카드) 지원을 위한 250,000천원 요구

- 산출내역 : 250,000천원 = 100원×500ha×50%

\* 사업단가 : 과수 60원/㎡, 시설채소 140원/㎡. \* 평균 단가 100원/㎡으로 산출

2) 발작물 영농자재 : 비료, 상토 등 영농자재(체크카드) 지원을 위한 60,000천원 요구

- 산출내역 : 60,000천원 = 200원×60ha×50%

\* 사업단가 : 전작물(노지화훼) 100원/㎡, 시설화훼 200원/㎡, 갯잎 300원/㎡ \* 평균단가 200원/㎡으로 산출

3) 과실 생산붕지 : 배·복숭아·포도·사과 착과 붕지 지원을 위한 200,000천원 요구

- 산출내역 : 200,000천원 = 20원×20,000천매×50%

\* 사업단가는 : 배 36원/매, 복숭아 12원/매, 포도 30원/매, 사과 20원/매, 평균 단가 20원/매로 산출

4) 원예농가 가축분퇴비 : 가축분퇴비 지원을 위한 85,000천원 요구

- 산출내역 : 85,000천원 = 퇴비류 300원/포×283,334포

- 연도별 퇴비 지원현황 : '22년(141천포, 42,428천원) '23년(265천포, 79,622천원)

- 사업단가 : 300원/포 정액 지원

\* 23년부터 모든 작물(벼 등 기타 작물) 재배 농가에 대하여 퇴비 300원 지원, 토양환경개선 및 친환경농업 육성하기 위하여 토양산성화를 초진하는 유박류는 지원 제외

5) 토양개량제 : 과수·시설채소 농가 토양개량제 지원을 위한 130,000천원 요구

- 산출내역 : 130,000천원 = 50원×520ha×50%

\* 사업단가 : 과수 32원/㎡, 시설채소 120원/㎡, 평균단가 50원/㎡ 으로 산출

6) 배 인공수분용 꽃가루 : 배 재배농가에 인공수분용 꽃가루 지원을 위한 16,000천원 요구

- 산출내역 : 16,000천원 = 34,500원\*×928포×50%

\* 사업단가 : 꽃가루 20g = 31,500원/포, 석송자 80g= 3,000원/포, 평균단가 34,500천원/포로 산출

(※ 1포당 약 825㎡살포 기준('23년 사업기준))

7) 드론 활용 과수(배) 인공수정 : 드론을 활용한 배 인공수정 작업비 지원을 위한 5,000천원 요구

- 산출내역 : 5,000천원 = 20원\*×50ha×50% \* 사업단가 : 1회 20원/㎡ 당

### ③ 편성 필요성 및 증감사유

○ 저온피해 등으로 인한 과실생산붕지 수요 감소분 반영

## 13

## 농촌인력중개센터 운영(계속)

예산안 : 106쪽, 담당자 : 장은선 농업정책팀장 진승기 (☎300-4311)

## ① 편성요구액

(단위:천원)

편 성 목 (통계목)		2021년	2022년	2023년	2024년 예산액		2025년 이 후
					계	기정액 추경편성	
민간이전 (민간경상사업보조)	예산액	-	70,000	80,000	80,000	40,000	40,000
	지출액	-	38,245	45,528	-	-	
							80,000

## ② 편성사유

## ① 사업개요

- 사업구분 : 국고보조, 자체
- 사업내용 : 농촌지역 일손부족현상 완화를 위해 농촌인력중개센터를 운영하여 전담 인력 배치, 구인·구직 수요 조사, 인력풀 내에서 일손근로 인력을 중개 (농림축산식품부에서 우리 시 1개소 선정 지원)
- 사업기간 : 2024.1.1~2024.12.31
- 사 업 비 : 80,000천원(국비 40,000 시비 40,000) \* 국비 50%, 시비 50%
- 추진근거 : 농업·농촌 및 식품산업기본법 제8조 제1항(농업의 구조개선과 지속가능한 발전), 농업·농촌 지원에 관한 조례 제6조 제4항 제4호(농업·농촌 인력 지원 및 일자리 창출 사업), 농촌인력난 해소를 위한 지원 조례 5조(농촌인력중개센터 운영 등)
- 사전절차이행여부

구 분	중기지방재정계획	지방재정영향평가	투자심사	공유재산관리계획	정수물품승인	지방보조금	연구용역	행사·축제	민간위탁	출자·출연금
대상/비대상	대상	비대상	비대상	비대상	비대상	비대상	비대상	비대상	비대상	비대상
반영/미반영	반영	해당없음	해당없음	해당없음	해당없음	해당없음	해당없음	해당없음	해당없음	해당없음

## [중기재정 수요전망 (단위 : 천원)]

- ('24) 80,000 ('25) 80,000 ('26) 80,000 ('27) 80,000 ('28) 80,000

## ② 추경내용 및 산출근거

- 요 구 액 : 40,000천원(국비 40,000천원 증액)
- 산출근거 : 농촌인력중개센터 운영비 40,000천원 추경요구  
- 산출내역 : 80,000천원(1개소\*80,000천원)

## ③ 편성 필요성 및 증감사유

- 농촌인구 감소, 고령화, 계절성 요인 등으로 인한 농촌 일손 부족 문제 고착 및 가속화
- 외국인 근로자 수급 차질로 인해 농촌인력 수급 불안정성 증가로 체계적이고, 지속적인 농촌인력수급 지원 대책 필요

#### ④ 참고자료

- 농림축산식품부 국고보조금 확정공문

청탁거절은 단호하게 청렴실천은 당당하게



**농림축산식품부**

수신 수신자 참조  
(경유)  
제목 '24년 농촌인력증개센터 선정 결과 통보 및 확정내시 알림

---

1. 관련: 농업경영정책과-3885(2023.10.27.), 4508(2023.12.13.)호

2. 2024년 농촌인력증개센터(공공형 포함) 사업 선정 결과 통보 및 예산안에 대한 국고보조금을 불입과 같이 확정내시하니, 해당 지자체에서는 지방비 확보 등 사업 준비에 만전을 기하여 주시기 바랍니다.

붙임 1. '24년 농촌인력증개센터 선정결과,  
2. '24년 농촌인력증개센터 예산배분계획, 끝.

**농림축산식품부장관**

수신자 경기도지사(농업정책과장), 강원특별자치도지사(친환경농업과장), 충청북도지사(농업정책과장), 충청남도지사(농업정책과장), 전라북도지사(농업정책과장), 전라남도지사(농업정책과장), 경상북도지사(농촌활력과장), 경상남도지사(농업정책과장), 제주특별자치도지사(친환경농업정책과장), 광주광역시(농업농촌정책과장), 대구광역시(농산유통과장), 부산광역시(농축산유통과장), 울산광역시(농축산과장), 세종특별자치시(농업정책과장), 농림수산물교목문화정보원장, 농협중앙회 농촌지원부장

---

주무관 **임성현** 과학기술서기 **김동일** 농업경영정책 전결 2023. 12. 26, 과장 **이재민**

협조자

시행 농업경영정책과-4650 (2023. 12. 26.) 접수 농업정책과-23732 (2023. 12. 27.)

우 30110 세종특별자치시 다솜2로 94, (어진동) / <http://www.mafra.go.kr>

전화번호 044-201-1722 팩스번호 044-868-0650 / [sandaego10@korea.kr](mailto:sandaego10@korea.kr) / 비공개

합치게 도착하는 농업 국민과 함께하는 농촌

### 2024년 농촌인력증개센터 예산배분계획 확정내시

(단위: 백만원)

시·도	시·군	보조사업자	예산총액			비고
			합계(100%)	국비(50%)	지방비(50%)	
세종	세종	서세종농협	80	40	40	

## 참고

## 농촌고용인력지원사업 시행 지침[요약]

### □ 사업개요

세부사업명	농촌고용인력지원사업				세목	지자체경상보조		
내역사업명	농촌인력중개센터 운영				예산 (백만원)	11,081		
사업목적	○ 농업분야 특화된 인력수급 지원체계 구축을 통해 농촌인구 감소, 고령화 및 계절성에 따른 농촌 일손부족문제 완화 및 해소에 기여							
근거법령	○ 농업농촌 및 식품산업기본법 제8조(농업의 구조개선과 지속가능한 발전)제1항							
사업 주요내용	○ 농촌지역 일손부족현상 완화를 위해 농촌인력중개센터를 설치하여 전담인력 배치, 구인구직수요조사, 인력풀 내에서 근로인력을 중개하는 사업							
지원자격 및 요건	○ 지원대상 : 지자체(시·도, 시·군, 생산자단체, 사회적협동조합, 농업인단체, 영농조합법인, 농업회사법인, 농협, 민간기업 등)							
지원내용	○ 개소당 70~130백만원 (국비 50%, 지방비 50%) / 신규 70백만원 ○ 농촌인력중개센터 운영 지원(189개소)							
사업 신청	○ (농식품부) 다음연도 사업 신청·접수계획을 각 시·도에 통보(전년도 10월) ○ (시·도) 시·군이 제출한 사업 신청자료를 기초로 1차 평가 실시하고 사업 우선순위와 사업 계획서를 농식품부에 제출(전년도 10~11월) ○ (시·군) 농촌인력중개센터를 운영하고자 하는 기관·단체의 사업계획서를 접수하여 시·도에 제출(전년도 10~11월)							
지원대상 선정	○ 농식품부는 사업 선정위원회를 구성하여 사업 지원 대상자 선정 ○ 선정 결과를 시·도, 시 군에 통보(전년도 11~12월)							
재원구성 (%)	국고	50	지방비	50	융자	0	자부담	0
담당기관		담당과			담당자		연락처	
농림축산식품부		농업경영정책과			사무관 김동일 주무관 임성현		044-201-1721 044-201-1722	
지방자치단체(시·군)		사업담당과			-		-	



## □ 항목별 사용 용도

항목	세부항목	사용 용도
센터 운영비 (40%)	인건비	<ul style="list-style-type: none"> <li>■ 센터 전담인력 인건비</li> <li>■ 인건비성 경비를 포함(연가보상비, 초과 수당, 기타 수당 등)</li> </ul>
	운영비	<ul style="list-style-type: none"> <li>■ 사무용품, 인쇄비 및 유인비, 공공요금 등</li> <li>■ 센터 등 운영에 필요한 기자재 등 임차비</li> <li>■ 소모성 물품 구입비, 비품 수선비, 각종 수수료 등 유자보수비</li> <li>■ 각종 회의비, 간담회비 등</li> <li>■ 안내·홍보물 등 제작비               <ul style="list-style-type: none"> <li>- 현수막, 간판 등 안내 물품, 사업 홍보 확산에 관련된 경비</li> </ul> </li> <li>■ 센터 전담인력 등의 출장비               <ul style="list-style-type: none"> <li>* 공무원 여비업무처리 기준[별표 6]에 의거하여 집행</li> </ul> </li> <li>■ 기타 사업목적에 위배되지 않는 용도 범위내 비용</li> </ul>
인력 운영비 (60%)	교육비	<ul style="list-style-type: none"> <li>■ 내·외국인 농업 고용인력 및 농가 교육을 위한 비용(신설)               <ul style="list-style-type: none"> <li>- 근로기준법 준수, 인권보호, 농작업 교육, 안전 교육, 한국어 교육, 통역지원 등</li> </ul> </li> <li>■ 고용주(농가 등)가 도시·신규 구직자 채용시 교육비* 지급               <ul style="list-style-type: none"> <li>* 구직자 1인 기준 20천원 지급인당 최대 3일 지급가능 일 최대 지급 상한 100천원</li> <li>* 각 센터별 농작업 참여 기록이 없는 도시신규 구직자가 농작업에 참여한 경우 지급</li> </ul> </li> </ul>
	임차비 및 차량비 (신설)	<ul style="list-style-type: none"> <li>■ 인력운영 등에 필요한 버스·승용차 등의 차량 임차료</li> <li>■ 인력운영 등에 필요한 공용차량 유류비 등</li> </ul>
	농작업 참여비	<ul style="list-style-type: none"> <li>■ 참여자에 대한 교통비               <ul style="list-style-type: none"> <li>- (교통비) 이동거리 30km 미만은 1일 5천원, 이동거리 30km 이상은 1일 10천원 지급</li> <li>* 구인자(농가)가 근로자를 직접 수송하는 경우 구인자(농가)에게 교통비 지급 가능(1일 지급 상한 10천원)(신설)</li> <li>- (기타) 자원봉사자 수송을 위한 전세버스 이용료 등 지원 가능</li> </ul> </li> <li>■ 참여자에 대한 숙박비               <ul style="list-style-type: none"> <li>- (숙박비) 1박당 20천원 지급</li> <li>* 단, 관외 구직자가 3일 이상 연속하여 농작업에 참여하는 경우 숙박비 지급</li> <li>* 작업개시일, 종료일을 제외하고 숙박비-교통비 중복 지급 불가</li> <li>- (기타) 지자체에서 관외 구직자를 위한 마을회관, 공동 시설 등 숙박시설 지정·활용에 따른 비용 지출 가능</li> </ul> </li> <li>■ 참여자에 대한 간식비 등(신설)               <ul style="list-style-type: none"> <li>- (간식비 등) 1일 5천원 지급</li> </ul> </li> </ul>
	영농작업반장 수당	<ul style="list-style-type: none"> <li>■ 영농작업반장 활동 수당               <ul style="list-style-type: none"> <li>- 영농작업반장의 활동일 기준으로 1일 10천원 지급</li> </ul> </li> </ul>
	기타	<ul style="list-style-type: none"> <li>■ 사업참여자 상해보험료 지원</li> <li>■ 농작업 도구, 안전 장비 등 구입 비용</li> <li>■ 농작업 모니터링 조사와 관련된 비용</li> <li>■ 국내체류 외국인 계절근로자 활용시 필요한 비용 지급 가능</li> <li>■ 기타 사업목적에 위배되지 않는 용도 범위내 비용</li> </ul>

## 14 소류지(저수지) 정비(계속)

예산안 : 107쪽, 담당자 : 정일호 농업기반팀장 송진영 (☎300-4345)

### 1 편성요구액

(단위:천원)

편 성 목 (통계목)		2021년	2022년	2023년	2024년 예산액			2025년 이 후
					계	기정액	추경편성	
계	예산액	235,960	550,000	543,000	267,100	402,100	△135,000	500,000
	지출액	234,791	539,900	522,711	5,000	5,000		
일반운영비 (공공운영비)	예산액	24,960	24,000	27,000	24,300	24,300	-	26,000
	지출액	24,150	23,889	26,402	5,000	5,000		
시설비및부대비 (시설비)	예산액	210,000	530,000	515,000	242,000	377,000	△135,000	473,000
	지출액	209,910	514,899	495,309	-	-		
시설비및부대비 (시설부대비)	예산액	1,000	1,000	1,000	800	800	-	1,000
	지출액	730	1,000	1,000	-	-		

### 2 편성사유

#### ① 사업개요

- 사업구분 : 자체
- 사업내용 : 용지매입, 준설, 일상관리(예초, 수리), 관측시스템 구축 등
- 사업기간 : 2024.1.~2024.12.
- 사 업 비 : 267,100천원(시비 100%)
- 추진근거 : 「농어촌정비법」 제18조제2항, 「세종특별자치시 농업·농촌 지원에 관한 조례」 제6조 제4항 제1호, 12호
- 사전절차이행여부

구 분	중기지방재정계획	지방재정영향평가	투자심사	공유재산관리계획	정수물품승인	지방보조금	연구용역	행사·축제	민간위탁	출자·출연금
대상/비대상	대상	비대상	비대상	비대상	비대상	비대상	비대상	비대상	비대상	비대상
반영/미반영	반영	해당없음	해당없음	해당없음	해당없음	해당없음	해당없음	해당없음	해당없음	해당없음

[중기재정 수요전망 (단위 : 천원)]

- ('24) 267,100 ('25) 500,000 ('26) 500,000 ('27) 500,000 ('28) 500,000

#### ② 추경내용 및 산출근거

- 사업내용 : 저수지 미지급용지 매입을 위한 사업비 135,000천원 감액 요구

#### ③ 편성 필요성 및 증감사유

- 매입대상 필지 소유주의 다른 필지와 함께 '25년에 매입 추진

## 15

## 농촌생활환경정비사업(계속)

예산안 : 107쪽, 담당자 : 이광윤 농업기반팀장 송진영 (☎300-4342)

## ① 편성요구액

(단위:천원)

편성목 (통계목)		2021년	2022년	2023년	2024년 예산액		2025년 이후
					계	기정액 추경편성	
시설비및부대비 (시설비)	예산액	600,000	1,050,000	1,000,000	900,000	1,000,000	1,000,000
	지출액	599,995	814,663	979,410	-	-	

## ② 편성사유

## ① 사업개요

- 사업구분 : 자체(전환사업)
- 사업내용 : 농어촌 지역의 생활환경, 생활기반 및 편익시설 등을 종합적으로 정비
- 사업기간 : 2024.1.1~2024.12.31
- 사업비 : 900,000천원(시비 100%)
- 추진근거 : 농어업인 삶의 질 향상 및 농어촌지역 개발촉진에 관한 특별법 제29조제1항 제8호, 세종특별자치시 농업·농촌 지원에 관한 조례 제6조 제4항 제1호, 12호
- 사전절차이행여부

구분	중기지방재정계획	지방재정영향평가	투자심사	공유재산관리계획	정수물품승인	지방보조금	연구용역	행사·축제	민간위탁	출자·출연금
대상/비대상	대상	비대상	비대상	비대상	비대상	비대상	비대상	비대상	비대상	비대상
반영/미반영	반영	해당없음	해당없음	해당없음	해당없음	해당없음	해당없음	해당없음	해당없음	해당없음

## [중기재정 수요전망 (단위 : 천원)]

- ('24) 900,000 ('25) 1,000,000 ('26) 1,000,000 ('27) 1,000,000 ('28) 1,000,000

## ② 추경내용 및 산출근거

- 사업내용 : 농촌생활환경 정비를 위한 사업비 100,000천원 감액 요구

## ③ 편성 필요성 및 증감사유

- 현장 점검 결과, 사업량 조정 및 감액 필요

## 16

## 농지위원회 운영비(계속)

예산안 : 107쪽, 담당자 : 양현모 농지관리팀장 김영재 (☎300-4351)

## ① 편성요구액

(단위:천원)

편 성 목 (통계목)		2021년	2022년	2023년	2024년 예산액		2025년 이 후
					계	기정액 추경편성	
일반운영비 (사무관리비)	예산액	-	99,000	107,700	114,340	186,340	△72,000 114,340
	지출액	-	24,819	85,545	-	-	

## ② 편성사유

## ① 사업개요

- 사업구분 : 자체
- 사업내용 : 농지위원회 운영비(수당 및 행정경비) 등
- 사업기간 : 2024.1.1~2024.12.31
- 사업비 : 114,340천원(시비 100%)
- 추진근거 : 농지법 제8조, 제44조~제46조, 같은법 시행령 제61조~제64조
- 사전절차이행여부

구 분	중기지방재정계획	지방재정영향평가	투자심사	공유재산관리계획	정수물품승인	지방보조금	연구용역	행사·축제	민간위탁	출자·출연금
대상/비대상	대상	비대상	비대상	비대상	비대상	비대상	비대상	비대상	비대상	비대상
반영/미반영	반영	해당없음	해당없음	해당없음	해당없음	해당없음	해당없음	해당없음	해당없음	해당없음

## [중기재정 수요전망 (단위 : 천원)]

- ('24) 114,340 ('25) 114,340 ('26) 114,340 ('27) 114,340 ('28) 114,340

## ② 추경내용 및 산출근거

- 사업내용 : 「농지법」에 따른 농지 취득시 농지위원회 설치로 농지위원회\* 운영(수당 및 행정경비)을 위한 사업비 예산 114,340천원으로 72,000천원 감액 요구
- \* '22.8.부터 농지취득자격증명 심사시 지자체 담당자 단독으로 취득자격 심사 방식을 개선하여, 지역 농업인 및 전문가 등이 참여하는 농지취위원회를 설치하여 심사하도록 의무화
- (수당)98,400천원 : 100명(위원수)×평균 14회(위원회 개최수)×70,000원
- (행정경비)7,000천원 : 10개 읍·면×평균 14회(위원회 개최수)×50,000원
- (감정평가수수료)8,940천원 : 10개 읍·면×1회×평균 894,000원

## ③ 편성 필요성 및 증감사유

- 농지위원회 운영 개선
- 당초 농지위원회 총 22회(2회 내외/월)로 계획하였으나, 개최 횟수 조정(14회) 및 위원수 조정(당초 110명 ⇒ 변경 100명 / 읍·면별 10명)

## **로컬푸드과**



## 사 업 목 차

1. 농산물 공동선별출하 촉진 사업 .....	127
2. 농산물선별기 및 저온저장시설 지원 .....	128
3. 식생활 개선 사업 .....	129
4. 학교급식지원 .....	133
5. 공공급식지원센터 운영 .....	135
6. 지역단위 6차산업 활성화 지원 .....	143
7. 지역단위 농촌관광 사업 .....	148
8. 농촌테마공원 운영 및 활성화 .....	150





## 1

## 농산물 공동선별출하 촉진 사업(계속)

예산안 : 108쪽, 담당자 : 김록진

농업유통팀장 최의현 (☎300-2511)

## 1 편성요구액

(단위:천원)

편 성 목 (통계목)		2021년	2022년	2023년	2024년 예산액			2025년 이 후
					계	기정액	추경편성	
일반보전금 (기타보상금)	예산액	324,300	429,000	495,225	436,703	456,703	△20,000	470,404
	지출액	315,005	362,949	264,254	-	-		

## 2 편성사유

## ① 사업개요

- 사업구분 : 자체
- 사업내용 : 농산물 공동선별 포장재, 인건비 및 운송비 지원
- 사업기간 : 2024.1.1~2024.12.31
- 사 업 비 : 504,290천원(시비436,703천원 자담67,587천원)
- 추진근거 : 세종특별자치시 농업·농촌 지원에 관한 조례 제6조 제3항
- 사전절차이행여부

구 분	중기지방재정계획	지방재정영향평가	투자심사	공유재산관리계획	정수물품승인	지방보조금	연구용역	행사·축제	민간위탁	출자·출연금
대상/비대상	대상	비대상	비대상	비대상	비대상	비대상	비대상	비대상	비대상	비대상
반영/미반영	반영	해당없음	해당없음	해당없음	해당없음	해당없음	해당없음	해당없음	해당없음	해당없음

## [중기재정 수요전망 (단위 : 천원)]

- ('24) 436,703 ('25) 470,404 ('26) 484,516 ('27) 499,052 ('28) 514,023

## ② 추경내용 및 산출근거

- 사업량 조정을 통한 사업비 20,000천원 감액 요구
  - 농산물 공동선별 출하 지원을 위한 사업비 436,703천원
    - ① 공선 포장재 : 157,703천원 (1,500원 × 150,193개 × 보조 70%)
    - ② 공선(인건)비 및 출하운송비 : 279,000천원 (공선비 200,000천원에서 180,000천원으로 감액)
      - 공선(인건)비 : 180,000천원/품목별 단가적용(수박24원, 오이64원, 복숭아114원, 배107원 / kg당)
      - 출하운송비 : 99,000천원 (50,000원/톤<sup>23년기준</sup> × 1,980톤)

## ③ 편성 필요성 및 증감사유

- 산지의 규모화·조직화를 유도하여 농산물 유통경쟁력을 높이고 농가의 안정적 판로 확대
- 조치원농협, 동세종농협, 서세종농협, 부용금강영농조합법인의 공동선별에 따른 인건비, 출하 운송비, 포장재 지원 필요

## 2

## 농산물선별기 및 저온저장시설 지원(계속)

예산안 : 108쪽, 담당자 : 김록진

농업유통팀장 최의현 (☎300-2511)

## 1 편성요구액

(단위:천원)

편 성 목 (통계목)		2021년	2022년	2023년	2024년 예산액			2025년 이 후
					계	기정액	추경편성	
민간자본이전 (민간자본사업보조)	예산액	110,000	130,000	140,000	100,000	112,000	△ 12,000	120,000
	지출액	110,000	128,250	139,800	-	-		

## 2 편성사유

## ① 사업개요

- 사업구분 : 자체
- 사업내용 : 농산물 선별기(과수농가), 저온저장고 지원(밭작물 농가)
- 사업기간 : 2024.1.1~2024.12.31
- 사 업 비 : 200,000천원(시비100,000천원 자담100,000천원)
- 추진근거 : 세종특별자치시 농업·농촌 지원에 관한 조례 제6조 제3항
- 사전절차이행여부

구	분	중기지방재정계획	지방재정영향평가	투자심사	공유재산관리계획	정수물품승인	지방보조금	연구용역	행사·축제	민간위탁	출자·출연금
대상/비대상	대상	비대상	비대상	비대상	비대상	비대상	대상	비대상	비대상	비대상	비대상
반영/미반영	반영	해당없음	해당없음	해당없음	해당없음	해당없음	반영	해당없음	해당없음	해당없음	해당없음

## [중기재정 수요전망 (단위 : 천원)]

- ('24) 100,000 ('25) 120,000 ('26) 120,000 ('27) 120,000 ('28) 120,000

## ② 추경내용 및 산출근거

- 사업량 조정을 통한 사업비 12,000천원 감액 요구
  - 농산물 유통기반 조성을 위한 사업비 100,000천원(선별기 52,000천원에서 40,000천원으로 감액)
    - 농산물 선별기 : 40,000천원 (10,000천원 × 8대 × 50%)
      - ※ (당초) 10,400천원 × 10대 × 50% = 52,000천원 → (변경) 10,000천원 × 8대 × 50% = 40,000천원
    - 농산물 저온저장고 : 60,000천원(6,000천원 × 20대 × 50%)

## ③ 편성 필요성 및 증감사유

- 농산물 선별기 및 저온저장고 지원을 통한 농산물 상품성 향상 및 농업인의 유통 경쟁력을 확보하여 부가가치 상승, 농업인 소득 증대 도모
  - ※ 특히, 로컬푸드·공공급식 참여농가 및 취약·육성농업인(청년농가, 소농, 여성농 등) 우선 지원

## 3

## 식생활 개선 사업(계속)

예산안 : 108쪽, 담당자 : 홍성돈

로컬푸드팀장 강도은 (☎300-2541)

## 1 편성요구액

(단위:천원)

편 성 목 (통계목)		2021년	2022년	2023년	2024년 예산액			2025년 이 후
					계	기정액	추경편성	
민간이전 (민간경상사업보조)	예산액	240,000	150,000	150,000	150,000	75,000	75,000	150,000
	지출액	240,000	150,000	150,000	-	-		

## 2 편성사유

## ① 사업개요

- 사업구분 : 국고보조
- 사업내용 : 학교 및 시민 대상 바른 식생활 문화 보급을 위한 교육사업
- 사업기간 : 2024.1.1~2024.12.31
- 사 업 비 : 150,000천원(국비 75,000천원 시비 75,000천원)
- 추진근거 : 식생활교육지원법 제3조, 제9조~제13조,  
세종특별자치시 식생활교육 지원에 관한 조례 제12조
- 사전절차이행 여부

구	분	중기지방 재정계획	지방재정 영향평가	투자심사	공유재산 관리계획	정수물품 승인	지방 보조금	연구용역	행사· 축제	민간 위탁	출자· 출연금
대상/비대상	대상	비대상	비대상	비대상	비대상	비대상	비대상	비대상	비대상	비대상	비대상
반영/미반영	반영	해당없음	해당없음	해당없음	해당없음	해당없음	해당없음	해당없음	해당없음	해당없음	해당없음

## [중기재정 수요전망 (단위 : 천원)]

- ('24) 150,000 ('25) 150,000 ('26) 150,000 ('27) 150,000 ('28) 150,000

## ② 추경내용 및 산출근거

- 식생활교육 지원을 위한 총사업비 150,000천원 중 국비 75,000천원 반영 요구

(단위: 천원)

사업명	'24년 예산(안)			1회 추경(안)			증감내역		
	계	국비	시비	계	국비	시비	계	국비	시비
식생활 개선 사업	75,000	-	75,000	150,000	75,000	75,000	75,000	75,000	-

○ 사업내용 : 6개 사업 (농식품부 필수사업 3개\* + 지자체 자율사업 3개\*\*)

\* (필수) 체험연계 식생활교육 프로그램(48,400천원), 보육기관 및 학교교사 등 대상 식생활 교육(7,500천원), 맞춤형 식생활 교육(19,100천원)

\*\* (자율) 농산물 소비촉진 식생활 교육(20,000천원), 세종 식문화 교육(23,500천원), 식생활교육 워크숍 등(31,500천원)

### ③ 편성 필요성 및 증감사유

- 농림축산식품부 「제3차 식생활교육 기본계획(‘20~’25년)」과 연계한 지자체의 특성을 반영한 식생활교육 사업 추진
- 관계법령 및 농식품부 정책에 의해 전국 지자체에서 동일하게 수행하는 사업으로 시민(유아, 아동, 청소년, 성인 등)의 식생활 실천 교육으로 우리 농업·농촌의 가치에 대한 인식을 제고하고 국민의 건강과 사회·환경의 지속가능성 확산

### ④ 세부 사업별 추진계획

구분	주요사업	대상	예산(천원)
계			150,000
농식품부 지정사업 (필수)	체험 연계 식생활교육 프로그램	어린이집, 유치원, 초·중·고등학교	48,400
	보육·교육기관 및 학교 교사 등 대상 식생활교육	보육·교육기관 및 학교교사, 영양(교)사 (학교조리사 가능)	7,500
	맞춤형 식생활교육	유아, 아동, 1인 가구	19,100
세종시 자율사업	농산물 소비촉진 식생활교육 (조치원복숭아 축제 연계 농특산물 시식홍보 판매 등)	세종시민	20,000
	세종 식문화 교육 (온실가스 감축을 위한 저탄소 식생활 실천 교육, 싱싱문화관 요리교실 활용 등)	세종시민	23,500
	식생활교육 워크숍 운영	식생활교육위원회 위원, 참여기관 등	3,000
기타	사업관리비 (운영비 등)	회계법인 위탁	28,500

### ⑤ 참고자료

- '24년 식생활교육 국비 확정 공문 ('23.12.26.)

## 참고 1

## '24년도 식생활교육 국비 확정 공문

청탁거절은 단호하게 청렴실현은 당당하게



### 농림축산식품부

수신 수신자 참조

(경유)

제목 2024년 지자체 식생활교육사업 국고보조금 배정예산 통보

2024년도 예산확정에 따라, 2024년 지방자치단체별 식생활교육사업 배정예산을 붙임과 같이 통보하니 업무에 참고하시기 바랍니다.

#### □ 사업현황

- 회계명(계정) : 농어촌구조개선특별회계(구조개선계정)
- 세부사업명(내역사업명) : 농식품소비기반조성(농축산물 소비촉진)
- 보조율 : 국비 50%, 지방비 50%(자치단체경상보조)
- 예산규모 : 국비 1,700백만원

붙임 2024년 지자체 식생활교육지원사업 국고보조금 확정예산 통보 1부. 끝.

### 농림축산식품부장관

수신자 서울특별시(식품정책과장), 부산광역시(농축산유통과장), 대구광역시(농산유통과장), 인천광역시(농축산과장), 울산광역시(농축산과장), 광주광역시(농산물유통정책과장), 대전광역시(농생명정책과장), 세종특별자치시(특화자원과장), 경기도지사(친환경급식지원센터장), 강원특별자치도지사(농산물유통과장), 충청북도지사(농식품유통과장), 충청남도지사(농식품유통과장), 전라남도지사(농식품유통과장), 경상북도지사(농식품유통과장), 경상남도지사(농식품유통과장), 전라북도지사(농생명식품과장), 제주특별자치도지사(식품산업과장)

주무관	나성화	사무관	양유진	식생활소비정책팀	전결	2023. 12. 26.
협조자				핵과장	조은지	
시행	식생활소비정책과-4862	(2023. 12. 26.)	접수	특화자원과-1815	(2023. 12. 26.)	
우	30110	세종특별자치시 대승2로 94, 농림축산식품부 (어진동)			/ http://www.mafra.go.kr	

## 2024년 지자체 식생활교육사업 국고보조금 확정예산

1. 회계명(계정) : 농어촌구조개선특별회계(구조개선계정)
2. 세부사업명(내역사업명) : 농식품소비기반조성(농축산물 소비촉진)
3. 사업 보조율 : 국비50%, 지방비50%(자치단체경상보조)
4. 배정기준 : 기본배정\*(70백만원) + 기준배정(인구수)
  - \* 지역단위 식생활교육 확산을 위한 기본배정 등 배정기준은 전년 동일
  - \* 일부 지자체여건에 따라 기본배정 조정
5. 시·도 국고보조금 배정금액 : 1,700백만원

(단위 : 백만원)

시·도명	지자체 식생활교육사업 국고보조금			
	2023년		2024년	
	광역시	기초	광역시	기초
서울	155		155	
부산	100		90	
대구	90		90	
인천	95		100	계양구 15
광주	85		85	
대전	85		85	
울산	80		80	
세종	75		75	
경기	185		190	
강원	40	고성 10	40	
충북	85	음성 15	85	증평 15, 청주 15
충남	90		90	홍성 10
전북	85		85	
전남	85	해남 20	85	
경북	90	구미 20	90	구미 15
경남	100	거제 20, 창녕 15	100	거제 15
제주	75		75	서귀포 15
합계	1,600	100	1,600	100

## 4

## 학교급식지원(계속)

예산안 : 108쪽, 담당자 : 이효근

공공급식팀장 천화상 (☎300-2531)

## ① 편성요구액

(단위:천원)

편 성 목 (통계목)		2021년	2022년	2023년	2024년 예산액			2025년 이 후
					계	기정액	추경편성	
계	예산액	720,298	23,410,976	25,440,206	26,698,325	27,698,325	△1,000,000	29,083,241
	지출액	635,825	23,410,976	23,887,375	-	-		
일반보전금 (기타보상금)	예산액	-	-	4,292,940	3,465,246	4,465,246	△1,000,000	4,688,508
	지출액	-	-	2,969,497	-	-		
자치단체등이전 (교육기관에대한보조)	예산액	720,298	23,410,976	21,147,266	23,233,079	23,233,079	-	24,394,733
	지출액	635,825	23,410,976	20,917,878	-	-		

## ② 편성사유

## ① 사업개요

- 사업구분 : 자체
- 사업내용 : ① 초·중·고·특수학교 무상 급식비 식품비, ② 유치원 우수농산물 식품비, ③ 무상급식 세종산 추가지원 등
- 사업기간 : 2024.1.1~2024.12.31
- 사 업 비 : 26,698,325천원(시비 100%)
- 추진근거 : 세종특별자치시 지역농산물 공공급식 지원에 관한 조례 제24조 제1항, 제3항
- 사전절차이행여부

구 분	중기지방재정계획	지방재정영향평가	투자심사	공유재산관리계획	정수물품승인	지방보조금	연구용역	행사·축제	민간위탁	출자·출연금
대상/비대상	대상	비대상	비대상	비대상	비대상	대상	비대상	비대상	비대상	비대상
반영/미반영	반영	해당없음	해당없음	해당없음	해당없음	반영	해당없음	해당없음	해당없음	해당없음

## [중기재정 수요전망 (단위 : 천원)]

- ('24) 26,698,325 ('25) 29,083,241 ('26) 30,537,406 ('27) 32,064,276 ('28) 33,667,490

## ② 추경내용 및 산출근거

- (무상급식비) '24년 본 예산요구액과 동일(추경 요구액 없음)
- 본 예산 요구액 : 초·중·고 무상급식 식재료 공급을 위한 사업비 22,446,148천원
- ※ 산출내역 : 무상급식 식품비 소요예산 44,892,296천원 × 50% = 22,446,148천원

(단위: 개교, 명, 천원)

구 분	학교수	학생수	식품비	비 고
계	105	63,517	44,892,296	190일 중식 기준
초등	54	33,448	23,640,246	
중등	28	15,830	11,188,265	
고등.특수	23	14,239	10,063,785	

○ (우수농산물 식품비) '24년 본 예산요구액과 동일(추경 요구액 없음)

- 본 예산 요구액 : 공·사립 유치원 대상 우수농산물 식품비 지원 786,931천원

대상	원 (개소)	유아수 (명)	지원액 (원/1식)	지원일수	예산액 (천원)	비 고
계	66	7,090	평균 584.17원	190일	<b>786,931</b>	* 친환경, GAP 등 우수 식재료 구입비 지원
공립유치원	64	7,009	570	190일	759,075	
사립유치원	2	81	1,810	190일	27,856	

○ (무상급식(세종산) 추가지원) '24년 본 예산 대비 1,000,000천원 감액(4,465,246 ⇨ 3,465,246천원)

- '24년 본 예산 요구액 : 4,465,246천원

- 추경 요구 및 소요액 : 세종산 식재료 추가지원 사업비 3,465,246천원

※ 산출내역 : 63,517명 × 지원단가 287.14(본예산 대비 - 83원) × 190일

구분	학교수(개교)	학생수(명)	지원일수	예산액(천원)	비고
<b>연간총소요액(②)</b>	<b>105</b>	<b>63,517</b>	<b>190일</b>	<b>3,465,246</b>	세종산 농축산물 식재료 구입 지원
초등	54	33,448	190일	1,824,796	
중등	28	15,830	190일	863,625	
고등,특수	23	14,239	190일	776,826	

- 현물지원 공급 구조 : 연간 급식일수(190일)에 비례하여 현물지원 후 식재료 대금을 사후 정산(약 1개월)

- 감액에 따른 사업 추진 계획 : 3월부터 우선 지원하는 품목\* 외, 제철과일 등을 지원할 예정으로 보유 예산만으로도 상반기 현물지원에는 차질이 없으며, 제2회 추경 편성 시 예산 확보 노력을 통해 현물지원에 차질이 없도록 최선을 다할 계획임

\* 계획 수립 전, 무상급식 일정(3.4.)에 맞추어 먼저 지원하는 일부 품목(쌀, 감자, 포도 등)

### ③ 편성 필요성 및 증감사유

○ (무상급식비) 2018년부터 교육청과 협업으로 초·중·고 전면 무상급식 추진 중이며, 시는 전체 무상급식비 중 식재료비를 현물로 지원하고 있음

- (증감현황) 제1회 추경 증감 없음(본 예산과 동일)

○ (우수농산물 식품비) 시의 무상급식비 지원대상이 아닌 관내 공·사립 유치원에 지원하여 유아에게 우수한 급식재료 제공 및 지역의 우수한 농산물(친환경, GAP 등) 소비 촉진을 통한 농가소득 향상을 목적으로 지원

- (증감현황) 제1회 추경 증감 없음(본 예산과 동일)

○ (무상급식 세종산 추가지원) 세종산 식재료 추가지원을 통해 지역 농업인의 소득 보전과 안정적 공급망을 확보하고, 친환경 쌀·세종산 과일 등을 공급하여 급식의 질 향상(학교급식법 제8조제4항)을 도모

- (증감현황) '24년 본예산 기준 4,465,246천원 대비 1회 추경 1,000,000천원 감소

※ '23년 예산액 : 4,292,940천원 ÷ 370원 × 60,910명 × 190일



## 5

## 공공급식지원센터 운영(계속)

예산안 : 108쪽, 담당자 : 조선희, 이강희, 이영웅 공공급식팀장 천화상 (☎300-2531)

## 1 편성요구액

(단위:천원)

편 성 목 (통계목)		2021년	2022년	2023년	2024년 예산액			2025년 이 후
					계	기정액	추경편성	
계	예산액	379,988	471,021	1,575,631	1,742,179	1,352,948	389,231	1,373,673
	지출액	343,386	467,427	1,574,588	-	16,050		
일반운영비 (사무관리비)	예산액	42,828	30,705	1,374,806	1,204,181	923,000	281,181	1,249,173
	지출액	42,815	30,704	1,374,696	-	10,000		
일반운영비 (공공운영비)	예산액	327,080	251,736	38,725	26,769	36,769	△10,000	51,500
	지출액	294,009	248,495	38,448	-	6,050		
여비 (국내여비)	예산액	10,080	6,880	6,250	3,990	3,990	-	8,000
	지출액	6,562	6,864	6,071	-	-		
연구개발비 (전산개발비)	예산액	-	82,127	33,600	345,339	264,539	80,800	50,000
	지출액	-	82,127	33,600	-	-		
시설및부대비 (시설비)	예산액	-	60,551	9,350	119,500	83,650	35,850	-
	지출액	-	60,551	9,213	-	-		
자산취득비 (자산및물품취득비)	예산액	-	39,022	112,900	42,400	41,000	1,400	15,000
	지출액	-	38,686	112,560	-	-		

## 2 편성사유

## ① 사업개요

- 사업구분 : 자체
- 사업내용 : 공공급식지원센터 운영에 따른 기본 운영경비(사무관리비, 공공운영비, 전산개발비, 시설비, 자산및물품취득비 등)
- 사업기간 : 2024.1.1~2024.12.31
- 사 업 비 : 1,742,179천원(시비 100%)
- 추진근거 : 세종특별자치시 지역농산물 공공급식 지원에 관한 조례 제30조, 제31조
- 사전절차이행여부

구 분	중기지방재정계획	지방재정영향평가	투자심사	공유재산관리계획	정수물품승인	지방보조금	연구용역	행사·축제	민간위탁	출자·출연금
대상/비대상	대상	비대상	비대상	비대상	비대상	비대상	비대상	비대상	비대상	비대상
반영/미반영	반영	해당없음	해당없음	해당없음	해당없음	해당없음	해당없음	해당없음	해당없음	해당없음

## [중기재정 수요전망 (단위 : 천원)]

- ('24) 1,742,179 ('25) 1,373,673 ('26) 1,414,883 ('27) 1,457,329 ('28) 1,501,049

## ② 추정내용 및 산출근거

### ○ (사무관리비) 281,181천원 증액 요구 **대행료**

#### (1) 급식센터 식재료 배송 차량 임차를 위한 88,173천원

- '24년도 배송 차량 임차료 필요 예산액 :  $662,860\text{원} \times 40\text{대} \times 12\text{개월} = 318,172,800\text{원}$
- '24년도 본예산 요구액 : 230,000천원
- 총사업비 : 318,173천원(추경요구 88,173천원)

#### (2) 공공급식지원센터 식재료 배송 용역(35대)을 위한 193,008천원

- '24년도 배송 용역 필요 예산액 :  $127,520\text{원(일단가)} \times 35\text{대} \times 190\text{일} = 848,008,000\text{원}$
- '24년도 본예산 요구액 : 655,000천원
- 총사업비 : 848,008천원(추경요구 193,008천원)

### ○ (공공운영비) 통합수발주관리시스템 유지보수 사업 잔액 10,000천원 감액 요구 **대행료**

### ○ (전산개발비) 통합수발주관리시스템 기능개선 사업비 80,800천원 증액 요구 **대행료**

- (요구내용) 무상급식 보조금 분담비율에 따른 식재료 수발주 및 정산기능 개선
- (산출내역) 통합수발주관리시스템 기능개선 $\times 1\text{식} = 80,800\text{천원}$  \*세부내역[참고1]

### ○ (시설비) 35,850천원 증액 요구 **대행료**

- (요구내용) '23년부터 식재료 직영배송 체계 추진을 위해 1톤 트럭 40대 증가로 인한 사고 예방을 위한 주차장 확장 공사 \*세부내역[참고2]

### ○ (자산및물품취득비) 1,400천원 증액 요구 **대행료**

- (요구내용) 전기설비 안전점검을 위한 전기측정장비 구비 \*세부내역[참고3]

## ③ 편성 필요성 및 증감사유

### ○ (사무관리비)

- (배송차량임차) 관내 144개의 유초중고에 신선한 식재료를 안정적으로 배송하기 위한 사업으로 본예산에 미반영된 부족예산 추가 요구
- (배송용역) 단년도 차수 계약으로 진행하는 사업의 본예산 확보분(임차 8개월분, 배송 용역 7개월분) 제외, 본예산에 미반영된 부족예산 추가 요구

### ○ (공공운영비)

- 통합수발주관리시스템 고도화 사업으로 유지관리 과업 일부 축소, 사업비 감소로 감액 요구

○ (전산개발비) 통합수발주관리시스템 기능개선 사업 추진

- 시와 교육청간 무상급식 재원분담 합의(식재료비 분담)에 따라 분담비율에 따른 식재료비 수발주 및 정산 자동 반영을 위한 기능개선이 필요
- 기존 시 보조금과 교육청 지원금을 분리한 식재료 수발주 업무 처리로, 보조금 초과사용 등으로 센터-학교간 무상급식비 재정산으로 인한 업무 혼선

○ (시설비)

- 주차장 개선에 필요한 총예산은 93,000천원이나 본예산에는 57,150천원이 반영됨
- 이에 전기공사, 제경비에 필요한 예산 35,850천원을 추가 요구

○ (자산취득비)

- 공공급식지원센터 전기용량은 수전설비 950kW, 비상발전기 750kW로 총 1,700kW 이며, 전기안전관리법 시행규칙 26조에 따라 전기안전관리자가 상주
- 전기안전관리법 시행규칙 33조에 따라 관리에 필요한 장비를 갖추고자 함

## 참고 1

## '24년도 공공급식지원센터 식재료 배송 대상지

구분	이동경로	비고
1호차	급식센터 ↔ (양지고)	직영
2호차	급식센터 ↔ (소담중→솔빛숲유)	직영
3호차	급식센터 ↔ (새롬고)	직영
4호차	급식센터 ↔ (도담고→가온유)	직영
5호차	급식센터 ↔ (연세초→예술고)	직영
6호차	급식센터 ↔ (한결초→한결유)	직영
7호차	급식센터 ↔ (종촌고)	직영
8호차	급식센터 ↔ (종촌중)	직영
9호차	급식센터 ↔ (종촌초→종촌유)	직영
10호차	급식센터 ↔ (다빛초→다빛유)	직영
11호차	급식센터 ↔ (다정고→새솔유)	직영
12호차	급식센터 ↔ (다정초)	직영
13호차	급식센터 ↔ (다정중→다정유)	직영
14호차	급식센터 ↔ (도담중)	직영
15호차	급식센터 ↔ (새움유→새뜸중)	직영
16호차	급식센터 ↔ (새뜸초→새뜸유)	직영
17호차	급식센터 ↔ (한솔고→한솔유)	직영
18호차	급식센터 ↔ (새롬초)	직영
19호차	급식센터 ↔ (새롬중)	직영
20호차	급식센터 ↔ (가득초→가득유)	직영
21호차	급식센터 ↔ (한솔중→해들유)	직영
22호차	급식센터 ↔ (한솔초→새롬유)	직영
23호차	급식센터 ↔ (연세유→나성중)	직영
24호차	급식센터 ↔ (나성초→나성유)	직영
25호차	급식센터 ↔ (참샘초→참샘유)	직영
26호차	급식센터 ↔ (미르초→미르유)	직영
27호차	급식센터 ↔ (대평초→대평유)	직영
28호차	급식센터 ↔ (금호중→금남초→감성초)	직영
29호차	급식센터 ↔ (여울초→여울유)	직영
30호차	급식센터 ↔ (보람초)	직영
31호차	급식센터 ↔ (보람중→보람유)	직영
32호차	급식센터 ↔ (새샘유→글벗중)	직영
33호차	급식센터 ↔ (소담고)	직영
34호차	급식센터 ↔ (소담초→새샘유)	직영
35호차	급식센터 ↔ (집현중→새나루초)	직영
36호차	급식센터 ↔ (글벗초→글벗유)	직영
37호차	급식센터 ↔ (반곡고→반곡중)	직영
38호차	급식센터 ↔ (반곡초→반곡유)	직영
39호차	급식센터 ↔ (한빛유→보람고)	직영
40호차	급식센터 ↔ (집현초→집현유→이음학교)	직영

구분	이동경로	비고
41호차	급식센터 ↔ (국제고→아름유)	용역
42호차	급식센터 ↔ (해밀유→해밀초)	용역
43호차	급식센터 ↔ (연봉초→연남초→연서중→연서초)	용역
44호차	급식센터 ↔ (세종중→교동초→성모유)	용역
45호차	급식센터 ↔ (고운중→슬기유)	용역
46호차	급식센터 ↔ (전동초→전의초→전의중→소정초)	용역
47호차	급식센터 ↔ (고운고)	용역
48호차	급식센터 ↔ (하이텍고→부강초→부강중)	용역
49호차	급식센터 ↔ (고운초→고운유)	용역
50호차	급식센터 ↔ (두루초→슬기유)	용역
51호차	급식센터 ↔ (세종고)	용역
52호차	급식센터 ↔ (아름고)	용역
53호차	급식센터 ↔ (아름중→아름중2캠)	용역
54호차	급식센터 ↔ (도담초→도란유)	용역
55호차	급식센터 ↔ (양지중→도담유)	용역
56호차	급식센터 ↔ (늘벗학교→세종여고)	용역
57호차	급식센터 ↔ (양지초→양지유)	용역
58호차	급식센터 ↔ (늘봄초→늘봄유)	용역
59호차	급식센터 ↔ (두루중→두루유)	용역
60호차	급식센터 ↔ (아름초→울망유)	용역
61호차	급식센터 ↔ (누리학교→두루고)	용역
62호차	급식센터 ↔ (조치원중→연동초)	용역
63호차	급식센터 ↔ (온빛초→온빛유)	용역
64호차	급식센터 ↔ (나래초→나래유)	용역
65호차	급식센터 ↔ (으뜸유→가락초→가락유)	용역
66호차	급식센터 ↔ (연양초→연양유)	용역
67호차	급식센터 ↔ (대성고)	용역
68호차	급식센터 ↔ (초롱별유→영재고)	용역
69호차	급식센터 ↔ (대동초→명동초)	용역
70호차	급식센터 ↔ (새움중→새움초)	용역
71호차	급식센터 ↔ (해밀중→바른유)	용역
72호차	급식센터 ↔ (으뜸초→으뜸유)	용역
73호차	급식센터 ↔ (어진중→장기초→의랑초)	용역
74호차	급식센터 ↔ (장영실고→솔빛초)	용역
75호차	급식센터 ↔ (도원초→신봉초→아이마루유)	용역

## 참고2

## 통합수발주관리시스템 기능개선 사업 산출내역

### "통합수발주관리시스템 기능개선 사업" 재개발비 산정 - FP방식(간이법)

(소프트웨어사업 대가산정 가이드, 2023. KOSA)

#### ○ 재개발비 산정

(단위 : 원)

신규개발		신규개발 기능 규모		0.0 FP			
수정없이 재사용		수정없이 재사용 대상기능규모		16.0 FP	시험단계 비율 (0~25%)	25%	
		수정없이 재사용 기능규모		4.0 FP			
수정 후 재사용		기능변경 규모		81.08 FP			
		재사용 난이도		1.28	구조화 및 애플리케이션 명확화정도	40	어려움
					문서화 및 소스코드 서술화정도	30	보통
		수정 후 재사용 기능규모		103.8 FP			
재개발 기능 규모		107.8 FP			기능점수당 단가	553,114	
보정전 재개발원가		59,612,414					
보정계수		규모	연계복잡성	성능	운영환경 호환성	보안성	
		1.2800	0.88	1.00	0.94	0.97	
보정후 재개발원가		61,225,021					
직접경비		0					
이윤	20%	12,245,004					
재개발 사업대가 (부가세별도)		73,470,025					
재개발 사업대가 (부가세포함)		80,817,028					

#### ○ 직접경비

(단위 : 원)

항목	산출내역	금액
		0

#### ※ 보정계수 산정

보정계수 구분	복잡도 및 난이도 수준	보정계수
SW규모	$= 0.4057 \times (\log_e(107.776) - 7.1978)^2 + 0.8878$ (단, 500FP 미만 1.28, 3,000FP 초과 1.153 적용)	1.2800
연계복잡성	1. 타 기관 연계 없음	0.88
성능 요구수준	3. 응답시간이나 처리율이 피크타임(peak time)에 중요하며, 처리 시한이 명시되어 있다.	1.00
운영환경 호환성	1. 운영환경 호환성에 대한 요구사항이 없다.	0.94
보안성 요구수준	1. 암호화, 웹취약점 점검, 시큐어코딩, 개인정보보호 등 1가지 보안 요구사항이 포함되어 있다.	0.97

## 참고3

## 공공급식지원센터 주차장 확장 공사 설계서

### ◆ 계획평면도

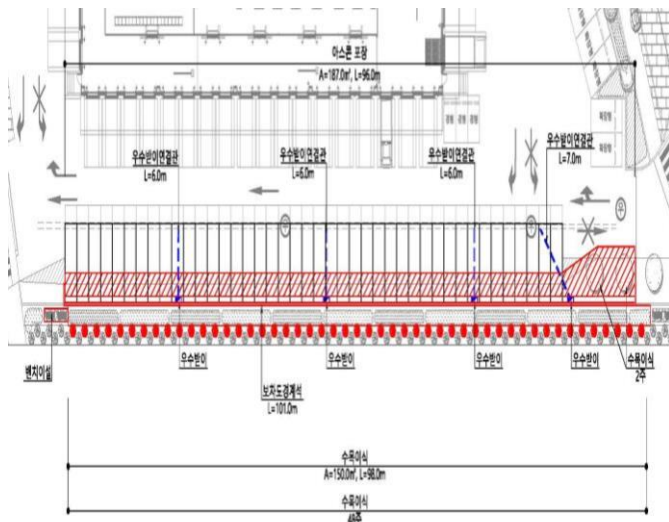

### ◆ 표준횡단면도

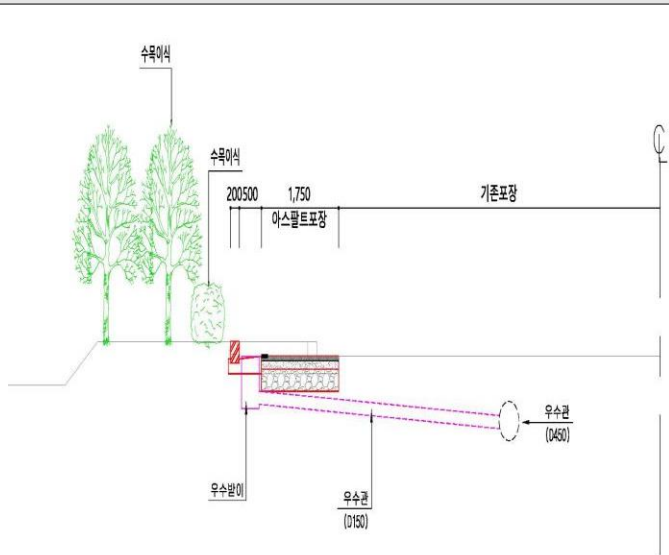

### ◆ 현장사진



### 공공급식 지원센터 포장공사 산출근거(추가)

항 목	수 량	금 액	비 고
제 경 비	소모품비, 경비, 감가상각비 등	25,850,000원	
전 기 공 사	가로등 5개소 이설	10,000,000원	
총 사업비		35,850,000원	

## 참고4

## 전기측정 장비 산출내역

### 전기측정장비 견적서

품목명	수량	단가	공급가액
합계			<b>1,400,000</b>
절연저항계(500V, 100MΩ)	1	32,000	32,000
절연저항계(1,000V, 2,000MΩ)	1	200,000	200,000
클램프메타	1	60,000	60,000
멀티미터	1	180,000	180,000
적외선온도계	1	160,000	160,000
고압검전기	1	150,000	150,000
저압검전기	1	16,000	16,000
COS 조작봉	1	50,000	50,000
절연장갑	1	150,000	150,000
절연장화	1	230,000	230,000
절연안전모	1	32,000	32,000
접지저항측정기	1	140,000	140,000



## 6

## 지역단위 6차산업 활성화 지원(계속)

예산안 : 109쪽, 담당자 : 강지은

6차산업팀장 오주연 (☎300-2521)

## 1 편성요구액

(단위:천원)

편 성 목 (통계목)		2021년	2022년	2023년	2024년 예산액		2025년 이 후
					계	기정액 추경편성	
민간이전 (민간경상사업보조)	예산액	539,000	525,000	570,000	204,396	182,000	22,396 210,527
	지출액	539,000	455,143	570,000	-	-	

## 2 편성사유

## ① 사업개요

- 사업구분 : 국고보조, 자체
- 사업내용 : 창업단계부터 체험·관광분야 등 광범위한 지원을 통한 6차산업 육성을 위하여 6차산업 활성화, 6차산업 지원센터 운영비 지원
- 사업기간 : 2024.1.1~2024.12.31
- 사 업 비 : 204,396천원(국비50,000천원 시비154,396천원)
- 추진근거 : 농촌융복합산업 육성 및 지원에 관한 법률 제4조, 제17조, 제20조, 제23조, 세종특별자치시 농촌융복합산업 육성 및 지원에 관한 조례 제3조, 제4조, 제16조 등

구 분	중기지방 재정계획	지방재정 영향평가	투자심사	공유재산 관리계획	정수물품 승인	지방 보조금	연구용역	행사· 축제	민간 위탁	출자· 출연금
대상/비대상	대상	비대상	비대상	비대상	비대상	비대상	비대상	비대상	비대상	비대상
반영/미반영	반영	해당없음	해당없음	해당없음	해당없음	해당없음	해당없음	해당없음	해당없음	해당없음

## [중기재정 수요전망 (단위 : 천원)]

- ('24) 204,396 ('25) 210,527 ('26) 216,843 ('27) 223,348 ('28) 230,048

## ② 추경내용 및 산출근거

- 지역단위 6차산업 활성화 지원을 위한 사업비 22,396천원 증액 요구

(단위: 천원)

구 분			당 초(A)	변 경(B)	차 액(B-A)
합 계			182,000	204,396	22,396
지역단위 6차산업 활성화 지원	6차산업 지원프로그램 운영 (국비+시비)	소 계	130,000	100,000	△30,000
		국 비	65,000	50,000	△15,000
		시 비	65,000	50,000	△15,000
	6차산업 지원센터 운영 (시비)	시 비	52,000	104,396	52,396

- “6차산업 지원프로그램 운영” 국비 확정에 따라 30,000천원 감액 요구
- “6차산업 지원센터 운영” 사업비(시비) 52,396천원 증액 요구
  - (산출근거) 6차산업 지원센터 계약직 근로자(2명) 인건비 등 증액

**< 6차산업 지원센터 운영(시비) >**

(단위: 천원)

구 분	소요예산
<b>합 계</b>	<b>104,396</b>
<b>① 인건비</b>	<b>71,844</b>
○ 상용임금 : 58,404천원 - 전임급 2,450천원 × 1명 × 12개월 = 29,400천원 - 전임급 2,417천원 × 1명 × 12개월 = 29,004천원 ○ 시간외수당 : 7,200천원 - 연장·야간 및 휴일근로 수당 300천원 × 2명 × 12개월 = 7,200천원 ○ 4대보험 기관부담금 : 6,240천원 - 전임급 260천원 × 2명 × 12개월 = 6,240천원	
<b>② 경상운영비</b>	<b>32,552</b>
○ 직책성과수당 : 10,800천원 - 직책수당 200천원 × 12개월 × 2명 = 4,800천원 - 직원성과수당 3,000천원 × 2명 = 6,000천원 ○ 전담인력 퇴직급여충당금 : 7,720천원 - 퇴직급여충당금 3,860천원 × 2명 = 7,720천원 ○ 전담인력 출장여비 : 7,200천원 - 출장여비 300천원 × 2명 × 12개월 = 7,200천원 ○ 기타후생경비 : 2,800천원 - 연차수당 100천원 × 2명 × 3일 = 600천원 - 선택적 복지제도(복지포인트) 1,100천원 × 2명 = 2,200천원 ○ 수용성경비(공과금 등) : 2,880천원 - 일반수용비 240천원 × 12개월 = 2,880천원 ○ 특근매식비 : 1,152천원 - 특근매식비 8천원 × 6일 × 2명 × 12개월 = 1,152천원	

**③ 편성 필요성 및 증감사유**

- (감액사유) 농림축산식품부 국비예산 배정(농촌경제과-248/2024.1.19.)에 따른 30,000천원 감액
- (증액사유) 연간 인건비 104,396천 원으로 추가 필요금액 52,396천원 증액
  - 당초 3년간 근로계약이 체결된 사항으로, 농촌융복합산업 추진에 필요한 기반인 6차산업 지원센터(세종창조경제혁신센터) 운영 인건비가 전액 반영되지 않아 사업추진에 어려움이 있음
  - ※ ('22~'23년) 연 120,000천원(계약직 3명×3,334천원×12개월) 편성하였음

청탁거절은 단호하게 청결실천은 당당하게



## 농림축산식품부

수신 수신자 참조  
(경유)

제목 2024년 농촌융복합산업 혁신거점 조성사업 국고예산 배정 및 교부신청 알림

1. 관련 : 「보조금 관리에 관한 법률」 제12조 및 제16조
2. 2024년 농촌융복합산업 혁신거점 조성사업(농특회계) 관련 국고예산배정 계획을 불임과 같이 알려드리니, 각 지자체 및 공공기관은 배정계획을 참고하여 e-나라도움 시스템에 보조금 교부신청을 완료하여 주시기 바랍니다.
3. 아울러, 사업별 목적, 내용 및 소요경비 등을 기재한 국고보조금 교부신청서를 작성하여 '24.1.26.(금)까지 농촌경제과로 제출하여 주시기 바랍니다.  
※ '24.1.29. 주간 예산교부가 완료될 수 있도록 반드시 기일업수 제출 요망

- 불임 1. 2024년 농촌융복합산업 혁신거점 조성사업 예산배정계획 1부.  
2. 국고보조금 교부신청서(양식)1부. 끝.

## 농림축산식품부장관

수신자 인천광역시(농축산과장),경기도지사(농업정책과장),강원도지사(농정과장),충청북도지사(농업정책과장),충청남도지사(농촌활력과장),전북특별자치도(농촌활력과장),전라남도지사(농식품유통과장),경상북도지사(농업정책과장),경상남도지사(농식품유통과장),세종특별자치시(로컬푸드과장),제주특별자치도(농식품유통과장),경기농촌융복합산업지원센터장,강원농촌융복합산업지원센터장,충북농촌융복합산업지원센터장,충남농촌융복합산업지원센터장,전북농촌융복합산업지원센터장,전남농촌융복합산업지원센터장,경북농촌융복합산업지원센터장,경남농촌융복합산업지원센터장,제주농촌융복합산업지원센터장,세종농촌융복합산업지원센터장,인천농촌융복합산업지원센터장,한국농어촌공사사장,농림수산식품교육문화정보원장

주무관 김재현 사무관 정영희 농촌경제과장 김명욱 전결 2024. 1. 19.  
협조자  
시행 농촌경제과-248 (2024. 1. 19.) 접수 로컬푸드과-591 (2024. 1. 22.)  
우 30110 세종특별자치시 다음2로 94, 농림축산식품부 (여진동) / <http://www.mafra.go.kr>  
전화번호 044-201-1585 팩스번호 044-868-9217 / hw4429@korea.kr / 비공개

힘차게 도약하는 농업 국민과 함께하는 농촌

## 2024년도 농촌융복합산업 혁신거점 조성사업 [인증경영체 성장지원] 예산배정 계획

### ☐ '24년 농촌융복합산업 혁신거점 조성사업 지자체경상보조 예산배정 계획

#### ☐ 내역사업별 예산 배정계획

(단위 : 백만원)

구분	2023년(A)	2024년(B)	증감(B-A)
인증평가 및 사후관리	1,344	-	순감
전문상담 및 현장코칭	1,145	916	△229
인증경영체 사후관리 (판로, 모니터링, 홍보 등)	1,884	1,778	△106
지원센터 운영비	661	595	△66
<b>총계</b>	<b>5,034</b>	<b>3,289</b>	<b>△1,745</b>

### ☐ 시도별 예산배정 총괄표

(단위 : 백만원)

내역사업명	예산	시도별 예산배정 계획										
		전남	전북	강원	경북	경남	제주	충북	경기	충남	세종	인천
전문상담 및 현장코칭	1,214	157	152	137	137	131	123	121	113	107	18	18
인증경영체 사후관리	2,075	268	259	235	233	224	209	206	194	183	32	32
'24년도 예산 (순위)	3,289	425 (1)	411 (2)	372 (3)	370 (4)	355 (5)	332 (6)	327 (7)	307 (8)	290 (9)	50	50
'23년도 예산 (순위)	5,034	725 (1)	672 (2)	519 (5)	576 (3)	550 (4)	457 (6)	442 (9)	450 (7)	443 (8)	100	100

### □ 세종시 농촌융복합산업 도입 경과

- (농식품부) 관련법\* 제정·시행 및 신규사업 추진
  - \* 농촌융복합산업육성 및 지원에 관한 법률 제정('14.06.03) 및 시행(15.06.04)
- (세종시) 농촌융복합산업 추진에 필요한 기반을 조성
  - \* 6차담당 신설('16.03.), 지원센터 최초 지정('16.07.)과 조례('16.08.) 제정 등
  - \* 6차산업 자문위원회 구성('16.12월 ~ 현재)

### □ 세종 농촌융복합산업 지원센터 지정 경과

- 농림수산물교육문화정보원(농정원) 지정('16.7.28.) → 농정원 지정포기('18.12.31.)
- (주)지역아카데미 지정('19.1.1.~'21.12.31. / 3년간)
- (재)세종창조경제혁신센터 지정('22.1.~'24.12. / 3년간)

◆ 농정원은 전국 농업·농촌 관련 사업만 추진하여야 함에도 세종지역의 지원센터만 맡아 운영하는 것은 편향적 지적·결정(농식품부) 하에 지원센터 운영이 가능한 외부 업체 조사 진행 → '18년 2개 적격업체 中 (주)지역아카데미 민간기업 최초로 지정지원

명 칭	(재)세종창조경제혁신센터 (대표: 오득창)	전화번호	044-999-3301
주 소	세종특별자치시 조치원읍 군청로 93	설 립 일	2015. 6. 30.
홈페이지	<a href="https://ccei.creativekorea.or.kr/">https://ccei.creativekorea.or.kr/</a>	직 원 수	30명
설립목적	① 세종지역 혁신 주체들간 연계 협업을 통한 유기적인 협력체계를 구축하여 중소 중견기업의 성장을 지원 ② 도농복합도시의 특수성을 반영한 농업분야의 창조경제 혁신모델 개발확산 ③ 지역 산업의 육성진흥 및 지역인재의 창의적 아이디어의 창업 지원		

#### ○ 주요기능

- 유망 스타트업 발굴·육성, 투자·펀드 조성, 스마트시티·팜 관련 벤처육성 및 테스트베드 지원, 창업교육 및 문화 확산
- 지역문화, 관광 및 자원을 기반으로 비즈니스모델 개발(지역가치, 로컬푸드, 지역기반제조, 지역 특화관광 개발, 거점 브랜드 개발, 디지털 문화체험, 자연친화 활동개발)과 지역 문제를 해결하고 경제의 선순환을 만들어내는 창업가 육성
- 사회·경제적 측면의 사회적 취약계층을 위한 사회적 농업 프로그램 발굴 및 참여 확대를 통한 활성화 촉진

## 7

## 지역단위 농촌관광 사업(계속)

예산안 : 109쪽, 담당자 : 조은희

6차산업팀장 오주연 (☎300-2521)

## 1 편성요구액

(단위:천원)

편 성 목 (통계목)		2021년	2022년	2023년	2024년 예산액			2025년 이 후
					계	기정액	추경편성	
민간이전 (민간경상사업보조)	예산액	-	-	90,000	130,000	150,000	△20,000	140,000
	지출액	-	-	90,000	-	-		

## 2 편성사유

## ① 사업개요

- 사업구분 : 국고보조
- 사업내용 : 지역 내 농촌자원과 관광자원을 선정하여 체험·관광·식사·숙박이 어우러진 여행프로그램을 제공함으로써 농촌관광 활성화 유도
- 사업기간 : 2023.1.1~2025.12.31 (3개년)
- 사 업 비 : 130,000천원(국비65,000천원 시비65,000천원)
- 추진근거 : 세종특별자치시 농촌체험관광 활성화 지원 조례 제4조 제2항,  
세종특별자치시 농업·농촌 지원에 관한 조례 제6조 제5항 제2호 등
- 사전절차이행여부

구 분	중기지방 재정계획	지방재정 영향평가	투자심사	공유재산 관리계획	정수물품 승인	지방 보조금	연구용역	행사· 축제	민간 위탁	출자· 출연금
대상/비대상	대상	비대상	비대상	비대상	비대상	비대상	비대상	비대상	비대상	비대상
반영/미반영	반영	해당없음	해당없음	해당없음	해당없음	해당없음	해당없음	해당없음	해당없음	해당없음

## [중기재정 수요전망 (단위 : 천원)]

- ('24) 130,000 ('25) 140,000 ('26) - ('27) - ('28) -

## [연차별 투자계획]

(단위: 천원)

구 분	총사업비	기투자	당해연도	'25	'26	'27	'28 이후
계	360,000	90,000	130,000	140,000	-	-	-
국 비	180,000	45,000	65,000	70,000	-	-	-
시 비	180,000	45,000	65,000	70,000	-	-	-
기 타	-	-	-	-	-	-	-

## ② 추경내용 및 산출근거

- 본예산 편성 이후 국비 확정액 감소에 따른 사업비 20,000천원 감액 편성

(단위: 천원)

구 분		당 초(A)	변 경(B)	차 액(B-A)
합 계		150,000	130,000	△20,000
지역단위 농촌관광 사업	국 비	75,000	65,000	△10,000
	시 비	75,000	65,000	△10,000

## ③ 편성 필요성 및 증감사유

- **(필요성)** 세종시 농촌관광의 활성화를 위해 지역 고유의 농촌자원과 일반 관광자원을 연계하여 지역 체류형 여행상품을 개발하고 운영하기 위한 예산 연속 편성 필요

※ 농식품부 공모사업으로 선정('22.9월) 되어 3년간 360백만원 지원  
 - 1년차('23년) 90백만원 / 2년차('24년) 130백만원 / 3년차\*('25년) 140백만원  
 \* 3년차는 2년간의 사업실적에 대한 성과평가 후 지원 여부 결정

- **(증감사유)** 본예산 편성 이후, 농식품부의 연차 사업비 조정에 따라 국비 배정액에 매칭하여 사업비 감액 편성  
 - (기존) 90 : 150 : 120백만원 → (변경) 90 : 130 : 140백만원 ※ 3개년 총사업비 동일(360백만원)

## ④ 참고자료

### ○ 사업개요

- 지원대상 : 세종농촌관광협의회(운영조직), 한국농어촌공사
- 지원내용 : 사업지원비(프로그램 개발·지원, 운영경비 등) 및 공동홍보비(온·오프라인 통합홍보)
- 지원기간 : '23. 1월 ~ '25. 12월 (3년간) ※ 사업실적에 대한 성과평가 결과에 따라 중단될 수 있음
- 지원기준 : 보조 100% (국비 50%, 시비 50%)

┌ 세종농촌관광협의회: ('24) 100백만원(사업지원비)  
 └ 한국농어촌공사: ('24) 30백만원(공동홍보비)

### ○ 주요 추진실적

- **(세종농촌관광협의회)** 운영조직 구축 및 법인화 추진, 농촌관광 브랜드 개발(행복도시樂) 체험관광 프로그램 개발(8개) 등, 운영매뉴얼 구축 등

구 분	프로그램명
당 일 (4개)	세종대왕의 하루 / 포도향 팜크닉 / 딸기향 팜크닉 / 명청(淸)한 나들이
1박2일 (3개)	생기충전 힐링캠프 / 알콩달콩 장(醬)가 가는 날 / 끼리끼리 오물樂 조물樂
2박3일 (1개)	생기충전 힐링캠프

- **(한국농어촌공사)** 일간지 광고·기사 및 배너 홍보, 지역별 취재, 경품이벤트 및 휴가철 캠페인 행사개최, 홍보 리플릿 배포, 전문가 현장자문 추진 등

## 8

## 농촌테마공원 운영 및 활성화(계속)

예산안 : 109쪽, 담당자 : 강지은

6차산업팀장 오주연 (☎300-2521)

## 1 편성요구액

(단위:천원)

편 성 목 ( 통계목 )		2021년	2022년	2023년	2024년 예산안			2025년 이 후
					계	기정액	추경편성	
계	예산액	-	1,065,036	692,998	813,781	723,781	90,000	838,084
	결산액	-	1,021,828	655,736	78,689	78,689		
일반운영비 (사무관리비)	예산액	-	76,253	37,208	33,488	33,488	-	34,492
	결산액	-	74,680	37,114	25,000	25,000		
일반운영비 (공공운영비)	예산액	-	736,983	517,350	465,615	465,615	-	479,583
	결산액	-	700,643	495,219	48,418	48,418		
여비 (국내여비)	예산액	-	1,800	3,640	918	918	-	945
	결산액	-	1,800	3,530	231	231		
재료비 (재료비)	예산액	-	-	14,400	20,160	20,160	-	20,764
	결산액	-	-	14,150	5,040	5,040		
배상금등 (배상금등)	예산액	-	-	3,600	3,600	3,600	-	3,600
	결산액	-	-	-	-	-		
시설비및부대비 (시설비)	예산액	-	250,000	116,800	290,000	200,000	90,000	298,700
	결산액	-	244,705	105,723	-	-		

## 2 편성사유

## ① 사업개요

- 사업구분 : 자체
- 사업내용 : 농촌테마공원 도토리파크 운영 활성화 추진
- 사업기간 : 2024.1.1~2024.12.31
- 사 업 비 : 813,781천원(시비 100%)
- 추진근거 : 도시와 농어촌 간의 교류촉진에 관한 법률 제12조제1항,  
세종특별자치시 농업농촌 지원에 관한 조례 제6조제5항제1호,  
세종특별자치시 농촌융복합산업 육성 및 지원에 관한 조례 제16조제3항

구 분	중기지방재정계획	지방재정영향평가	투자심사	공유재산관리계획	정수물품승인	지방보조금	연구용역	행사·축제	민간위탁	출자·출연금
대상/비대상	대상	비대상	비대상	비대상	비대상	비대상	비대상	비대상	비대상	비대상
반영/미반영	반영	해당없음	해당없음	해당없음	해당없음	해당없음	해당없음	해당없음	해당없음	해당없음

[중기재정 수요전망 (단위 : 천원)]

- ('24) 813,781 ('25) 838,084 ('26) 863,226 ('27) 889,122 ('28) 915,796



## ② 추정내용 및 산출근거

- (시설비및부대비) 작년 수해 때 침수되었던 합강캠핑장의 카라반을 도토리파크 야외 바비큐장에 활용하기 위한 리모델링 비용 90,000천원 증액 요구

(단위: 천원)

구 분		당 초(A)	변 경(B)	차 액(B-A)
합 계		200,000	290,000	90,000
농촌 테마공원 조경 및 시설 설치	시 비	200,000	200,000	0
야외 바비큐장 카라반 수리	시 비	0	90,000	90,000

- (산출근거) 10대 × 9,000,000원 = 90,000,000원

(단위 : 원)

공사내역	수량	단가	공급가액 (세액포함)	비고
합 계		9,000,000	90,000,000	
실내 구조물 철거	10대	1,100,000	11,000,000	
부식자재교체	10대	700,000	7,000,000	
바닥재시공	10대	3,500,000	35,000,000	
청소비	10대	300,000	3,000,000	
전기 작업	10대	900,000	9,000,000	
외부스티커 교체	10대	550,000	5,500,000	
메인테이블 및 의자	10대	950,000	9,500,000	
기타부자재	10대	300,000	3,000,000	
폐기물처리	10톤	700,000	7,000,000	

## ③ 편성 필요성 및 증감사유

- (증액사유) 합강오토캠핑장에 침수된 카라반은 숙박용으로 활용되어, 도토리파크 바비큐장 사용 용도와 맞지 않아 당일 캠핑용으로 수리·개조하여 캠핑 수요가 많은 시민들의 요구를 충족시키고 도토리파크를 활성화하고자 함
- 한국지방재정공제회 합강캠핑장 호우피해 공제보상금(세입조치)으로 추진



## **동물위생방역과**



## 사 업 목 차

1. 살처분보상금 .....	157
2. 가축전염병 특별방역 추진 .....	158
3. 가축전염병 방역차량 구입 .....	159
4. 구제역 예방접종 강화 .....	162
5. 양돈농가 환경개선 지원 .....	164
6. 학생승마체험지원 .....	165
7. 학교우유 급식지원 .....	166
8. 가축재해보험지원 .....	169



## 1

## 살처분보상금(계속)

예산안 : 111 쪽, 담당자 : 임상웅 동물방역팀장 김대환 (☎300-7621)

## ① 편성요구액

(단위:천원)

편 성 목 (통계목)		2021년	2022년	2023년	2024년 예산액			2025년 이 후
					계	기정액	추경편성	
일반보전금 (기타보상금)	예산액	3,300,000	3,650,000	50,000	80,000	180,000	△100,000	180,000
	지출액	3,299,999	3,623,241	50,000	23,573	23,573		

## ② 편성사유

## ① 사업개요

- 사업구분 : 국고보조, 자체
- 사업내용 : 법정가축전염병 감염으로 살처분한 가축 및 오염물건(계란, 사료 등) 폐기 보상금
- 사업기간 : 2024.1.1~2024.12.31
- 사업비 : 80,000천원(국비 64,000천원 시비 16,000천원)
- 추진근거 : 가축전염병예방법 제48조, 세종시 축산·수산업 등 육성 및 지원에 관한 조례 제5조
- 사전절차이행여부

구 분	중기지방재정계획	지방재정영향평가	투자심사	공유재산관리계획	정수물품승인	지방보조금	연구용역	행사·축제	민간위탁	출자·출연금
대상/비대상	대상	비대상	비대상	비대상	비대상	비대상	비대상	비대상	비대상	비대상
반영/미반영	반영	해당없음	해당없음	해당없음	해당없음	해당없음	해당없음	해당없음	해당없음	해당없음

## [중기재정 수요전망 (단위 : 천원)]

- ('24) 80,000 ('25) 180,000 ('26) 180,000 ('27) 180,000 ('28) 180,000

## ② 추경내용 및 세부 산출근거

- 가축전염병에 감염되어 살처분한 가축 및 오염물건 폐기에 대한 보상금
  - 산출내역 : 80,000천원(5,000천원×16두) ※ 살처분 보상금 평가 후 금액확정 및 지급
- 살처분 보상금 감액 : (기정) 180,000천원 → (추경) 80,000천원

## ③ 편성 필요성

- 가축전염병에 감염 또는 감염이 의심되는 가축 및 오염물건의 폐기(살처분 등)에 따른 재산상 손실에 대한 보상금 지급
- 가축방역 사업 추진과 관련하여 검사·주사 등으로 인해 죽거나 부상당한 동물 또는 사산 또는 유산된 태아에 대한 보상금 지급

## 2

## 가축전염병 특별방역 추진(계속)

예산안 : 111 쪽, 담당자 : 장한국 동물방역팀장 김대환 (☎300-7621)

## ① 편성요구액

(단위:천원)

편 성 목 (통계목)		2021년	2022년	2023년	2024년 예산액		추경편성	2025년 이 후
					계	기정액		
계	예산액	252,000	424,000	630,000	580,000	630,000	△50,000	630,000
	지출액	252,000	379,254	611,396	48,234	48,234		
일반운영비 (사무관리비)	예산액	252,000	410,000	570,000	540,000	570,000	△30,000	570,000
	결산액	252,000	369,130	552,770	43,234	43,234		
일반운영비 (공공운영비)	예산액	-	14,000	30,000	30,000	30,000	-	30,000
	결산액	-	10,124	28,688	5,000	5,000		
재료비 (재료비)	예산액	-	-	30,000	10,000	30,000	△20,000	30,000
	결산액	-	-	29,938	-	-		

## ② 편성사유

## ① 사업개요

- 사업구분 : 국고보조, 자체
- 사업내용 : AI 등 차단방역을 위한 거점소독시설, 통제초소 운영비(용역, 전기료 등)
- 사업기간 : 2024.1.1~2024.12.31
- 사업비 : 580,000천원(국비 174,000천원 시비 406,000천원)
- 추진근거 : 가축전염병예방법 제50조제1항
- 사전절차이행여부

구분	중기지방재정계획	지방재정영향평가	투자심사	공유재산관리계획	정수물품승인	지방보조금	연구용역	행사·축제	민간위탁	출자·출연금
대상/비대상	대상	비대상	비대상	비대상	비대상	비대상	비대상	비대상	비대상	비대상
반영/미반영	반영	해당없음	해당없음	해당없음	해당없음	해당없음	해당없음	해당없음	해당없음	해당없음

## [중기재정 수요전망 (단위 : 천원)]

- ('24) 580,000 ('25) 630,000 ('26) 630,000 ('27) 630,000 ('28) 630,000

## ② 추경내용 및 세부 산출근거

- 축산농장에 출입하는 차량의 소독·통제초소 운영을 위한 사업비
  - 산출내역 : 580,000천원(운영비 540,000, 전기료 등 30,000, 소독약품 10,000)
    - ※ 산출근거 : 용역인건비 540,000천원(165천원\*150일\*22명), 전기료 등 30,000천원(750천원\*8개소\*5월), 소독약품 10,000천원(20천원\*100L\*5월)
- 사무관리비(운영비) 감액 : (기정) 570,000천원 → (추경) 540,000천원
- 재료비(소독약품 등) 감액 : (기정) 30,000천원 → (추경) 10,000천원

## ③ 편성 필요성

- AI,구제역 특별방역기간(10월~익년 2월) 재난형 질병 발생 예방을 위한 선제적 방역 강화
- 가축전염병 소독·통제초소 운영 확대 및 소독 강화를 통해 오염원 유입 방지
  - ※ 전국·관내 가축전염병 발생 상황에 따라 거점·통제·농장초소 등 확대 운영



## 3

## 가축전염병 방역차량 구입(계속)

예산안 : 112 쪽, 담당자 : 임상웅

동물방역팀장 김대환 (☎300-7621)

## ① 편성요구액

(단위:천원)

편 성 목 (통계목)		2021년	2022년	2023년	2024년 예산액		2025년 이 후
					계	기정액 추경편성	
자산취득비 (자산및물품취득비)	예산액	-	-	60,000	50,000	50,000	0
	지출액	-	-	54,975	-	-	

## ② 편성사유

## ① 사업개요

- 사업구분 : 국고보조, 자체
- 사업내용 : 가축전염병 차단방역을 위한 방역차량 구입
- 사업기간 : 2024.1.1~2024.12.31
- 사 업 비 : 50,000천원(국비 20,000천원 시비 30,000천원)
- 추진근거 : 가축전염병예방법 제50조제1항
- 사전절차이행여부

구 분	중기지방재정계획	지방재정영향평가	투자심사	공유재산관리계획	정수물품승인	지방보조금	연구용역	행사·축제	민간위탁	출자·출연금
대상/비대상	대상	비대상	비대상	비대상	대상	비대상	비대상	비대상	비대상	비대상
반영/미반영	반영	해당없음	해당없음	해당없음	반영	해당없음	해당없음	해당없음	해당없음	해당없음

## [중기재정 수요전망 (단위 : 천원)]

- ('24) 50,000 ('25) - ('26) - ('27) - ('28) -

## ② 추경내용 및 산출근거

- 가축전염병 예찰 및 신속한 방역 조치를 위한 방역차량 구입비 재원 변경
  - 기정 : 시 50,000천원 → 추경 : 국 20,000천원, 시 30,000천원
  - 산출내역 : 저공해(전기) 자동차 1대(50,000천원)

## ③ 편성 필요성

- 국비 교부액 확정에 따른 재원 변경 조정(농림축산식품부 방역정책과-8188, '23.12.29.)
  - 기존 노후 방역차량 교체('2010년 구입 차량의 부식 및 노후화된 경유 차량 교체)

④ 참고자료

청탁거절은 단호하게 청렴실천은 당당하게



농림축산식품부

## 농림축산식품부

수신 수신자 참조  
(경유)  
제목 2024년 가축방역대응지원 사업 예산 확정내시 알림

---

1. 관련: 방역정책과-6350(2023.10.25.) 호.

2. 2024년 가축방역대응지원 사업의 자치단체보조 예산 내역을 붙임과 같이 확정하여 알려드리니, 2024년도 사업의 조속한 추진을 위해 예산 편성 등 필요한 조치를 하여주시기 바랍니다.

- 예산 확정내시 내역 -

사 업 명	교부예정액	편성내역	사 업 내 용	비고
가축방역대응지원	87,085백만원	붙임 참조	예방약품 등 지원 방역장비 등 지원	

붙임 1. 2024년 가축방역대응지원 자치단체보조 확정내시 내역(안) 1부.

2. 2024년 가축방역대응지원 자치단체보조 확정내시 세부내역 1부(별송). 끝.



### 농림축산식품부장관

수신자 구제역방역과장, 조류인플루엔자방역과장, 경상남도지사(동물방역과장), 경상북도지사(동물방역과장), 제주특별자치도지사(동물방역과장), 충청북도지사(동물방역과장), 충청남도지사(동물방역위생과장), 세종특별자치시(동물위생방역과장), 부산광역시(농축산유통과장), 서울특별시(동물보호과장), 대전광역시(농생명정책과장), 전라북도지사(동물방역과장), 경기도지사(동물방역위생과장), 인천광역시(농축산과장), 강원특별자치도지사(동물방역과장), 광주광역시(농업동물정책과장), 울산광역시(농축산과장)

주무관 **유영민** 방역정책과장 전결 2023. 12. 29. **이동식**

협조자

시행 방역정책과-8188 (2023. 12. 29.) 접수 동물위생방역과-3 (2024. 1. 1.)

우 30110 세종특별자치시 다솜2로 94, 농림축산식품부 (어진동) / <http://www.mafra.go.kr>

전화번호 044-201-2521 팩스번호 044-868-0628 / [kioj1h@korea.kr](mailto:kioj1h@korea.kr) / 비공개

힘차게 도착하는 농업 국민과 함께 하는 농촌

□ 지자체별 교부결정내역 (국비기준)

(단위 : 천원)

시·도 (보조사업자)	경 상 보 조	자 본 보 조	합 계	비고
서 울	366,014	100,000	466,014	
부 산	249,364	55,000	304,364	
대 구	768,586	54,500	823,086	
인 천	517,208	68,000	585,208	
광 주	269,747	35,000	304,747	
대 전	175,102	13,500	188,602	
울 산	543,648	27,500	571,148	
세 종	700,049	20,000	720,049	
경 기	11,647,475	848,500	12,495,975	
강 원	6,034,696	662,500	6,697,196	
충 북	5,594,852	794,000	6,388,852	
충 남	9,614,794	925,000	10,539,794	
전 북	9,528,980	969,500	10,498,480	
전 남	9,561,648	661,000	10,222,648	
경 북	9,280,280	397,000	9,677,280	
경 남	6,896,118	432,500	7,328,618	
제 주	4,121,776	1,964,000	6,085,776	
유보액	2,659,663	527,500	3,187,163	
계	78,530,000	8,555,000	87,085,000	

## 4

## 구제역 예방접종 강화(계속)

예산안 : 112 쪽, 담당자 : 장한국 동물방역팀장 김대환 (☎300-7621)

## ① 편성요구액

(단위:천원)

편 성 목 (통계목)		2021년	2022년	2023년	2024년 예산액		추경편성	2025년 이 후
					계	기정액		
계	예산액	657,939	668,944	668,944	714,038	744,038	△ 30,000	744,038
	결산액	650,938	643,041	660,263	-	-		
재료비 (재료비)	예산액	135,539	142,544	137,544	104,838	134,838	△ 30,000	134,838
	결산액	135,536	141,431	137,018	-	-		
일반보전금 (기타보상금)	예산액	150,000	154,000	152,000	229,800	229,800	-	229,800
	결산액	143,002	130,210	143,845	-	-		
민간이전 (민간경상사업보조)	예산액	372,400	372,400	379,400	379,400	379,400	-	379,400
	결산액	372,400	372,400	379,400	-	-		

## ② 편성사유

## ① 사업개요

- 사업구분 : 국고보조, 자체
- 사업내용 : 구제역 발생 차단을 위한 소규모농가(소,돼지,염소) 백신 공급, 백신 스트레스 완화제 공급, 소규모농가 백신 접종 시술비 지원, 염소 포획·접종 시술비 지원, 소 항체가 검사를 위한 채혈비, 전업농가(소,돼지) 예방백신 구입비 지원(70%)
- 사업기간 : 2024.1.1~2024.12.31
- 사 업 비 : 876,638천원(국비 361,731천원 시비 352,307천원 자담 162,600천원)
- 추진근거 : 가축전염병예방법 제50조제1항, 세종시 축산·수산업 등 육성 및 지원에 관한 조례 제5조
- 사전절차이행여부

구 분	중기지방재정계획	지방재정영향평가	투자심사	공유재산관리계획	정수물품승인	지방보조금	연구용역	행사·축제	민간위탁	출자·출연금
대상/비대상	대상	비대상	비대상	비대상	비대상	비대상	비대상	비대상	비대상	비대상
반영/미반영	반영	해당없음	해당없음	해당없음	해당없음	해당없음	해당없음	해당없음	해당없음	해당없음

## [중기재정 수요전망 (단위 : 천원)]

- ('24) 714,038 ('25) 744,038 ('26) 744,038 ('27) 744,038 ('28) 744,038

## ② 추정내용 및 산출근거

구 분	2024년 요구액				산출근거	비고
	계	국고	시비	자담		
계	876,638	361,731	352,307	162,600		
소재	104,838	63,531	41,307	-		
재료비						
구제역 예방백신 구입 (소규모)	66,888	47,031	19,857	-	○ 1,700원×39,345두 - 소 : 1,700원×16,333두 - 돼지 : 1,700원×19,412두 - 염소 : 1,700원×3,600두	(기정) 96,888천원 → (추경) 66,888천원
구제역백신 스트레스 완화제	37,950	16,500	21,450	-	○ 330원×115,000두	
기타보상금						
소재	229,800	108,500	121,300			
예방백신 접종시술비 지원	156,000	78,000	78,000	-	○ 6,000원×26,000두	
염소포획·접종시술비	41,800	20,900	20,900	-	○ 11,000원×3,800두	
소 구제역 채혈비	32,000	9,600	22,400	-	○ 10,000원×3,200두	
민간경상보조						
구제역 예방백신 구입지원 (전업농)	542,000	189,700	189,700	162,600	○ 542,000천원 (보조379,400, 자담162,600) - 소 : 1,900원 × 51,263두 - 돼지 : 1,800원 × 247,000두 * 백신가격의 70% 지원	

## ③ 편성 필요성 및 증감사유

- 구제역 예방백신 구입 및 지원
  - 구제역 백신 지원 : 소규모 농가(100% 지원) 및 전업농가(70% 지원)
  - 구제역 백신구입비 감액 : (기정) 96,888천원 → (추경) 66,888천원
- 구제역 스트레스 완화제
  - 구제역 백신 접종 시 생기는 쇼크 등 이상 반응을 감소시키는 스트레스 완화제 공급
- 예방백신 접종 시술비
  - 소규모(소 50두 미만) 농가 백신 접종 수의사 지원
- 염소 포획·접종 시술비
  - 백신 접종이 어려운 방목형 염소 농가 포획 및 백신 접종 인력 지원
- 소 구제역 채혈비
  - 전업농 구제역 항체가(방어능력) 검사를 위한 소 채혈비

## 5

## 양돈농가 환경개선 지원(계속)

예산안 : 112 쪽, 담당자 : 이용준 청정축산팀장 엄현정 (☎300-7631)

## 1 편성요구액

(단위:천원)

편 성 목 (통계목)		2021년	2022년	2023년	2024년 예산액		2025년 이 후
					계	기정액 추경편성	
계	예산액	30,000	150,000	150,000	160,000	180,000	△20,000
	지출액	28,815	148,900	140,710	-	-	
민간이전 (민간경상사업보조)	예산액	-	-	-	30,000	30,000	-
	지출액	-	-	-	-	-	
민간자본이전 (민간자본사업보조)	예산액	30,000	150,000	150,000	130,000	150,000	△20,000
	지출액	28,815	148,900	140,710	-	-	

## 2 편성사유

## ① 사업개요

- 사업구분 : 자체
- 사업내용 : 화재 예방을 위한 난연도료 도포비용, 양돈농가 분뇨 악취 저감 및 사육환경 개선을 위한 시설·장비·악취저감제 등 지원
- 사업기간 : 2024.1.1~2024.12.31
- 사 업 비 : 320,000천원(시비 160,000천원 자담 160,000천원)
- 추진근거 : 축산법 제3조제2항, 세종시 축산·수산업 등 육성 및 지원에 관한 조례 제5조
- 사전절차이행여부

구 분	중기지방재정계획	지방재정영향평가	투자심사	공유재산관리계획	정수물품승인	지방보조금	연구용역	행사·축제	민간위탁	출자·출연금
대상/비대상	대상	비대상	비대상	비대상	비대상	대상	비대상	비대상	비대상	비대상
반영/미반영	반영	해당없음	해당없음	해당없음	해당없음	반영	해당없음	해당없음	해당없음	해당없음

## [중기재정 수요전망 (단위 : 천원)]

- ('24) 160,000 ('25) 180,000 ('26) 180,000 ('27) 180,000 ('28) 180,000

## ② 추경내용 및 산출근거

- 양돈 악취저감제 및 화재예방 지원 : 30,000천원
  - 악취저감 탈취제(액체형) : 20,000천원(10,000천원 × 4개소 × 50%)
  - 화재예방 난연도료 도포비용 지원 : 10,000천원(20,000천원 × 1개소 × 50%)
- 양돈 악취저감 및 사육환경 개선을 위한 시설·장비 지원 : 130,000천원
  - 환경개선 시설(차폐형 발효기, 송풍·환기시설 등) : 60,000천원(20,000천원 × 6개소 × 50%)
  - 폐사축 처리시설 : 20,000천원(20,000천원 × 2개소 × 50%)
  - 가축분뇨 원수 운반차량 : 50,000천원(100,000천원 × 1대 × 50%)

## ③ 편성 필요성 및 증감사유

- 화재에 취약하고 발생 시 피해가 큰 돈사 화재에 대비하여 난연도료 도포 지원항목 신설
- 양돈 8대 방역시설 일환으로 지원한 폐사축처리기를 대부분 구비함에 따라 일부 감액

## 6

## 학생승마체험지원(계속)

예산안 : 112 쪽, 담당자 : 정선아 청정축산팀장 엄현정 (☎300-7631)

## ① 편성요구액

(단위:천원)

편성목 (통계목)		2021년	2022년	2023년	2024년 예산액			2025년 이후
					계	기정액	추경편성	
민간이전 (민간경상사업보조)	예산액	238,600	330,672	243,400	208,000	252,800	△44,800	252,800
	지출액	228,393	223,543	194,212	-	-		

## ② 편성사유

## ① 사업개요

- 사업구분 : 축산발전기금, 자체
- 사업내용 : 청소년(초,중,고)의 체력증진, 심신수양과 건전한 여가문화를 위해 체험 승마장(학생)에게 승마 체험비 지원
  - ※ 관내 체험승마장 : 세종스테이بل(장군면), 세종승마클럽(연서면), 원승마클럽(소정면)
- 사업기간 : 2024.1.1~2024.12.31
- 사업비 : 284,800천원(기금 91,200천원 시비 116,800천원 자담 76,800천원)
  - \* (지원조건) 일반승마(국고 30%, 시비 40%, 자담 30%), 사회공익(국고 50%, 시비 50%)
- 추진근거 : 말산업육성법 제4조, 제17조, 세종시 축산·수산업 등 육성 및 지원에 관한 조례 제5조
- 사전절차이행여부

구분	중기지방재정계획	지방재정영향평가	투자심사	공유재산관리계획	정수물품승인	지방보조금	연구용역	행사·축제	민간위탁	출자·출연금
대상/비대상	대상	비대상	비대상	비대상	비대상	비대상	비대상	비대상	비대상	비대상
반영/미반영	반영	해당없음	해당없음	해당없음	해당없음	해당없음	해당없음	해당없음	해당없음	해당없음

## [중기재정 수요전망 (단위 : 천원)]

- ('24) 208,000 ('25) 252,800 ('26) 252,800 ('27) 252,800 ('28) 252,800

## ② 추경내용 및 산출근거

- 관내 초·중·고등학생(890명)에게 승마체험 지원을 위한 208,000천원 예산요구
  - 산출내역
    - 일반학생 (기초) 320천원 × 800명 × 70% = 179,200천원
    - 사회공익 (생활) 320천원 × 90명 × 100% = 28,800천원

## ③ 편성 필요성 및 증감사유

- 청소년 체력 증진 및 정서안정을 도모하고 미래 승마인구 저변확대
- '24년 사회공익 재할승마 운영 승마장 부재로 미운영 계획에 따라 감액 편성

## 7

## 학교우유 급식지원(계속)

예산안 : 113 쪽, 담당자 : 정선아

청정축산팀장 엄현정 (☎300-7631)

## ① 편성요구액

(단위:천원)

편 성 목 (통계목)		2021년	2022년	2023년	2024년 예산액		2025년 이 후
					계	기정액 추경편성	
일반보전금 (사회보장직수혜금)	예산액	280,000	424,016	313,333	315,000	363,333	315,000
	지출액	137,271	249,520	261,525	-	-	

## ② 편성사유

## ① 사업개요

- 사업구분 : 축산발전기금, 자체
- 사업대상 : 초·중·고 학생 중 국민기초생활수급자, 차상위 계층, 한부모가족, 특수교육 대상자, 교육비 지원대상자, 국가유공자 자녀
- 사업내용 : 가정형편이 어려운 초·중·고등학생에게 무상으로 백색우유 지원
- 지원품목 : 국내산 원유 100%를 사용한 우유(일반 흰우유, 저지방우유), 국내산 원유 99% 이상을 사용해 영양성분을 첨가한 우유(당, 향료, 색소 제외)
- 지원한도 : 530원/개
- 지원일수 : 250일 내외(학기중 : 등교일, 방학중 : 여름방학 24일, 겨울방학 48일)
- 사업기간 : 2024.1.1~2024.12.31
- 사 업 비 : 315,000천원(기금 189,000천원 시비 126,000천원)  
\* (지원조건) 국비 60%, 시비 40%
- 추진근거 : 낙농진흥법 제3조제3항, 축산법 제3조제2항, 국민기초생활보장법 제7조 제2항·제3항, 한부모가족지원법 제2조제4항, 장애인 등에 대한 특수 교육법 제5조제1항12조, 세종특별자치시 축산·수산업 등 육성 및 지원에 관한 조례 제5조
- 사전절차이행여부

구 분	중기지방재정계획	지방재정영향평가	투자심사	공유재산관리계획	정수물품승인	지방보조금	연구용역	행사·축제	민간위탁	출자·출연금
대상/비대상	대상	비대상	비대상	비대상	비대상	비대상	비대상	비대상	비대상	비대상
반영/미반영	반영	해당없음	해당없음	해당없음	해당없음	해당없음	해당없음	해당없음	해당없음	해당없음

## [중기재정 수요전망 (단위 : 천원)]

- ('24) 315,000 ('25) 315,000 ('26) 315,000 ('27) 315,000 ('28) 315,000



② 추경내용 및 산출근거

- 학교우유급식 지원 사업비 48,333천원 감액 요구
  - 지정 : 363,333천원(국 218,000, 시 145,333) → 추경 : 315,000천원(국 189,000, 시 126,000)
  - 산출기초 : 530원 × 250일 × 2,377명 = 315,000천원
- \* 농식품부 사업지침에 따라 우유 단가 : 530원 내외, 지원일수 : 250일 내외 지원

③ 편성 필요성 및 증감사유

- 국비 교부액 확정에 따라 사업비 변경 조정

④ 참고자료

- 2024년 국고보조금(학교우유급식) 확정내시
  - 농림축산식품부 축산경영과-325(2024.1.12.)호



## 농림축산식품부

수신 수신자 참조  
(경유)

제목 2024년도 학교우유급식 지원사업 확정내시 변경 알림

1. 관련: 축산경영과-288('24.1.11.)호.
2. 2024년도 학교우유급식 사업 확대 공모결과를 반영하여 2024년도 확정예산을 붙임과 같이 변경하여 알려드리니, 각 시·도는 사업 추진에 만전을 기하여 주시기 바랍니다.

붙임: 2024년도 시·도별 학교우유급식 사업 확정내시 변경 1부. 끝.

### 농림축산식품부장관

수신자 서울특별시(식품정책과장),대구광역시(농산유통과장),충청남도지사(축산과장),충청남도지사(축산과장),전라남도지사(축산정책과장),경상북도지사(축산정책과장),경상남도지사(축산과장),사단법인 낙농진흥회,부산광역시(농축산유통과장),세종특별자치시장(동물위생방역과장),전라북도지사(축산과장),대전광역시(농생명정책과장),제주특별자치도지사(친환경축산정책과장),경기도지사(축산정책과장),강원특별자치도지사(축산과장),인천광역시(농축산과장),광주광역시(농업동물정책과장),울산광역시(농축산과장),한국농수산물유통공사사장

주무관 이민국 사무관 홍석구 대결 2024. 1. 12. 축산경영과장 전결  
협조자  
시행 축산경영과-325 (2024. 1. 12.) 접수 동물위생방역과-1516 (2024. 1. 12.)  
우 30110 세종특별자치시 다솜2로 94, (어진동) / <http://www.mafra.go.kr>  
전화번호 044-201-2341 팩스번호 044-868-0127 / [mglee1@korea.kr](mailto:mglee1@korea.kr) / 대국민 공개

힘차게 도약하는 농업 국민과 함께하는 농촌

## 8

## 가축재해보험지원(계속)

예산안 : 113 쪽, 담당자 : 임완수 청정축산팀장 엄현정 (☎300-7631)

## ① 편성요구액

(단위:천원)

편 성 목 (통계목)		2021년	2022년	2023년	2024년 예산액		2025년 이 후
					계	기정액 추경편성	
민간이전 (보험금)	예산액	252,000	400,000	400,000	280,000	300,000	350,000
	지출액	250,996	344,921	391,514	-	-	

## ② 편성사유

## ① 사업개요

- 사업구분 : 국가직접, 자체
- 사업내용 : 자연재해 및 화재 등의 피해 발생 시 긴급 지원이 가능하도록 축산농가에 가축 재해보험비 일부를 지원
- 사업기간 : 2024.1.1~2024.12.31
- 사 업 비 : 700,000천원(국비 350,000천원 시비 280,000천원 자담 70,000천원)  
\* (지원조건) 국비(직접지원) 50%, **시비 40%**, 자담 10%
- 추진근거 : 농어업재해보험법 제19조제1항, 세종시 축산수산업 등 육성 및 지원에 관한 조례 제5조
- 사전절차이행여부

구 분	중기지방재정계획	지방재정영향평가	투자심사	공유재산관리계획	정수물품승인	지방보조금	연구용역	행사·축제	민간위탁	출자·출연금
대상/비대상	대상	비대상	비대상	비대상	비대상	비대상	비대상	비대상	비대상	비대상
반영/미반영	반영	해당없음	해당없음	해당없음	해당없음	해당없음	해당없음	해당없음	해당없음	해당없음

## [중기재정 수요전망 (단위 : 천원)]

- ('24) 280,000 ('25) 350,000 ('26) 400,000 ('27) 400,000 ('28) 400,000

## ② 추경내용 및 산출근거

- 가축재해보험 가입 지원을 위한 사업비 280,000천원 요구
  - 산출내역 : 5,000천원 \* 140개소 \* 40% = 280,000천원 \* 국비는 국가 직접지원
  - \* 기준보험료 5,000천원 : 사육두수(소 50두, 돼지 2,500두, 닭 125,000수) 기준 가입비
  - ※ 연도별 가입지원 농가현황 :('21년) 157호, ('22년) 217호, ('23년) 338호

## ③ 편성 필요성 및 증감사유

- 보장기간(1년) 만료에 따른 갱신기간이 연초에 집중되고, 가입비 소급 지원이 가능한 사업 특성상, 축산농가 가입추이 등 고려하여 사업예산 조정



# 건 설 교 통 국



# 도 시 과





## 사 업 목 차

1. 도시관리계획 재정비 및 단계별집행계획 수립 ..... 177
2. 도시공업지역 기본계획 수립 ..... 178



## 1

## 도시관리계획 재정비 및 단계별집행계획 수립(계속)

예산안 : 126쪽, 담당자 : 정경문 도시계획팀장 함재욱 (☎300-5211)

## ① 편성요구액

(단위:천원)

편 성 목 ( 통계목 )		2021년	2022년	2023년	2024년 예산액		2025년 이 후
					계	기정액 추경편성	
연구개발비 (연구용역비)	예산액	-	-	300,000	300,000	350,000	400,000
	지출액	-	-	300,000	-	△50,000	

## ② 편성사유

## ① 사업개요

- 사업구분 : 자체
- 사업내용 : 2030 도시관리계획 재정비 및 단계별 집행계획 수립 용역
- 사업기간 : 2023.6.~2025.12.
- 사 업 비 : 1,000,000천원(시비100%)
- 추진근거 : 「국토의 계획 및 이용에 관한 법률」 제34조, 제85조
- 사전절차이행여부

구 분	중기지방재정계획	지방재정영향평가	투자심사	공유재산관리계획	정수물품승인	지방보조금	연구용역	행사·축제	민간위탁	출자·출연금
대상/비대상	대상	비대상	비대상	비대상	비대상	비대상	대상	비대상	비대상	비대상
반영/미반영	반영	해당없음	해당없음	해당없음	해당없음	해당없음	반영	해당없음	해당없음	해당없음

[중기재정 수요전망 (단위 : 천원)]

- ('24) 300,000 ('25) 400,000

[연차별 투자계획]

(단위 : 천원)

구 분	총사업비	기투자	당해연도		'25
			당초	변경	
계	1,000,000	300,000	350,000	300,000	400,000
시 비	1,000,000	300,000	350,000	300,000	400,000

## ② 추경내용 및 산출근거

- 5년마다 수립하는 법정계획인 도시관리계획 재정비 및 미집행 도시계획시설에 대한 단계별집행계획 수립 등을 위한 용역비 1,000,000천원\* 중 '24년도분 300,000천원

\* 도시관리계획 재정비 863,000천원 + 전략환경 및 재해 137,000천원 = 1,000,000천원

※ 국토계획표준품셈(2022.1.) “도시관리계획” 및 “지구단위계획” 적용

- (과업내용) 읍면지역(392km<sup>2</sup>) 도시관리계획 재정비 및 행복도시 해제지역(0.8km<sup>2</sup>) 지구단위계획 변경 수립, 미집행 도시계획시설 단계별 집행계획 수립

## ③ 편성 필요성 및 증감사유

- “2030 세종시 도시관리계획 재정비 및 단계별 집행계획 수립용역(2차분)” 예산 350백만원 300백만원으로 조정(감 50백만원)
- 용도변경 기준 및 도시계획시설 집행계획 등 효율적 사업추진을 위해 과업내역\* 조정
- \* 용도지역·지구·구역, 도시계획시설 집행기준, 지구단위계획 및 구역 재검토 등 내역을 3차분으로 조정

## 2

## 도시공업지역 기본계획 수립(신규)

예산안 : 126쪽, 담당자 : 김진석 도시계획팀장 함재욱 (☎300-5211)

## ① 편성요구액

(단위:천원)

편 성 목 (통계목)		2021년	2022년	2023년	2024년 예산액			2025년 이 후
					계	기정액	추경편성	
연구개발비 (연구용역비)	예산액	-	-	-	230,000	245,000	△ 15,000	-
	지출액	-	-	-	-	-		

## ② 편성사유

## ① 사업개요

- 사업구분 : 자체
- 사업내용 : 도시 공업지역의 체계적·계획적 관리와 노후된 개별 입지공장의 환경개선 및 활성화, 지역 산업의 발전을 견인하는 기본계획 수립
- 사업기간 : 2024.1.1~2025.7.31
- 사업비 : 230,000천원(시비100%)
- 추진근거 : 「도시 공업지역의 관리 및 활성화에 관한 특별법」 / 5년 주기 법정계획  
※ 부칙 제2조(공업지역기본계획의 수립 의무 등) 시장·군수등은 제6조에 따른 공업지역기본계획을 이 법 시행일로부터 3년 이내('25.1월)에 수립하여야 한다(제17870호, 2021.1.5).
- 사전절차 이행여부

구분	중기지방재정계획	지방재정영향평가	투자심사	공유재산관리계획	정수물품승인	지방보조금	연구용역	행사·축제	민간위탁	출자·출연금
대상/비대상	대상	비대상	비대상	비대상	비대상	비대상	대상	비대상	비대상	비대상
반영/미반영	반영	해당없음	해당없음	해당없음	해당없음	해당없음	반영	해당없음	해당없음	해당없음

## [중기재정 수요전망 (단위 : 천원)]

- ('24) 230,000 ('25) - ('26) - ('27) - ('28) 300,000

## ② 추경내용 및 산출근거

- 세종특별자치시 도시공업지역 기본계획 수립
  - (과업내용) 계획의 목표 및 범위, 종합적 관리 및 활성화 방향, 공업지역 유형별 관리방향, 산업혁신 및 정비구역 지정, 건축물 권장 및 지정용도 등 검토
  - (절차) 기초조사, 기본계획 수립, 주민 및 의회의견 청취, 관계 행정기관 협의, 지방도시계획위원회 심의 및 결정, 지형도면 고시 등을 거쳐 수립
  - (수립시기) 5년마다 타당성 및 여건변화 등 검토 반영
  - (산출근거) 국토계획표준품셈(2024.1.) 도시재생(공업지역기본계획) 적용

## ③ 편성 필요성 및 증감사유

- 세종시 도시공업지역 기본계획 수립 용역비 245백만원→230백만원으로 조정(감 15백만원)
  - 일상감사 및 계약심사 의견 제경비 조정, 전략환경영향평가 시행 등 조정편성

# 건축과



## 사 업 목 차

1. 건축문화제 개최 .....	183
2. 디지털 옥외광고물 운영 .....	184
3. 불법광고물 정비 .....	185





## 1

## 건축문화제 개최(계속)

예산안 : 128쪽, 담당자 : 김진현 건축계획팀장 방성현 (☎300-5411)

## ① 편성요구액

(단위:천원)

편 성 목 (통계목)		2021년	2022년	2023년	2024년 예산액		2025년 이 후
					계	기정액 추경편성	
일반운영비 (사무관리비)	예산액	70,000	70,000	70,000	-	70,000	90,000
	지출액	69,400	61,959	68,480	-	-	

## ② 편성사유

## ① 사업개요

- 사업구분 : 자체
- 사업내용 : 2024년 제 7회 세종 건축문화제
- 사업기간 : 미개최
- 사업비 : 0원
- 사전절차이행여부

구 분	중기지방재정계획	지방재정영향평가	투자심사	공유재산관리계획	정수물품승인	지방보조금	연구용역	행사·축제	민간위탁	출자·출연금
대상/비대상	대상	비대상	비대상	비대상	비대상	비대상	비대상	대상	비대상	비대상
반영/미반영	반영	해당없음	해당없음	해당없음	해당없음	해당없음	해당없음	반영	해당없음	해당없음

## [중기재정 수요전망 (단위 : 천원)]

- ('24) 0 ('25) 90,000 ('26) 90,000 ('27) 100,000 ('28) 100,000

## ② 추경내용 및 산출근거

- 사업비 없음

## ③ 편성 필요성 및 증감사유

- 제7회 세종건축문화제 개최 사업비 70백만원 편성하였으나, 우리 시 재정 효율성 증대와 내실 있는 건축문화제 개최 준비를 위하여 '25년 이후로 행사 연기

## 2

## 디지털 옥외광고물 운영(계속)

예산안 : 128쪽, 담당자 : 양희용 경관관리팀장 심동섭 (☎300-5421)

## ① 편성요구액

(단위:천원)

편 성 목 (통계목)		2021년	2022년	2023년	2024년 예산액			2025년 이 후
					계	기정액	추경편성	
일반운영비 (공공운영비)	예산액	-	313,640	124,040	60,696	100,696	△40,000	100,000
	지출액	-	311,756	112,381	-	-		

## ② 편성사유

## ① 사업개요

- 사업구분 : 자체
- 사업내용 : 디지털 옥외광고물 및 미디어큐브 운영·관리
- 사업기간 : 2024.1.1~2024.12.31
- 사업비 : 60,696천원(시비100%)
- 추진근거 : 「옥외광고물 등의 관리와 옥외광고산업 진흥에 관한 법률」 제5조의2,  
「세종특별자치시 옥외광고물 등의 관리와 옥외광고산업 진흥에 관한 조례」 제31조
- 사전절차이행여부

구분	중기지방재정계획	지방재정영향평가	투자심사	공유재산관리계획	정수물품승인	지방보조금	연구용역	행사·축제	민간위탁	출자·출연금
대상/비대상	대상	비대상	비대상	비대상	비대상	비대상	비대상	비대상	비대상	비대상
반영/미반영	반영	해당없음	해당없음	해당없음	해당없음	해당없음	해당없음	해당없음	해당없음	해당없음

## [중기재정 수요전망 (단위 : 천원)]

- ('24) 60,696 ('25) 100,000 ('26) 100,000 ('27) 100,000 ('28) 100,000

## ② 추경내용 및 산출근거

- 디지털 옥외광고물 운영비 총액(100,696천원) 중 유지보수비 40,000천원 감액 요구
- 2024년 디지털 옥외광고물 및 미디어큐브 운영 용역: 47,520천원
- 클라우드, 전기, 통신 등 공공요금: 13,176천원
- 디지털 옥외광고물 유지보수 용역: 40,000천원(감액)

## ③ 편성 필요성 및 증감사유

- '21년 설치된 디지털 옥외광고물 H/W와 S/W 유지보수 과정은 자체 운영할 계획으로 유지보수 용역비 40,000천원 감액 요구

### 3 불법광고물 정비(계속)

예산안 : 129쪽, 담당자 : 김범수 옥외광고물팀장 김경숙 (☎300-5441)

#### 1 편성요구액

(단위:천원)

편 성 목 (통계목)		2021년	2022년	2023년	2024년 예산액		2025년 이 후
					계	기정액 추경편성	
일반운영비 (공공운영비)	예산액	250,000	237,500	213,300	192,970	212,970	240,000
	지출액	221,980	231,282	181,553	-	-	

#### 2 편성사유

##### ① 사업개요

- 사업구분 : 자체
- 사업내용 : 불법광고물 정비 용역 등
- 사업기간 : 2024.1.1~2024.12.31
- 사 업 비 : 192,970천원(시비100%)
- 추진근거 : 「옥외광고물 등의 관리와 옥외광고산업 진흥에 관한 법률」 제5조의2
- 사전절차이행여부

구 분	중기지방 재정계획	지방재정 영향평가	투자심사	공유재산 관리계획	정수물품 승인	지방 보조금	연구용역	행사· 축제	민간 위탁	출자· 출연금
대상/비대상	대상	비대상	비대상	비대상	비대상	비대상	비대상	비대상	비대상	비대상
반영/미반영	반영	해당없음	해당없음	해당없음	해당없음	해당없음	해당없음	해당없음	해당없음	해당없음

[중기재정 수요전망 (단위 : 천원)]

- ('24) 192,970 ('25) 240,000 ('26) 260,000 ('27) 280,000 ('28) 290,000

##### ② 추경내용 및 산출근거

- 사업내용 : '24년도 불법광고물 정비 사업비 192,970천원(본예산 대비 △20,000천원)
  - 불법광고물 정비 관리 용역비 : 190,000천원(15,833천원×12월)
  - ※ '24 본예산 210,000천원에서 20,000천원 감액
  - 불법광고물 수거차량 유류비 및 보험료 등 : 2,970천원(247.5천원 x 12월)

##### ③ 편성 필요성 및 증감사유

- 정비용역 낙찰차액 반영하여 '24년 불법광고물 정비 사업 20,000천원 감액



## 주 택 과



# 사 업 목 차

1. 주택건설사업 통합심의 공동위원회 운영 .....	191
-------------------------------	-----





## 1

## 주택건설사업 통합심의 공동위원회 운영(계속)

예산안 : 130쪽, 담당자 : 김영문 주거복지팀장 김대성 (☎300-5921)

## ① 편성요구액

(단위:천원)

편 성 목 (통계목)		2021년	2022년	2023년	2024년 예산액			2025년 이 후
					계	기정액	추경편성	
일반관리비 (사무관리비)	예산액	-	-	18,000	10,000	20,000	△ 10,000	20,000
	지출액	-	-	9,530	-	-		

## ② 편성사유

## ① 사업개요

- 사업구분 : 자체
- 사업내용 : 주택건설사업 통합심의 공동위원회 운영을 통한 안정적 주택공급 기여
- 사업기간 : 2024.1.1~2024.12.31
- 사 업 비 : 10,000천원(시비100%)
- 추진근거 : 「주택법」 제18조(사업계획의 통합심의 등)
- 사전절차이행여부

구분	중기지방 재정계획	지방재정 영향평가	투자심사	공유재산 관리계획	정수물품 승인	지방 보조금	연구용역	행사· 축제	민간 위탁	출자· 출연금
대상/비대상	대상	비대상	비대상	비대상	비대상	비대상	비대상	비대상	비대상	비대상
반영/미반영	반영	해당없음	해당없음	해당없음	해당없음	해당없음	해당없음	해당없음	해당없음	해당없음

## [중기재정 수요전망 (단위 : 천원)]

- ('24) 10,000 ('25) 20,000 ('26) 20,000 ('27) 20,000 ('28) 20,000

## ② 추경내용 및 산출근거

- (사무관리비) 주택건설사업 통합심의 공동위원회 운영을 위한 심의위원 수당 10,000천원 감액 요구
  - (당초) 200천원(심의위원 참석수당) × 20명 × 5회 = 20,000천원
  - (변경) 200천원(심의위원 참석수당) × 20명 × 2.5회 = 10,000천원

## ③ 편성 필요성 및 증감사유

- 건축 인허가 신청의 감소가 예상되어 통합심의 개최 횟수 변경에 따른 감액 추진



# 도 로 과



## 사 업 목 차

1. 이녹선(전동면 리도209호)도로확포장 및 선형개량 .....	197
2. 쌍수선(연기면 리도206호)도로확포장 및 선형개량 .....	198
3. 봉청선(전동면 리도211호)도로확포장 및 선형개량 .....	199
4. 거리질서 확립 단속용역 .....	200
5. 특수교량 계측시스템 구축사업 .....	201
6. 인수도로 구조물 안전점검 .....	202
7. 도시계획도로 주요사업 .....	203



## 1

## 이녹선(전동면 리도209호)도로확포장 및 선형개량(계속)

예산안 : 131쪽, 담당자 : 김주경

도로계획팀장 윤종오 (☎300-5111)

## 1 편성요구액

(단위:천원)

편 성 목 (통계목)		2021년	2022년	2023년	2024년 예산액			2025년 이 후
					계	기정액	추경편성	
시설비및부대비 (시설비)	예산액	140,000	2,100,000	500,000	900,000	1,000,000	△100,000	1,300,000
	지출액	140,000	1,389,747	1,155,627	-	-		

## 2 편성사유

## ① 사업개요

- 사업구분 : 지역현안 특별교부세, 자체
- 사업내용 : 전동면 리도209호(이녹선) 도로확장 및 선형개량(L=1.43km, B=7.5m) / 전동면 노장리
- 사업기간 : 2016.1.1~2025.12.31
- 사 업 비 : 5,960,000천원(특별교부세 500,000천원, 시비 5,460,000천원)
- 추진근거 : 농어촌도로 정비법 제5조(도로의 정비)
- 사전절차이행여부

구 분	중기지방재정계획	지방재정영향평가	투자심사	공유재산관리계획	정수물품승인	지방보조금	연구용역	행사·축제	민간위탁	출자·출연금
대상/비대상	대상	비대상	대상	비대상	비대상	비대상	비대상	비대상	비대상	비대상
반영/미반영	반영	해당없음	반영	해당없음	해당없음	해당없음	해당없음	해당없음	해당없음	해당없음

[중기재정 수요전망 (단위 : 천원)]

- ('24) 900,000 ('25) 1,300,000

[연차별 투자계획]

(단위 : 천원)

구 분	총사업비	기투자	당해연도	'25	'26	'27	'28 이후
계	5,960,000	3,760,000	900,000	1,300,000	-	-	-
국 비	-	-	-	-	-	-	-
시 비	5,460,000	3,260,000	900,000	1,300,000	-	-	-
기 타	500,000	500,000	-	-	-	-	-

## ② 추경내용 및 산출근거

- 2차분 공사비 1,000,000천원에서 100,000천원 감액
- 총사업비 : 900,000천원 (추경요구 △100,000천원)

## ③ 편성 필요성 및 증감사유

- 주민 통행 불편 해소와 안전통행을 확보하기 위해 기존 도로 철거 공정을 '25년도 포장공사와 병행 추진

## 2

## 쌍수선(연기면 리도206호)도로확포장 및 선형개량(계속)

예산안 : 131쪽, 담당자 : 이진수

도로계획팀장 윤종오 (☎300-5111)

## 1 편성요구액

(단위:천원)

편 성 목 (통계목)		2021년	2022년	2023년	2024년 예산액		2025년 이 후
					계	기정액 추경편성	
시설비및부대비 (시설비)	예산액	-	400,000	730,000	190,000	200,000	△ 10,000
	지출액	-	388,766	521,318	-	-	

## 2 편성사유

## ① 사업개요

- 사업구분 : 지역현안 특별교부세, 자체
- 사업내용 : 연기면 리도206호(쌍수선) 도로확장 및 선형개량(L=0.4km, B=8.5m) / 연기면 수산리
- 사업기간 : 2016.1.1~2024.12.31
- 사 업 비 : 2,457,000천원(특별교부세 200,000천원, 시비 2,257,000천원)
- 추진근거 : 농어촌도로 정비법 제5조(도로의 정비)
- 사전절차이행여부

구 분	중기지방재정계획	지방재정영향평가	투자심사	공유재산관리계획	정수물품승인	지방보조금	연구용역	행사·축제	민간위탁	출자·출연금
대상/비대상	대상	비대상	비대상	비대상	비대상	비대상	비대상	비대상	비대상	비대상
반영/미반영	반영	해당없음	해당없음	해당없음	해당없음	해당없음	해당없음	해당없음	해당없음	해당없음

## [중기재정 수요전망 (단위 : 천원)]

- ('24) 190,000

## [연차별 투자계획]

(단위 : 천원)

구 분	총사업비	기투자	당해연도	'25	'26	'27	'28 이후
계	2,457,000	2,267,000	190,000	-	-	-	-
국 비	-	-	-	-	-	-	-
시 비	2,257,000	2,067,000	190,000	-	-	-	-
기 타	200,000	200,000	-	-	-	-	-

## ② 추경내용 및 산출근거

- 2차분 공사비 200,000천원에서 10,000천원 감액
- 총사업비 : 190,000천원 (추경요구 △10,000천원)

## ③ 편성 필요성 및 증감사유

- 기존 배수관 상태가 양호하여 재사용 등 설계변경으로 물량 감소



## 3

## 봉청선(전동면 리도211호)도로확포장 및 선형개량(계속)

예산안 : 131쪽, 담당자 : 김주경

도로계획팀장 윤종오 (☎300-5111)

## 1 편성요구액

(단위:천원)

편 성 목 (통계목)		2021년	2022년	2023년	2024년 예산액			2025년 이 후
					계	기정액	추경편성	
시설비및부대비 (시설비)	예산액	26,000	500,000	300,000	280,000	300,000	△20,000	-
	지출액	25,836	-	472,903	-	-		

## 2 편성사유

## ① 사업개요

- 사업구분 : 지역현안 특별교부세, 자체
- 사업내용 : 전동면 리도211호(봉청선) 도로확장 및 선형개량(L=0.4km, B=8m) / 청송농공단지 인근
- 사업기간 : 2018.1.1~2024.12.31
- 사 업 비 : 1,480,000천원(특별교부세 500,000천원, 시비 980,000천원)
- 추진근거 : 농어촌도로 정비법 제5조(도로의 정비)
- 사전절차이행여부

구 분	중기지방재정계획	지방재정영향평가	투자심사	공유재산관리계획	정수물품승인	지방보조금	연구용역	행사·축제	민간위탁	출자·출연금
대상/비대상	대상	비대상	비대상	비대상	비대상	비대상	비대상	비대상	비대상	비대상
반영/미반영	반영	해당없음	해당없음	해당없음	해당없음	해당없음	해당없음	해당없음	해당없음	해당없음

## [중기재정 수요전망 (단위 : 천원)]

- ('24) 280,000

## [연차별 투자계획]

(단위 : 천원)

구 분	총사업비	기투자	당해연도	'25	'26	'27	'28 이후
계	1,480,000	1,200,000	280,000	-	-	-	-
국 비	-	-	-	-	-	-	-
시 비	980,000	700,000	280,000	-	-	-	-
기 타	500,000	500,000	-	-	-	-	-

## ② 추경내용 및 산출근거

- 2차분 공사비 300,000천원에서 20,000천원 감액
- 총사업비 : 280,000천원 (추경요구 △20,000천원)

## ③ 편성 필요성 및 증감사유

- 도로 일부 준치 등으로 설계물량 감소됨

## 4

## 거리질서 확립 단속용역(계속)

예산안 : 132쪽, 담당자 : 양영선 도로관리팀장 강동식 (☎300-5121)

## ① 편성요구액

(단위:천원)

편 성 목 (통계목)		2021년	2022년	2023년	2024년 예산액			2025년 이 후
					계	기정액	추경편성	
시설비및부대비 (시설비)	예산액	-	141,000	170,000	153,508	175,000	△21,492	192,500
	지출액	-	127,635	136,520	-	-		

※ '21년도 예산은 조직개편에 따라 도로관리사업소로 전액 이체됨

## ② 편성사유

## ① 사업개요

- 사업구분 : 자체
- 사업내용 : 도로 위 불법 적치물 및 노점 행위 단속
- 사업기간 : 2024.1.1~2024.12.31
- 사 업 비 : 153,508천원(시비100%)
- 추진근거 : 「도로법」 제31조(도로공사와 도로의 유지관리 등)
- 사전절차이행여부

구 분	중기지방재정계획	지방재정영향평가	투자심사	공유재산관리계획	정수물품승인	지방보조금	연구용역	행사·축제	민간위탁	출자·출연금
대상/비대상	대상	비대상	비대상	비대상	비대상	비대상	비대상	비대상	비대상	비대상
반영/미반영	반영	해당없음	해당없음	해당없음	해당없음	해당없음	해당없음	해당없음	해당없음	해당없음

## [중기재정 수요전망 (단위 : 천원)]

- ('24) 153,508 ('25) 192,500 ('26) 211,750 ('27) 232,925 ('28) 256,217

## ② 추경내용 및 산출근거

- 도로상 불법행위 단속용역 낙찰차액(21,492천원) 감 : 총 용역비 175,000천원 → 153,508천원
- 계약금액: 153,508천원 / 계약일: '24.01.01. / 착수일: '24.01.01.
- ※ 설계내역서 상 연장근로수당 및 추가투입인력 기반영된 사항으로 추후 용역비 증가 없음

## ③ 편성 필요성 및 증감사유

- 도로상 불법행위 단속용역 낙찰차액(21,492천원) 감액

## 5

## 특수교량 계측시스템 구축사업(신규)

예산안 : 132쪽, 담당자 : 권호찬 도로관리팀장 강동식 (☎300-5121)

## ① 편성요구액

(단위:천원)

편 성 목 (통계목)		2021년	2022년	2023년	2024년 예산액			2025년 이 후
					계	기정액	추경편성	
시설비및부대비 (시설비)	예산액	-	-	-	477,270	664,770	△187,500	-
	지출액	-	-	-	-	-	-	-

## ② 편성사유

## ① 사업개요

- 사업구분 : 자체
- 사업내용 : 특수교량 3개소(미호대교, 한두리교, 학나래교) 계측시스템 구축사업
- 사업기간 : 2024.1.1~2024.6.30
- 사 업 비 : 477,270천원(시비100%)
- 추진근거 : 「시설물의 안전 및 유지관리에 관한 특별법」 제11조, 「지진화산대책법」 제7조

구 분	중기지방재정계획	지방재정영향평가	투자심사	공유재산관리계획	정수물품승인	지방보조금	연구용역	행사·축제	민간위탁	출자·출연금
대상/비대상	대상	비대상	비대상	비대상	비대상	비대상	비대상	비대상	비대상	비대상
반영/미반영	반영	해당없음	해당없음	해당없음	해당없음	해당없음	해당없음	해당없음	해당없음	해당없음

## [중기재정 수요전망 (단위 : 천원)]

- ('24) 477,200

## ② 요구내용 및 산출근거

- 특수교량 계측시스템 구축을 위한 사업비 187,500천원 감액 요구
  - 일반계측관리 시스템 설치공사 407,270천원(당초 535,170천원/감 127,900원)
    - (부분보수 2개교) 한두리교 163,300천원 + 학나래교 186,970천원 = 350,270천원
    - (부분보수 1개교) 미호대교 57,000천원
  - 지진가속도계측시스템 (이전)설치공사 70,000천원(당초 129,600천원/감 59,600원)
    - 170,000천원(85,000천원×2개교/특교세 1억 활용)
- ※ 대상교량: 미호대교, 한두리교 / 지진계측 모니터링 구축 포함

## ③ 증감사유

- 당초 계측시스템(센서, 계측서버, 프로그램) 노후(내구연한 만료)로 2개소(한두리교, 학나래교) 전면보수, 1개소(미호대교) 부분보수 계획하였으나 기존 시설을 최대한 활용하여 부분보수 3개소로 추진(감 127,900천원)
- 지진가속도계측시스템 이전설치공사(170,000천원) 사업비 중 일부를 '23년 특교세 (23.12/1억)활용하여 추진예정(129,600천원 중 70,000천원을 제외한 59,600천원 감)

## 6

## 인수도로 구조물 안전점검(계속)

예산안 : 132쪽, 담당자 : 권호찬 도로관리팀장 강동식 (☎300-5121)

## 1 편성요구액

(단위:천원)

편 성 목 (통계목)		2021년	2022년	2023년	2024년 예산액			2025년 이 후
					계	기정액	추경편성	
시설비및부대비 (시설비)	예산액	90,000	50,000	78,000	-	28,500	△28,500	145,494
	지출액	-	-	42,510	-	-		

## 2 편성사유

## ① 사업개요

- 사업구분 : 자체
- 사업내용 : 행복도시 건설지역 인수도로 구조물 안전점검
- 사업기간 : 2024.1.1~2024.12.31
- 사 업 비 : 0원
- 추진근거 : 「시설물의 안전 및 유지관리에 관한 특별법」 제11조

구 분	중기지방재정계획	지방재정영향평가	투자심사	공유재산관리계획	정수물품승인	지방보조금	연구용역	행사·축제	민간위탁	출자·출연금
대상/비대상	대상	비대상	비대상	비대상	비대상	비대상	비대상	비대상	비대상	비대상
반영/미반영	반영	해당없음	해당없음	해당없음	해당없음	해당없음	해당없음	해당없음	해당없음	해당없음

## [중기재정 수요전망 (단위 : 천원)]

- ('24) - ('25) 31,350 ('26) 34,485 ('27) 37,933 ('28) 41,726

## ② 요구내용 및 산출근거

- 인수도로 구조물 안전점검을 위한 사업비 28,500천원 감액
- (당초) 14,250천원 × 2회 = 28,500천원(반기별 1회)

## ③ 중감사유

- 2024년 제9차 인수시설 중 시특법 대상시설 1개소(새나루지하차도) 정기안전점검 비용을 반영하였으나 인수시기가 올해 하반기로 지연될 것으로 예상되며, 인수 전 안전점검은 LH에서 시행하므로 점검비용을 감액하고자 함(세종시에서 하반기 점검을 시행할 경우 우리시 안전점검용역 입찰차액 활용 예정)

## 7

## 도시계획도로 주요사업(계속)

예산안 : 132쪽, 담당자 : 김윤근 도로시설팀장 송상기 (☎300-5161)

## ① 편성요구액

(단위:천원)

편 성 목 (통계목)		2021년	2022년	2023년	2024년 예산액		2025년 이 후
					계	기정액 추경편성	
시설비및부대비 (시설비)	예산액	100,000	460,000	640,000	350,000	640,000	1,000,000
	지출액	93,991	460,000	633,523	-	-	

## ② 편성사유

## ① 사업개요

- 사업구분 : 자체
- 사업내용 : 장기미집행 도시계획도로 보상완료 지장물 철거비
- 사업기간 : 2021.1.1~2025.12.31
- 사 업 비 : 2,550,000천원(시비100%)
- 추진근거 : 「국토의 계획 및 이용에 관한 법률」 제86조, 2025도시관리계획
- 사전절차이행여부

구 분	중기지방재정계획	지방재정영향평가	투자심사	공유재산관리계획	정수물품승인	지방보조금	연구용역	행사·축제	민간위탁	출자·출연금
대상/비대상	대상	비대상	비대상	비대상	비대상	비대상	비대상	비대상	비대상	비대상
반영/미반영	반영	해당없음	해당없음	해당없음	해당없음	해당없음	해당없음	해당없음	해당없음	해당없음

[중기재정 수요전망 (단위 : 천원)]

- ('24) 350,000 ('25) 1,000,000

[연차별 투자계획]

(단위 : 천원)

구 분	총사업비	기투자	당해연도	'25	'26	'27	'28 이후
계	2,550,000	1,200,000	350,000	1,000,000	-	-	-
시 비	2,550,000	1,200,000	350,000	1,000,000	-	-	-

## ② 추경내용 및 산출근거

- 장기미집행 노선 보상완료 지장물 철거(16동) 비용 350,000천원 요구

## ③ 편성 필요성 및 증감사유

- 장기미집행 도시계획도로 편입 지장물로 보상이 완료되었으나, 공사착공(예산 미확보)이 지연됨에 따라 구옥(지장물)을 철거하여 주민불편 민원을 해소하고자 함
- ※ 장기미집행 보상사업 특성상 착공까지 상당한 기간이 소요됨에 따라 매년 철거예산 확보 필요

# 참고

## 장기미집행 노선 보상완료 지장물

연번	지역	위치	시설명	지번	비고
계				16동	
1	조치원	변암	소로2-152	205-18	
2				205-17	
3				206-1	
4		서창	소로3-93	42-302	
5				42-310	
6		서창	중로3-4	235-15	
7		변암	소로2-149	216-11	
8		변암	소로3-75	137-12	
9		변암	소로2-145	134-39	
10		신흥	소로2-29	20-12	
11		신흥	소로2-33	39-3	
12	연서면	봉암	소로3-4	215-14	
13				215-16	
14		봉암	소로3-5	54-108	
15				54-104	
16				54-106	

# 교 통 과





## 사 업 목 차

1. 택시 통합 콜 지원사업 .....	209
2. 택시승강장 설치 .....	210
3. 운수업계 유류비 .....	211
4. 세종도시교통공사 공영자전거 운영 .....	212
5. 교통안전관리 .....	213
6. 대중교통 혁신 추진 .....	214



## 1

## 택시 통합 콜 지원사업(계속)

예산안 : 133쪽, 담당자 : 김채원 교통정책팀장 김영섭 (☎300-5511)

## 1 편성요구액

(단위:천원)

편 성 목 ( 통계목 )		2021년	2022년	2023년	2024년 예산액		2024년 이 후
					계	기정액 추경편성	
민간이전 (운수업계보조금)	예산액	14,000	12,960	135,543	257,912	209,912	48,000
	지출액	11,325	7,402	111,540	-	-	

## 2 편성사유

## ① 사업개요

- 사업구분 : 자체
- 사업내용 : 택시 통합 콜 지원 사업
- 사업기간 : 2024.1.1~2024.12.31
- 사 업 비 : 257,912천원(시비100%)
- 추진근거 : 세종특별자치시 택시운송사업 지원에 관한 조례 제3조(재정지원)
- 사전절차이행여부

구 분	중기지방재정계획	지방재정영향평가	투자심사	공유재산관리계획	정수물품승인	지방보조금	연구용역	행사·축제	민간위탁	출자·출연금
대상/비대상	대상	비대상	비대상	비대상	비대상	대상	비대상	비대상	비대상	비대상
반영/미반영	반영	해당없음	해당없음	해당없음	해당없음	반영	해당없음	해당없음	해당없음	해당없음

## [중기재정 수요전망 (단위 : 천원)]

- ('24) 257,912 ('25) 142,000 ('26) 142,000 ('27) 142,000 ('28) 142,000

## ② 추경내용 및 산출근거

- 우선배차 시범사업의 본사업 추진을 위해 본예산 대비 48,000천원 증액요구
- 우선배차 시범사업 추진 시 한 달에 약 3,000건의 우선배차 진행

구 분	금 액(천원)		내 역
	당 초	변 경	
계	209,912	257,912	48,000천원 증가
통합콜 가입비 지원	141,912	141,912	1대당 27천원 × 438대 × 12월
시스템고도화	68,000	68,000	고도화비용
우선배차 사업	-	48,000	3,000건 × 2,000원 × 8개월

## ③ 편성필요성 및 증감사유

- 우선배차 본사업 추진을 위한 48,000천원 편성
- 우선배차 시범사업 추진 시 택시소외지역에 대한 택시 이용이 증가하였고, 시민들에게 보다 편리한 택시서비스를 제공하기 위해 본사업 추진 필요

## 2

## 택시승강장 설치(계속)

예산안 : 133쪽, 담당자 : 김채원 교통정책팀장 김영섭 (☎300-5511)

## ① 편성요구액

(단위:천원)

편 성 목 (통계목)		2021년	2022년	2023년	2024년 예산액			2024년 이 후
					계	기정액	추경편성	
시설비및부대비 (시설비)	예산액	-	40,000	15,000	24,200	14,200	10,000	20,000
	지출액	-	39,797	14,825	-	-		

## ② 편성사유

## ① 사업개요

- 사업구분 : 자체
- 사업내용 : 택시승강장 설치 및 유지관리
- 사업기간 : 2024.1.1~2024.12.31
- 사 업 비 : 24,200천원(시비100%)
- 추진근거 : 여객자동차운수사업법 시행규칙 제10조의2(택시 승차대의 설치 등)
- 사전절차이행여부

구 분	중기지방재정계획	지방재정영향평가	투자심사	공유재산관리계획	정수물품승인	지방보조금	연구용역	행사·축제	민간위탁	출자·출연금
대상/비대상	대상	비대상	비대상	비대상	비대상	비대상	비대상	비대상	비대상	비대상
반영/미반영	반영	해당없음	해당없음	해당없음	해당없음	해당없음	해당없음	해당없음	해당없음	해당없음

## [중기재정 수요전망 (단위 : 천원)]

- ('24) 24,200 ('25) 20,000 ('26) 20,000 ('27) 20,000 ('28) 20,000

## ② 추경내용 및 산출근거

- 택시승강장 설치를 위해 본예산 대비 10,000천원 증액 요구 (당초 14,200천원 → 변경 24,200천원)
- 비가림형 택시승강장 및 전기 인입공사 : 9,600천원 × 2개 × 1개소 = 19,200천원
- 택시승강장 철거공사 : 5,000천원 × 1개소 = 5,000천원

## ③ 편성 필요성 및 증감사유

- 기존 승차대(8m) 길이를 고려하여 1개소에 2개(1개당 4m) 설치 필요(조치원역)

## 3

## 운수업계 유류비(계속)

예산안 : 133쪽, 담당자 : 신수현 교통관리팀장 손영호 (☎300-5551)

## ① 편성요구액

(단위:천원)

편 성 목 (통계목)		2021년	2022년	2023년	2024년 예산액		2025년 이 후
					계	기정액 추경편성	
민간이전 (운수업계보조금)	예산액	9,712,000	9,550,000	5,190,000	5,200,000	3,000,000	2,200,000
	지출액	9,709,880	8,012,533	5,104,726	-	-	

## ② 편성사유

## ① 사업개요

- 사업구분 : 자체
- 사업내용 : 화물·여객 운송업계( 시내버스, 택시, 화물) 유가보조금 지원
- 사업기간 : 2024.1.1~2024.12.31
- 사 업 비 : 5,200,000천원(시비100%)
- 추진근거 : 「여객자동차운수사업법」 제50조 및 「화물자동차운수사업법」 제43조
- 사전절차이행여부

구 분	중기지방재정계획	지방재정영향평가	투자심사	공유재산관리계획	정수물품승인	지방보조금	연구용역	행사·축제	민간위탁	출자·출연금
대상/비대상	대상	비대상	비대상	비대상	비대상	대상	비대상	비대상	비대상	비대상
반영/미반영	반영	해당없음	해당없음	해당없음	해당없음	반영	해당없음	해당없음	해당없음	해당없음

## [중기재정 수요전망 (단위 : 천원)]

- ('24) 5,200,000 ('25) 5,350,000 ('26) 5,516,000 ('27) 5,682,000 ('28) 5,852,000

## ② 추경내용 및 산출근거

- (추경내용) '24년도 예산요구액 5,200,000천원 중 부족분 2,200,000천원 추가 편성
  - 수급 대상자는 전년 수준으로 예상되며, 유류세연동보조금 지급단가 유지 및 경유 기준 가격(1,700원)이하 형성으로 유가보조금은 전년수준으로 지급 될 것으로 예상됨에 따라 예산 부족분(22억) 추가 편성
- (산 출 식) 약433,000,000원(전년 평균지출액) × 12개월

## ③ 편성 필요성 및 증감사유

- 화물자동차 운수사업법 제43조제2항 및 여객자동차 운수사업법 제50조제4항에 따라 유류세 인상분 부족액 추가확보
- ※ 유가보조금 재원은 전국 자동차세(지방세) 수입의 일정 비율(0.4%)을 매월 지자체로 배분된 금액으로 사용, 정부가 유류세를 인상할 경우 추가 자원 확보 가능

## 4

## 세종도시교통공사 공영자전거 운영(계속)

예산안 : 133쪽, 담당자 : 홍순봉 미래교통팀장 홍정희 (☎300-5541)

## ① 편성요구액

(단위:천원)

편 성 목 (통계목)	2021년	2022년	2023년	2024년 예산액			2025년 이 후
				계	기정액	추경편성	
자치단체등이전 (공기관등에대한 경상적위탁사업비)	예산액	1,243,977	1,846,370	1,704,823	2,566,704	2,591,704	△25,000 3,058,275
	지출액	1,243,977	1,846,370	1,704,823	-	-	

## ② 편성사유

## ① 사업개요

- 사업구분 : 자체
- 사업내용 : 세종도시교통공사 공영자전거 운영(재배치·수리·민원처리, 운영시스템 유지관리)
- 사업기간 : 2024.1.1~2024.12.31
- 사 업 비 : 2,566,704천원(시비100%)
- 추진근거 : 공영자전거 어울링 운영 사무 위·수탁 협약('19.9.25.)
- 사전절차이행여부

구 분	중기지방재정계획	지방재정영향평가	투자심사	공유재산관리계획	정수물품승인	지방보조금	연구용역	행사·축제	민간위탁	출자·출연금
대상/비대상	대상	비대상	비대상	비대상	비대상	비대상	비대상	비대상	비대상	비대상
반영/미반영	반영	해당없음	해당없음	해당없음	해당없음	해당없음	해당없음	해당없음	해당없음	해당없음

## [중기재정 수요전망 (단위 : 천원)]

- ('24) 2,566,704 ('25) 3,058,275 ('26) 3,058,275 ('27) 3,058,275 ('28) 3,058,275

## ② 추경내용 및 산출근거

- 공영자전거 어울링 위탁운영비 25,000천원 감액요구
- ※ 업무직 다급(재배치, 상담원) 월급여(2,343,380원)의 11개월분

## ③ 편성 필요성 및 증감사유

- 재배치(10명) 및 상담원(3명) 증원인력 채용지연에 따른 인건비 집행 감소예상분 감액

## 5

## 교통안전관리(계속)

예산안 : 133쪽, 담당자 : 최재광 교통안전팀장 성기정 (☎300-5531)

## 1 편성요구액

(단위:천원)

편 성 목 (통계목)		2021년	2022년	2023년	2024년 예산액		추경편성	2025년 이 후
					계	기정액		
계	예산액	65,000	55,000	55,000	15,420	45,000	△29,580	15,000
	지출액	65,000	55,000	52,066	-	-		
일반운영비 (사무관리비)	예산액	30,000	20,000	20,000	-	10,000	△10,000	-
	지출액	30,000	20,000	17,066	-	-		
민간이전 (민간경상사업보조)	예산액	35,000	35,000	35,000	15,420	35,000	△19,580	15,000
	지출액	35,000	35,000	35,000	-	-		

## 2 편성사유

## ① 사업개요

- 사업구분 : 자체
- 사업내용 : 교통안전지도·교육·홍보·시책추진 경비
- 사업기간 : 2024.1.1~2024.12.31
- 사업비 : 15,420천원(시비100%)
- 추진근거 : 도로교통법, 어린이보호구역 및 통학로 교통안전을 위한 조례 등
- 사전절차이행여부

구분	중기지방재정계획	지방재정영향평가	투자심사	공유재산관리계획	정수물품승인	지방보조금	연구용역	행사·축제	민간위탁	출자·출연금
대상/비대상	대상	비대상	비대상	비대상	비대상	대상	비대상	비대상	대상	비대상
반영/미반영	반영	해당없음	해당없음	해당없음	해당없음	반영	해당없음	해당없음	반영	해당없음

## [중기재정 수요전망 (단위 : 천원)]

- ('24) 15,420 ('25) 15,000 ('26) 15,000 ('27) 15,000 ('28) 15,000

## ② 추경내용 및 산출근거

- 교통안전 교육·캠페인 홍보물품 제작비 본예산 대비 10,000천원 감액요구
- 어린이보호안전지도 봉사지원 사업 보조금 본예산 대비 19,580천원 감액요구  
(당초 35,000천원 → 변경 15,420천원)

## ③ 편성 필요성 및 증감사유

- 교통안전캠페인 및 홍보물품 제작 최소화, 필요 시 부서 공동경비 사용

## 6

## 대중교통 혁신 추진(계속)

예산안 : 134쪽, 담당자 : 김덕용 대중교통혁신TF팀장 이하원 (☎300-5561)

## ① 편성요구액

(단위:천원)

편 성 목 (통계목)		2021년	2022년	2023년	2024년 예산액			2025년 이 후
					계	기정액	추경편성	
일반보전금 (기타보상금)	예산액	-	-	-	1,900,000	-	1,900,000	5,800,000
	지출액	-	-	-	-	-	-	

## ② 편성사유

## ① 사업개요

- 사업구분 : 자체
- 사업내용 : 대중교통 월 정액권 사업(이용패스) 교통비 지원
- 사업기간 : 2024.1.1~2024.12.31
- 사 업 비 : 1,900,000천원(시비100%)
- 추진근거 : 「세종특별자치시 대중교통 기본조례」 제9조
- 사전절차이행여부

구 분	중기지방재정계획	지방재정영향평가	투자심사	공유재산관리계획	정수물품승인	지방보조금	연구용역	행사·축제	민간위탁	출자·출연금
대상/비대상	대상	비대상	비대상	비대상	비대상	비대상	비대상	비대상	비대상	비대상
반영/미반영	반영	해당없음	해당없음	해당없음	해당없음	해당없음	해당없음	해당없음	해당없음	해당없음

[중기재정 수요전망 (단위 : 천원)]

- ('24) 1,900,000 ('25) 5,800,000 ('26) 5,974,000 ('27) 6,154,000 ('28) 6,338,000

## ② 추경내용 및 산출근거

- (기타보상금) 대중교통 월 정액권 사업(이용패스) 교통비 지원 : 1,900,000천원
- 산출내역 : 58억원\*(대중교통 월 정액권 사업 교통비 지원금/년) ÷ 3 ≒ 19.3억원(4개월분)
- \* 38억(일반시민 지원비/년) + 20억(교통약자 지원비/년) = 58억원/년

## ■ 대중교통 월 정액권사업(이용패스) 교통비 지원 예산추계

- (가 정) 2만원·무료 정액권 36,850명 구입, 평균 이용금액 3만원
- (산출내역) 일반 시민 36,850명 × 85% × 1만원 × 12월 + 교통취약계층 36,850명 × 15%\*\* × 3만원 × 12월 = 58억원\*

\* 일반시민 38억 + 교통취약계층 20억 = 약 58억원/년

\*\* 실 사용금액을 고려하여 통계청 인구자료를 보정, 70세이상 6%, 청소년 7%, 어린이 1%, 장애인 1%



### ③ 편성 필요성 및 증감사유

- 세종시민의 대중교통 소비 및 이용특성을 고려한 대중교통 월 정액권(이응패스) 도입으로 교통체증에 따른 시민불편 해소 및 대중교통 이용률 제고
- 제도 시행시기에 맞춘 원활한 사업준비를 위해서는 대중교통 월 정액권(이응패스) 이용자에 대한 교통비 지원예산 편성이 필요



# 환 경 녹 지 국



## 환경정책과



## 사 업 목 차

1. 기후변화 대응 및 적응 운영 .....	223
2. 자연환경관리 .....	227
3. 환경보전운동전개 .....	229
4. 전기자동차 구매 지원 .....	231
5. 환경보건사업 추진 .....	232





## 1

## 기후변화 대응 및 적응 운영(계속)

예산안 : 150쪽, 담당자 : 성복명, 이용진

환경정책팀장 김민예 (☎300-4211)

## ① 편성요구액

(단위:천원)

편 성 목 (통계목)		2021년	2022년	2023년	2024년 예산액		추경편성	2025년 이 후
					계	기정액		
계	예산액	1,000	31,000	42,000	124,000	95,591	28,409	68,000
	지출액	165	30,051	38,487	-	-	-	-
일반운영비 (사무관리비)	예산액	-	30,000	42,000	67,000	38,000	29,000	67,000
	지출액	-	29,344	38,487	-	-	-	-
여비 (국내여비)	예산액	1,000	1,000	760	-	591	△591	1,000
	지출액	165	707	-	-	-	-	-
연구개발비 (연구용역비)	예산액	-	-	-	57,000	57,000	-	-
	지출액	-	-	-	-	-	-	-

## ② 편성사유

## ① 사업개요

- 사업구분 : 자체
- 사업내용 : 온실가스 배출권거래제 관리 및 2050 탄소중립 기후변화 대응 추진
- 사업기간 : 2024.1.1~2024.12.31
- 사 업 비 : 124,000천원(시비 100%)
- 추진근거 : 「기후위기 대응을 위한 탄소중립·녹색성장 기본법」 제22조 등
- 사전절차이행여부

구	분	중기지방재정계획	지방재정영향평가	투자심사	공유재산관리계획	정수물품승인	지방보조금	연구용역	행사·축제	민간위탁	출자·출연금
대상/비대상	대상	비대상	비대상	비대상	비대상	비대상	비대상	대상	비대상	비대상	비대상
반영/미반영	반영	해당없음	해당없음	해당없음	해당없음	해당없음	해당없음	반영	해당없음	해당없음	해당없음

## [중기재정 수요전망 (단위 : 천원)]

- ('24) 124,000 ('25) 124,000 ('26) 124,000 ('27) 124,000 ('28) 124,000

## ② 추경내용 및 산출근거

- 폐기물 부문 온실가스 배출권거래제 검증 법정 수수료 중 30,000천원  
※ 근거: 「국립환경과학원 공고-2012117」 온실가스 온실가스·에너지 명세서 검증수수료 산출기준
- 탄소중립 녹색성장 위원회 운영 및 홍보물제작 사무관리비 △1,000천원  
- (당초) 8,000천원 → (변경) 7,000천원
- 기후변화 대응 및 적응 운영 여비 △591천원  
- (당초) 591천원 → (변경) 0원

### ③ 편성 필요성 및 증감사유

- 배출권거래법 제8조에 따라 온실가스 기준배출량 25,000(tCO<sub>2</sub>eq/년)이상인 경우 배출권 할당 대상업체 지정 대상으로, 市 수질복원센터A의 경우 25,244(tCO<sub>2</sub>eq/년)으로 배출권 할당 대상업체로 지정 ('23.7.31,환경부)
- 「배출권거래법 시행령」 제39조에 따라 배출권거래제 지정 시 환경부 지정 검증기관의 검증을 받아 검증보고서를 환경부에 제출\* 의무
- \* 검증보고서 미제출 시 해당 지자체 1천만원 이하의 과태료 부과

## 참고1

## 온실가스 배출량(명세서) 검증 견적서



### 타당성평가/검증 제안서

문서번호	GI-24-M054-01
작성일자	2024.01.16 (v1.0)

#### ● 조직정보

조직명(국문)	세종특별자치시	사업자(법인)등록번호	307-83-01878
대표자	최민호	홈페이지 주소	
주소	세종특별자치시 한누리대로 2130		

#### ● 신청자 정보

성명	이윤진 주무관	부서		업종	
C.P.		Tel	044-300-4218	E-mail	lyj8185@korea.kr

#### ● 타당성평가/검증 정보

목적	<input checked="" type="checkbox"/> 온실가스 배출권거래제도 및 목표관리제	<input type="checkbox"/> 외부사업	<input type="checkbox"/> 자발적 검증
종류	<input type="checkbox"/> 배출량 산정계획서 검증	<input checked="" type="checkbox"/> 배출량(명세서) 검증 - 국내	<input type="checkbox"/> 배출량(명세서) 검증 - 해외
	<input type="checkbox"/> 감축사업 타당성평가	<input type="checkbox"/> 감축량 검증	<input type="checkbox"/> Scope 3 검증
	<input type="checkbox"/> 제품 온실가스 배출량 검증	<input type="checkbox"/> 국제통용발자국 검증	<input type="checkbox"/>
검증목적	2023년도 온실가스 명세서 검증		

#### ■ 온실가스 배출량(명세서) 검증

사업장명	세종특별자치시
검증대상기간	2023년 1월 1일 ~ 2023년 12월 31일
보증수준	합리적보증
중요성	5% 이내
적용 기준	<input checked="" type="checkbox"/> 온실가스 배출권거래제의 배출량 보고 및 인증에 관한 지침(환경부고시 2022-279호)
	<input checked="" type="checkbox"/> 온실가스 배출권거래제 운영을 위한 검증 지침 (환경부고시 제2021-112호)
	<input checked="" type="checkbox"/> ISO 14064-1:2018

#### ● 제안내용

항목	기간(MD)	단가(원)	금액(원)	비고
문서심사	6	1,050,000	6,300,000	
현장심사	4	1,050,000	4,200,000	
보고서작성	3	1,050,000	3,150,000	
총 검증비용	13		13,650,000	
출장비			584,000	
계	13		14,234,000	
총 금액	13		14,000,000	부가세 포함, 십만원 단위 절삭

#### ● 비고

견적서 유효기간: 발행일로부터 30일

(재)한국품질재단 대표





## 타당성평가/검증 제안서

문서번호	GI-24-M054-02
작성일자	2024.01.16 (v1.0)

## ● 조직정보

조직명(국문)	세종특별자치시	사업자(법인)등록번호	307-83-01878
대표자	최민호	홈페이지 주소	
주소	세종특별자치시 한누리대로 2130		

## ● 신청자 정보

성명	이용진 주무관	부서		업종	
C.P.		Tel	044-300-4218	E-mail	hyj8185@korea.kr

## ● 타당성평가/검증 정보

목적	<input checked="" type="checkbox"/> 온실가스 배출권거래제도 및 목표관리제	<input type="checkbox"/> 외부사업	<input type="checkbox"/> 자발적 검증
종류	<input checked="" type="checkbox"/> 배출량 산정계획서 검증	<input type="checkbox"/> 배출량(명세서) 검증 - 국내	<input type="checkbox"/> 배출량(명세서) 검증 - 해외
	<input type="checkbox"/> 감축사업 타당성평가	<input type="checkbox"/> 감축량 검증	<input type="checkbox"/> Scope 3 검증
	<input type="checkbox"/> 제품 온실가스 배출량 검증	<input type="checkbox"/> 국제통용발자국 검증	<input type="checkbox"/>
검증목적	2023년도 온실가스 명세서 검증		

## ■ 산정계획서 검증

사업장명	세종특별자치시
검증대상기간	2024년 1월 1일 ~ 2024년 12월 31일
보증수준	합리적보증
중요성	5% 이내
적용 기준	<input checked="" type="checkbox"/> 온실가스 배출권거래제의 배출량 보고 및 인증에 관한 지침(환경부고시 2022-279호)
	<input checked="" type="checkbox"/> 온실가스 배출권거래제 운영을 위한 검증 지침 (환경부고시 제2021-112호)
	<input checked="" type="checkbox"/> ISO 14064-1:2018

## ● 제안내용

항목	기간(MD)	단가(원)	금액(원)	비고
문서심사	7	1,050,000	7,350,000	
현장심사	4	1,050,000	4,200,000	
보고서작성	3.5	1,050,000	3,675,000	
총 검증비용	14.5		15,225,000	
출장비			876,000	
계	14.5		16,101,000	
총 금액	14.5		16,000,000	부가세 포함, 십만원 단위 절삭

## ● 비고

견적서 유효기간: 발행일로부터 30일

(재)한국품질재단 대표



## 2

## 자연환경관리(계속)

예산안 : 150쪽, 담당자 : 김지혜

생활환경팀장 배윤정 (☎300-4251)

## ① 편성요구액

(단위:천원)

편 성 목 (통계목)		2021년	2022년	2023년	2024년 예산액		추경편성	2025년 이 후
					계	기정액		
계	예산액	34,400	84,400	174,400	263,000	273,626	△ 10,626	33,000
	결산액	33,196	76,522	33,200	-	-		
연구개발비 (연구용역비)	예산액	-	50,000	40,000	230,000	240,626	△ 10,626	-
	지출액	-	42,122	39,600	-	-		
일반보전금 (행사실비지원금)	예산액	1,200	1,200	1,200	1,000	1,000	-	1,000
	지출액	-	1,200	1,200	-	-		
민간이전 (민간경상사업보조)	예산액	33,200	33,200	33,200	32,000	32,000	-	32,000
	지출액	33,196	33,200	33,200	-	-		
시설비및부대비 (시설비)	예산액	-	-	177,000	-	-	-	-
	지출액	-	-	97,538	-	-		

## ② 편성사유

## ① 사업개요

- 사업구분 : 국고보조
- 사업기간 : 2024.1.1~2024.12.31
- 사 업 비 : 263,000천원(국비 10,000천원 시비 253,000천원)
- 사업내용 및 추진근거

사업명	추진근거	사업비
도시생태현황지도 작성(갱신) 용역	「자연환경보전법」제34조의2(도시생태현황지도의 작성·활용)	180,000천원
야생생물 보호구역 지정계획서 수립 용역	「야생생물 보호 및 관리에 관한 법률」제33조(야생생물 보호구역의 지정 등)	50,000천원
전국 자연보호 세미나 참석자 실비 지원	「자연환경보전법」제54조(국고보조 등) 및 「세종특별자치시 자연환경보전 조례」제17조(민간자연환경보전단체의 육성)	1,000천원
생태계교란 생물 퇴치사업	「생물다양성 보전 및 이용에 관한 법률」제15조(생태계 보전 및 복원 지원 등) 및 제31조(국고보조)	20,000천원
수생태계 보전사업	「물환경보전법」제6조(민간의 물환경 보전활동에 대한 지원)	12,000천원

○ 사전절차이행여부

구	분	중기지방 재정계획	지방재정 영향평가	투자심사	공유재산 관리계획	정수물품 승인	지방 보조금	연구용역	행사· 축제	민간 위탁	출자· 출연금
대상/비대상		대상	비대상	비대상	비대상	비대상	대상	대상	비대상	비대상	비대상
반영/미반영		반영	해당없음	해당없음	해당없음	해당없음	반영	반영	해당없음	해당없음	해당없음

[중기재정 수요전망 (단위 : 천원)]

- ('24) 263,000 ('25) 33,000 ('26) 33,000 ('27) 33,000 ('28) 33,000

② 추경내용 및 산출근거

- 세종특별자치시 도시생태현황지도 작성(갱신) 연구용역비 △5,626천원
  - (당초) 185,626천원 → (변경) 180,000천원
- 야생생물 보호구역 지정계획서 수립 용역비 △5,000천원
  - (당초) 55,000천원 → (변경) 50,000천원

③ 편성 필요성 및 증감사유

- 시 재정여건을 고려하여 연구용역비 중 경비 일부 감액

## 3

## 환경보전운동전개(계속)

예산안 : 151쪽, 담당자 : 김세영

환경정책팀장 김민예 (☎300-4211)

## 1 편성요구액

(단위:천원)

편 성 목 ( 통계목 )		2021년	2022년	2023년	2024년 예산액			2025년 이 후
					계	기정액	추경편성	
계	예산액	8,000	8,000	6,260	24,600	35,191	△10,591	38,000
	지출액	2,600	6,926	5,449				
일반운영비 (사무관리비)	예산액	2,000	2,000	2,000	1,800	1,800	-	2,000
	지출액	2,000	950	1,487				
일반운영비 (행사운영비)	예산액	5,000	5,000	3,500	22,800	32,800	△10,000	35,000
	지출액	0	5,000	3,500				
일반운영비 (국내여비)	예산액	1,000	1,000	760	-	591	△591	1,000
	지출액	600	976	702				

## 2 편성사유

## ① 사업개요

- 사업구분 : 자체
- 사업내용 : 환경관련 홍보물 위원회(환경정책위원회, 환경교육위원회, 환경분쟁위원회 등) 참석수당, 환경의 날(6.5 법정 기념일) 기념행사 개최 등
- 사업기간 : 2024.1.1~2024.12.31
- 사 업 비 : 24,600천원(시비 100%)
- 추진근거 : 「환경정책기본법」 제25조
- 사전절차이행여부

구 분	중기지방재정계획	지방재정영향평가	투자심사	공유재산관리계획	정수물품승인	지방보조금	연구용역	행사·축제	민간위탁	출자·출연금
대상/비대상	대상	비대상	비대상	비대상	비대상	비대상	비대상	대상	비대상	비대상
반영/미반영	반영	해당없음	해당없음	해당없음	해당없음	해당없음	해당없음	반영	해당없음	해당없음

## [중기재정 수요전망 (단위 : 천원)]

- ('24) 24,600 ('25) 38,000 ('26) 38,000 ('27) 38,000 ('28) 38,000

## ② 추경내용 및 산출근거

- 탄소중립 및 기후위기 대응을 위한 「차없는 거리 행사」 운영비 △10,000천원
  - (당초) 30,000천원→(변경) 20,000천원
- 환경정책 추진 회의 참석 및 전문가 의견수렴·자료 수집 등 출장여비 △591천원

## ③ 편성필요성 및 증감사유

- 재정여건 상 「차 없는 거리 행사」 규모 축소로 인한 사업예산 감액
  - 체험부스 20개 → 10개
  - 참가자 기념품 1,200개 → 1,000개

- **(명칭)** 「세종 차 없는 거리」 ‘탄소중립, 두발로 · 두바퀴로!’
- **(일시)** 2023.10.8.(일), 09:00 ~ 15:00 (세종축제 기간)
- **(목적)** 세종축제 기간 도심지 중심도로를 걷기 등 행사를 개최하여 탄소중립, 기후 변화 위기 대응 동참 등 시민의 자발적 참여를 위한 공감대 형성
- **(경로)** 이응다리 북측→96호선 지방도→중앙공원    걸기5km, 자전거 8km
- **(체계)** 환경단체 및 시 주관, 후원 등
- **(구성)** 출발 전 행사, 이동 중 행사, 도착지 행사로 구성
  - 출발지(이응다리 북측) : 몸풀기, 사고예방 프로그램 및 개외선언 등
  - 이동경로(이응다리 북측~중앙공원) : 자전거, 인라인, 걷기 등 자유롭게 이동
  - 도착지 프로그램(중앙공원 일원) : 기후변화 위기 심각성 인식 프로그램, 환경 관련 퀴즈 프로그램, 체험 부스 등
- **(행사장 주요 프로그램)**
  - 온실가스 줄이기 캠페인 : 온실가스 1인 1톤 줄이기 캠페인 홍보
  - 환경교육마당 : 자연물 이용 생태 공예품 만들기
  - 제로웨이스트 마당: 커피 찌꺼기로 천연 탈취제 만들기, 재활용컵 화분 만들기 등



## 4

## 전기자동차 구매 지원(계속)

예산안 : 151쪽, 담당자 : 신희수

생활환경팀장 배윤정 (☎300-4251)

## ① 편성요구액

(단위:천원)

편 성 목 (통계목)		2021년	2022년	2023년	2024년 예산액		2025년 이 후
					계	기정액 추경편성	
합 계	예산액	5,746,000	12,082,600	13,500,000	3,654,000	2,254,000	1,400,000
	지출액	5,744,240	10,239,785	10,953,663	-	-	
민간자본이전 (민간자본사업보조)	예산액	5,722,000	11,882,600	13,300,000	3,618,000	2,218,000	1,400,000
	지출액	5,720,240	10,148,785	10,919,913	-	-	
자산취득비 (자산및물품취득비)	예산액	24,000	200,000	200,000	36,000	36,000	-
	지출액	24,000	91,000	33,750	-	-	

## ② 편성사유

## ① 사업개요

- 사업구분 : 국고보조
- 사업내용 : 전기자동차 보급 촉진을 위한 구매보조금 지원
- 사업기간 : 2024.1.1~2024.12.31
- 사업비 : 3,654,000천원 (국비 2,298,000천원, 시비 1,356,000천원)
- 추진근거 : 「친환경자동차법」 제10조, 제10조의2 및 「대기환경보전법」 제58조
- 사전절차이행여부

구분	중기지방재정계획	지방재정영향평가	투자심사	공유재산관리계획	정수물품승인	지방보조금	연구용역	행사·축제	민간위탁	출자·출연금
대상/비대상	대상	비대상	비대상	비대상	비대상	비대상	비대상	비대상	비대상	비대상
반영/미반영	반영	해당없음	해당없음	해당없음	해당없음	해당없음	해당없음	해당없음	해당없음	해당없음

## [중기재정 수요전망 (단위 : 천원)]

- ('24) 3,654,000 ('25) 3,654,000 ('26) 8,740,000 ('27) 9,614,000 ('28) 10,575,400

## ② 추경내용 및 산출근거

- 「친환경자동차법」에 따라 전기버스 민간보급을 확대하기 위하여 버스 교체 차량(10대)에 대한 전기차 구매 보조금 중 1,400,000천원
- (당초) 2,218,000천원 → (변경) 3,618,000천원(1,400,000천원\* 증액)
- \* 140,000천원/대 × 10대 = 1,400,000천원 (국비 700,000천원, 시비 700,000천원)

## ③ 편성 필요성 및 증감사유

- 환경부 국비 보조금 확정내시에 따라 전기버스 10대 구매(교체)비 증액 요구
- ※ 환경부 대기미래전략과-4045(2023. 12. 26.), “2024년 전기자동차 보급사업 확정내시 알림”

## 5

## 환경보건사업 추진(계속)

예산안 : 151쪽, 담당자 : 신희수

생활환경팀장 배윤정 (☎300-4251)

## ① 편성요구액

(단위:천원)

편 성 목 (통계목)		2021년	2022년	2023년	2024년 예산액			2025년 이 후
					계	기정액	추경편성	
일반운영비 (사무관리비)	예산액	10,000	16,000	10,000	0	8,000	△8,000	8,000
	지출액	9,120	12,350	10,000	-	-		

## ② 편성사유

## ① 사업개요

- 사업구분 : 자체
- 사업내용 : 친환경 벽지, 장판 교체 등 사회취약계층 실내환경 개선
- 사업기간 : 2024.1.1~2024.12.31
- 사 업 비 : 0원
- 추진근거 : 「환경보건법」 제20조

구 분	중기지방재정계획	지방재정영향평가	투자심사	공유재산관리계획	정수물품승인	지방보조금	연구용역	행사·축제	민간위탁	출자·출연금
대상/비대상	대상	비대상	비대상	비대상	비대상	비대상	비대상	비대상	비대상	비대상
반영/미반영	반영	해당없음	해당없음	해당없음	해당없음	해당없음	해당없음	해당없음	해당없음	해당없음

## [중기재정 수요전망 (단위 : 천원)]

- ('24) - ('25) 8,000 ('26) 8,000 ('27) 8,000 ('28) 8,000

## ② 추경내용 및 산출근거

- 실내환경 개선 사업비 △8,000천원
- (당초) 8,000천원 → (변경) 0원

## ③ 편성 필요성 및 증감사유

- 시 재정여건 및 신청자 수요 감소 등을 종합 고려하여 사업비 전액 감액
- ※ 환경부 산하기관을 통해 친환경 벽지 제공 및 대상가구 컨설팅 등 간접 지원

## 자 원 순 환 과



## 사 업 목 차

1. 생활폐기물 민간대행 .....	237
2. 폐기물처리시설 통합 관리 .....	238
3. 제1,2,3,5,12호 자동집하시설 운영 .....	239
4. 제6,7,8호 자동집하시설 운영 .....	240
5. 세종매립장 관리 .....	241
6. 전동 시민스포츠센터 운영 .....	242



## 1

## 생활폐기물 민간대행(계속)

예산안 : 153쪽, 담당자 : 김현옥

도시청결팀장 신미정 (☎300-4721)

## 1 편성요구액

(단위:천원)

편 성 목 (통계목)		2021년	2022년	2023년	2024년 예산액		2025년 이 후
					계	기정액 추경편성	
민간이전 (민간위탁금)	예산액	10,587,000	10,896,700	10,246,941	11,606,409	12,170,739	12,535,861
	지출액	9,193,237	10,058,621	9,834,435	-	-	

## 2 편성사유

## ① 사업개요

- 사업구분 : 자체
- 사업내용 : 관내 발생하는 각종 생활폐기물의 수집·운반 및 처리 민간대행
- 사업기간 : 2024.1.1~2024.12.31
- 사 업 비 : 11,606,409천원(시비 100%)
- 추진근거 : 폐기물관리법 제14조
- 사전절차이행여부

구 분	중기지방재정계획	지방재정영향평가	투자심사	공유재산관리계획	정수물품승인	지방보조금	연구용역	행사·축제	민간위탁	출자·출연금
대상/비대상	대상	비대상	비대상	비대상	비대상	비대상	비대상	비대상	비대상	비대상
반영/미반영	반영	해당없음	해당없음	해당없음	해당없음	해당없음	해당없음	해당없음	해당없음	해당없음

## [중기재정 수요전망 (단위 : 천원)]

- ('24) 11,606,409 ('25) 12,535,861 ('26) 12,911,936 ('27) 13,299,294 ('28) 13,698,272

## ② 추경내용 및 산출근거

- (생활폐기물 수집·운반 대행 용역) 낙찰차액 564,330천원 감액 요구
  - 낙찰차액 1,293,102천원 중 물가변동에 의한 계약금액 조정금(728,772천원) 제외하여 집행잔액 발생 예상(감 564,330천원)
  - 10,629,373천원('24년 본예산) - 564,330천원(추경 감액) = 10,065,043천원
  - (산출) 1,293,102,120원(낙찰차액\*)-728,772,000원(물가변동에 의한 계약금액 조정금\*\*) = 564,330천원
  - \* 낙찰차액: 10,629,373,000원('24년 본예산)-9,336,270,880원('24년 계약금액) = 1,293,102,120원
  - \*\* '22년 물가변동에 의한 계약금액 조정(ESC)금액: 728,772천원

## ③ 편성 필요성 및 증감사유

- 낙찰차액 발생으로 집행잔액 발생 예상되어 감액

## 2

## 폐기물처리시설 통합 관리(계속)

예산안 : 153쪽, 담당자 : 김현준

환경시설팀장 박세진 (☎300-4741)

## 1 편성요구액

(단위:천원)

편 성 목 (통계목)		2021년	2022년	2023년	2024년 예산액			2025년 이 후
					계	기정액	추경편성	
민간이전 (민간위탁금)	예산액	7,861,860	10,300,000	11,838,750	9,470,494	10,558,863	Δ1,088,369	14,000,000
	지출액	7,852,133	10,005,716	11,309,102	-	-		

## 2 편성사유

## ① 사업개요

- 사업구분 : 자체
- 사업내용
  - 환경기초시설(소각시설, 연료화시설)의 처리용량 초과 잉여폐기물 및 처리잔재물(연료화시설 협잡물, 생활자원회수센터 잔재물) 위탁처리비
  - 자동크린넷 집하시설 생활폐기물 운반비 및 투입구 청소·소독 용역비
- 사업기간 : 2024.1.1~2024.12.31
- 사 업 비 : 9,470,494천원(시비 100%)
- 추진근거 : 「폐기물관리법」 제14조, 「세종특별자치시 폐기물처리시설 설치·운영 및 주변지역지원 등에 관한 조례」 제20조
- 사전절차이행여부

구 분	중기지방재정계획	지방재정영향평가	투자심사	공유재산관리계획	정수물품승인	지방보조금	연구용역	행사·축제	민간위탁	출자·출연금
대상/비대상	대상	비대상	비대상	비대상	비대상	비대상	비대상	비대상	비대상	비대상
반영/미반영	반영	해당없음	해당없음	해당없음	해당없음	해당없음	해당없음	해당없음	해당없음	해당없음

## [중기재정 수요전망 (단위 : 천원)]

- ('24)9,470,494 ('25)14,000,000 ('26)14,500,000 ('27)15,000,000 ('28)15,500,000

## ② 추경내용 및 산출근거

- 환경기초시설 처리용량 초과 잉여폐기물 대행처리 낙찰차액 1,020,455천원 감액
  - 잉여폐기물 300,398천원 감액 + 협잡물 692,083천원 감액 + 선별잔재물 27,974천원 감액
- 집하시설 생활폐기물 운반 용역 낙찰차액 67,914천원 감액

## ③ 편성 필요성 및 증감사유

- 환경기초시설 잉여폐기물 대행처리 공개경쟁입찰에 따른 낙찰차액 감액
- 자동집하시설에 집하된 생활폐기물을 처리시설로 운반 대행하는 용역 낙찰차액 감액



## 3

## 제1,2,3,5,12호 자동집하시설 운영(계속)

예산안 : 153쪽, 담당자 : 한덕진 환경시설팀장 박세진 (☎300-4741)

## ① 편성요구액

(단위:천원)

편 성 목 (통계목)		2021년	2022년	2023년	2024년 예산액		2025년 이 후
					계	기정액 추경편성	
민간이전 (민간위탁금)	예산액	3,052,770	3,164,370	3,073,762	3,618,210	4,179,190	3,618,210
	지출액	3,028,850	3,007,817	3,073,760	0	0	

## ② 편성사유

## ① 사업개요

- 사업구분 : 자체
- 사업내용 : 제1,2,3,5,12호 자동집하시설 민간위탁비
- 사업기간 : 2024.1.1~2024.12.31
- 사 업 비 : 3,618,210천원(시비 100%)
- 추진근거 : 「세종특별자치시 폐기물처리시설 설치·운영 및 주변지역지원 등에 관한 조례」 제20조 및 「세종특별자치시 사무의 민간위탁 조례」
- 사전절차이행여부

구 분	중기지방재정계획	지방재정영향평가	투자심사	공유재산관리계획	정수물품승인	지방보조금	연구용역	행사·축제	민간위탁	출자·출연금
대상/비대상	대상	비대상	비대상	비대상	비대상	비대상	비대상	비대상	비대상	비대상
반영/미반영	반영	해당없음	해당없음	해당없음	해당없음	해당없음	해당없음	해당없음	해당없음	해당없음

## [중기재정 수요전망 (단위 : 천원)]

- ('24)3,618,210 ('25)3,618,210 ('26)3,618,210 ('27)4,100,000 ('28)10,644,000

## ② 추경내용 및 산출근거

- '24년 제1,2,3,5,12호 자동집하시설 민간위탁 용역 낙찰차액 560,980천원 감액

## ③ 편성 필요성 및 증감사유

- '24년 제1,2,3,5,12호 자동집하시설 민간위탁 용역 낙찰차액 감액

## 4

## 제6,7,8호 자동집하시설 운영(계속)

예산안 : 153쪽, 담당자 : 한덕진 환경시설팀장 박세진 (☎300-4741)

## ① 편성요구액

(단위:천원)

편 성 목 (통계목)		2021년	2022년	2023년	2024년 예산액		2025년 이 후
					계	기정액 추경편성	
일반운영비 (공공운영비)	예산액	1,721,883	1,980,000	2,814,336	2,680,336	2,814,336	2,680,336
	지출액	1,713,747	1,934,147	2,642,288	-	-	

## ② 편성사유

## ① 사업개요

- 사업구분 : 자체
- 사업내용 : 제6,7,8호 자동집하시설 공공운영비 반영
- 사업기간 : 2024.1.1~2024.12.31
- 사 업 비 : 2,680,336천원(시비 100%)
- 추진근거 : 「세종특별자치시 폐기물처리시설 설치·운영 및 주변지역지원 등에 관한 조례」 제20조 및 「세종특별자치시 사무의 민간위탁 조례」
- 사전절차이행여부

구 분	중기지방재정계획	지방재정영향평가	투자심사	공유재산관리계획	정수물품승인	지방보조금	연구용역	행사·축제	민간위탁	출자·출연금
대상/비대상	대상	비대상	비대상	비대상	비대상	비대상	비대상	비대상	비대상	비대상
반영/미반영	반영	해당없음	해당없음	해당없음	해당없음	해당없음	해당없음	해당없음	해당없음	해당없음

## [중기재정 수요전망 (단위 : 천원)]

- ('24)2,680,336 ('25)2,680,336 ('26)2,680,336 ('27)2,680,336 ('28)2,680,336

## ② 추경내용 및 산출근거

- '24년 제6,7,8호 자동집하시설 공공운영비 134,000천원 감액

## ③ 편성 필요성 및 증감사유

- '23년 지출된 제6,7,8호 자동집하시설 공공운영비(2,642,288천원) 대비 예상되는 집행잔액(134,000천원) 감액

## 5

## 세종매립장 관리(계속)

예산안 : 154쪽, 담당자 : 성낙해

환경시설팀장 박세진 (☎300-4741)

## 1 편성요구액

(단위:천원)

편 성 목 (통계목)		2021년	2022년	2023년	2024년 예산액		추경편성	2025년 이 후
					계	기정액		
계	예산액	98,166	101,160	114,560	73,848	86,038	Δ12,190	95,000
	지출액	91,741	95,949	41,294	-	-		
일반운영비 (사무관리비)	예산액	21,946	8,340	8,340	6,140	7,340	Δ1,200	7,340
	지출액	21,942	6,471	1,690	-	-		
일반운영비 (공공운영비)	예산안	76,220	92,820	106,220	67,708	78,698	Δ10,990	87,660
	지출액	69,799	89,478	39,604	-	-		

## 2 편성사유

## ① 사업개요

- 사업구분 : 자체
- 사업내용 : 세종매립장 운영 및 시설물 유지관리
- 사업기간 : 2024.1.1~2024.12.31
- 사 업 비 : 73,848천원(시비 100%)
- 추진근거 : 「폐기물관리법」 제14조, 제31조 및 「세종특별자치시 폐기물처리시설 설치·운영 및 주변지역지원 등에 관한 조례」 제21조
- 사전절차이행여부

구 분	중기지방재정계획	지방재정영향평가	투자심사	공유재산관리계획	정수물품승인	지방보조금	연구용역	행사·축제	민간위탁	출자·출연금
대상/비대상	대상	비대상	비대상	비대상	비대상	비대상	비대상	비대상	비대상	비대상
반영/미반영	반영	해당없음	해당없음	해당없음	해당없음	해당없음	해당없음	해당없음	해당없음	해당없음

## [중기재정 수요전망 (단위 : 천원)]

- ('24)73,848 ('25)95,000 ('26)95,500 ('27)100,000 ('28)100,500

## ② 추경내용 및 산출근거

- 사무관리비의 전기안전관리비와 무인경비 수수료 차액 1,200천원 감액
  - 전기안전관리 대행 900천원 감액 + 무인경비 300천원 감액
- 공공운영비의 건설기계보험료와 방역소독비 차액 10,990천원 감액
  - 건설기계 불용처리 990천원 감액 + 방역소독비 법적기준(소독횟수조정) 10,000천원 감액

## ③ 편성 필요성 및 증감사유

- 전기안전 및 무인경비 대행수수료 계약 차액 발생
- 방역소독 법적기준(소독횟수) 준수를 위한 방역

## 6

## 전동 시민스포츠센터 운영(계속)

예산안 : 154쪽, 담당자 : 이병관 환경시설팀장 박세진 (☎300-4741)

## ① 편성요구액

(단위:천원)

편 성 목 (통계목)		2021년	2022년	2023년	2024년 예산액			2025년 이 후
					계	기정액	추경편성	
민간이전 (민간위탁금)	예산액	569,176	580,854	592,887	567,689	576,302	Δ8,613	567,689
	지출액	456,442	461,801	478,612	-	-		

## ② 편성사유

## ① 사업개요

- 사업구분 : 자체
- 사업내용 : 전동 시민스포츠센터 운영 민간위탁 및 시설물 유지관리
- 사업기간 : 2024.1.1~2024.12.31
- 사 업 비 : 567,689천원(시비 100%)
- 추진근거 : 「세종특별자치시 폐기물처리시설 설치·운영 및 주변지역지원 등에 관한 조례」 제21조
- 사전절차이행여부

구 분	중기지방재정계획	지방재정영향평가	투자심사	공유재산관리계획	정수물품승인	지방보조금	연구용역	행사·축제	민간위탁	출자·출연금
대상/비대상	대상	비대상	비대상	비대상	비대상	비대상	비대상	비대상	비대상	비대상
반영/미반영	반영	해당없음	해당없음	해당없음	해당없음	해당없음	해당없음	해당없음	해당없음	해당없음

## [중기재정 수요전망 (단위 : 천원)]

- ('24) 567,689 ('25) 567,689 ('26) 567,689 ('27) 600,000 ('28) 600,000

## ② 추경내용 및 산출근거

- '24년 전동시민스포츠센터 민간위탁 용역 낙찰차액 8,613천원 감액

## ③ 편성 필요성 및 증감사유

- '24년 전동시민스포츠센터 민간위탁 용역 낙찰차액 발생

## **물관리정책과**



## 사 업 목 차

1. 물 환경모니터링 확대 및 관리체계 구축사업 .....	247
2. 안정적인 지하수 관리 .....	248
3. 방재시설 관리 .....	250
4. 합강캠핑장 카라반 보수 .....	252
5. 지방하천 유지 관리 .....	253
6. 소하천 정비 .....	255





# 1 물 환경모니터링 확대 및 관리체계 구축사업 (신규, 장기계속)

예산안 : 155쪽, 담당자 : 김철민

수자원보전팀장 박찬양 (☎300-5321)

## 1 편성요구액

(단위:천원)

편 성 목 (통계목)		2021년	2022년	2023년	2024년 예산액			2025년 이 후
					계	기정액	추경편성	
연구개발비 (연구용역비)	예산액	0	0	0	0	130,000	△ 130,000	688,730
	지출액	0	0	0	0	0		

## 2 편성사유

### ① 사업개요

- 사업구분 : 자체
- 사업내용 : 市 금강권역 내 지류지천에 대한 물 환경모니터링 및 분석연구 용역
- 사업기간 : 2024.1.1~2024.12.31 (총사업기간 2024~2028년, 5년간)
- 사 업 비 : -
- 추진근거 : 「물환경보전법」 제3조(책무)
- 사전절차이행여부

구 분	중기지방재정계획	지방재정영향평가	투자심사	공유재산관리계획	정수물품승인	지방보조금	연구용역	행사·축제	민간위탁	출자·출연금
대상/비대상	대상	비대상	비대상	비대상	비대상	비대상	대상	비대상	비대상	비대상
반영/미반영	반영	해당없음	해당없음	해당없음	해당없음	해당없음	반영	해당없음	해당없음	해당없음

[중기재정 수요전망 (단위 : 천원)]

- ('24) - ('25) 130,000 ('26) 133,900 ('27) 137,910 ('28) 142,040

[연차별 투자계획]

(단위 : 천원)

구 분	총사업비	2022년 이전	2023년				2024년 예산안 (C)	2025년	2026년	2027년 이후
			계 (A+B)	당 초 (A)	추 경(B)					
					1회	2회				
계	688,730	(0)	(0)	(0)	0	0	130,000	133,900	137,910	286,920
시 비	688,730						130,000	133,900	137,910	286,920

### ② 추경내용 및 산출근거

- 전액 감액

### ③ 편성 필요성 및 증감사유

- 市 재정 악화로 인해 사업기간을 1년 순연하여 사업계획 변경 추진  
※ (당초) 2024~2028년(총 5개년) → (변경) 2025~2029년(총 5개년)

## 2

## 안정적인 지하수 관리(계속)

예산안 : 155쪽, 담당자 : 박소은, 김수민

수자원보전팀장 박찬양 (☎300-5321)

## 1 편성요구액

(단위:천원)

편 성 목 (통계목)		2021년	2022년	2023년	2024년 예산액			2025년 이 후
					계	기정액	추경편성	
계	예산액	249,206	260,206	265,174	482,653	567,284	△84,631	304,100
	지출액	243,864	254,663	262,047	0	0		
일반운영비 (사무관리비)	예산액	21,416	22,416	18,204	2,583	10,614	△8,031	3,000
	지출액	20,991	21,539	15,099	0	0		
일반운영비 (공공운영비)	예산액	3,040	3,040	3,040	2,736	2,736	0	4,100
	지출액	2,493	2,834	3,019	0	0		
여비 (국내여비)	예산액	5,250	5,250	4,430	2,334	2,334	0	4,000
	지출액	880	790	4,429	0	0		
자치단체등 자본이전 (공기관등에 대한 경상적위탁사업비)	예산액	-	-	-	360,000	360,000	0	0
	지출액	-	-	-	0	0		
자치단체등 자본이전 (공기관등에 대한 자본적위탁사업비)	예산액	219,500	229,500	239,500	115,000	191,600	△76,600	293,000
	지출액	219,500	229,500	239,500	0	0		

## 2 편성사유

## ① 사업개요

- 사업구분 : 자체
- 사업내용 : 상수도 미보급지역 지하수 수질검사 지원, 보조관측망 설치 및 유지관리 등
- 사업기간 : 2024.1.1~2024.12.31
- 사 업 비 : 482,653천원(시비 100%)
- 추진근거 : 「지하수법」 제17조 및 동법 시행령 제27조
- 사전절차이행여부

구 분	중기지방재정계획	지방재정영향평가	투자심사	공유재산관리계획	정수물품승인	지방보조금	연구용역	행사·축제	민간위탁	출자·출연금
대상/비대상	대상	비대상	비대상	비대상	비대상	비대상	대상	비대상	비대상	비대상
반영/미반영	반영	해당없음	해당없음	해당없음	해당없음	해당없음	반영	해당없음	해당없음	해당없음

## [중기재정 수요전망 (단위 : 천원)]

- ('24) 482,653 ('25) 304,100 ('26) 328,000 ('27) 330,000 ('28) 342,000

## ② 추정내용 및 산출근거

- 상수도 미보급지역 및 지하수 오염우려지역 등 수질검사 지원 : **8,031천원 전액 삭감**
  - 산출내역 : 30건 × 267,700원/건 = 8,031,000원
  - ※ 「먹는 물 관리법」에 따른 먹는 물 수질기준 전 항목(일반세균 등 46항목) 검사

- 지하수 보조측정망 설치 : 39,000천원 요구

- 국가지하수 측정망의 보완적 기능을 위하여 「세종시 지하수관리계획」에 따라 지역별 주요 지점의 지하수 수위, 수온 및 전기전도도, 수질 측정을 위한 측정망 설치
- 산출내역 : 보조측정망 39,000,000원/개소 × 1개소(신설) = 39,000,000원

사업명	'24년 본예산		1회 추경		비고
	개소	금액	개소	금액	
지하수 보조측정망 설치	3	115,600,000원	1	39,000,000원	2개소 설치 삭감

- 「지하수법 시행령」 제4조에 따라 지하수 조사 전문기관\* 위탁 시행 예정
- \* 한국지질자원연구원, 한국광해광업공단, 한국수자원공사, 한국농어촌공사, 한국건설기술연구원, 한국환경공단, 한국지하수지열협회, 지하수법에 따라 설립된 협회 등

## ③ 편성 필요성 및 증감사유

- (수질검사 지원) 상수도 보급률 100%('24년 기준) 달성에 따라 상수도 미급수지역 지하수 개발·이용시설 지원 대상지 축소 및 보건환경연구원의 먹는물 검사기관 지정에 따라 지하수 수질검사 의뢰를 통한 예산절감
- (지하수 보조측정망 설치) 시 재정 악화로 인한 설치 대상지 감축(3개소→1개소)
  - ※ 향후 지하수관리계획 수립을 통해 지하수 보조측정망 설치 대상지 검토 후 확대 설치 예정

## 3

## 방재시설 관리(계속)

예산안 : 155쪽, 담당자 : 이광신

방재시설팀장 김영수 (☎300-5331)

## ① 편성요구액

(단위:천원)

편 성 목 (통계목)		2021년	2022년	2023년	2024년 예산액		추경편성	2025년 이 후
					계	기정액		
계	예산액	111,314	113,435	124,612	612,223	652,223	△40,000	612,223
	지출액	104,188	107,814	118,624	0	0		
인건비 (기간제근로자 등보수)	예산액	16,144	36,765	34,822	42,424	42,424	0	42,424
	지출액	15,531	36,052	33,637	0	0		
일반운영비 (사무관리비)	예산액	5,000	5,000	5,000	4,400	4,400	0	4,400
	지출액	5,000	5,000	5,000	0	0		
일반운영비 (공공운영비)	예산액	68,770	58,770	67,320	58,065	58,065	0	58,065
	지출액	68,770	56,214	67,320	0	0		
여비 (국내여비)	예산액	14,400	6,600	11,450	2,334	2,334	0	2,334
	지출액	8,414	4,252	6,647	0	0		
시설비및부대비 (시설비)	예산액	7,000	6,300	6,020	505,000	545,000	△40,000	505,000
	지출액	6,473	6,296	6,020	0	0		

## ② 편성사유

## ① 사업개요

- 사업구분 : 자체, 소방안전교부세
- 사업내용 : 배수펌프장, 배수문, 우수저류지 등 유지관리 및 보수·보강
- 사업기간 : 2024.1.1~2024.12.31
- 사 업 비 : 612,223천원(시비 367,223천원, 소방교부세 245,000천원)
- 추진근거 : 「자연재해대책법」 제64조, 「하천법」 제27조
- 사전절차이행여부

구 분	중기지방 재정계획	지방재정 영향평가	투자심사	공유재산 관리계획	정수물품 승인	지방 보조금	연구용역	행사· 축제	민간 위탁	출자· 출연금
대상/비대상	대상	비대상	비대상	비대상	비대상	비대상	비대상	비대상	비대상	비대상
반영/미반영	반영	해당없음	해당없음	해당없음	해당없음	해당없음	해당없음	해당없음	해당없음	해당없음

## [중기재정 수요전망 (단위 : 천원)]

- ('24) 612,223 ('25) 612,223 ('26) 630,590 ('27) 649,510 ('28) 669,000

## ② 추경내용 및 산출근거

- 변압배수펌프장 전기설비 개선사업 40,000천원 감액
  - 150,000천원에서 40,000천원 감액하여 110,000천원 편성
  - 설계비 10,000천원, 사업비 100,000천원

## ③ 편성 필요성 및 증감사유

- 시 재정여건에 따라 시비사업 중 일부예산 감액 조정
- 시설의 안정적 운영을 위한 ALTS, LBS 등 노후 고압개폐기 교체가 시급하여 '24년 우선 추진하고, 추후 예산 확보에 따라 수변전설비(변압기, MCC 등) 교체 등 순차적 사업 추진

## 4

## 합강캠핑장 카라반 보수(신규)

예산안 : 156쪽, 담당자 : 정인환

국가하천팀장 박무영 (☎300-5341)

## ① 편성요구액

(단위:천원)

편 성 목 (통계목)		2021년	2022년	2023년	2024년 예산액			2025년 이 후
					계	기정액	추경편성	
일반운영비 (사무관리비)	예산액	0	0	0	108,000	0	108,000	
	지출액	0	0	0	0	0		

## ② 편성사유

## ① 사업개요

- 사업구분 : 자체
- 사업내용 : 침수 피해 카라반(6대) 보수
- 사업기간 : 2024.1.1~2024.12.31
- 사업비 : 108,000천원(시비 100%)
- 추진근거 : 「세종특별자치시 캠핑장 관리·운영에 관한 조례」
- 사전절차이행여부

구 분	중기지방재정계획	지방재정영향평가	투자심사	공유재산관리계획	정수물품승인	지방보조금	연구용역	행사·축제	민간위탁	출자·출연금
대상/비대상	미대상	비대상	비대상	비대상	비대상	비대상	비대상	비대상	비대상	비대상
반영/미반영	미반영	해당없음	해당없음	해당없음	해당없음	해당없음	해당없음	해당없음	해당없음	해당없음

## [중기재정 수요전망 (단위 : 천원)]

- ('24) 108,000 ('25) 0 ('26) 0 ('27) 0 ('28) 0

## ② 추경내용 및 산출근거

- 카라반(6대) 보수를 위한 사업비 108,000천원 요구
- 산출내역 : 6대 × 18,000천원 = 108,000천원

## ③ 편성 필요성 및 증감사유

- 한국지방재정공제회 합강캠핑장 호우피해 공제보상금(세입조치)으로 추진
- 합강캠핑장 침수 피해 최소화를 위해 전면 오토존으로 재조성 예정으로 세종합강캠핑장 내 정박형 카라반 운영 종료에 따른 카라반 재활용 추진
- 하천보수원 사무실(4대) 및 합강캠핑장 내 청소용역 휴게실(2대)로 활용하기 위해 용도에 맞게 보수 필요

## 5

## 지방하천 유지 관리(계속)

예산안 : 156쪽, 담당자 : 김지석

지방하천팀장 박준용 (☎300-5351)

## ① 편성요구액

(단위:천원)

편 성 목 (통계목)		2021년	2022년	2023년	2024년 예산액			2025년 이 후
					계	기정액	추경편성	
계	예산액	800,554	1,378,054	1,337,117	1,409,557	1,469,557	△60,000	1,409,557
	지출액	778,260	10,049,672	1,114,535	0	0		
인건비 (기간제근로자등보수)	예산액	168,554	181,054	258,937	293,223	296,223	△3,000	293,223
	지출액	150,238	171,160	166,895	0	0		
일반운영비 (사무관리비)	예산액	2,000	3,000	9,000	12,000	12,000	0	12,000
	지출액	2,000	2,995	5,447	0	0		
일반운영비 (공공운영비)	예산액	96,000	96,000	186,000	185,500	218,500	△33,000	185,500
	지출액	93,099	95,981	99,230	0	0		
여비 (국내여비)	예산액	4,000	4,000	3,180	2,334	2,334	0	2,334
	지출액	3,470	3,758	2,350	0	0		
시설비및부대비 (시설비)	예산액	530,000	1,094,000	880,000	916,500	940,500	△24,000	916,500
	지출액	529,453	9,775,778	840,613	0	0		

## ② 편성사유

## ① 사업개요

- 사업구분 : 자체
- 사업내용 : 지방하천 41개소 183km에 대한 하천시설 및 친수시설 유지 관리
- 사업기간 : 2024.1.1~2024.12.31
- 사 업 비 : 1,409,557천원(시비 100%)
- 추진근거 : 「하천법」 제8조 및 제27조에 따른 유지보수 시행
- 사전절차이행여부

구 분	중기지방 재정계획	지방재정 영향평가	투자심사	공유재산 관리계획	정수물품 승인	지방 보조금	연구용역	행사· 축제	민간 위탁	출자· 출연금
대상/비대상	대상	비대상	비대상	비대상	비대상	비대상	비대상	비대상	비대상	비대상
반영/미반영	반영	해당없음	해당없음	해당없음	해당없음	해당없음	해당없음	해당없음	해당없음	해당없음

## [중기재정 수요전망 (단위 : 천원)]

- ('24) 1,409,557 ('25) 1,451,840 ('26) 1,495,400 ('27) 1,540,260 ('28) 1,586,470

## ② 추경내용 및 산출근거

- 지방하천 청소 및 유지관리, 물놀이장 운영 3,000천원 감액
  - 물놀이장 운영 축소에 따른 기간제근로자 초과근무수당 감액
- 도심하천 전기 및 통신요금 3,000천원 감액
  - 음악분수, 폭포 등 운영시간 주말 1회로 단축 운영에 따른 전기 및 통신 요금 감액
- 지방하천 시설물 소규모 보수 30,000천원 감액
  - 각 시설물 운영시간 단축에 따른 보수 수요 감소
- 도심하천 꽃길조성 사업 24,000천원 감액
  - 4,000천원 × 6개소 = 24,000천원

## ③ 편성 필요성 및 증감사유

- 시 재정여건에 따른 시급성이 낮은 사업 예산 감액



## 6

## 소하천 정비(계속)

예산안 : 157쪽, 담당자 : 이석훈

소하천팀장 김인성 (☎300-5361)

## ① 편성요구액

(단위:천원)

편 성 목 (통계목)		2021년	2022년	2023년	2024년 예산액			2025년 이 후
					계	기정액	추경편성	
계	예산액	7,742,000	7,800,000	6,179,000	8,153,457	9,213,457	△1,060,000	8,160,000
	지출액	6,500,420	7,574,637	5,532,035				
시설비및부대비 (시설비)	예산액	7,722,000	7,793,313	6,169,000	8,143,457	9,203,457	△1,060,000	8,150,000
	지출액	6,483,200	7,567,951	5,524,635				
시설비및부대비 (시설부대비)	예산액	20,000	6,687	10,000	10,000	10,000		10,000
	지출액	17,220	6,686	7,400				

## ② 편성사유

## ① 사업개요

- 사업구분 : 자체
- 사업내용 : 초오개소하천 등 9개 소하천 정비사업
- 사업기간 : 2024.1.1~2024.12.31
- 사 업 비 : 8,153,457천원(시비 100%)
- 추진근거 : 소하천정비법 제3조
- 사전절차이행여부

구 분	중기지방 재정계획	지방재정 영향평가	투자심사	공유재산 관리계획	정수물품 승인	지방 보조금	연구용역	행사· 축제	민간 위탁	출자· 출연금
대상/비대상	대상	비대상	비대상	비대상	비대상	비대상	비대상	비대상	비대상	비대상
반영/미반영	반영	해당없음	해당없음	해당없음	해당없음	해당없음	해당없음	해당없음	해당없음	해당없음

## [중기재정 수요전망 (단위 : 천원)]

- ('24) 8,153,457 ('25) 8,160,000 ('26) 8,404,800 ('27) 8,656,940 ('28) 8,916,650

## ② 추경내용 및 산출근거

- 소하천 정비사업 추진을 위한 사업비 : △1,060,000천원(감액)
  - (시설비) 재정여건에 따라 미착공된 소하천정비사업의 착공시기 '25년으로 조정
- ※ 생천소하천 정비사업 '24년 보상비 집행액을 제외한 공사비 예산 '25년 재편성 예정

### ③ 편성 필요성 및 증감사유

- 집중호우 등 자연재해로부터 지역 주민의 생명과 재산을 보호하기 위하여 설계기준을 충족하지 못하는 소하천에 대한 정비 추진 중이나, 시 재정여건에 따라 미착공된 생천소하천 정비사업의 착공시기 조정함.

※ 「소하천정비 종합계획('17.12월, 재수립)」 및 「중기계획('24~'28)」에 따라 연도별 소하천 정비 실시

### ④ 참고자료

- 소하천정비 하천별 예산 현황

(단위:백만원)

연번	사 업 명	위치	사업량	사업기간 (공사기간)	총사업비	연도별 사업비				비 고
						'22년 까지	'23년	'24년	'25년 이후	
	9개 사업		16.86km		56,966	9,670	4,829	8,153	34,364	
1	초오개소하천 정비사업	금남면	2.35km	'20~'24 ( '22~'24)	4,087	1,870	1,400	817	-	계속 ( '24년공사)
2	원수산소하천 정비사업	연기면	1.75km	'20~'25 ( '22~'25)	5,692	1,900	800	1,600	1,392	계속 ( '24년공사)
3	송학소하천 정비사업	장군면	2.12km	'21~'25 ( '23~'25)	5,740	1,400	700	2,200	1,440	계속 ( '24년공사)
4	덩옥골소하천 정비사업	전동면	1.08km	'21~'25 ( '23~'25)	6,078	1,200	1,200	1,900	1,778	계속 ( '24년공사)
5	생천소하천 정비사업	연서면	3.97km	'21~'26 ( '24~'26)	10,510	3,200	50	725	6,535	계속 ( '24년보상)
6	혼절골소하천 정비사업	장군면	0.70km	'22~'23 ( '23)	1,100	80	669	351	-	계속 ( '24년마무리)
7	내판소하천 정비사업	연동면	1.63km	'24~'28 ( '26~'28)	9,175		-	200	8,975	신규 ( '24년설계)
8	신안소하천 정비사업	조치원읍	1.26km	'24~'28 ( '26~'28)	8,453		-	200	8,253	신규 ( '24년설계)
9	원당이소하천 정비사업	금남면	2.00km	'24~'28 ( '26~'28)	6,131		-	150	5,981	신규 ( '24년설계)
	시설부대비					20	10	10	10	

※ 생천소하천 정비사업 당초(본예산) 1,785 → 변경(1회추경) 725 / 감1,060

## **산 림 공 원 과**



## 사 업 목 차

1. 산림자원관리 .....	261
2. 계류보전 시설 .....	262
3. 산사태 취약지역 일제정비 .....	263
4. 임도시설 .....	264
5. 임업직불금 이행점검 및 사업관리 .....	265
6. 임업직불금 지급 .....	267
7. 임산물 유기질비료 지원사업 .....	271
8. 가로수 관리 .....	272
9. 숲길조성관리 .....	273
10. 도시 바람길숲 조성사업 .....	275
11. 무궁화도시 정책개발 및 육성 .....	277
12. 무궁화도시 기반구축 .....	278



## 1

## 산림자원관리(계속)

예산안 : 159쪽, 담당자 : 김현진

산지관리팀장 이용우(☎300-4431)

## 1 편성요구액

(단위:천원)

편 성 목 (통계목)		2021년	2022년	2023년	2024년 예산액		추경편성	2025년 이 후
					계	기정액		
계	예산액	56,160	54,840	71,100	53,715	66,189	△12,474	69,274
	지출액	52,170	21,832	62,320	-	-		
일반운영비 (사무관리비)	예산액	3,120	3,120	14,300	3,960	12,870	△8,910	12,870
	지출액	1,330	2,340	12,250	-	-		
일반운영비 (공공운영비)	예산액	44,000	44,000	47,960	44,000	47,564	△3,564	47,564
	지출액	41,800	14,245	41,460	-	-		
여비 (국내여비)	예산액	9,040	7,720	8,840	5,755	5,755	-	8,840
	지출액	9,040	5,247	8,610	-	-		

## 2 편성사유

## ① 사업개요

- 사업구분 : 자체
- 사업내용 : 산림자원관리 및 산지이용구분 정보 유지관리
- 사업기간 : 2024.1.1~2024.12.31
- 사 업 비 : 53,715천원(시비 100%)
- 추진근거 : 「산지관리법」 제3조의 5, 제4조, 제5조, 제6조, 제22조, 제44조의 2

구	분	중기지방 재정계획	지방재정 영향평가	투자심사	공유재산 관리계획	정수물품 승인	지방 보조금	연구용역	행사· 축제	민간 위탁	출자· 출연금
대상/비대상	대상	비대상	비대상	비대상	비대상	비대상	비대상	비대상	비대상	비대상	비대상
반영/미반영	반영	해당없음	해당없음	해당없음	해당없음	해당없음	해당없음	해당없음	해당없음	해당없음	해당없음

## [중기재정 수요전망 (단위 : 천원)]

- ('24) 53,715 ('25) 69,274 ('26) 69,274 ('27) 69,274 ('28) 69,274

## ② 추경내용 및 산출근거

- 사무관리비 : 산지관리 업무지원차량 임차비 8,910천원 감액
  - 차량임차 : 810,000원 × 11월 = 8,910,000원
- 공공운영비 : 업무지원차량 임차비 감액에 따른 유류비 3,564천원 감액
  - 차량운영 유류비 1,750원 × 50ℓ × 40회 ≒ 3,500,000원

## 2

## 계류보전 시설(계속)

예산안 : 159쪽, 담당자 : 백지현 산림보호팀장 김광태 (☎300-4421)

## ① 편성요구액

(단위:천원)

편 성 목 (통계목)		2021년	2022년	2023년	2024년 예산액			2025년 이 후
					계	기정액	추경편성	
계	예산액	193,757	387,513	193,757	775,027	775,027	-	387,513
	지출액	179,386	365,806	129,485	-	-	-	
시설비 및 부대비 (시설비)	예산액	193,757	387,513	193,757	755,027	775,027	△20,000	377,513
	지출액	179,386	365,806	129,485	-	-	-	
시설비 및 부대비 (감리비)	예산액	-	-	-	20,000	-	20,000	10,000
	지출액	-	-	-	-	-	-	

## ② 편성사유

## ① 사업개요

- 사업구분 : 국고보조
- 사업내용 : 산림재해 예방을 위하여 임야 내 계곡부 계류 보전 시설물 설치
- 사업기간 : 2024.4.1~2024.6.30
- 사 업 비 : 775,027천원(국비542,519천원 시비232,508천원)
- 추진근거 : 「사방사업법」 제5조
- 사전절차이행여부

구 분	중기지방재정계획	지방재정영향평가	투자심사	공유재산관리계획	정수물품승인	지방보조금	연구용역	행사·축제	민간위탁	출자·출연금
대상/비대상	대상	비대상	비대상	비대상	비대상	비대상	비대상	비대상	비대상	비대상
반영/미반영	반영	해당없음	해당없음	해당없음	해당없음	해당없음	해당없음	해당없음	해당없음	해당없음

## [중기재정 수요전망 (단위 : 천원)]

- ('24) 775,027 ('25) 387,513 ('26) 387,513 ('27) 387,513 ('28) 387,513

## ② 추경내용 및 산출근거

- 사업내용 : 193,756,750원 × 1km × 4개소 = 775,027,000원(총사업비 변동없음)
  - 시설비 : 188,756,750원 × 1km × 4개소 = 755,027,000원 (감 20,000천원)
  - 감리비 : 5,000,000원 × 1km × 4개소 = 20,000,000원 (증 20,000천원)

## ③ 편성 필요성 및 증감사유

- 계류보전사업 추진 시 안전사고 예방 및 부실시공 방지를 위한 감리 필요
- 시설비에서 감리비를 분리하여 산림재해로부터 시민들의 안전한 생활 도모



## 3

## 산사태 취약지역 일제정비(신규)

예산안 : 160쪽, 담당자 : 백지현

산림보호팀장 김광태 (☎300-4421)

## ① 편성요구액

(단위:천원)

편 성 목 (통계목)		2021년	2022년	2023년	2024년 예산액			2025년 이 후
					계	기정액	추경편성	
시설비및부대비 (시설비)	예산액	-	-	-	-	40,000	△40,000	-
	지출액	-	-	-	-	-		

## ② 편성사유

## ① 사업개요

- 사업구분 : 자체
- 사업내용 : 산사태 취약지 일제정비를 위한 실태조사
- 사업기간 : 2024.1.~2024.12.
- 사업비 : 0원
- 추진근거 : 「산림보호법」 제45조의8
- 사전절차이행여부

구 분	중기지방재정계획	지방재정영향평가	투자심사	공유재산관리계획	정수물품승인	지방보조금	연구용역	행사·축제	민간위탁	출자·출연금
대상/비대상	대상	비대상	비대상	비대상	비대상	비대상	비대상	비대상	비대상	비대상
반영/미반영	반영	해당없음	해당없음	해당없음	해당없음	해당없음	해당없음	해당없음	해당없음	해당없음

[중기재정 수요전망 (단위 : 천원)]

- ('24) -

## ② 추경내용 및 산출근거

- 산사태 취약지역 일제정비 : 사업계획 변경에 따른 예산액 40,000천원 감액(100% 감액)
  - 산사태 취약지역 일제 정비 121개소에 대한 사업계획 변경으로 전액 삭감
  - (당초) 330,600원 × 121개소 = 40,000천원 → (변경) 330,600원 × 0개소 = 0천원

## ③ 편성 필요성 및 증감사유

- 산사태현장예방단을 통한 산사태 취약지역 점검 및 자체 실태조사를 통해 산사태 취약지역을 관리하고자 사업비 전액 삭감하고자 함

## 4

## 임도시설[전환][계속]

예산안 : 160쪽, 담당자 : 김건

산림보호팀장 김광태 (☎300-4421)

## 1 편성요구액

(단위:천원)

편 성 목 (통계목)		2021년	2022년	2023년	2024년 예산안			2025년 이 후
					계	기정액	추경편성	
계	예산액	418,366	438,366	374,530	295,195	457,195	-	457,195
	지출액	375,407	426,373	186,296	-	-	-	
인건비 (기간제근로자등보수)	예산액	33,400	53,400	53,400	53,735	53,735	-	53,735
	지출액	32,938	52,087	42,231	-	-	-	
일반운영비 (사무관리비)	예산액	4,140	4,140	4,140	4,250	4,250	-	4,250
	지출액	3,232	3,638	4,140	-	-	-	
시설비및부대비 (시설비)	예산액	375,100	375,500	311,843	230,000	392,000	△162,000	392,000
	지출액	333,906	365,639	139,925	-	-	-	
시설비및부대비 (감리비)	예산액	5,726	5,326	5,147	7,210	7,210	-	7,210
	지출액	5,331	5,009	-	-	-	-	

## 2 편성사유

## ① 사업개요

- 사업구분 : 자체
- 사업내용 : 기설임도 사후관리를 통한 활용도 제고, 산림관리 기반시설 구축
- 사업기간 : 2024.1.~2024.12.
- 사 업 비 : 295,195천원(시비 100%)
- 추진근거 : 「산림자원의 조성 및 관리에 관한 법률」 제9조
- 사전절차이행여부

구 분	중기지방재정계획	지방재정영향평가	투자심사	공유재산관리계획	정수물품승인	지방보조금	연구용역	행사·축제	민간위탁	출자·출연금
대상/비대상	대상	비대상	비대상	비대상	비대상	비대상	비대상	비대상	비대상	비대상
반영/미반영	반영	해당없음	해당없음	해당없음	해당없음	해당없음	해당없음	해당없음	해당없음	해당없음

## [중기재정 수요전망 (단위 : 천원)]

- ('24) 295,195 ('25) 457,195 ('26) 457,195 ('27) 457,195 ('28) 457,195

## ② 추경내용 및 산출근거

- 임도구조개량 : 사업계획 변경에 따른 사업량 조정(100% 감액)
  - (당초) 62,000천원 × 1km = 62,000천원 → (변경) 62,000천원 × 0km = 0원
- 임도보수 : 사업계획 변경에 따른 사업량 조정(31% 감액)
  - (당초) 5,000천원 × 66km = 330,000천원 → (변경) 5,000천원 × 46km = 230,000천원

## ③ 편성 필요성 및 증감사유

- 사업물량 조정에 따른 사업비 감액

## 5

## 임업직불금 이행점검 및 사업관리(계속)

예산안 : 160쪽, 담당자 : 이해지

산림경영팀장 전미옥 (☎300-4411)

## 1 편성요구액

(단위:천원)

편 성 목 (통계목)		2021년	2022년	2023년	2024년 예산액		2025년 이 후
					계	기정액 추경편성	
계	예산액	-	11,728	6,518	6,365	-	6,365
	지출액	-	9,684	5,839	-	-	6,365
인건비 (기간제근로자)	예산액	-	8,045	4,438	3,341	-	3,341
	지출액	-	7,773	4,036	-	-	3,341
일반운영비 (사무관리비)	예산액	-	3,683	2,080	3,024	-	3,024
	지출액	-	1,911	1,803	-	-	3,024

## 2 편성사유

## ① 사업개요

- 사업구분 : 국고보조
- 사업내용 : 임업·산림 공익직접지불금 이행점검 및 사업관리
- 사업기간 : 2024.1.1~2024.12.31
- 사 업 비 : 6,365천원(국비 100%)
- 추진근거 : 임업·산림 공익기능 증진을 위한 직접지불제도 운영에 관한 법률 제6조
- 사전절차이행여부

구 분	중기지방재정계획	지방재정영향평가	투자심사	공유재산관리계획	정수물품승인	지방보조금	연구용역	행사·축제	민간위탁	출자·출연금
대상/비대상	대상	비대상	비대상	비대상	비대상	비대상	비대상	비대상	비대상	비대상
반영/미반영	반영	해당없음	해당없음	해당없음	해당없음	해당없음	해당없음	해당없음	해당없음	해당없음

## [중기재정 수요전망 (단위 : 천원)]

- ('24) 6,365 ('25) 6,365 ('26) 6,365 ('27) 6,365 ('28) 6,365

## ② 추경내용 및 산출근거

- 임업·산림 공익직접지불금 사업 전산입력 보조원 인건비 3,341천원(국비100%)  
- 83,525원 × 2명 × 20일 = 3,341,000원(고용부담금 포함)  
※ 인력배치 : 장군면, 전의면
- 위원회 운영, 교육, 홍보 등 사무관리비(참고)  
· 10개면 × 302,400원 = 3,024천원

## ③ 편성 필요성 및 증감사유

- 임업직불금 지급을 통한 임업인 소득안정과 공익 증진에 기여
- 직불금의 체계적 지급·관리와 홍보 강화로 부정수급 근절

## 참고

## 2024년 임업직불제 사업관리 및 이행점검 재배정계획(안)

(단위 : 원)

연번	재배정기관	통 계 목	재배정액	비고
	총 계		6,365,000	
	소 계		3,341,000	
1	장 군 면	기간제근로자보수 (101-04)	1,670,500	
2	전 의 면	기간제근로자보수 (101-04)	1,670,500	
	소 계		3,024,000	
1	금 남 면	사무관리비 (201-01)	302,400	
2	부 강 면	사무관리비 (201-01)	302,400	
3	전 의 면	사무관리비 (201-01)	302,400	
4	장 군 면	사무관리비 (201-01)	302,400	
5	조 치 원 읍	사무관리비 (201-01)	302,400	
6	연 동 면	사무관리비 (201-01)	302,400	
7	전 동 면	사무관리비 (201-01)	302,400	
8	소 정 면	사무관리비 (201-01)	302,400	
9	연 서 면	사무관리비 (201-01)	302,400	
10	연 기 면	사무관리비 (201-01)	302,400	

## 6

## 임업직불금 지급(계속)

예산안 : 160쪽, 담당자 : 이해지

산림경영팀장 전미옥 (☎300-4411)

## ① 편성요구액

(단위:천원)

편 성 목 (통계목)		2021년	2022년	2023년	2024년 예산액			2025년 이 후
					계	기정액	추경편성	
기타보상금 (임업직불금)	예산액	-	304,760	217,510	218,504	-	218,504	218,504
	지출액	-	251,876	217,276	-	-		

## ② 편성사유

## ① 사업개요

- 사업구분 : 국고보조
- 사업내용 : 임업·산림 공익직접지불금 사업
- 사업기간 : 2024.1.1~2024.12.31
- 사 업 비 : 218,504천원(국비 100%)
- 추진근거 : 임업·산림 공익기능 증진을 위한 직접지불제도 운영에 관한 법률 제6조
- 사전절차이행여부

구 분	중기지방재정계획	지방재정영향평가	투자심사	공유재산관리계획	정수물품승인	지방보조금	연구용역	행사·축제	민간위탁	출자·출연금
대상/비대상	대상	비대상	비대상	비대상	비대상	비대상	비대상	비대상	비대상	비대상
반영/미반영	반영	해당없음	해당없음	해당없음	해당없음	해당없음	해당없음	해당없음	해당없음	해당없음

## [중기재정 수요전망 (단위 : 천원)]

- ('24) 218,504 ('25) 218,504 ('26) 218,504 ('27) 218,504 ('28) 218,504

## ② 추경내용 및 산출근거

- 임업·산림 공익직접지불금 지급 218,504천원(국비100%)
  - 2,207,000원('23년 지급액 평균) × 99명 = 218,504,000원
  - ※ 신청면적 및 기준에 따라 농가당 실지급액이 다를 수 있음.

## ③ 편성 필요성 및 증감사유

- 임업직불금 지급을 통한 임업인 소득안정과 공익 증진에 기여
- 직불금의 체계적 지급·관리와 홍보 강화로 부정수급 근절

#### ④ 참고자료

○ 임업직불금 종류별 지급단가

구분			구간	지급단가(송이 외)	사례
임산물 생산업 직불금	소규모임가		1구간(0.1만㎡ 이상~10만㎡ 이하)	62만 원/만㎡	
	면적 직불금	송이 외 품목	1구간(0.1만㎡ 이상~2만㎡ 이하)	94만원/만㎡	-면적 0.5만㎡ ⇒ 47만 원 -면적 5만㎡ ⇒ 434만 원 -면적 10만㎡ ⇒ 796만 원 -면적 30만㎡ ⇒ 2,196만 원
			2구간(2만㎡ 초과~6만㎡ 이하)	82만원/만㎡	
			3구간(6만㎡ 초과)	70만원/만㎡	
	송이	1구간(0.1만㎡ 이상~10만㎡ 이하)	62만 원/만㎡		
		2구간(10만㎡ 초과~20만㎡ 이하)	47만 원/만㎡		
		3구간(20만㎡ 초과)	32만 원/만㎡		
육림업직불금			1구간(3만㎡ 이상~10만㎡ 이하)	62만원/만㎡	
			2구간(10만㎡ 초과~20만㎡ 이하)	47만원/만㎡	
			3구간(20만㎡ 초과)	32만원/만㎡	

산불예방, 숲을 키우는 가장 쉬운 실천입니다.



산 림 청

 파시, 평안민국!  
 새로운 국민의 약속

 수신 수신자 참조  
 (경유)

제목 2024년도 지방자치단체 보조사업 예산(기금)안 통지(가내시) 결과 알림

1. 귀 기관의 무궁한 발전을 기원합니다.
  2. 2024년도 지방자치단체 국고보조금 예산(기금)안에 대해 「보조금 관리에 관한 법률」 제12조 제1항에 따라 보조금통합관리망(e나라도움)으로 통지(가내시)하고, 그 결과를 불임과 같이 알려드리니, 지방비 편성 등에 참고하시기 바랍니다.  
 o 산림재해대책비, 긴급벌채비 및 공모사업 등에 한해 유보
- 불임 1. 2024년 지자체 보조금 세부사업별 예산안(가내시) 시도별 현황 1부.  
 2. 2024년 지자체 보조사업 세부(내역)사업별 현황 1부. 끝.

산 림 청 장

수신자 서울특별시(자연생태과장), 산지방재과장, 부산광역시(산림녹지과장), 대구광역시(산림녹지과장), 광주광역시(녹지정책과장), 울산광역시(녹지공원과장), 태화강국가정원과장, 세종특별자치시(산림공원과장), 충청북도지사(산림녹지과장), 충청남도지사(산림자원과장), 전라북도지사(산림녹지과장), 경상북도지사(산림자원과장), 산림산업관광과장, 경상남도지사(산림관리과장), 산림휴양과장, 인천광역시(녹지정책과장), 강원도지사(산림녹지과장), 대전광역시(산림녹지과장), 도시공원과장, 경기도지사(산림녹지과장), 정원산업과장, 강원특별자치도지사(산림정책과장), 산림관리과장, 전라남도동부지역본부(산림자원과장), 산림휴양과장, 제주특별자치도지사(산림녹지과장)

 임업사무관 남수미 기획재정담당 전결 2023. 9. 19.  
 관 이종삼

협조자

시행 기획재정담당관실-3875 (2023. 9. 19.) 접수 산림공원과-20367 (2023. 9. 19.)

우 35208 대전광역시 서구 청사로 189, 기획재정담당관실 (둔산동, 정부대전청사) 1동 산림청 / http://www.forest.go.kr

전화번호 042-481-4066 팩스번호 042-472-3221 / nm1124@korea.kr / 비공개

"숲으로 잘사는 산림 르네상스 시대"

1. 사업명 : 임업·산림 공익직접지불사업												
구분	회계	소관	부문	단위사업	사업명(세부사업)	비목	사업내역					
명칭	농특	산림청	임업산촌	임업정책지원 지원	임업·산림 공익직접지불금	자치단체경상보조	임업직접지불금 지급 및 사업관리					
CODE	15	48	102	1538	300	330-01	임업직접지불금 지급 및 사업관리					
※ 사업시행주체 : 시·군·구			※ 사업실행 자치단체 : 75개시, 82개군			※ 기준보조율 : 100%						
2. 시·도별 보조금 예산(안) 통지내역												
(단위 : ha, 사업비:천원)												
구분	사업명	사업비계	2023년 본예산			2024년 예산(안)						
			국고보조금	순지방비	재정융자금	자부담기타	사업명	사업비계	국고보조금	순지방비	재정융자금	자부담기타
합계	-	47,860,000	47,860,000	-	-	-	-	55,810,000	55,810,000	-	-	-
서울	-	-	-	-	-	-	-	-	-	-	-	-
부산	-	2,378	2,378	-	-	-	-	3,478	3,478	-	-	-
대구	-	154,027	154,027	-	-	-	-	154,027	154,027	-	-	-
인천	-	50,387	50,387	-	-	-	-	53,032	53,032	-	-	-
광주	-	9,057	9,057	-	-	-	-	9,657	9,657	-	-	-
대전	-	36,742	36,742	-	-	-	-	37,497	37,497	-	-	-
울산	-	31,170	31,170	-	-	-	-	31,780	31,780	-	-	-
경기	-	1,009,636	1,009,636	-	-	-	-	1,245,311	1,245,311	-	-	-
강원	-	4,361,884	4,361,884	-	-	-	-	5,384,182	5,384,182	-	-	-
충북	-	2,717,753	2,717,753	-	-	-	-	3,331,979	3,331,979	-	-	-
충남	-	11,687,654	11,687,654	-	-	-	-	13,044,361	13,044,361	-	-	-
전북	-	3,891,198	3,891,198	-	-	-	-	4,693,209	4,693,209	-	-	-
전남	-	8,660,129	8,660,129	-	-	-	-	9,917,845	9,917,845	-	-	-
경북	-	6,453,821	6,453,821	-	-	-	-	7,818,425	7,818,425	-	-	-
경남	-	8,513,930	8,513,930	-	-	-	-	9,805,136	9,805,136	-	-	-
제주	-	55,212	55,212	-	-	-	-	55,212	55,212	-	-	-
세종	-	225,022	225,022	-	-	-	-	224,869	224,869	-	-	-
산림청	-	-	-	-	-	-	-	-	-	-	-	-

1 페이지

1. 내역사업명 : 직접지불금 지급												
구분	회계	소관	부문	단위사업	사업명(세부사업)	비목	사업내역					
명칭	농특	산림청	임업산촌	임업정책지원 지원	임업·산림 공익직접지불금	자치단체경상보조	임업직접지불금 지급					
CODE	15	48	102	1538	300	330-01	임업직접지불금 지급					
※ 사업시행주체 : 시·군·구			※ 사업실행 자치단체 : 75개시, 82개군			※ 기준보조율 : 100%						
2. 시·도별 보조금 예산(안) 통지내역												
(단위 : ha, 사업비:천원)												
시·도명	사업명	사업비계	2023년 본예산			2024년 예산(안)						
			국고보조금	순지방비	재정융자금	자부담기타	사업명	사업비계	국고보조금	순지방비	재정융자금	자부담기타
합계	-	46,809,000	46,809,000	-	-	-	-	54,447,000	54,447,000	-	-	-
서울	-	-	-	-	-	-	-	-	-	-	-	-
부산	-	2,378	2,378	-	-	-	-	2,378	2,378	-	-	-
대구	-	152,927	152,927	-	-	-	-	152,927	152,927	-	-	-
인천	-	49,287	49,287	-	-	-	-	49,287	49,287	-	-	-
광주	-	7,957	7,957	-	-	-	-	8,557	8,557	-	-	-
대전	-	35,642	35,642	-	-	-	-	36,397	36,397	-	-	-
울산	-	30,070	30,070	-	-	-	-	30,680	30,680	-	-	-
경기	-	991,240	991,240	-	-	-	-	1,216,589	1,216,589	-	-	-
강원	-	4,282,930	4,282,930	-	-	-	-	5,280,313	5,280,313	-	-	-
충북	-	2,664,095	2,664,095	-	-	-	-	3,270,043	3,270,043	-	-	-
충남	-	11,459,779	11,459,779	-	-	-	-	12,757,945	12,757,945	-	-	-
전북	-	3,798,575	3,798,575	-	-	-	-	4,568,855	4,568,855	-	-	-
전남	-	8,451,077	8,451,077	-	-	-	-	9,641,430	9,641,430	-	-	-
경북	-	6,323,041	6,323,041	-	-	-	-	7,646,253	7,646,253	-	-	-
경남	-	8,289,590	8,289,590	-	-	-	-	9,512,730	9,512,730	-	-	-
제주	-	51,908	51,908	-	-	-	-	54,112	54,112	-	-	-
세종	-	218,504	218,504	-	-	-	-	218,504	218,504	-	-	-
산림청	-	-	-	-	-	-	-	-	-	-	-	-

1 페이지

1. 내역사업명 : 이행점검 및 사업관리												
구분	회계	소관	부문	단위사업	사업명(세부사업)	비목	사업내역					
명칭	농특	산림청	임업산촌	임업정책지원 지원	임업·산림 공익직접지불금	자치단체경상보조	이행점검 및 사업관리					
CODE	15	48	102	1538	300	330-01	이행점검 및 사업관리					
※ 사업시행주체 : 시·군·구			※ 사업실행 자치단체 : 75개시, 82개군			※ 기준보조율 : 100%						
2. 시·도별 보조금 예산(안) 통지내역												
(단위 : ha, 사업비:천원)												
시·도명	사업명	사업비계	2023년 본예산			2024년 예산(안)						
			국고보조금	순지방비	재정융자금	자부담기타	사업명	사업비계	국고보조금	순지방비	재정융자금	자부담기타
합계	-	1,051,000	1,051,000	-	-	-	-	1,363,000	1,363,000	-	-	-
서울	-	-	-	-	-	-	-	-	-	-	-	-
부산	-	-	-	-	-	-	-	1,100	1,100	-	-	-
대구	-	1,100	1,100	-	-	-	-	1,100	1,100	-	-	-
인천	-	1,100	1,100	-	-	-	-	3,745	3,745	-	-	-
광주	-	1,100	1,100	-	-	-	-	1,100	1,100	-	-	-
대전	-	1,100	1,100	-	-	-	-	1,100	1,100	-	-	-
울산	-	1,100	1,100	-	-	-	-	1,100	1,100	-	-	-
경기	-	18,396	18,396	-	-	-	-	28,722	28,722	-	-	-
강원	-	78,954	78,954	-	-	-	-	103,869	103,869	-	-	-
충북	-	53,658	53,658	-	-	-	-	61,936	61,936	-	-	-
충남	-	227,875	227,875	-	-	-	-	286,416	286,416	-	-	-
전북	-	92,623	92,623	-	-	-	-	124,354	124,354	-	-	-
전남	-	209,052	209,052	-	-	-	-	276,415	276,415	-	-	-
경북	-	130,780	130,780	-	-	-	-	172,172	172,172	-	-	-
경남	-	224,340	224,340	-	-	-	-	292,406	292,406	-	-	-
제주	-	3,304	3,304	-	-	-	-	1,100	1,100	-	-	-
세종	-	6,518	6,518	-	-	-	-	6,365	6,365	-	-	-
산림청	-	-	-	-	-	-	-	-	-	-	-	-



## 7

## 임산물 유기질비료 지원사업(신규)

예산안 : 160쪽, 담당자 : 이해지

산림경영팀장 전미옥 (☎300-4411)

## ① 편성요구액

(단위:천원)

편 성 목 (통계목)		2021년	2022년	2023년	2024년 예산액			2025년 이 후
					계	기정액	추경편성	
민간자본이전 (자체이전)	예산액	-	-	-	-	20,000		
	지출액	-	-	-	-	-	△20,000	20,000

## ② 편성사유

## ① 사업개요

- 사업구분 : 자체
- 사업내용 : 밤재배농가의 소득증대 및 사유림 경영활성화를 위하여 친환경 임산물 재배를 위한 유기질 비료지원
- 사업기간 : 2024.1.1~2024.12.31
- 사 업 비 : 0원
- 추진근거 : 「임업 및 산촌 진흥 촉진에 관한 법률」 제4조, 제8조
- 사전절차이행여부

구 분	중기지방재정계획	지방재정영향평가	투자심사	공유재산관리계획	정수물품승인	지방보조금	연구용역	행사·축제	민간위탁	출자·출연금
대상/비대상	대상	비대상	비대상	비대상	비대상	대상	비대상	비대상	비대상	비대상
반영/미반영	반영	해당없음	해당없음	해당없음	해당없음	반영	해당없음	해당없음	해당없음	해당없음

## [중기재정 수요전망 (단위 : 천원)]

- ('24) - ('25) 20,000 ('26) 20,000 ('27) 20,000 ('28) 20,000

## ② 요구내용 및 산출근거

- 유기질비료 지원
- (당초) 2,000원 × 10,000포 = 20,000천원 → (변경) 2,000원 × 0포 = 0원
- \* 산림소득분야 사업시행지침에 따라 정액보조 2,000원

## ③ 편성 필요성 및 증감사유

- 밤재배 농가의 사업량 신청 감소 및 취소에 따른 사업비 불용 예상
- 중앙부처(산림청) 사업량 증가(7,000포→27,420포)에 따라 친환경임산물재배관리(국비보조) 사업으로 신청농가 전체에 비료 지원 가능함에 따라 자체(예산) 감액

## 8

## 가로수 관리(계속)

예산안 : 161쪽, 담당자 : 박시완, 양창원, 최희원 가로수팀장 여석환 (☎300-4441)

## 1 편성요구액

(단위:천원)

편성목 (통계목)		2021년	2022년	2023년	2024년 예산액		추경편성	2025년 이 후
					계	기정액		
계	예산액	3,891,560	4,090,405	4,638,170	3,170,448	3,360,448	△190,000	3,255,261
	지출액	3,698,364	3,982,465	4,463,016	-	-		
인건비	예산액	100,000	138,000	181,500	171,788	171,788	-	176,942
	지출액	91,959	104,795	166,851	-	-		
일반운영비 (사무관리비)	예산액	9,260	11,845	9,600	3,060	10,260	△7,200	3,152
	지출액	9,145	8,195	6,530	-	-		
일반운영비 (공공운영비)	예산액	7,000	10,000	13,700	8,910	8,910	-	9,177
	지출액	6,501	9,988	12,699	-	-		
여비	예산액	4,530	6,170	4,120	2,490	2,490	-	2,564
	지출액	3,110	3,075	2,954	-	-		
재료비	예산액	20,000	20,000	18,000	21,600	14,400	7,200	22,248
	지출액	19,786	19,968	17,983	-	-		
시설비및부대비 (시설비)	예산액	3,725,770	3,860,390	4,378,250	2,962,600	3,152,600	△190,000	3,041,178
	지출액	3,542,864	3,796,826	4,224,498	-	-		
자산취득비	예산액	25,000	44,000	33,000	-	-	-	-
	지출액	24,999	39,618	31,501	-	-		

## 2 편성사유

## ① 사업개요

- 사업구분 : 자체
- 사업내용 : 가로수 조성 및 관리
- 사업기간 : 2024.1.~2024.12.
- 사업비 : 3,170,448천원(시비 100%)
- 사전절차이행여부

구분	중기지방재정계획	지방재정영향평가	투자심사	공유재산관리계획	정수물품승인	지방보조금	연구용역	행사·축제	민간위탁	출자·출연금
대상/비대상	대상	비대상	비대상	비대상	비대상	비대상	비대상	비대상	비대상	비대상
반영/미반영	반영	해당없음	해당없음	해당없음	해당없음	해당없음	해당없음	해당없음	해당없음	해당없음

[중기재정 수요전망 (단위 : 천원)]

- ('24) 3,170,448 ('25) 3,255,261 ('26) 3,352,919 ('27) 3,453,507 ('28) 3,557,112

## ② 추경내용 및 산출근거

- 가로수 사업비 절감을 위한 시설비 190,000천원 감액 요구
- 가로수 차량임차비 7,200천원 감액 및 가로수돌보미 운영을 위한 재료비 7,200천원 증액 요구 ※514천원 × 14개동 = 7,200천원

## ③ 편성 필요성 및 증감사유

- 가로수 관리 사업비 절감 및 가로수돌보미 운영을 위한 재료비 증액

## 9

## 숲길조성관리(계속)

예산안 : 161쪽, 담당자 : 선택수

녹지조경팀장 이성용 (☎300-4481)

## ① 편성요구액

(단위:천원)

편성목 (통계목)		2021년	2022년	2023년	2024년 예산액			2025년 이후
					계	기정액	추경편성	
계	예산액	1,653,000	1,000,000	450,000	143,000	272,000	△129,000	495,540
	지출액	1,536,723	919,304	61,445				
시설비및부대비 (시설비)	예산액	1,648,000	995,000	447,000	140,000	269,000	△129,000	492,540
	지출액	1,534,983	918,803	61,325				
시설비및부대비 (시설부대비)	예산액	5,000	5,000	3,000	3,000	3,000	-	3,000
	지출액	1,740	501	120				

## ② 편성사유

## ① 사업개요

- 사업구분 : 자체(전환사업)
- 사업내용 : 세종시계 둘레길 시설보완 및 정비
- 사업기간 : 2024.1.1~2024.12.31
- 사업비 : 143,000천원(시비 100%)
- 추진근거 : 「산림문화·휴양에 관한 법률」 제23조, 제23조의2
- 사전절차이행여부

구분	중기지방 재정계획	지방재정 영향평가	투자심사	공유재산 관리계획	정수물품 승인	지방 보조금	연구용역	행사· 축제	민간 위탁	출자· 출연금
대상/비대상	대상	비대상	비대상	비대상	비대상	비대상	비대상	비대상	비대상	비대상
반영/미반영	반영	해당없음	미반영	미반영	미반영	미반영	미반영	미반영	미반영	미반영

## [중기재정 수요전망 (단위 : 천원)]

- ('24) 143,000 ('25) 495,540 ('26) 523,222 ('27) 545,926 ('28) 573,072

## [연차별 투자계획]

(단위 : 천원)

구 분	총사업비	2022년 이전	2023년				2024년 예산안 (C)	2025년	2026년	2027년 이후
			계 (A+B)	당초 (A)	추경(B)					
					1회	2회				
계	8,081,370	(5,594,772)	(450,000)	(450,000)	0	0	143,000	495,540	523,222	545,926
국 비	626,686	626,686	0	0	0	0	0	0	0	0
시 비	7,454,684	4,968,086	450,000	450,000	0	0	143,000	495,540	523,222	545,926
기 타	0	0	0	0	0	0	0	0	0	0

## ② 요구내용 및 산출근거

- 세종시계 둘레길(158.6km) 주요 랜드마크 시설 사업예산 삭감
  - 전망데크, 포토존, 목계단, 안전로프, 맨발보행시설, 세족시설 등 조성 : 140,000,000원

## ③ 편성 필요성 및 증감사유

- 세종시계 둘레길 시설보완 및 정비 사업비 절감을 위해 사업비 감액 후 연차별 정비계획에 반영하여 추진

예산안 : 161쪽, 담당자 : 유의동 녹지조경담당 이성용 (☎300-4481)

## ① 편성요구액

(단위:천원)

편 성 목 (통계목)		2021년	2022년	2023년	2024년 예산안			2025년 이 후
					계	기정액	추경편성	
계	예산액	10,000,000	5,400,000	900,000	9,820,000	9,820,000	-	400,000
	지출액	9,916,350	4,286,468	347,235				
시설비 및 부대비 (시설비)	예산액	9,855,500	5,257,000	897,000	9,690,000	9,690,000	-	400,000
	지출액	9,780,560	4,236,706	346,235				
시설비 및 부대비 (감리비)	예산액	142,000	138,000	-	127,000	127,000	-	
	지출액	133,290	49,122	-				
시설비 및 부대비 (시설부대비)	예산액	2,500	5,000	3,000	3,000	3,000	-	-
	지출액	2,500	640	1,000				

## ② 편성사유

## ① 사업개요

- 사업구분 : 균특보조, 자체
- 사업내용 : 도시 바람길숲 조성사업 및 유지관리
- 사업기간 : 2024.1.1~2024.12.31
- 사 업 비 : 9,820,000천원(국비 4,750,000천원 시비 5,070,000천원)
- 추진근거 : 「도시숲 등의 조성 및 관리에 관한 법률」 제11조, 제20조
- 사전절차이행여부

구 분	중기지방 재정계획	지방재정 영향평가	투자심사	공유재산 관리계획	정수물품 승인	지방 보조금	연구용역	행사· 축제	민간 위탁	출자· 출연금
대상/비대상	대상	비대상	대상	비대상	비대상	비대상	비대상	비대상	비대상	비대상
반영/미반영	반영	해당없음	반영	해당없음	해당없음	해당없음	해당없음	해당없음	해당없음	해당없음

[중기재정 수요전망 (단위 : 천원)]

- ('24) 9,820,000 ('25) 400,000 ('26) 400,000 ('27) 400,000

[연차별 투자계획]

(단위 : 천원)

구 분	총사업비	2022년 이전	2023년				2024년 예산안 (C)	2025년	2026년	2027년 이후
			계 (A+B)	당 초 (A)	추 경(B)					
					1회	2회				
계	28,400,000	16,400,000	900,000	900,000	0	0	9,820,000	400,000	400,000	400,000
국 비	13,000,000	8,000,000	250,000	250,000	-	-	4,750,000	-	-	-
시 비	12,400,000	5,400,000	650,000	650,000	-	-	320,000	400,000	400,000	400,000
지방채	3,000,000	3,000,000	-	-	-	-	4,750,000	-	-	-

## ② 추정내용 및 산출근거

- 시 재정상황에 따라 도시 바람길숲 조성비 중 자체재원을 지방채로 전환
- 도시 바람길숲 조성사업(보완사업) 조성비 9,500,000천원 요구(국비50%, 지방채50%)
  - 산림청 사업계획에 따라 보완사업 총사업비 10,000,000천원 배정
  - ('23년) 설계용역 500,000천원, ('24년) 조성사업 9,500,000천원
- 도시 바람길숲 조성사업 등 '21~'23년 사업지 유지관리비 320,000천원 요구(시비100%)
  - 교목 8,573주, 관목 14,790㎡ 및 지피초화 5,590㎡ : 관수(3회), 제초(3회) 반영
  - 교목·관목·지피 관수 : 80,000,000원/회 × 3회 = 240,000,000원
  - 관목·지피 제초 : 1,310원/㎡ × 20,380㎡ × 3회 = 80,093,400원

## ③ 편성 필요성 및 증감사유

- 도심 내 미세먼지 저감, 도시열섬현상 완화, 탄소흡수원 확보 등 기후변화에 대비하고, 녹지공간 정비를 통한 경관개선 및 휴식장소 제공으로 세종시민의 생활환경 개선

## 참고1

## 도시 바람길숲 조성사업 추진현황

### □ 사업 개요

- (목적) 도시 지역 내 미세먼지 차단 및 열섬현상 완화를 위해 외곽 산림의 맑은 공기를 도심으로 유도하는 바람길숲 조성
- (기간/대상지) '20년~'25년(6년) / 조치원읍 및 동지역 일원
- (총사업비) 260억(국비50%, 시비50%)
  - ※ '20년 신규사업(160억원) 배정 ➡ 설계('20년/10억원), 시공('21~'22년/150억원)
  - ※ '23년 보완사업(100억원) 배정 ➡ 설계('23년/5억원), 시공('24년/95억원)
- (사업내용) 도시 외곽산림, 가로수, 공원·녹지, 하천 등 도시숲 네트워크 구축
  - 미세먼지, 열환경에 취약한 대상지 선정 및 바람길 분석 결과에 따라 수목 식재

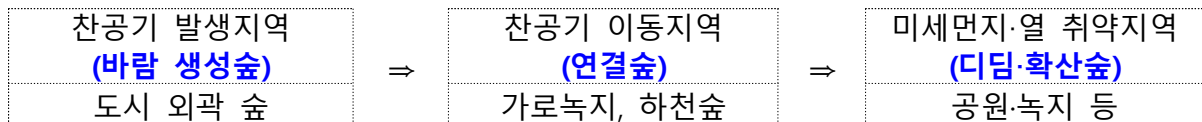

### □ 추진사항 및 계획

- '21년(4건)~'22년(3건) 도시 바람길숲 조성사업 완료('23.6.)
- '23년 도시 바람길숲 보완사업 실시설계 실시 중(~'24.5.)
- '24년 도시 바람길숲 보완사업 조성공사 추진('24.5.~12.)

## 11

## 무궁화도시 정책개발 및 육성(계속)

예산안 : 162쪽, 담당자 : 문은지

녹지조경팀장 이성용 (☎300-4481)

## ① 편성요구액

(단위:천원)

편성목 (통계목)		2021년	2022년	2023년	2024년 예산액		2025년 이후
					계	기정액 추경편성	
계	예산액	17,760	20,570	16,780	2,550	13,080 △10,530	13,740
	지출액	16,150	19,323	2,313			
일반운영비 (사무관리비)	예산액	14,400	14,400	13,100	-	10,530 △10,530	11,060
	지출액	14,400	13,403	-			
여비 (국내여비)	예산액	3,360	6,170	3,680	2,550	2,550 -	2,680
	지출액	1,750	5,920	2,313			

## ② 편성사유

## ① 사업개요

- 사업구분 : 자체
- 사업내용 : 무궁화도시 사업관련 홍보, 시민교육 등 추진
- 사업기간 : 2024.1.1~2024.12.31
- 사업비 : 2,550천원(시비 100%)
- 추진근거 : 「세종특별자치시 무궁화도시 조성 및 지원에 관한 조례」 제5조, 제7조의3
- 사전절차이행여부

구분	중기지방재정계획	지방재정영향평가	투자심사	공유재산관리계획	정수물품승인	지방보조금	연구용역	행사·축제	민간위탁	출자·출연금
대상/비대상	대상	비대상	비대상	비대상	비대상	비대상	비대상	비대상	비대상	비대상
반영/미반영	반영	해당없음	미반영	미반영	미반영	미반영	미반영	미반영	미반영	미반영

## [중기재정 수요전망 (단위 : 천원)]

- ('24) 2,550 ('25) 13,740 ('26) 14,427 ('27) 15,148 ('28) 15,905

## ② 요구내용 및 산출근거

- 무궁화도시 정책개발 홍보기념품, 교육재료 등 전액 삭감 요구
  - 홍보기념품 1종 제작, 교육재료 구입 : 전액 삭감
  - 무궁화도시 홍보, 책자, 리플렛, 사무용품 등 소모품 구입 : 전액 삭감
  - 국내여비 20,000원 × 4명 × 31.87일 ≒ 2,550,000원

## ③ 편성 필요성 및 증감사유

- 무궁화도시 조성을 위한 시책홍보, 시민 교육, 참여형 사업 추진 등을 위한 사무관리비 예산 삭감

## 12

## 무궁화도시 기반구축(계속)

예산안 : 162쪽, 담당자 : 문은지

녹지조경팀장 이성용 (☎300-4481)

## ① 편성요구액

(단위:천원)

편성목 (통계목)		2021년	2022년	2023년	2024년		2025년
					계	기정액	추경편성 이 후
계	예산액	285,000	285,000	412,400	30,960	94,960	△64,000
	지출액	269,767	277,637	246,063			
일반운영비 (사무관리비)	예산액	12,000	12,000	11,400	10,260	10,260	-
	지출액	8,404	11,965	6,194			
일반운영비 (공공운영비)	예산액	3,000	3,000	3,000	2,700	2,700	-
	지출액	1,905	2,957	2,250			
재료비 (재료비)	예산액	120,000	120,000	108,000	18,000	54,500	△36,500
	지출액	117,040	118,759	77,972			
시설비및부대비 (시설비)	예산액	150,000	150,000	290,000	-	27,500	△27,500
	지출액	142,418	143,956	159,647			

## ② 편성사유

## ① 사업개요

- 사업구분 : 자체
- 사업내용 : 읍·면·동별 계절꽃, 무궁화 식재관리·양묘사업, 산림공원관리
- 사업기간 : 2024.1.1~2024.12.31
- 사업비 : 30,960천원(시비 100%)
- 추진근거 : 「세종특별자치시 무궁화도시 조성 및 지원에 관한 조례」 제5조, 제7조의3, 「산림문화·휴양에 관한 법률」 제20조, 제23조의 2
- 사전절차이행여부

구분	중기지방재정계획	지방재정영향평가	투자심사	공유재산관리계획	정수물품승인	지방보조금	연구용역	행사·축제	민간위탁	출자·출연금
대상/비대상	대상	비대상	비대상	비대상	비대상	비대상	비대상	비대상	비대상	비대상
반영/미반영	반영	해당없음	미반영	미반영	미반영	미반영	미반영	미반영	미반영	미반영

## [중기재정 수요전망 (단위 : 천원)]

- ('24) 30,960 ('25) 854,700 ('26) 897,435 ('27) 942,306 ('28) 989,421

## ② 요구내용 및 산출근거

- 무궁화도시 기반구축 예산 삭감하여 30,960천원 요구
  - 양묘관련 지게차 및 차량 등 임차료 : 855,000원 × 12회 = 10,260,000원
  - 양묘관련 지게차 및 차량 등 유류비 : 270,000원 × 10월 = 2,700,000원
  - 무궁화, 비료, 농약, 잡자재 등 재료비 : 1,800,000원 × 10회 = 18,000,000원
  - 공원화사업 식물종자 등 재료비 : 전액 삭감
  - 공원화사업 식재지 조정공사비 등 시설비 : 전액 삭감

## ③ 편성 필요성 및 증감사유

- 무궁화도시 기반구축을 위한 양묘장 관리 재료비, 시설비 예산 절감을 위한 축소 예산



## 정원도시조성추진단



## 사 업 목 차

- 1. 미집행 녹지조성 지방채 이자상환 ..... 283
- 2. 세종 국제정원도시박람회 추진 ..... 284



## 1

## 미집행 녹지조성 지방채 이자상환(신규)

예산안 : 163쪽, 담당자 : 강경희

정원도시조성팀장 이덕주 (☎300-6861)

## 1 편성요구액

(단위:천원)

편 성 목 (통계목)		2021년	2022년	2023년	2024년 예산액		2025년 이 후
					계	기정액 추경편성	
차입금이자상환 (중앙정부차입금이자상환)	예산액	-	-	-	62,137	-	1,414,236
	지출액	-	-	-	-	62,137	

## 2 편성사유

## ① 사업개요

- 사업구분 : 자체
- 사업내용 : 미집행 녹지조성 지방채 이자상환  
※ 지방채 3,500백만원('24.4.1. 발행예정)
- 사업기간 : 2024.4.1~2039.12.31
- 사 업 비 : 62,137천원(시비 100%)
- 추진근거 : 「지방재정법」 제11조 및 같은 법 시행령 제7조
- 사전절차이행여부

구 분	중기지방재정계획	지방재정영향평가	투자심사	공유재산관리계획	정수물품승인	지방보조금	연구용역	행사·축제	민간위탁	출자·출연금
대상/비대상	대상	비대상	비대상	비대상	비대상	비대상	비대상	비대상	비대상	비대상
반영/미반영	반영	해당없음	해당없음	해당없음	해당없음	해당없음	해당없음	해당없음	해당없음	해당없음

## [중기재정 수요전망 (단위 : 천원)]

- ('24) 62,137 ('25) 140,000 ('26) 140,000 ('27) 140,000 ('28) 140,000

## ② 추경내용 및 산출근거

- 미집행 녹지조성 지방채 이자상환  
- 3,500,000,000원('24.4.1. 발행예정) × 4%(이율적용) × 162/365일\* ≒ 62,137,000원  
\* '24.4.1. 지방채를 발행할 경우 9월 9일에 이자를 지급하여야 하며 이자계산기간을 162일(4.1.~9.9.)로 산정함(「공공자금관리기금법 시행규칙」 제7조)  
※ 1분기 이율(3.887%), 이율은 분기별 변동될 수 있음

## ③ 편성 필요성

- 미집행 녹지 조성사업 부지 매입을 위해 발행한 지방채(35억원)에 대한 이자 상환

## 2

## 세종 국제정원도시박람회 추진(계속)

예산안 : 163쪽, 담당자 : 임주원

박람회조성팀장 조은성 (☎300-6891)

## 1 편성요구액

(단위:천원)

편 성 목 (통계목)		2021년	2022년	2023년	2024년 예산액			2025년 이 후
					계	기정액	추경편성	
계	예산액	-	-	-	258,000	158,000	100,000	39,542,000
	지출액	-	-	-	3,000	3,000		
일반운영비 (사무관리비)	예산액	-	-	-	8,000	8,000	-	39,542,000
	지출액	-	-	-	3,000	3,000		
연구개발비 (연구용역비)	예산액	-	-	-	150,000	150,000	-	39,542,000
	지출액	-	-	-	-	-		
시설비및부대비 (시설비)	예산액	-	-	-	100,000	-	100,000	
	지출액	-	-	-	-	-		

## 2 편성사유

## ① 사업개요

- 사업구분 : 자체
- 사업내용 : 2026 세종 국제정원도시박람회 상징 정원 조성 추진
  - 박람회 상징 정원 조성을 위한 국제 설계 공모 운영비 및 입상작 보상금
- 사업기간 : 2024.4.~2024.8.
- 사 업 비 : 100,000천원(시비 100%)
- 추진근거 : 「세종특별자치시 정원문화 조성 및 진흥에 관한 조례」 제18조,  
「수목원 및 정원의 조성 및 진흥에 관한 법률」 제18조의13
- 사전절차이행여부

구 분	중기지방 재정계획	지방재정 영향평가	투자심사	공유재산 관리계획	정수물품 승인	지방 보조금	연구용역	행사· 축제	민간 위탁	출자· 출연금
대상/비대상	대상	대상	대상	비대상	비대상	비대상	비대상	비대상	비대상	비대상
반영/미반영	반영	반영	심사중	해당없음	해당없음	해당없음	해당없음	해당없음	해당없음	해당없음

## [중기재정 수요전망 (단위 : 천원)]

- ('24) 4,500,000 ('25) 20,000,000 ('26) 15,300,000 ('27) 0 ('28) 0

[연차별 투자계획]

(단위 : 천원)

구 분	총사업비	기투자	당해연도	'25	'26	'27	'28 이후
계	39,800,000	0	4,500,000	20,000,000	15,300,000	0	0
국 비	0	0	0	0	0	0	0
시 비	39,800,000	0	4,500,000	20,000,000	15,300,000	0	0
기 타	0	0	0	0	0	0	0

② 추경내용 및 산출근거

- (시설비) 국제 설계 공모 관리용역비 50,000천원, 설계 공모 입상작 보상금 50,000천원  
- 상징 정원 조성 국제 설계공모 관리용역비 산출 내역(50,000천원)

구 분	예산액(천원)	비 고
합 계	50,000	
인건비	14,700	책임연구원(1인), 연구원(1인), 연구보조원(1인) / 5개월
경 비	27,000	심사 운영지원, 공모자료 제작·번역, 공모전 홍보, 성과집 제작 등
기 타	8,300	일반관리비, 이윤, 부가가치세 등

- 상징 정원 조성 국제 설계공모 입상작 보상금 산출 내역(50,000천원)  
· 총 예정사업비(공사비, 감리비, 부대비) 54억 원 × 10/1000 ≒ 50,000천원  
\* 관련 근거 : 「지방자치단체 입찰시 낙찰자 결정 기준」 제9장 설계공모 낙찰자 결정기준

③ 편성 필요성 및 증감사유

- (시설비) 박람회 종합실행계획을 바탕으로 물리적 사업 기간을 고려하여 필수적으로 소요되는 박람회 조성사업비 편성 요구

<박람회 상징 정원 조성 국제 지명 설계공모 운영>

- 박람회장 내 국내외 방문객들의 관심을 집중시킬 수 있는 상징 정원을 조성하여 성공적인 박람회 및 지속 가능한 관광 효과 창출
- 평면적인 박람회장(중앙공원)을 입체적으로 확장할 수 있는 전망형 정원 조형물을 통해 호수공원, 수목원 등 박람회장 전체를 관람하고 랜드아트 정원, 화훼 연출, 야간 경관과 정원 시설을 활용한 체험형 콘텐츠 도입
- 박람회장 중심부인 중앙공원 푸른 들판(면적 10,000㎡)에 배치하여 회장 내·외부에서 높은 시인성 및 접근성 확보
- 국내외 세계적인 정원작가가 참여하여 높은 홍보 효과와 관람객들의 눈높이를 충족시킬 독창적인 디자인 도출을 위해 국제 지명 설계 공모\* 추진

\* 관련근거 : 설계공모 시행에 관한 지침(국토부), 지방자치단체 입찰시 낙찰자 결정기준(행안부)

## □ 사업개요

- (사업명) 2026 세종 국제정원도시박람회 상징정원 조성
- (사업위치) 세종중앙공원 푸른들판 / (면적) 10,000m<sup>2</sup>
- (사업기간) 2024. 4. ~ 2026. 3. (약 2년 소요)
- (소요예산) 60억원(설계공모 및 설계비 5억원, 공사비 55억원)
  - ※ (설계 / '24년) 설계공모 1억원(市 편성) 및 설계용역비 4억원(조직위 편성)
  - (공사 / '25~'26년) 공사비 54.3억원, 감리비 0.6억원, 부대비 0.1억원

## □ 추진계획

- (기본방향) 100년 앞을 내다보는 '미래 정원'의 이미지화

- (디자인) 정원도시의 디자인적 접근, 미래수도의 상징을 담은 미래정원 콘셉트
- (정원시설) 최소 높이 30m 이상 전망 기능을 갖춘 조형물
- (수직동선) 나선형 경사로 등 보행형 동선 확보
- (랜드아트) 조형물과 수평적 조화를 이루는 정원 연출(야간경관 포함)

- (사업방식) 국제 지명설계 공모 후 시공사 선정
  - 세계적인 정원작가\*와 관련분야 전문가의 참여로 독창적인 디자인을 도출하여 박람회의 높은 홍보효과 기대

\* 작가는 조경가, 건축가, 미술작가 등 정원을 디자인할 수 있는 전문자격 보유

- (운영방법) 설계공모 관리용역을 통해 국제 설계 공모 업무 대행

※ 지자체에서 직접 수행(통·번역, 디자인, 작가 섭외 등)이 어려운 업무 지원

## □ 추진일정

- 조직위원회 출범 시기(8월)에 맞춰 시에서 설계공모 사전절차 이행

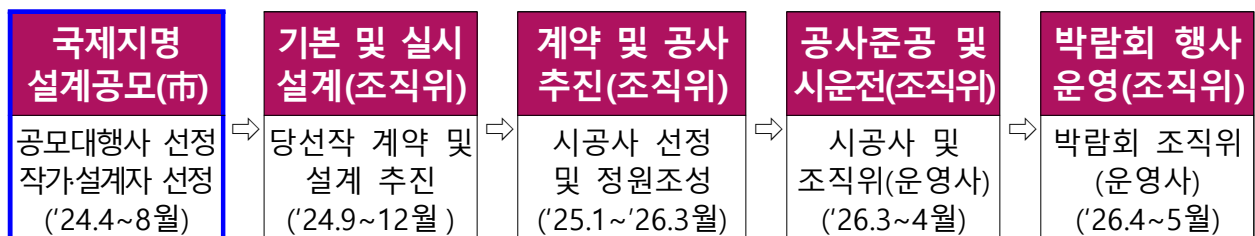



## □ 용역개요

- (용역명) 상징정원 조성 국제지명 설계공모 관리용역
- (용역기간) 2024. 4. ~ 2024. 8. (착수일로부터 5개월간)
- (용역비) 50,000천원(인건비 14,700천원, 경비 27,000천원, 기타 8,300천원)
- (계약방식) 협상에 의한 계약
- (과업목적) 국내·외 우수한 설계안 도출을 위한 공모 운영 지원

## □ 과업내용

- (사전준비) 발주처에서 구성한 공모운영위원회\* 운영을 통해 작가 추천·지명 및 선정 과정과 공모지침서 기준 마련·작성 등 지원
  - 공모지침서 및 과업지시서, 공고문 등 번역·디자인 등 포함
- \* 공모의 전반적인 운영의 자문·결정을 위한 자체 전문가 위원회(운영위원회)를 구성하여 지명방식 결정, 작가 추천/선정, 공모지침서 보완 등 추진
- (작가섭외) 위원회 추천 작가에게 공모 설명 및 참가 안내(5인 이상)
  - 지명 작가 공개 모집 시 공모 홍보 업무 등 포함
- (공모진행) 설계 공모 전반적인 절차에 대한 운영 지원
  - 응모자를 위한 제공자료 준비, 질의 답변자료 작성, 현장설명회 개최
  - 심사위원회 회의 개최 시 필요한 자료 작성 및 제공
  - 동시통역 등 해외 작가 또는 심사위원 참여를 고려한 회의 운영
  - 공개심사 시 온라인 플랫폼(유튜브) 등을 활용한 진행
- (성과보고) 작품집 제작(백서 형태) 및 전시회 등 운영

## □ 향후일정

- 설계공모 관리용역 협상에 의한 계약 발주('24.3 / 50,000천원)
- 용역 착수('24.4), 공모공고 및 당선작 선정('24.6~8), 설계계약('24.9 / 조직위)



# 농업기술센터



## 사 업 목 차

1. 농촌지도자회육성 지원 .....	293
2. 스마트농업 육성지원 .....	294
3. 농기계임대사업 .....	295
4. 노후농기계 대체 지원 .....	296



## 1

## 농촌지도자회육성 지원(계속)

예산안 : 176 쪽, 담당자 : 신동훈 인적개발팀장 최성욱 (☎301-2521)

## ① 편성요구액

(단위:천원)

편 성 목 (통계목)		2021년	2022년	2023년	2024년 예산액		2025년 이 후
					계	기정액 추경편성	
민간이전 (민간행사사업보조)	예산액	-	60,000	60,000	50,000	60,000	△10,000 60,000
	지출액	-	60,000	54,000	-	-	

## ② 편성사유

## ① 사업개요

- 사업구분 : 자체
- 사업내용 : 농업인 화합과 단결을 위한 농업인한마음대회 행사 개최
- 사업기간 : 2024.1.1~2024.12.31
- 사 업 비 : 50,000천원(시비100%)
- 추진근거 : 세종특별자치시 농업·농촌지원에 관한 조례 제6조제4항·제8항
- 사전절차이행여부

구 분	중기지방 재정계획	지방재정 영향평가	투자심사	공유재산 관리계획	정수물품 승인	지방 보조금	연구용역	행사· 축제	민간 위탁	출자· 출연금
대상/비대상	대상	비대상	비대상	비대상	비대상	대상	비대상	비대상	비대상	비대상
반영/미반영	반영	해당없음	해당없음	해당없음	해당없음	반영	해당없음	해당없음	해당없음	해당없음

## [중기재정 수요전망 (단위 : 천원)]

- ('24) 50,000 ('25) 60,000 ('26) 60,000 ('27) 60,000 ('28) 60,000

## ② 추경내용 및 산출근거

- 농업인한마음대회 행사 개최 : 10,000천원 감액

## ③ 편성 필요성 및 증감사유

- 관내 농업인단체 참여 행사로 보조사업비 절감

## 참고

## 농업인 한마음대회

- 사업규모 : 1단체 / 50,000천원(시비 100%)
- 사업내용 : 농업인의 날을 맞아 “세종시 농업인 한마음대회” 추진
  - 세종시 농업인 한마음 대회 개최 운영 지원
- 기대효과 : 농업인 긍지 자부심 고취, 각 농업인 단체 참여 사기 진작 도모

## 2

## 스마트농업 육성지원(계속)

예산안 : 177 쪽,

담당자 : 노현정

스마트농업팀장 이상윤 (☎301-2721)

## ① 편성요구액

(단위:천원)

편 성 목 ( 통계목 )		2021년	2022년	2023년	2024년 예산액			2025년 이 후
					계	기정액	추경편성	
계	예산액	-	110,000	82,000	55,000	105,000	△50,000	105,000
	지출액	-	108,467	71,709	-	-		
시설비및부대비 (시설비)	예산액	-	30,000	26,000	-	25,000	△25,000	25,000
	지출액	-	29,500	19,074	-	-		
자산취득비 (자산및물품취득비)	예산액	-	80,000	56,000	55,000	80,000	△25,000	80,000
	지출액	-	78,967	52,635	-	-		

## ② 편성사유

## ① 사업개요

- 사업구분 : 자체
- 사업내용 : 세종형(생산형) 스마트팜 조성
- 사업기간 : 2024.1.1~2024.12.31
- 사 업 비 : 55,000천원(시비100%)
- 추진근거 : 농촌진흥법 제2조제3호사목, 제16조, 농촌진흥법시행령 제2조제2항제6호  
스마트농업 육성 및 지원에 관한 법률
- 사전절차이행여부

구 분	중기지방 재정계획	지방재정 영향평가	투자심사	공유재산 관리계획	정수물품 승인	지방 보조금	연구용역	행사· 축제	민간 위탁	출자· 출연금
대상/비대상	대상	비대상	비대상	비대상	비대상	대상	비대상	비대상	비대상	비대상
반영/미반영	반영	해당없음	해당없음	해당없음	해당없음	반영	해당없음	해당없음	해당없음	해당없음

## [중기재정 수요전망 (단위 : 천원)]

- ('24) 55,000 ('25) 105,000 ('26) 110,000 ('27) 115,000 ('28) 120,000

## ② 추경내용 및 산출근거

- 시설비(세종형(생산형) 스마트팜 설치): 25,000천원 감액
- 자산및물품취득비(세종형(생산형) 스마트팜 구입): 25,000천원 감액

## ③ 편성 필요성 및 증감사유

- 시설비: 세종형(생산형) 스마트팜 설치 방법 변경(룸형→캐비닛형)
  - 캐비닛 형태의 수직형 스마트팜 설치 시 바닥 방수, 배수, 전기 등의 공사 불필요
- 자산및물품취득비: 세종형(생산형) 스마트팜 설치 방법 변경(룸형→캐비닛형)
  - 캐비닛 형태는 별도의 육묘 장치 및 공조시설 등 불필요



## 3

## 농기계임대사업(계속)

예산안 : 178 쪽,

담당자 : 이용식

농업기계팀장 김은수 (☎301-2530)

## 1 편성요구액

(단위:천원)

편 성 목 (통계목)		2021년	2022년	2023년	2024년 예산액			2025년 이 후
					계	기정액	추경편성	
계	예산액	31,940	129,090	160,000	10,450	170,450	△160,000	530,000
	지출액	31,474	128,997	159,978	201	201		
일반운영비 (사무관리비)	예산액	10,940	9,090	10,000	10,450	20,450	△10,000	30,000
	지출액	10,696	9,084	9,996	201	201		
자산취득비 (자산및물품취득비)	예산액	21,000	120,000	150,000	-	150,000	△150,000	500,000
	지출액	20,778	119,913	149,982	-	-		

## 2 편성사유

## ① 사업개요

- 사업구분 : 자체
- 사업내용 : 농기계임대사업소(4개소) 운영을 위한 임대농기계 구입 및 운영
- 사업기간 : 2024.1.1~2024.12.31
- 사업비 : 10,450천원(시비100%)
- 추진근거 : 농업기계화촉진법 제8조의2, 세종특별자치시 농기계임대사업 운영조례 제4조
- 사전절차이행여부

구분	중기지방재정계획	지방재정영향평가	투자심사	공유재산관리계획	정수물품승인	지방보조금	연구용역	행사·축제	민간위탁	출자·출연금
대상/비대상	대상	비대상	비대상	비대상	비대상	대상	비대상	비대상	비대상	비대상
반영/미반영	반영	해당없음	해당없음	해당없음	해당없음	해당없음	해당없음	해당없음	해당없음	해당없음

## [중기재정 수요전망 (단위 : 천원)]

- ('24) 10,450 ('25) 530,000 ('26) 530,000 ('27) 530,000 ('28) 530,000

## ② 추경내용 및 산출근거

- 사무관리비(농기계임대 배송서비스 시범 운영) : 10,000천원 감액
- 자산및물품취득비(노후 임대농기계 대체) : 150,000천원 감액

## ③ 편성 필요성 및 증감사유

- 노후 임대농기계 대체 : 노후장비 자체 수리 이용
- 농기계임대 배송서비스 시범 운영 : 농업정책과 예산 편성

## 4

## 노후농기계 대체 지원(신규)

예산안 : 178 쪽,

담당자 : 이용식

농기계팀장 김은수 (☎301-2530)

## 1 편성요구액

(단위:천원)

편 성 목 (통계목)		2021년	2022년	2023년	2024년 예산액			2025년 이 후
					계	기정액	추경편성	
자산취득비 (자산및물품취득비)	예산액	-	-	-	40,000	-	40,000	50,000
	지출액	-	-	-	-	-	-	-

## 2 편성사유

## ① 사업개요

- 사업구분 : 국고보조
- 사업내용 : 노후 농기계 대체(잔가지파쇄기) 구입
- 사업기간 : 2024.1.1~2024.12.31
- 사 업 비 : 40,000천원(국비 20,000천원 시비 20,000천원)
- 추진근거 : 농업기계화촉진법 제8조의 2, 세종시 농기계임대사업운영조례 제4조
- 사전절차이행여부

구 분	중기지방재정계획	지방재정영향평가	투자심사	공유재산관리계획	정수물품승인	지방보조금	연구용역	행사·축제	민간위탁	출자·출연금
대상/비대상	대상	비대상	비대상	비대상	비대상	비대상	비대상	비대상	비대상	비대상
반영/미반영	반영	해당없음	해당없음	해당없음	해당없음	해당없음	해당없음	해당없음	해당없음	해당없음

## [중기재정 수요전망 (단위 : 천원)]

- ('24) 40,000 ('25) 50,000 ('26) 60,000 ('27) 70,000 ('28) 80,000

## ② 추경내용 및 산출근거

- 사업내용 : 임대사업 운영을 위한 노후 농기계 대체(잔가지 파쇄기) 구입
- 10,000천원 × 4대 = 40,000천원(국비 50%, 시비 50%)

## ③ 편성 필요성 및 증감사유

- 농림부산물(잔가지 등) 파쇄 자원화를 위한 잔가지 파쇄기 임대 장비 교체 (현재 17대)
- 미세먼지 저감 및 산불 예방의 공익적 기능 달성 및 농가 경영비 절감
- 24년 1월부터 잔가지 파쇄기 연중 전면 무상 임대로 전환
- (개별 처리 농가 및 산림공원과 협력 관련 사업 추진 예정으로 장비 수요 증가 예상)

## ④ 참고자료

- 농림부 국비 예산 가내시 공문 아래 붙임(23. 10. 26일자)

## 참고 1 노후농기계 대체 지원 공문

청탁거절은 단호하게 청결실천은 당당하게



### 농림축산식품부



수신 수신자 참조

(경유)

제목 2024년 농기계임대 및 농기계등화장치 부착지원 사업비 가내시(안) 통보

1. 관련: 첨단기자재종자과-3371(2023.8.7.)호.
  2. 2024년 농기계임대 및 농기계등화장치 부착지원 사업비 가내시(안)을 붙임과 같이 통보하오니, 각 시·도는 예산확보 등 필요한 조치를 취하여 주시기 바랍니다.
- 붙임 1. 2024년 농기계임대 사업비 가내시(안) 1부.  
2. 2024년 농기계 등화장치 부착지원 사업비 가내시(안) 1부. 끝.

### 농림축산식품부장관

수신자 부산광역시청(농축산유통과장), 대구광역시청(농산유통과장), 인천광역시청(농축산과장), 광주광역시청(농업기술센터소장(미래농업과장)), 대전광역시청(농생명정책과장), 울산광역시청(농축산과장), 세종특별자치시청(특화자원과장), 경기도지사(친환경농업과장), 강원특별자치도지사(친환경농업과장), 충청북도지사(스마트농산과장), 충청남도지사(스마트농업과장), 전라북도지사(농산유통과장), 전라남도지사(식량원예과장), 경상북도지사(친환경농업과장), 경상남도지사(친환경농업과장), 제주특별자치도지사(식품산업과장)

주부관 **김민우** 사무관 **김남연** 첨단기자재총괄 2023. 10. 26.  
자과장 **한예림**

참조자

시행 첨단기자재종자과-4626 (2023. 10. 26.) 접수 특화자원과-1045 (2023. 10. 27.)

우 30110 세종특별자치시 다솜2로 94, (어진동) / <http://www.mafra.go.kr>

전화번호 044-201-1841 팩스번호 044-868-9172 / [kme11105@mail.go.kr](mailto:kme11105@mail.go.kr) / 비공개

힘차게 도약하는 농업 국민과 함께하는 농촌

# 2024년 농기계임대 사업비 가내시(안)

## □ 사업개요

○ (내용) 농기계 임대사업소의 임대농기계 보관창고 건축 및 임대 농기계 구입비 지원

○ (시행주체) 지방자치단체

○ ('24년 정부안(국비)) 30,940백만원(국비 50%, 지방비 50%\*)

\* 시·도와 시·군의 재정부담 비율은 「지방재정법」에 따름

\*\* 예산과목: 농어촌구조개선사업계정-농가경영안정-농업기계장비-농기계임대

## □ 시도별 배정(안)

(단위 : 백만원)

시·도	소계	농기계 임대사업소	주산지 일관기계화	노후농기계 대체
<b>계</b>	<b>30,940</b>	<b>6,750</b>	<b>15,450</b>	<b>8,740</b>
부산광역시	110	-	-	110
대구광역시	30	-	-	30
인천광역시	460	450	-	10
광주광역시	130	-	100	30
대전광역시	20	-	-	20
울산광역시	120	-	-	120
세종특별자치시	20	-	-	20
경기도	1,320	-	700	620
강원특별자치도	2,110	450	600	1,060
충청북도	2,240	900	600	740
충청남도	2,580	450	1,450	680
전라북도	2,860	450	1,400	1,010
전라남도	7,430	2,250	3,850	1,330
경상북도	6,650	1,350	3,500	1,800
경상남도	3,750	-	2,700	1,050
제주특별자치도	1,110	450	550	110

\* 지자체 수요조사 결과 및 농기계임대사업 평가 결과 등 감안하여 배정

## 참고 2 노후농기계 대체 지원 신청서



### 세종특별자치시농업기술센터



수신 농림축산식품부장관(첨단기자재종자과장)  
(경유)

제목 2024년 농기계임대사업 신청 자료 제출

첨단기자재종자과-95(2024.1.5.)호와 관련하여 「2024년 농기계임대사업 신청」 자료를 불임과 같이 제출합니다.

- 불임 1. 2024년 농기계임대 사업신청 계획서 1부.  
2. 2024년 농기계임대사업 신청서 1부. 끝.

### 세종특별자치시농업기술센터소장

주무관 **이종서** 농업기계담당 **김한수** 특화사업과 과장 2024. 1. 10.  
협조자 주무관 **최영우** 지원기획 담당 **서해진** 지도기획과장 **안봉현**  
시행 특화사업과-131 접수  
우 30048 세종특별자치시 연서면 일하천로 289, 세종특별자치시농업기술센터 / <http://www.sejong.go.kr>  
전화번호 044-301-2532 팩스번호 044-301-2539 / qazzaq7789@korea.kr / 대국민 공개

#### □ 2024년 농기계임대사업 신청 계획서(세종)

인원  
분점  
증설 이전

(단위:개소, 백만원)

시도	시군	소계				농기계 임대사업소					노후농기계 대체				노후농기계 대체(자율주행)				노후농기계 대체(파쇄기 구입)				비고
		사업량	소계	국비	지방비	사업량	소계	국비	지방비	비고	사업량	소계	국비	지방비	사업량	소계	국비	지방비	대수	소계	국비	지방비	
세종특별자치시	소계	4	4	2	2	-	-	-	-		-	-	-	-	-	-	-	-	4	4	2	2	
세종특별자치시	세종특별자치시	4	4	2	2		-				-				-				4	4	2	2	



## 공공건설사업소





## 사 업 목 차

1. 생활문화센터 조성 .....	305
2. 소정면 복합커뮤니티센터 건립사업 .....	307



## 1

## 생활문화센터 조성(계속)

예산안: 189쪽, 담당자: 최자연 시설1팀장 한진규 (☎301-4211)

## 1 편성요구액

(단위:천원)

편 성 목 (통계목)		2021년	2022년	2023년	2024년 예산액		2025년 이 후
					계	기정액 추경편성	
시설비및부대비 (시설비)	예산액	-	600,000	600,000	600,000	-	600,000
	지출액	-	600,000	600,000	-	-	

## 2 편성사유

## ① 사업개요

- 사업구분: 자체(지방이양 2단계 전환사업)
- 사업내용: 금남면 생활문화센터(금남면 복컴 건립사업의 일환)
- 사업기간: 2022.1.1~2024.12.31
- 사 업 비: 1,800,000천원(국비 300,000천원, 시비 900,000천원, 지역개발기금 600,000천원)
- 추진근거: 생활SOC 복합화 사업 선정
- 사전절차이행여부

구 분	중기지방 재정계획	지방재정 영향평가	투자심사	공유재산 관리계획	정수물품 승인	지방 보조금	연구용역	행사· 축제	민간 위탁	출자· 출연금
대상/비대상	대상	대상	대상	비대상	비대상	비대상	비대상	비대상	비대상	비대상
반영/미반영	반영	반영	반영	해당없음	해당없음	해당없음	해당없음	해당없음	해당없음	해당없음

[중기재정 수요전망 (단위 : 천원)]

- ('24) 600,000

[연차별 투자계획]

(단위 : 천원)

구 분	총사업비	기투자	당해연도	'25	'26	'27	'28 이후
계	1,800,000	1,200,000	600,000	-	-	-	-
국 비	300,000	300,000	-	-	-	-	-
시 비	900,000	900,000	-	-	-	-	-
기 타	600,000	-	600,000	-	-	-	-

## ② 추정내용 및 산출근거

- '22~'24년 총 사업비 1,800,000천원 중 '24년 사업비 분 600,000천원 요구

## ③ 편성 필요성 및 증감사유

- 생활SOC 복합화 사업을 통해 읍·면지역 실정에 맞는 생활문화시설 조성으로 주민 교류 촉진 및 삶의 질 향상과 생활권 활력 증진 제고
- '22년에는 군특 사업으로 600,000천원(국비 300,000천원, 시비 300,000천원)을 문화예술과에서 편성하여 우리소로 재배정
- '22.12월 지방이양 2단계 사업에 포함되어 국비지원이 종료됨에 따라 '23년 사업비분(600,000천원)까지는 문화예술과에서 시비로 편성 후 재배정
- '24년 예산부터는 공공건설사업소에서 직접 편성 필요(600,000천원)

연도		2022년	2023년	2024년
예산편성주체		문화예술과	문화예술과	공공건설사업소
재배정처		공공건설사업소	공공건설사업소	-
편성 금액	합계	600,000	600,000	600,000
	국비	300,000	-	-
	시비	300,000	600,000	-
	기타	-	-	600,000 (지역개발기금)

## 2

## 소정면 복합커뮤니티센터 건립사업(신규)

예산안: 191쪽, 담당자: 김범준 시설2팀장 김정호 (☎301-4221)

## ① 편성요구액

(단위:천원)

편 성 목 (통계목)		2021년	2022년	2023년	2024년 예산액			2025년 이 후
					계	기정액	추경편성	
시설비및부대비 (시설비)	예산액	-	-	-	685,000	700,000	△ 15,000	11,581,000
	지출액	-	-	-	-	-		

## ② 편성사유

## ① 사업개요

- 사업구분: 자체
- 사업내용: 주민 공동체 활성화 및 지역균형발전을 위한 복합커뮤니티센터 건립  
- 위치: 소정면 소정리 48번지, 규모: 연면적 2,700㎡
- 사업기간: 2024.4.1~2026.12.31
- 사 업 비: 13,600,000천원(시비100%) ※지방채 685,000천원 포함
- 사전절차이행여부

구 분	중기지방재정계획	지방재정영향평가	투자심사	공유재산관리계획	정수물품승인	지방보조금	연구용역	행사·축제	민간위탁	출자·출연금
대상/비대상	대상	비대상	대상	대상	비대상	비대상	비대상	비대상	비대상	비대상
반영/미반영	반영	해당없음	미반영	미반영	해당없음	해당없음	해당없음	해당없음	해당없음	해당없음

[중기재정 수요전망 (단위: 천원)]

- ('24) 685,000 ('25) 6,457,500 ('26) 6,457,500

[연차별 투자계획]

(단위 : 천원)

구 분	총사업비	기투자	당해연도	'25	'26	'27	'28 이후
계	13,600,000	-	685,000	6,457,500	6,457,500	-	-
국 비	-	-	-	-	-	-	-
시 비	13,600,000	-	685,000	6,457,500	6,457,500	-	-

## ② 추경내용 및 산출근거

- 설계비 15,000천원 감액

## ③ 편성 필요성 및 증감사유

- 시 재정여건에 따라 사업비 감액



## 공원관리사업소





## 공원관리과



## 사 업 목 차

1. 사무환경 조성 .....	315
2. 호수·중앙공원 운영관리(시설공단 위탁) .....	316
3. 이응다리(금강보행교) 운영·관리 .....	317
4. 인수시설(고북자연공원) 운영·관리 .....	318



## 1

## 사무환경 조성(계속)

예산안 : 198쪽, 담당자 : 홍성준 공원행정팀장 김양기 (☎301-3911)

## 1 편성요구액

(단위:천원)

편 성 목 (통계목)		2021년	2022년	2023년	2024년 예산액		추경편성	2025년 이 후
					계	기정액		
계	예산액	43,316	25,332	23,611	19,530	21,894	△2,364	19,530
	지출액	43,246	25,276	23,092	1,393	1,393		
일반운영비 (사무관리비)	예산액	40,676	19,781	16,031	14,072	15,072	△1,000	14,072
	지출액	40,625	19,742	15,542	664	664		
업무추진비 (시책업무추진비)	예산액	2,640	5,551	7,580	5,458	6,822	△1,364	5,458
	지출액	2,621	5,534	7,550	729	729		

## 2 편성사유

## ① 사업개요

- 사업구분 : 자체
- 사업내용 : 업무수행 및 근무환경 개선 위한 사무관리비, 업무추진비 등 기본비용
- 사업기간 : 2024.1.1~2024.12.31
- 사업비 : 19,530천원(시비 100%)
- 사전절차이행여부

구분	중기지방재정계획	지방재정영향평가	투자심사	공유재산관리계획	정수물품승인	지방보조금	연구용역	행사·축제	민간위탁	출자·출연금
대상/비대상	대상	비대상	비대상	비대상	비대상	비대상	비대상	비대상	비대상	비대상
반영/미반영	반영	해당없음	해당없음	해당없음	해당없음	해당없음	해당없음	해당없음	해당없음	해당없음

## [중기재정 수요전망 (단위 : 천원)]

- ('24) 19,530 ('25) 19,530 ('26) 19,920 ('27) 19,920 ('28) 20,318

## ② 추경내용 및 산출근거

&lt; 단위 : 천원 &gt;

부 기 명		당초	조정	예산액
합 계		21,894	△2,364	19,530
사무관리비 (14,072천원)	○공기청정기 임차 수수료	775	△775	-
	○사무실 관리 소모품	1,800	△225	1,575
	○경비,정수기,복합기,비데 임차료	12,497	-	12,497
시책업무추진비 (5,458천원)	○시책업무추진비 20% 일괄삭감	6,822	△1,364	5,458

## ③ 편성 필요성 및 증감사유

- 업무수행 및 사무실 근무환경 개선 위한 소모품\* 구입, 임차료 및 업무추진비를 예산상황 등에 따라 임차해지, 비용절감으로 감액

\* (소모품) ·화장실 청소용품, 위생용품, 비누 및 세제, 화장지, 종량제봉투, 디퓨저 등

## 2

## 호수·중앙공원 운영관리(시설공단 위탁)(계속)

예산안 : 198쪽, 담당자 : 이환 공원관리팀장 정민규 (☎301-3931)

## 1 편성요구액

(단위 : 천원)

편성목 (통계목)		2021년	2022년	2023년	2024년 예산액			2025년 이후
					계	기정액	추경편성	
자치단체등이전 (공기관등에대한 경상적위탁사업비)	예산액	-	-	-	4,150,529	4,220,529	△70,000	4,200,000
	지출액	-	-	-	2,110,264	2,110,264		

## 2 편성사유

## ① 사업개요

- 사업구분 : 자체
- 사업내용 : 세종호수·중앙공원의 시설관리공단 위탁관리
- 사업기간 : 2024.1.1~2024.12.31
- 사업비 : 4,150,529천원(시비 100%)
- 추진근거 : 「지방공기업법」 제71조(대행사업의 비용부담),  
「市 시설관리공단 설립 및 운영에 관한 조례」 제20조(대행사업의 비용부담)
- 사전절차이행여부

구분	중기지방재정계획	지방재정영향평가	투자심사	공유재산관리계획	정수물품승인	지방보조금	연구용역	행사·축제	민간위탁	출자·출연금
대상/비대상	대상	비대상	비대상	비대상	비대상	비대상	비대상	비대상	비대상	비대상
반영/미반영	반영	해당없음	해당없음	해당없음	해당없음	해당없음	해당없음	해당없음	해당없음	해당없음

## [중기재정 수요전망 (단위 : 천원)]

- ('24) 4,150,529 ('25) 4,200,000 ('26) 4,300,000 ('27) 4,400,000 ('28) 4,500,000

## ② 추경내용 및 산출근거

- 호수·중앙공원 관리 위탁사업비(경상) 중 지급수수료 70,000천원 감액
  - 청소용역 낙찰차액 70,000천원 = 호수공원 35,000천원 + 중앙공원 35,000천원

## ③ 편성 필요성 및 증감사유

- 위탁사업비의 효율적 운용을 위한 지급수수료 감액

## 3

## 이응다리(금강보행교) 운영 · 관리(계속)

예산안 : 198쪽, 담당자 : 정일현 시설관리팀장 장정래 (☎301-3941)

## 1 편성요구액

(단위:천원)

편 성 목 (통계목)		2021년	2022년	2023년	2024년 예산액		추경편성	2025년 이 후
					계	기정액		
계	예산액		452,221	1,235,430	1,096,336	1,282,782	△186,446	1,151,153
	지출액		388,509	627,125	93,425	93,425		
일반운영비 (사무관리비)	예산액	-	16,610	28,630	26,650	27,250	△600	27,983
	지출액	-	16,594	23,478	2,997	2,997		
시설비및부대비 (시설비)	예산액	-	435,611	1,206,800	1,069,686	1,255,532	△185,846	1,123,170
	지출액	-	371,915	603,647	90,428	90,428		

## 2 편성사유

## ① 사업개요

- 사업구분 : 자체
- 사업내용 : 이응다리 시설물 유지관리
- 사업기간 : 2024.1.1~2024.12.31
- 사 업 비 : 1,096,336천원(시비 100%)
- 사전절차이행여부

구 분	중기지방 재정계획	지방재정 영향평가	투자심사	공유재산 관리계획	정수물품 승인	지방 보조금	연구용역	행사· 축제	민간 위탁	출자· 출연금
대상/비대상	대상	비대상	비대상	비대상	비대상	비대상	비대상	비대상	비대상	비대상
반영/미반영	반영	해당없음	해당없음	해당없음	해당없음	해당없음	해당없음	해당없음	해당없음	해당없음

## [중기재정 수요전망 (단위 : 천원)]

- ('24) 1,096,336 ('25) 1,151,153 ('26) 1,208,710 ('27) 1,269,146 ('28) 1,332,603

## ② 추경내용 및 산출근거

&lt; 단위 : 천원 &gt;

부 기 명		당초	조정	예산액
합 계		1,282,782	△186,446	1,096,336
사무관리비 (26,650천원)	○소모품, 안전 관리 수수료 등	26,650	-	26,650
	○청원경찰 1명 피복비	600	△600	-
시설비 (1,069,686천원)	○시설관리 연간용역 낙찰차액 감액	1,255,532	△185,846	1,069,686

## ③ 편성 필요성 및 증감사유

- 현장근무 청원경찰 피복비 운영지원과 일괄편성에 따른 피복비 감액 및 '24년 이응다리 시설관리 연간용역 계약 낙찰차액 감액

## 4

## 인수시설[고북자연공원] 운영 · 관리[신규]

예산안 : 198쪽, 담당자 : 임재우 공원관리팀장 정민규 (☎301-3931)

## ① 편성요구액

(단위:천원)

편 성 목 (통계목)		2021년	2022년	2023년	2024년 예산액		2025년 이 후
					계	기정액 추경편성	
계	예산액	-	-	-	259,670	313,280	313,280
	지출액				8,189	8,189	
일반운영비 (사무관리비)	예산액	-	-	-	18,340	31,080	31,080
	지출액	-	-	-	4,070	4,070	
일반운영비 (공공운영비)	예산액	-	-	-	241,330	282,200	282,200
	지출액	-	-	-	4,119	4,119	

## ② 편성사유

## ① 사업개요

- 사업구분 : 자체
- 사업내용 : 고북자연공원 시설물 및 녹지 유지관리
- 사업기간 : 2024.1.1~2024.12.31
- 사 업 비 : 259,670천원(시비 100%)
- 추진근거 : 「자연공원법」 제3조(자연공원보호 등의 의무), 제19조(공원시설의 관리)
- 사전절차이행여부

구 분	중기지방재정계획	지방재정영향평가	투자심사	공유재산관리계획	정수물품승인	지방보조금	연구용역	행사·축제	민간위탁	출자·출연금
대상/비대상	대상	비대상	비대상	비대상	비대상	비대상	비대상	비대상	비대상	비대상
반영/미반영	반영	해당없음	해당없음	해당없음	해당없음	해당없음	해당없음	해당없음	해당없음	해당없음

## [중기재정 수요전망 (단위 : 천원)]

- ('24) 259,670 ('25) 313,280 ('26) 313,280 ('27) 319,545 ('28) 319,545

## ② 추경내용 및 산출근거

&lt; 단위 : 천원 &gt;

부 기 명		당초	조정	예산액
합 계		313,280	△53,610	259,670
사무관리비 (18,340천원)	○무인경비대행 수수료	4,200	-	4,200
	○수질검사 수수료	4,080	△1,680	2,400
	○저수조 소독 수수료	6,000	△2,000	4,000
	○소방안전점검 수수료	3,240	△2,160	1,080
	○전기안전관리 대행 수수료	3,600	△2,400	1,200
	○시설물 방역 소독	6,000	△4,500	1,500
	○불법행위 단속·계도 현수막(배너)	1,320	-	1,320
	○정수기 임차, 구급약품, 운영용품	2,640	-	2,640



< 단위 : 천원 >

부 기 명		당초	조정	예산액
공공운영비 (241,330천원)	○상하수도 요금	7,200	-	7,200
	○전기·가스요금	42,000	-	42,000
	○공중화장실 정화조 청소 등	18,000	△ 14,040	3,960
	○시설물 파손 등 소규모 수리	10,000	-	10,000
	○건축·기계·전기·소방	5,000	-	5,000
	○시설관리용역(시설·청소)	200,000	△ 26,830	173,170

### ③ 편성 필요성 및 증감사유

- 예산상황에 따른 비용절감 및 ‘24년 시설관리용역 계약 낙찰차액 감액



## 녹지관리과



## 사 업 목 차

1. 도시공원 관리운영 .....	325
2. 공원녹지관리 .....	326
3. 공원녹지 유지관리 .....	327
4. 공원녹지 유지관리 용역 .....	328
5. 공원시설물 유지관리 사업 .....	329



## 1

## 도시공원 관리운영(계속)

예산안 : 200쪽, 담당자 : 서다현 녹지행정팀장 한미진 (☎301-3611)

## 1 편성요구액

(단위:천원)

편 성 목 (통계목)		2021년	2022년	2023년	2024년 예산액			2025년 이 후
					계	기정액	추경편성	
일반운영비 (공공운영비)	예산액	10,000	10,500	11,100	8,939	9,990	△1,051	8,939
	지출액	9,996	10,494	8,682	78	78		

## 2 편성사유

## ① 사업개요

- 사업구분 : 자체
- 사업내용 : 관용차량 유지관리(자동차세, 보험료, 유류 및 수선비), 청사 유지보수
- 사업기간 : 2024.1.1~2024.12.31
- 사 업 비 : 8,939천원(시비 100%)
- 추진근거 : 「도시공원 및 녹지 등에 관한 법률」 제19조
- 사전절차이행여부

구 분	중기지방재정계획	지방재정영향평가	투자심사	공유재산관리계획	정수물품승인	지방보조금	연구용역	행사·축제	민간위탁	출자·출연금
대상/비대상	대상	비대상	비대상	비대상	비대상	비대상	비대상	비대상	비대상	비대상
반영/미반영	반영	해당없음	해당없음	해당없음	해당없음	해당없음	해당없음	해당없음	해당없음	해당없음

## [중기재정 수요전망 (단위 : 천원)]

- ('24) 8,939 ('25) 8,939 ('26) 9,117 ('27) 9,117 ('28) 9,299

## ② 추경내용 및 산출근거

&lt; 단위 : 천원 &gt;

부 기 명				당초	조정	예산액
합 계				9,990	△1,051	8,939
공공운영비 (8,939천원)	공공요금, 제세	○자동차세, 보험료		2,700	-	2,700
	시설장비유지비	○청사시설 유지보수		3,240	-	3,240
	차량선박비	○차량유류, 유지관리		4,050	△1,051	2,999

## ③ 편성 필요성 및 증감사유

- 유류비 등 차량 유지관리 비용 1,051천원 감액

## 2

## 공원녹지관리(계속)

예산안 : 200쪽, 담당자 : 서다현 녹지행정팀장 한미진 (☎301-3611)

## ① 편성요구액

(단위:천원)

편 성 목 (통계목)		2021년	2022년	2023년	2024년 예산액			2025년 이 후
					계	기정액	추경편성	
일반운영비 (공공운영비)	예산액	651,154	702,454	744,454	869,986	871,326	△ 1,340	869,986
	지출액	628,772	695,002	740,484	62,856	62,856		

## ② 편성사유

## ① 사업개요

- 사업구분 : 자체
- 사업내용 : 공원녹지 관리 위한 용품, 수수료, 공공요금, 시설장비 유지관리, 공원관리 여비
- 사업기간 : 2024.1.1~2024.12.31
- 사 업 비 : 869,986천원(시비 100%)
- 추진근거 : 「도시공원 및 녹지 등에 관한 법률」 제19조
- 사전절차이행여부

구 분	중기지방재정계획	지방재정영향평가	투자심사	공유재산관리계획	정수물품승인	지방보조금	연구용역	행사·축제	민간위탁	출자·출연금
대상/비대상	대상	비대상	비대상	비대상	비대상	비대상	비대상	비대상	비대상	비대상
반영/미반영	반영	해당없음	해당없음	해당없음	해당없음	해당없음	해당없음	해당없음	해당없음	해당없음

## [중기재정 수요전망 (단위 : 천원)]

- ('24) 869,986 ('25) 869,986 ('26) 887,385 ('27) 887,385 ('28) 905,132

## ② 추경내용 및 산출근거

&lt; 단위 : 천원 &gt;

부 기 명			당초	조정	예산액
합 계			871,326	△ 1,340	869,986
공공 운영비 (869,986 천원)	공공요금	○상하수도, 전기, 통신요금	590,330		590,330
	시설장비 유지비	○유류비	2,800	-	2,800
		○장비 유지관리	1,400	-	1,400
		○시설물(기계, 전기, 수경)유지관리	36,000	-	36,000
		○공원조명 유지관리	100,000	△ 1,340	98,660
		○기타시설물 유지관리	129,600	-	129,600
		○공원관리사무소, 공원화장실 시설유지	10,800	-	10,800
		○공중화장실 비상벨 요금(땀범벅, 기득뜰, 품안뜰)	396	-	396

## ③ 편성 필요성 및 증감사유

- 도시공원 조명유지관리 공공운영비 연간단가 '24년 계약 낙찰차액 1,340천원 감액



### 3 공원녹지 유지관리(계속)

예산안 : 200쪽, 담당자 : 이장현, 홍은기, 신영석 녹지행정팀장 한미진 (☎301-3611)

#### 1 편성요구액

(단위:천원)

편성목 (통계목)		2021년	2022년	2023년	2024년 예산액			2025년 이후
					계	기정액	추경편성	
시설비및부대비 (시설비)	예산액	2,358,194	3,092,050	3,313,464	1,867,034	1,972,607	△105,573	1,867,034
	지출액	2,353,388	2,532,529	2,945,317	20,168	20,168		

#### 2 편성사유

##### ① 사업개요

- 사업구분 : 자체
- 사업내용 : 도시공원 녹지 유지관리(총 526개소, 508만㎡)
- 사업기간 : 2024.1.1~2024.12.31
- 사업비 : 1,867,034천원(시비 100%)
- 추진근거 : 「도시공원 및 녹지 등에 관한 법률」 제19조
- 사전절차이행여부

구분	중기지방재정계획	지방재정영향평가	투자심사	공유재산관리계획	정수물품승인	지방보조금	연구용역	행사·축제	민간위탁	출자·출연금
대상/비대상	대상	비대상	비대상	비대상	비대상	비대상	비대상	비대상	비대상	비대상
반영/미반영	반영	해당없음	해당없음	해당없음	해당없음	해당없음	해당없음	해당없음	해당없음	해당없음

[중기재정 수요전망 (단위 : 천원)]

- ('24) 1,867,034 ('25) 1,867,034 ('26) 1,904,374 ('27) 1,904,374 ('28) 1,942,462

##### ② 추경내용 및 산출근거

< 단위 : 천원 >

부기명		당초	조정	예산액
합계		1,972,607	△105,573	1,867,034
시설비 (1,867,034천원)	○병해충방제	116,764	△5,764	111,000
	○전지전정	232,038	△11,038	221,000
	○예·제초 및 잔디관리	1,402,092	-	1,402,092
	○수국단지 유지관리	10,000	△1,000	9,000
	○비용주기	31,600	△31,600	-
	○고사목 제거 및 보식 등	61,518	△13,576	47,942
	○덩굴류 제거	57,955	△29,455	28,500
	○원형지공원 정비	38,640	△10,140	28,500
	○월동관리	2,000	△2,000	-
	○수목관수	20,000	△1,000	19,000

##### ③ 편성 필요성 및 증감사유

- 공원녹지 내 필수 수목관리 예산(병해충방제, 전정 및 잔디관리 등)
  - 사업 횟수, 사업량 조정 및 '24년 계약 낙찰차액 감액
  - 단, 비용주기 및 월동관리 등 단순작업은 구역별 녹지 유지관리 용역 및 재료비 이용, 현장 및 수목생육에 지장 없도록 관리하겠음

## 4 공원녹지 유지관리 용역(계속)

예산안 : 200쪽, 담당자 : 이장현, 홍은기, 신영석 녹지행정팀장 한미진 (☎301-3611)

### 1 편성요구액

(단위:천원)

편 성 목 (통계목)		2021년	2022년	2023년	2024년 예산액		2025년 이 후
					계	기정액 추경편성	
시설비및부대비 (시설비)	예산액	598,040	1,398,570	1,752,293	2,112,115	2,453,342	2,538,584
	지출액	464,913	1,328,625	1,539,783	54,254	54,254	

### 2 편성사유

#### ① 사업개요

- 사업구분 : 자체
- 사업내용 : 공원녹지 시설물 유지관리 사업예산
- 사업기간 : 2024.1.1~2024.12.31
- 사 업 비 : 2,112,115천원(시비 100%)
- 추진근거 : 「도시공원 및 녹지 등에 관한 법률」 제19조
- 사전절차이행여부

구 분	중기지방 재정계획	지방재정 영향평가	투자심사	공유재산 관리계획	정수물품 승인	지방 보조금	연구용역	행사· 축제	민간 위탁	출자· 출연금
대상/비대상	대상	비대상	비대상	비대상	비대상	비대상	비대상	비대상	비대상	비대상
반영/미반영	반영	해당없음	해당없음	해당없음	해당없음	해당없음	해당없음	해당없음	해당없음	해당없음

[중기재정 수요전망 (단위 : 천원)]

- ('24) 2,112,115 ('25) 2,538,584 ('26) 2,589,356 ('27) 2,641,143 ('28) 2,693,966

#### ② 추경내용 및 산출근거

< 단위 : 천원 >

부 기 명		당초	조정	예산액	비고
합 계		2,453,342	△341,227	2,112,115	-
시설비 (2,112,115 천원)	○공원녹지 유지관리용역	2,028,588	△299,210	1,729,378	5개 구역
	○도시공원 화장실 청소용역	329,328	△42,017	287,311	32개소
	○어린이놀이시설 바닥재 소독용역	95,426	-	95,426	77개소

#### ③ 편성 필요성 및 증감사유

- 대상용역별 '24년 계약 낙찰차액 341,227천원 감액

## 5

## 공원시설물 유지관리 사업(계속)

예산안 : 200쪽, 담당자 : 이장현, 홍은기, 신영석 녹지행정팀장 한미진 (☎301-3611)

## 1 편성요구액

(단위:천원)

편 성 목 (통계목)		2021년	2022년	2023년	2024년 예산액		2025년 이 후
					계	기정액 추경편성	
시설비및부대비 (시설비)	예산액	431,000	501,850	568,000	769,200	789,200	769,200
	지출액	431,000	501,850	568,000	10,017	10,017 △20,000	

## 2 편성사유

## ① 사업개요

- 사업구분 : 자체
- 사업내용 : 공원녹지 시설물 유지관리 사업예산
- 사업기간 : 2024.1.1~2024.12.31
- 사 업 비 : 769,200천원(시비 100%)
- 추진근거 : 「도시공원 및 녹지 등에 관한 법률」 제19조
- 사전절차이행여부

구 분	중기지방재정계획	지방재정영향평가	투자심사	공유재산관리계획	정수물품승인	지방보조금	연구용역	행사·축제	민간위탁	출자·출연금
대상/비대상	대상	비대상	비대상	비대상	비대상	비대상	비대상	비대상	비대상	비대상
반영/미반영	반영	해당없음	해당없음	해당없음	해당없음	해당없음	해당없음	해당없음	해당없음	해당없음

[중기재정 수요전망 (단위 : 천원)]

- ('24) 769,200 ('25) 769,200 ('26) 784,600 ('27) 784,600 ('28) 800,300

## ② 추경내용 및 산출근거

&lt; 단위 : 천원 &gt;

부 기 명		당초	조정	예산액
합 계		789,200	△20,000	769,200
시설비 (769,200 천원)	○도시공원 급경사지 사면 정비	260,000	-	260,000
	○아이들공원 놀이시설 보수보강	22,000	-	22,000
	○조치원읍 도시공원 정비	30,000	-	30,000
	○도시공원 노후시설 교체	170,400	△5,000	165,400
	○어린이공원 시설물 정비	82,800	△5,000	77,800
	○공원등 신규설치	100,000	△5,000	95,000
	○도시공원 환경정비	124,000	△5,000	119,000

## ③ 편성 필요성 및 증감사유

- 시설물 보수, 정비 사업비 일부 감액하되 시민 안전상 필수인 급경사지 사면정비 보수 및 소액사업은 제외하여 시민불편 없도록 관리



## **도로관리사업소**



# 사업목차

1. 도로관리운영 .....	335
2. 도로유지보수 .....	337
2-1. 도로시설물 유지보수 .....	338
2-2. 도로 재포장공사 .....	339
2-3. 연기면 시도21호선 도로정비공사 .....	340
3. 설해응급복구지원 .....	341
4. 도로구조물 유지보수 .....	342
4-1. 터널 및 지하차도 청소 .....	343
4-2. 2-3생 첫마을 방음터널 방음판 교체공사 .....	344
4-3. 교량 노면 재포장 .....	346
4-4. 지하차도 신축이음 교체 .....	347
5. 도로구조물 기전설비 유지관리 .....	349
5-1. 정기검사(승강기 및 전기설비) 수수료 .....	350
5-2. 보행육교 승강기 유지관리 용역 .....	351
5-3. 자가용전기설비 안전관리대행 .....	352
5-4. 사름지하차도 자동차단시스템 구축 .....	354
5-5. 지하차도 노후 배수펌프 교체 및 보수 .....	357
6. 가로등 유지관리 .....	359





## 1

## 도로관리운영(계속)

예산안 : 206쪽, 담당자 : 이제형 도로관리팀장 윤근중 (☎301-3711)

## ① 편성 요구액

(단위:천원)

편 성 목 (통계목)		2021년	2022년	2023년	2024년 예산액			2025년 이 후
					계	기정액	추경편성	
시설비및부대비 (시설비)	예산액	-	-	-	9,000	-	9,000	-
	지출액	-	-	-	-	-	-	-

## ② 편성 사유

## ① 사업 개요

- 사업 구분 : 자체
- 사업 내용 : 장군면 금암지구 도로보수원 휴게쉼터(카라반) 보수
- 사업 기간 : 2024.4.1~2024.6.30
- 사 업 비 : 9,000천원 (시비100%)
- 추진 근거 : 도로법 제31조(도로공사와 도로의 유지관리 등)
- 사전절차 이행 여부

구 분	중기지방재정계획	지방재정영향평가	투자심사	공유재산관리계획	정수물품승인	지방보조금	연구용역	행사·축제	민간위탁	출자·출연금
대상/비대상	대상	비대상	비대상	비대상	비대상	비대상	비대상	비대상	비대상	비대상
반영/미반영	반영	해당없음	해당없음	해당없음	해당없음	해당없음	해당없음	해당없음	해당없음	해당없음

[중기재정 수요전망 (단위 : 천원)]

- ('24) 9,000 ('25) - ('26) - ('27) - ('28) -

## ② 요구 내용 및 산출 근거

- (요구 내용) 도로보수원 휴게쉼터(카라반) 보수 1식(시설비) 9,000천원
- (산출 근거)
  - 전기공사 1식 = 900천원
  - 장판·난방·바닥공사 1식 = 5,500천원
  - 철거·이동 등 부대비용 1식 = 2,600천원

## ③ 편성 필요성 및 증감 사유

- '23년 여름철 수해로 침수된 카라반(합강캠핑장) 보수 필요
- 도로 유지관리의 효율성 제고와 보수원의 안전 도모를 위한 휴게공간 필요
  - ※ 한국지방재정공제회 합강캠핑장 호우피해 공유보상금(세입조치)으로 추진

# 보수 견적서

NO. \_\_\_\_\_

## 견적서

2024년 02월 13일

세종특별자치시 도로관리업소 귀중

아래와같이 견적합니다.

공 급 자	등록번호	307-06-92887		
	상 호	에스비안전산업	성명	이용철
	사업장주소	세종시 조치원읍 세종로 2178-6, 1동		
	업 태	도매 및 소매업	종목	건설안전용품
	전화번호	044-865-5152		

합계금액 (공급가액+세액)		일금				
-------------------	--	----	--	--	--	--

## 2

## 도로유지보수(계속)

예산안 : 206쪽, 담당자 : 임용욱 도로관리팀장 윤근중 (☎301-3711)

## 1 편성 요구액

(단위:천원)

편 성 목 (통계목)		2021년	2022년	2023년	2024년 예산액			2025년 이 후
					계	기정액	추경편성	
시설비및부대비 (시설비)	예산액	3,280,000	4,735,000	7,623,350	4,648,850	5,848,850	△1,200,000	5,812,315
	지출액	3,268,734	4,701,031	7,575,284	-	-		

## 2 편성 사유

## ① 사업 개요

- 사업 구분 : 자체
- 사업 내용 : 적기의 도로 유지·보수로 사고 위험 및 주민 불편 해소
- 사업 기간 : 2024.1.1~2024.12.31
- 사 업 비 : 4,648,850천원 (시비 4,451,850천원, 부담금 등 지정재원 197,000천원)
- 추진 근거 : 도로법 제31조(도로공사와 도로의 유지관리 등)
- 사전절차 이행 여부

구 분	중기지방재정계획	지방재정영향평가	투자심사	공유재산관리계획	정수물품승인	지방보조금	연구용역	행사·축제	민간위탁	출자·출연금
대상/비대상	대상	비대상	비대상	비대상	비대상	비대상	비대상	비대상	비대상	비대상
반영/미반영	반영	해당없음	해당없음	해당없음	해당없음	해당없음	해당없음	해당없음	해당없음	해당없음

[중기재정 수요전망 (단위 : 천원)]

- ('24) 4,648,850 ('25) 5,812,315 ('26) 5,780,684 ('27) 5,954,104 ('28) 6,296,608

## ② 요구 내용 및 산출 근거

- (요구 내용) 도로유지보수 시설비 감 1,200,000천원 (5,848,850천원 → 4,648,850천원)
- (산출 근거)
  - 도로시설물 유지보수 감 500,000천원 (2,200,000천원 → 1,700,000천원)
  - 도로채포장공사 감 500,000천원 (1,448,850천원 → 948,850천원)
  - 연기면 시도21호 도로정비공사 감 200,000천원 (400,000천원 → 200,000천원)

## ③ 편성 필요성 및 증감 사유

- 효율적인 도로 유지보수로 교통사고를 예방하고 통행 불편 해소

## 2-1

## 도로시설물 유지보수(계속)

예산안 : 206쪽, 담당자 : 임용욱 도로관리팀장 윤근중 (☎301-3711)

### 1 편성 요구액

(단위:천원)

편 성 목 (통계목)		2021년	2022년	2023년	2024년 예산액		2025년 이 후
					계	기정액 추경편성	
시설비및부대비 (시설비)	예산액	2,045,000	2,525,000	2,750,000	1,700,000	2,200,000	△500,000 2,610,000
	지출액	2,041,180	2,518,337	2,701,934	-	-	

### 2 편성 사유

#### ① 사업 개요

- 사업 구분 : 자체
- 사업 내용 : 도로시설물 유지보수
- 사업 기간 : 2024.1.1~2024.12.31
- 사 업 비 : 1,700,000천원 (시비100%)
- 추진 근거 : 도로법 제31조(도로공사와 도로의 유지관리 등)
- 사전절차 이행 여부

구 분	중기지방재정계획	지방재정영향평가	투자심사	공유재산관리계획	정수물품승인	지방보조금	연구용역	행사·축제	민간위탁	출자·출연금
대상/비대상	대상	비대상	비대상	비대상	비대상	비대상	비대상	비대상	비대상	비대상
반영/미반영	반영	해당없음	해당없음	해당없음	해당없음	해당없음	해당없음	해당없음	해당없음	해당없음

[중기재정 수요전망 (단위 : 천원)]

- ('24) 1,700,000 ('25) 2,610,000 ('26) 2,620,000 ('27) 2,630,000 ('28) 2,640,000

#### ② 요구 내용 및 산출 근거

- (요구 내용) 도로시설물 유지보수 시설비 감 500,000천원 (2,200,000천원 → 1,700,000천원)
- (산출 근거)

구 분	변경 사업량	단가(천원)	본예산(천원)	추경(천원)	최종(천원)
합 계			2,200,000	△500,000	1,700,000
인도보수	0.2km	250,000	150,000	△100,000	50,000
도로배수로 정비	3개소	25,000	225,000	△150,000	75,000
도로안전시설물 정비	600개소	500	500,000	△200,000	300,000
급경사지 등 시설물 점검 및 정비	50개소	2,500	125,000	-	125,000
과속방지턱 정비	-	5,000	50,000	△50,000	-
도로표지판 정비	10개소	5,000	50,000	-	50,000
도로변 예초	450km×3회	830	1,100,000	-	1,100,000

#### ③ 편성 필요성 및 증감 사유

- 시 재정여건을 고려하여 과도한 시설물 설치 지양
- 유지관리비를 최대한 절감하여 사업 추진(감액 500백만원)

## 2-2

## 도로 재포장공사(계속)

예산안 : 206쪽, 담당자 : 임용욱 도로관리팀장 윤근중 (☎301-3711)

### 1 편성 요구액

(단위:천원)

편 성 목 (통계목)		2021년	2022년	2023년	2024년 예산액		2025년 이 후
					계	기정액 추경편성	
시설비및부대비 (시설비)	예산액	-	-	2,853,350	948,850	1,448,850	4,560,000
	지출액	-	-	2,853,350	-	△500,000	

### 2 편성 사유

#### ① 사업 개요

- 사업 구분 : 자체
- 사업 내용 : 노후도로 재포장
- 사업 기간 : 2024.1.1~2024.12.31
- 사 업 비 : 948,850천원 (시비751,850천원, 부담금 등 지정재원 197,000천원)
- 추진 근거 : 도로법 제31조(도로공사와 도로의 유지관리 등)
- 사전절차 이행 여부

구 분	중기지방재정계획	지방재정영향평가	투자심사	공유재산관리계획	정수물품승인	지방보조금	연구용역	행사·축제	민간위탁	출자·출연금
대상/비대상	대상	비대상	비대상	비대상	비대상	비대상	비대상	비대상	비대상	비대상
반영/미반영	반영	해당없음	해당없음	해당없음	해당없음	해당없음	해당없음	해당없음	해당없음	해당없음

[중기재정 수요전망 (단위 : 천원)]

- ('24) 948,850 ('25) 4,560,000 ('26) 4,570,000 ('27) 4,580,000 ('28) 4,590,000

#### ② 요구 내용 및 산출 근거

- (요구 내용) 도로 재포장공사 시설비 감 500,000천원 (1,448,850천원 → 948,850천원)
- (산출 근거)

구 분	변경 사업량(m)		단가(원/㎡)	본예산(천원)	추경(천원)	최종(천원)
	폭(B)	연장(L)				
합 계(7개소)		5,370		1,448,850	△500,000	948,850
한누리대로(해밀동)	3.0	700	30,000	288,000	△225,000	63,000
세종오송로(연동면 오송방향)	4.5	1,000	30,000	297,000	△162,000	135,000
연청로(부강면 청주방향)	12.0	900	30,000	324,000	-	324,000
청연로(연동면 부강방향)	3.5	600	30,000	63,150	-	63,150
다솜로(호수공원 일원)	10.0	700	30,000	210,000	-	210,000
세종로(시도7호-세종유성간도로)	3.5	750	30,000	88,200	△9,550	78,650
구죽세종로(시도6호-테크노도로)	3.5	720	30,000	178,500	△103,450	75,050

#### ③ 편성 필요성 및 증감 사유

- 시 재정여건을 고려하여 사업계획 축소

## 2-3

## 연기면 시도21호선 도로정비공사(신규)

예산안 : 206쪽, 담당자 : 류희주 도로관리팀장 윤근중 (☎301-3711)

## ① 편성 요구액

(단위:천원)

편 성 목 (통계목)		2021년	2022년	2023년	2024년 예산액		2025년 이 후
					계	기정액 추경편성	
시설비및부대비 (시설비)	예산액	-	-	-	200,000	400,000	200,000
	지출액	-	-	-	-	△200,000	

## ② 편성 사유

## ① 사업 개요

- 사업 구분 : 자체
- 사업 내용 : 노후도로 정비(인도재설치, 도로재포장)
- 사업 기간 : 2024.1.1~2024.12.31
- 사업비 : 200,000천원 (시비100%)
- 추진 근거 : 도로법 제31조(도로공사와 도로의 유지관리 등)
- 사전절차 이행 여부

구분	중기지방재정계획	지방재정영향평가	투자심사	공유재산관리계획	정수물품승인	지방보조금	연구용역	행사·축제	민간위탁	출자·출연금
대상/비대상	대상	비대상	비대상	비대상	비대상	비대상	비대상	비대상	비대상	비대상
반영/미반영	반영	해당없음	해당없음	해당없음	해당없음	해당없음	해당없음	해당없음	해당없음	해당없음

[중기재정 수요전망 (단위 : 천원)]

- ('24) 200,000 ('25) 200,000 ('26) - ('27) - ('28) -

## ② 요구 내용 및 산출 근거

- (요구 내용) 연기면 시도21호선 재정비 감 200,000천원 (400,000천원 → 200,000천원)
- (산출 근거)

산출 내역	본예산(천원)	추경(천원)	최종(천원)
인도 철거 및 재설치 134천원 × 750m × 2 = 200,000천원	400,000	△200,000	200,000

※ 사업비 감액분은 연차별 추진 예정

## ③ 편성 필요성 및 증감 사유

- 도로 노후 및 파손으로 시민불편 민원이 빈번한 실정으로 인도 및 배수로 우선 정비 후, 연차별 추진을 통해 교통사고를 예방하고 시민의 통행 불편을 해소

## 3

## 설해응급복구지원(계속)

예산안 : 206쪽, 담당자 : 최온성 도로관리팀장 윤근중 (☎301-3711)

## ① 편성 요구액

(단위:천원)

편 성 목 (통계목)		2021년	2022년	2023년	2024년 예산액		2025년 이 후
					계	기정액 추경편성	
재료비 (재료비)	예산액	698,000	550,000	1,274,990	1,296,000	907,200	388,800 1,800,000
	지출액	697,773	549,703	1,144,968	-	-	

## ② 편성 사유

## ① 사업 개요

- 사업 구분 : 자체
- 사업 내용 : 겨울철 강설로 인한 교통사고 및 통행 불편 대비 제설제 구입
- 사업 기간 : 2024.1.1~2024.12.31
- 사 업 비 : 1,296,000천원 (시비100%)
- 추진 근거 : 도로법 제31조(도로공사와 도로의 유지관리 등)
- 사전절차 이행 여부

구 분	중기지방재정계획	지방재정영향평가	투자심사	공유재산관리계획	정수물품승인	지방보조금	연구용역	행사·축제	민간위탁	출자·출연금
대상/비대상	대상	비대상	비대상	비대상	비대상	비대상	비대상	비대상	비대상	비대상
반영/미반영	반영	해당없음	해당없음	해당없음	해당없음	해당없음	해당없음	해당없음	해당없음	해당없음

[중기재정 수요전망 (단위 : 천원)]

- ('24) 1,296,000 ('25) 1,800,000 ('26) 1,800,000 ('27) 1,800,000 ('28) 1,800,000

## ② 요구 내용 및 산출 근거

- (요구 내용) 도로제설제 재료비 중 388,800천원 (907,200천원 → 1,296,000천원)
- (산출 근거) (수요량: 최소 비축 기준\* - 현 보유량) × 소금 단가
- 최소 비축 기준: 5년 평균 사용량 1.2배 (5년 평균 4,502톤 × 1.2 ≒ 5,400톤)

년도	5년 평균	'18-'19	'19-'20	'20-'21	'21-'22	'22-'23
제설제(톤)	4,502	2,569	2,821	6,730	2,628	7,760

- 현 보유량(본예산): 3,456톤 (소금 2,376톤, 염화칼슘 540톤, 친환경제설제 540톤)
- 소요 예산: (5,400톤 - 3,456톤) × 200천원/톤 = 388,800천원

## ③ 편성 필요성 및 증감 사유

- 겨울철 강설 대비 제설자재를 사전에 확보하여 원활하고 신속한 제설작업 시행
- 최소 비축 기준인 5년 평균 사용량(톤)의 1.2배 수준 구입 필요

## 4

## 도로구조물 유지보수(계속)

예산안 : 206쪽, 담당자 : 김재혁 도로구조물팀장 윤종광 (☎301-3721)

## ① 편성 요구액

(단위:천원)

편 성 목 (통계목)		2021년	2022년	2023년	2024년 예산액		2025년 이 후
					계	기정액 추경편성	
시설비및부대비 (시설비)	예산액	1,100,000	1,397,000	1,874,200	1,382,460	1,641,000	2,977,940
	지출액	985,577	1,348,260	1,851,389	-	-	

## ② 편성 사유

## ① 사업 개요

- 사업 구분 : 자체
- 사업 내용 : 도로구조물(교량, 지하차도 등) 유지보수
- 사업 기간 : 2024.1.1~2024.12.31
- 사 업 비 : 1,382,460천원 (시비100%)
- 추진 근거 : 도로법 제31조, 시설물안전법 제24조, 승강기 안전관리법 제32조 등
- 사전절차 이행 여부

구 분	중기지방 재정계획	지방재정 영향평가	투자심사	공유재산 관리계획	정수물품 승인	지방 보조금	연구용역	행사· 축제	민간 위탁	출자· 출연금
대상/비대상	대상	비대상	비대상	비대상	비대상	비대상	비대상	비대상	비대상	비대상
반영/미반영	반영	해당없음	해당없음	해당없음	해당없음	해당없음	해당없음	해당없음	해당없음	해당없음

[중기재정 수요전망 (단위 : 천원)]

- ('24) 1,382,460 ('25) 2,977,940 ('26) 3,013,170 ('27) 2,049,514 ('28) 2,086,903

## ② 요구 내용 및 산출 근거

- (요구 내용) 도로구조물 유지보수 감 258,540천원 (1,641,000천원 → 1,382,460천원)
- (산출 근거)
  - 터널 및 지하차도 청소 감 84,000천원 (84,000천원 → 0천원)
  - 2-3생 첫마을 방음터널 방음판 교체 감 21,540천원 (50,000천원 → 28,460천원)
  - 교량 노면 재포장 감 100,000천원 (200,000천원 → 100,000천원)
  - 지하차도 신축이음 교체 감 53,000천원 (153,000천원 → 100,000천원)

## ③ 편성 필요성 및 증감 사유

- 도로구조물의 효율 증진 및 공중의 안전 확보 도모



## 4-1

## 터널 및 지하차도 청소(계속)

예산안 : 207쪽, 담당자 : 정성훈 도로구조물팀장 윤종광 (☎301-3721)

## ① 편성 요구액

(단위:천원)

편 성 목 (통계목)		2021년	2022년	2023년	2024년 예산액			2025년 이 후
					계	기정액	추경편성	
시설비및부대비 (시설비)	예산액	50,000	70,000	84,000	-	84,000	△ 84,000	86,520
	지출액	47,546	65,278	84,000	-	-		

## ② 편성 사유

## ① 사업 개요

- 사업 구분 : 자체
- 사업 내용 : 터널 및 지하차도 벽면 청소
- 사업 기간 : 2024.1.1~2024.12.31
- 사 업 비 : 0원
- 추진 근거 : 도로법 제31조, 시설물안전법 제39조 등
- 사전절차 이행 여부

구 분	중기지방재정계획	지방재정영향평가	투자심사	공유재산관리계획	정수물품승인	지방보조금	연구용역	행사·축제	민간위탁	출자·출연금
대상/비대상	대상	비대상	비대상	비대상	비대상	비대상	비대상	비대상	비대상	비대상
반영/미반영	반영	해당없음	해당없음	해당없음	해당없음	해당없음	해당없음	해당없음	해당없음	해당없음

[중기재정 수요전망 (단위 : 천원)]

- ('24) - ('25) 86,520 ('26) 89,116 ('27) 91,789 ('28) 94,543

## ② 요구 내용 및 산출 근거

- (요구 내용) 터널 및 지하차도 청소비 감 84,000천원 (84,000천원 → 0천원)
- (산출 근거)
  - 필수 청소 구간 발생 시 도로구조물 유지보수공사(단가계약)에서 시행

구 분	변경 사업량(m <sup>2</sup> )	단가(원/m <sup>2</sup> )	본예산(천원)	추경(천원)	최종(천원)
터널·지하차도·방음터널 벽면 청소	-	308	84,000	△ 84,000	-

## ③ 편성 필요성 및 증감 사유

- 시 재정여건을 고려하여 터널 및 지하차도 벽면 청소 차후 시행

## 4-2

## 2-3생 첫마을 방음터널 방음판 교체공사(신규)

예산안 : 207쪽, 담당자 : 정성훈 도로구조물팀장 윤종광 (☎301-3721)

### ① 편성 요구액

(단위:천원)

편 성 목 (통계목)		2021년	2022년	2023년	2024년 예산액		2025년 이 후
					계	기정액 추경편성	
시설비및부대비 (시설비)	예산액	-	-	-	28,460	50,000	1,000,000
	지출액	-	-	-	-	△21,540	

### ② 편성 사유

#### ① 사업 개요

- 사업 구분 : 자체
- 사업 내용 : 첫마을 방음터널 방재성능 개선 실시설계 및 구조검토
- 사업 기간 : 2024.1.1~2024.12.31
- 사업비 : 28,460천원 (시비100%)
- 추진 근거 : 도로법 제31조, 시설물안전법 제39조 등
- 사전절차 이행 여부

구분	중기지방재정계획	지방재정영향평가	투자심사	공유재산관리계획	정수물품승인	지방보조금	연구용역	행사·축제	민간위탁	출자·출연금
대상/비대상	대상	비대상	비대상	비대상	비대상	비대상	비대상	비대상	비대상	비대상
반영/미반영	반영	해당없음	해당없음	해당없음	해당없음	해당없음	해당없음	해당없음	해당없음	해당없음

[중기재정 수요전망 (단위 : 천원)]

- ('24) 28,460 ('25) 1,000,000 ('26) 1,000,000 ('27) - ('28) -

#### ② 요구 내용 및 산출 근거

- (요구 내용) 방음터널 개선공사 실시설계비 감 21,540천원 (50,000천원 → 28,460천원)
- (산출 근거)

산출 내역	본예산(천원)	추경(천원)	최종(천원)
실시설계용역 1식	50,000	△21,540	28,460

#### ③ 편성 필요성 및 증감 사유

- 제2경인고속도로 방음터널 화재사고('22.12.29) 관련 국토교통부 PMMA 방음터널 교체 명령 등 방음시설 화재안전 대책 시행 통보('23.2.8)
- 현재 설치된 방음벽 설계도서를 참고하여 실시설계가 가능함에 따라 감 조정

**붙임**

**위치도 및 현장사진**



위치도 (세종시 가람동 65-7 일원 : 송원교 상부)



한솔동 방향(외부)



이마트 방향(외부)



대전 방향(내부)



조치원 방향(내부)

현장사진

## 4-3

## 교량 노면 재포장(계속)

예산안 : 207쪽, 담당자 : 김재혁 도로구조물팀장 윤종광 (☎301-3721)

### ① 편성 요구액

(단위:천원)

편 성 목 (통계목)		2021년	2022년	2023년	2024년 예산액		2025년 이 후
					계	기정액 추경편성	
시설비및부대비 (시설비)	예산액	110,000	165,000	535,200	100,000	200,000	800,000
	지출액	110,000	165,000	535,200	-	-	

### ② 편성 사유

#### ① 사업 개요

- 사업 구분 : 자체
- 사업 내용 : 교량 노면 재포장 공사
- 사업 기간 : 2024.1.1~2024.12.31
- 사업비 : 100,000천원 (시비100%)
- 추진 근거 : 도로법 제31조 등
- 사전절차 이행 여부

구분	중기지방재정계획	지방재정영향평가	투자심사	공유재산관리계획	정수물품승인	지방보조금	연구용역	행사·축제	민간위탁	출자·출연금
대상/비대상	대상	비대상	비대상	비대상	비대상	비대상	비대상	비대상	비대상	비대상
반영/미반영	반영	해당없음	해당없음	해당없음	해당없음	해당없음	해당없음	해당없음	해당없음	해당없음

[중기재정 수요전망 (단위 : 천원)]

- ('24) 100,000 ('25) 800,000 ('26) 800,000 ('27) 800,000 ('28) 800,000

#### ② 요구 내용 및 산출 근거

- (요구 내용) 교량 노면 재포장 감 100,000천원 (200,000천원 → 100,000천원)
- (산출 근거)

산출 내역	본예산(천원)	추경(천원)	최종(천원)
다정교 61m(L) × 7m(B) × 70천원/m <sup>2</sup> = 30,000천원 명학교 100m(L) × 10.5m(B) × 70천원/m <sup>2</sup> = 70,000천원	200,000	△100,000	100,000

#### ③ 편성 필요성 및 증감 사유

- 교량 노면 재포장(방수 및 개질아스팔트) 대상지 중 시급성 등을 고려하여 사고 위험성이 큰 교량 우선 우선 재포장 추진
- 시 재정여건을 고려하여 재포장 수량 일부 조정

## 4-4

## 지하차도 신축이음 교체(계속)

예산안 : 207쪽, 담당자 : 정성훈 도로구조물팀장 윤종광 (☎301-3721)

### ① 편성 요구액

(단위:천원)

편 성 목 (통계목)		2021년	2022년	2023년	2024년 예산액		2025년 이 후
					계	기정액 추경편성	
시설비및부대비 (시설비)	예산액	90,000	90,000	125,000	100,000	153,000	157,600
	지출액	90,000	90,000	125,000	-	-	

### ② 편성 사유

#### ① 사업 개요

- 사업 구분 : 자체
- 사업 내용 : 지하차도 신축이음 교체
- 사업 기간 : 2024.1.1~2024.12.31
- 사 업 비 : 100,000천원 (시비100%)
- 추진 근거 : 도로법 제31조 등
- 사전절차 이행 여부

구 분	중기지방 재정계획	지방재정 영향평가	투자심사	공유재산 관리계획	정수물품 승인	지방 보조금	연구용역	행사· 축제	민간 위탁	출자· 출연금
대상/비대상	대상	비대상	비대상	비대상	비대상	비대상	비대상	비대상	비대상	비대상
반영/미반영	반영	해당없음	해당없음	해당없음	해당없음	해당없음	해당없음	해당없음	해당없음	해당없음

[중기재정 수요전망 (단위 : 천원)]

- ('24) 100,000 ('25) 157,600 ('26) 162,300 ('27) 167,200 ('28) 172,200

#### ② 요구 내용 및 산출 근거

- (요구 내용) 지하차도 신축이음 교체 감 53,000천원 (153,000천원 → 100,000천원)
- (산출 근거)

구 분	변경 사업량(m)	단가(천원/㎡)	본예산(천원)	추경(천원)	최종(천원)
합 계(2개소)	130		153,000	△53,000	100,000
주주지하차도	40	1,177	71,797	△31,797	47,000
사오리지하차도	45	1,177	81,213	△21,213	53,000

#### ③ 편성 필요성 및 증감 사유

- 시 재정여건을 고려해 신축이음 교체 우선순위를 검토하여 예산 조정
- 안전사고 예방 및 도로구조물 내구성 향상을 위한 신축이음 교체 필요



**참고**

**신축이음 교체대상 지하차도 현장 사진**



주추지하차도 신축이음

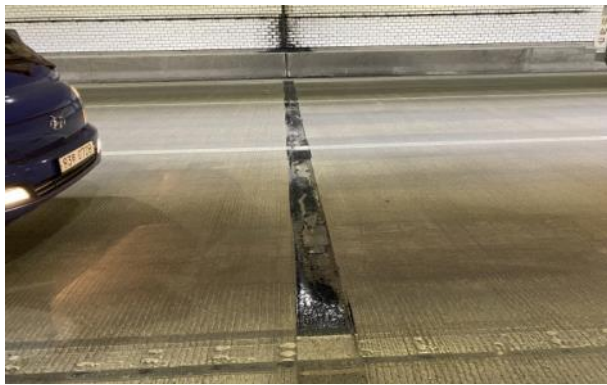

사오리지하차도 신축이음

## 5

## 도로구조물 기전설비 유지관리(계속)

예산안 : 207쪽, 담당자 : 김승태 도로구조물팀장 윤종광 (☎301-3721)

## ① 편성 요구액

(단위:천원)

편 성 목 (통계목)		2021년	2022년	2023년	2024년 예산액		2025년 이 후
					계	기정액 추경편성	
계	예산액	227,600	312,100	312,100	747,540	967,191	△219,651
	지출액	158,201	268,370	279,990	-	-	
일반운영비 (사무관리비)	예산액	97,600	82,100	112,100	130,000	107,191	22,809
	지출액	67,720	75,941	95,086	-	-	
시설비및부대비 (시설비)	예산액	130,000	230,000	200,000	617,540	860,000	△242,460
	지출액	90,481	192,429	184,904	-	-	

## ② 편성 사유

## ① 사업 개요

- 사업 구분 : 자체, 보조
- 사업 내용 : 도로구조물(교량, 지하차도 등) 기전설비 유지보수
- 사업 기간 : 2024.1.1~2024.12.31
- 사업비 : 747,540천원 (시비290,000천원, 소방안전교부세373,540천원, 부담금등지정재원84,000천원)
- 추진 근거 : 도로법 제31조, 시설물안전법 제24조, 승강기 안전관리법 제32조 등
- 사전절차 이행 여부

구분	중기지방재정계획	지방재정영향평가	투자심사	공유재산관리계획	정수물품승인	지방보조금	연구용역	행사·축제	민간위탁	출자·출연금
대상/비대상	대상	비대상	비대상	비대상	비대상	비대상	비대상	비대상	비대상	비대상
반영/미반영	반영	해당없음	해당없음	해당없음	해당없음	해당없음	해당없음	해당없음	해당없음	해당없음

[중기재정 수요전망 (단위 : 천원)]

- ('24) 747,540 ('25) 404,000 ('26) 404,000 ('27) 404,000 ('28) 404,000

## ② 요구 내용 및 산출 근거

- (요구 내용) 도로구조물 기전설비 유지보수 감 219,651천원
  - 일반운영비(사무관리비) 증 22,809천원 (107,191천원 → 130,000천원)
  - 시설비및부대비(시설비) 감 242,460천원 (860,000천원 → 617,540천원)
- (산출 근거)
  - 정기검사(승강기 및 전기설비) 수수료 증 4,000천원 (5,000천원 → 9,000천원)
  - 보행육교 승강기 유지관리용역 증 3,000천원 (45,000천원 → 48,000천원)
  - 자가용전기설비 안전관리대행 수수료 증 15,809천원 (57,191천원 → 73,000천원)
  - 사립지하차도 자동차단시스템 구축 감 176,460천원 (550,000천원 → 373,540천원)
  - 지하차도 노후 배수펌프 교체 및 보수 감 66,000천원 (150,000천원 → 84,000천원)

## ③ 편성 필요성 및 증감 사유

- 도로구조물의 기전설비 효율 증진 및 공중의 안전 확보 도모

## 5-1

## 정기검사(승강기 및 전기설비) 수수료(계속)

예산안 : 207쪽, 담당자 : 김승태 도로구조물팀장 윤종광 (☎301-3721)

## 1 편성 요구액

(단위:천원)

편 성 목 (통계목)		2021년	2022년	2023년	2024년 예산액			2025년 이 후
					계	기정액	추경편성	
일반운영비 (사무관리비)	예산액	7,600	2,100	2,100	9,000	5,000	4,000	4,000
	지출액	7,016	1,275	2,100	-	-		

## 2 편성 사유

## ① 사업 개요

- 사업 구분 : 자체
- 사업 내용 : 전기설비(지하차도, 터널, 보행육교 승강기 등) 정기검사 수수료
- 사업 기간 : 2024.1.1~2024.12.31
- 사업 비 : 9,000천원(시비100%)
- 추진 근거 : 「승강기 안전관리법」 제32조, 「전기안전관리법」 제11조
- 사전절차 이행 여부

구분	중기지방재정계획	지방재정영향평가	투자심사	공유재산관리계획	정수물품승인	지방보조금	연구용역	행사·축제	민간위탁	출자·출연금
대상/비대상	대상	비대상	비대상	비대상	비대상	비대상	비대상	비대상	비대상	비대상
반영/미반영	반영	해당없음	해당없음	해당없음	해당없음	해당없음	해당없음	해당없음	해당없음	해당없음

[중기재정 수요전망 (단위 : 천원)]

- ('24) 9,000 ('25) 4,000 ('26) 5,000 ('27) 9,000 ('28) 4,000

## ② 요구 내용 및 산출 근거

- (요구 내용) 도로구조물 전기설비 정기검사 수수료 중 4,000천원 (5,000천원 → 9,000천원)
- (산출 근거)

산출 내역	본예산(천원)	추경(천원)	최종(천원)
합계	5,000	4,000	9,000
지하차도 9개소 및 터널 2개소 × 7,000천원/개소 = 7,700천원	3,700	4,000	7,700
보행육교 승강기 9개소 × 144천원/개소 = 1,300천원	1,300	-	1,300

## ③ 편성 필요성 및 증감 사유

- 전기안전관리법 및 승강기 안전관리법 등 관련 법령에 따른 법정 의무 검사 비용



## 5-2

## 보행육교 승강기 유지관리 용역(계속)

예산안 : 207쪽, 담당자 : 김승태 도로구조물팀장 윤종광 (☎301-3721)

### 1 편성 요구액

(단위:천원)

편 성 목 (통계목)		2021년	2022년	2023년	2024년 예산액			2025년 이 후
					계	기정액	추경편성	
일반운영비 (사무관리비)	예산액	40,000	40,000	50,000	48,000	45,000	3,000	60,000
	지출액	34,840	34,872	50,000	-	-		

### 2 편성 사유

#### ① 사업 개요

- 사업 구분 : 자체
- 사업 내용 : 보행육교 승강기 유지관리
- 사업 기간 : 2024.1.1~2024.12.31
- 사 업 비 : 48,000천원(시비100%)
- 추진 근거 : 「승강기 안전관리법」 제31조(승강기의 자체점검)
- 사전절차 이행 여부

구 분	중기지방재정계획	지방재정영향평가	투자심사	공유재산관리계획	정수물품승인	지방보조금	연구용역	행사·축제	민간위탁	출자·출연금
대상/비대상	대상	비대상	비대상	비대상	비대상	비대상	비대상	비대상	비대상	비대상
반영/미반영	반영	해당없음	해당없음	해당없음	해당없음	해당없음	해당없음	해당없음	해당없음	해당없음

[중기재정 수요전망 (단위 : 천원)]

- ('24) 48,000 ('25) 60,000 ('26) 60,000 ('27) 60,000 ('28) 60,000

#### ② 요구 내용 및 산출 근거

- (요구 내용) 보행육교 승강기 유지관리비 증 3,000천원 (45,000천원 → 48,000천원)
- (산출 근거)

산출 내역	본예산(천원)	추경(천원)	최종(천원)
합계	45,000	3,000	48,000
유지관리용역 220천원/월 × 9대 × 12월 = 24,000천원	21,600	3,000	24,600
청소용역 289천원/월 × 9대 × 9월 = 24,000천원	23,400	-	23,400

※ 승강기 관리 현황: 9대 (육일A앞(2), 온빛초(1), 미르초(1), 가득초(2), 나래초(2), 소정(1))

#### ③ 편성 필요성 및 증감 사유

- 승강기의 자체점검(법정사무) 대행 및 긴급출동, 기술지원 등 전문업체 관리 필요
- 승강기 설비 내부 고장 예방을 위한 정기적인 청소 필요

## 5-3

## 자가용전기설비 안전관리대행(계속)

예산안 : 207쪽, 담당자 : 김승태 도로구조물팀장 윤종광 (☎301-3721)

### 1 편성 요구액

(단위:천원)

편 성 목 (통계목)		2021년	2022년	2023년	2024년 예산액		2025년
					계	기정액	이 후
일반운영비 (사무관리비)	예산액	50,000	40,000	60,000	73,000	57,191	15,809
	지출액	25,864	39,794	56,736	-	-	
							80,000

### 2 편성 사유

#### ① 사업 개요

- 사업 구분 : 자체
- 사업 내용 : 터널 및 지하차도 자가용전기설비 안전관리대행 용역
- 사업 기간 : 2024.1.1~2024.12.31
- 사 업 비 : 73,000천원(시비100%)
- 추진 근거 : 「전기안전관리법」 제22조(전기안전관리자의 선임 등)
- 사전절차 이행 여부

구 분	중기지방재정계획	지방재정영향평가	투자심사	공유재산관리계획	정수물품승인	지방보조금	연구용역	행사축제	민간위탁	출자·출연금
대상/비대상	대상	비대상	비대상	비대상	비대상	비대상	비대상	비대상	비대상	비대상
반영/미반영	반영	해당없음	해당없음	해당없음	해당없음	해당없음	해당없음	해당없음	해당없음	해당없음

[중기재정 수요전망 (단위 : 천원)]

- ('24) 73,000 ('25) 80,000 ('26) 80,000 ('27) 90,000 ('28) 90,000

#### ② 요구 내용 및 산출 근거

- (요구 내용) 자가용전기설비 안전관리대행 용역 중 15,809천원 (57,191천원→73,000천원)
- (산출 근거)

산출 내역	본예산(천원)	추경(천원)	최종(천원)
안전관리대행 수전반 20개소 × 308천원/개소 × 12개월 = 73,000천원	57,191	15,809	73,000

※ 대상: 20개소 (수전반 20개소 / 터널(3), 지하차도(17))

#### ③ 편성 필요성 및 증감 사유

- 전기안전관리법에 따라 터널 및 지하차도 자가용전기설비에 대한 전기안전관리자 선임\*에 따른 용역비(대행수수료) 지급 필요

\* 수전설비 1,000kW이상, 비상발전기 75kW이상 안전관리자 선임

## 참고

## 도로터널 전기설비 현황

연 번	시설명	위치	연장	수전 용량	발전 용량	안전관리 대행	비고
1	주추지하차도	아름동 1477	2,803m	3,500kW	1,000kW 900kW	—	상황관리 용역
2	사오리지하차도	새롬동 387-5	1,825m	2,050kW	1,250 kW	—	상황관리 용역
3	미래지하차도-1	대평동 264-11	1,070m	750kW	455kW	○	대행용역
4	미래지하차도-2			306kW	290kW	○	대행용역
5	나릿재지하차도	나성동 726	635m	300kW	155kW	○	대행용역
6	사름지하차도	나성동 42-1	675m	300kW	235kW	○	대행용역
7	새롬지하차도	나성동 726	608m	300kW	155kW	○	대행용역
8	성금지하차도	어진동 94	635m	300kW	155kW	○	대행용역
9	아름지하차도	누리동 847	660m	300kW	155kW	○	대행용역
10	어진지하차도	어진동 710	511m	200kW	82kW	○	대행용역
11	호려울지하차도	보람동 633-1	660m	143kW	155kW	○	대행용역
12	수루배지하차도	반곡동 761	605m	141kW	170kW	○	대행용역
13	너래지하차도	합강동 532	600m	175kW	159kW	○	대행용역
14	선생지하차도	다솜동 1143	505m	75kW	—	—	
15	미르지하차도	용호동 1094	410m	199kW	155kW	○	대행용역
16	집현지하차도	집현동 산175-3	720m	115kW	—	○	대행용역
17	오롯지하차도	소담동 9-9	157m	256kW	170kW	○	대행용역
18	조치원지하차도	조치원읍 원리 132-1	232m	200kW	175kW	○	대행용역
19	내판지하차도	연동면 송용리 179-2	340m	36kW	100kW	○	대행용역
20	부강지하차도	부강면 부강리 401-137	57m	—	—	—	
21	대동지하차도	조치원읍 죽림리 60-1	260m	120kW	75kW	○	대행용역
22	대곡터널	소정면 고등리 615-2	L=462m(상행) L=460m(하행)	200kW	—	○	대행용역
23	부강터널	부강면 문곡리 158-1	L=385m(상행) L=435m(하행)	300kW	—	○	대행용역
24	빗돌터널	산울동 801	L=310m(상행) L=310m(하행)	300kW	—	○	대행용역

## 5-4

## 사름지하차도 자동차단시스템 구축(신규)

예산안 : 207쪽, 담당자 : 김승태 도로구조물팀장 윤종광 (☎301-3721)

### 1 편성 요구액

(단위:천원)

편 성 목 (통계목)		2021년	2022년	2023년	2024년 예산액		2025년 이 후
					계	기정액 추경편성	
시설비및부대비 (시설비)	예산액	-	-	-	373,540	550,000	- △176,460
	지출액	-	-	-	-	-	

### 2 편성 사유

#### ① 사업 개요

- 사업 구분 : 소방안전교부세
- 사업 내용 : 사름지하차도(나성동 42-1) 침수 대비 자동차단시스템 구축
- 사업 기간 : 2024.1.1~2024.12.31
- 사업비 : 373,540천원(소방안전교부세100%)
- 추진 근거 : 시설물안전법 제39조 등
- 사전절차 이행 여부

구분	중기지방재정계획	지방재정영향평가	투자심사	공유재산관리계획	정수물품승인	지방보조금	연구용역	행사·축제	민간위탁	출자·출연금
대상/비대상	대상	비대상	비대상	비대상	비대상	비대상	비대상	비대상	비대상	비대상
반영/미반영	반영	해당없음	해당없음	해당없음	해당없음	해당없음	해당없음	해당없음	해당없음	해당없음

[중기재정 수요전망 (단위 : 천원)]

- ('24) 373,540 ('25) - ('26) - ('27) - ('28) -

#### ② 요구 내용 및 산출 근거

- (요구 내용) 사름지하차도 자동차단시스템 감 176,540천원 (550,000천원→373,540천원)
- (산출 근거)

산출 내역	본예산(천원)	추경(천원)	최종(천원)
자동차단막 시스템 설치 1식 373,540천원	550,000	△176,540	373,540

#### ③ 편성 필요성 및 증감 사유

- 침수 우려 지역의 대규모 재난 및 국지성 집중호우시 통제 지연 발생으로 지하차도 관리자가 실시간 상황감시 및 자동차단 가능한 시스템 구축 필요
- 시 재정여건을 고려하여 사업비 550,000천원 중 시비 176,460천원 전액 감액

## 참고1

## 사름 지하차도 시설 현황

○ 위 치 도 : 위치도(사름 지하차도, 나성동 42-1)

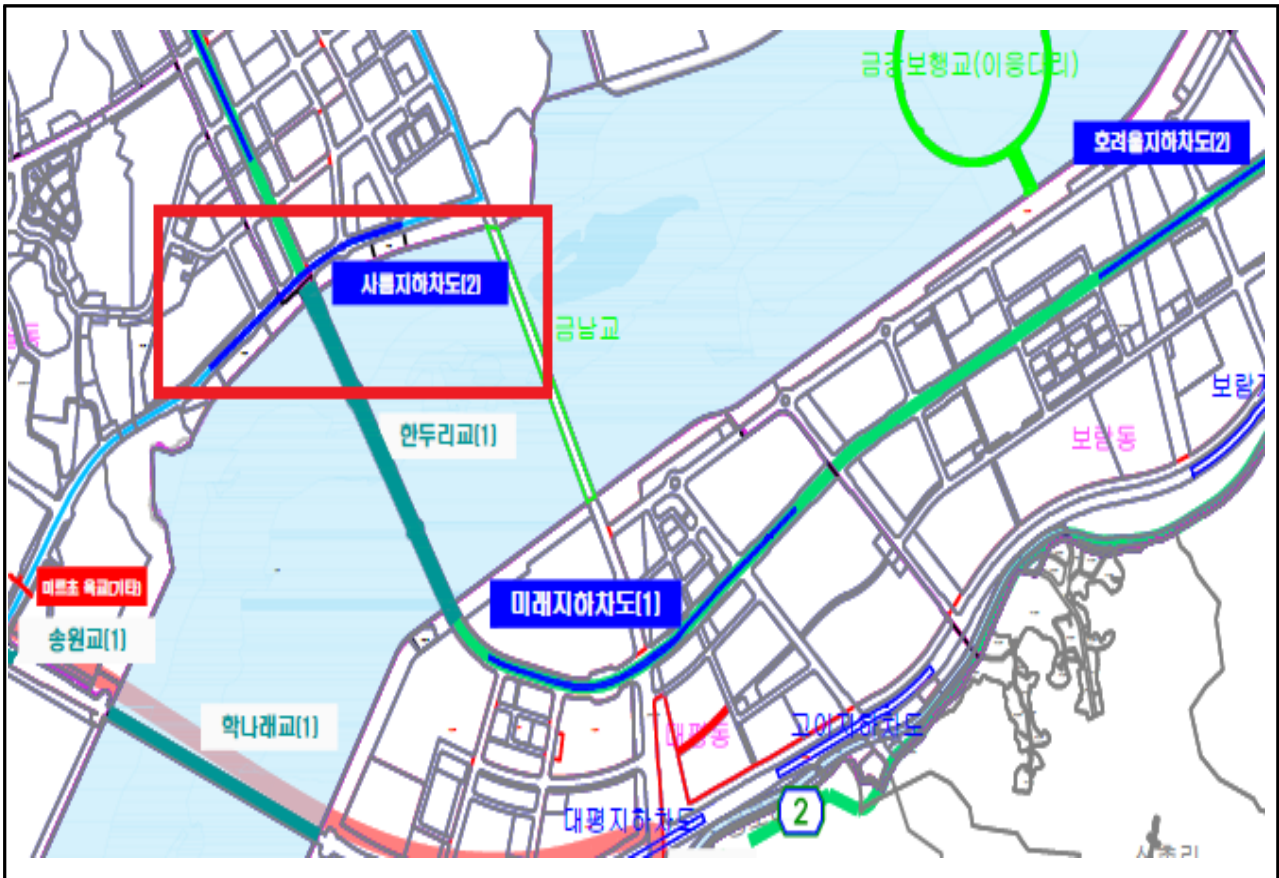

사름지하차도 입·출구



비상발전기



소화기함(소화기 2개)



배수펌프

## 참고2

## 지하차도 기전설비 현황

연 번	시설명	위치	연장	수전 용량	발전 용량	펌프	진입차단 시설	비고
1	주추지하차도	아름동 1477	2,803m	3,500kW	1,000kW 900kW	190 kW 8대, 30 kW 4대 (예비 각 1대)	진입차단 시설	
2	사오리지하차도	새롬동 387-5	1,825m	2,050kW	1,250 kW	자연배수	진입차단 시설	
3	미래지하차도 (BRT)	대평동 264-11	1,070m	750kW 306kW	455kW 290kW	37 kW 8대 (예비 2대)	'24년 설치예정	침수 위험
4	나룻재지하차도 (BRT)	나성동 726	635m	300kW	155kW	37 kW 2대		
5	사름지하차도	나성동 42-1	675m	300kW	235kW	37 kW 3대 (예비 1대)	'24년 설치예정	침수 위험
6	새롬지하차도 (BRT)	나성동 726	608m	300kW	155kW	37 kW 2대		
7	성금지하차도 (BRT)	어진동 94	635m	300kW	155kW	37 kW 2대		
8	아름지하차도 (BRT)	누리동 847	660m	300kW	155kW	37 kW 2대		
9	어진지하차도	어진동 710	511m	200kW	82kW	15 kW 3대 (예비 1대)		
10	호려울지하차도 (BRT)	보람동 633-1	660m	143kW	155kW	37 kW 2대		
11	수루배지하차도 (BRT)	반곡동 761	605m	141kW	170kW	22 kW 2대		
12	너래지하차도 (BRT)	합강동 532	600m	175kW	159kW	37 kW 2대		
13	선생지하차도 (BRT)	다솜동 1143	505m	75kW		자연배수		
14	미르지하차도 (BRT)	용호동 1094	410m	199kW	155kW	37 kW 2대		
15	집현지하차도	집현동 산175-3	720m	115kW	-	자연배수		
16	오롯지하차도	소담동 9-9	638m	256kW	170kW	22 kW 3대 (예비 1대)		
17	조치원지하차도	조치원읍 원리 132-1	232m	200kW	175kW	15 kW 5대 (예비 1대)	진입차단 시설	침수 위험
18	내판지하차도	연동면 송용리 179-2	105.7m	36kW	100kW	22 kW 2대		
19	부강지하차도 (부강1고가교)	부강면 부강리 401-137	57m	-	-	자연배수	진입차단 시설	침수 위험
20	대동지하차도	조치원읍 죽림리 60-1	260m	120kW	75kW	15 kW 3대 (예비 1대)	진입차단 시설	침수 위험



## 5-5

## 지하차도 노후 배수펌프 교체 및 보수(신규)

예산안 : 207쪽, 담당자 : 김승태 도로구조물팀장 윤종광 (☎301-3721)

### ① 편성 요구액

(단위:천원)

편 성 목 (통계목)		2021년	2022년	2023년	2024년 예산액		2025년 이 후
					계	기정액 추경편성	
시설비및부대비 (시설비)	예산액	-	-	-	84,000	150,000	- △66,000
	지출액	-	-	-	-	-	

### ② 편성 사유

#### ① 사업 개요

- 사업 구분 : 자체
- 사업 내용 : 지하차도 노후 배수펌프 교체 및 보수
- 사업 기간 : 2024.1.1~2024.12.31
- 사업비 : 84,000천원(부담금 등 지정재원 100%)
- 추진 근거 : 「도로터널 방재·환기시설 설치 및 관리지침」(국토교통부 예규 제2023-368호)
- 사전절차 이행 여부

구분	중기지방재정계획	지방재정영향평가	투자심사	공유재산관리계획	정수물품승인	지방보조금	연구용역	행사·축제	민간위탁	출자·출연금
대상/비대상	대상	비대상	비대상	비대상	비대상	비대상	비대상	비대상	비대상	비대상
반영/미반영	반영	해당없음	해당없음	해당없음	해당없음	해당없음	해당없음	해당없음	해당없음	해당없음

[중기재정 수요전망 (단위 : 천원)]

- ('24) 84,000 ('25) - ('26) - ('27) - ('28) -

#### ② 요구 내용 및 산출 근거

- (요구 내용) 지하차도 노후 배수펌프 교체(보수) 감 66,000천원 (150,000천원 → 84,000천원)
- (산출 근거)

산출 내역	본예산(천원)	추경(천원)	최종(천원)
점검 및 인양 1식 4,000천원 + 펌프 분해 수리(청소) 1식 40,000천원 + 레벨센서 및 모터펌프 교체 1식 40,000천원 = 84,000천원 ※ 자연배수(4개소) 제외 16개소 지하차도 중 4개소 오버홀 작업 실시	150,000	△66,000	84,000

#### ③ 편성 필요성 및 증감 사유

- 배수펌프 과부하, 소손 방지 및 정밀 정비작업을 통해 지하차도 침수 위험 대비 필요
- 사업비 150,000천원 중 시비 66,000천원 감액, 지하차도 8개소에서 4개소로 변경

## 참고

## 지하차도 배수펌프 현황

연 번	시설명	노선	위치	제 원	준공	배수 방식	펌프용량
1	주추	국도1호	아름동 1477	L=2,803m, B=25~27m	2012	배수펌프	190 kW 8대, 30 kW 4대 (예비 각 1대)
2	사오리	국도1호	새롬동 387-5	L=1,825m, B=29.6m	2012	자연배수	
3	미래	BRT	대평동 264-11	L=1,070m, B=8.3m	2015	배수펌프	37 kW 8대 (예비 2대)
4	나릿재	BRT	나성동 726	L=635m, B=8.3m	2012	배수펌프	37 kW 2대
5	사름	도시계획	나성동 42-1	L=675m, B=10.6m	2012	배수펌프	37 kW 3대 (예비 1대)
6	새롬	BRT	나성동 726	L=608m, B=8.3m	2012	배수펌프	37 kW 2대
7	성금	BRT	어진동 94	L=635m, B=8.3m	2014	배수펌프	37 kW 2대
8	아름	BRT	누리동 847	L=660m, B=8.3m	2013	배수펌프	37 kW 2대
9	어진	도시계획	어진동 710	L=511m, B=16.8m	2014	배수펌프	15 kW 3대 (예비 1대)
10	호려울	BRT	보람동 633-1	L=660m, B=8.3m	2017	배수펌프	37 kW 2대
11	수루배	BRT	반곡동 761	L=605m, B=8.3m	2017	배수펌프	22 kW 2대
12	너래	BRT	합강동 532	L=600m, B=8.3m	2016	배수펌프	37 kW 2대
13	선샘	BRT	다송동 1143	L=505m, B=8.3m	2013	자연배수	
14	미르	BRT	용호동 1094	L=410m, B=8.3m	2013	배수펌프	37 kW 2대
15	집현	외곽순환	집현동 산175-3	L=720m, B=18.5	2021	자연배수	
16	오롯	외곽순환	소담동 9-9	L=157m, B=18.5	2017	배수펌프	22 kW 3대 (예비 1대)
17	조치원	도시계획	조치원을 원리 132-1	L=232m, B=12.1m	1986	배수펌프	15 kW 5대 (예비 1대)
18	내판	리도 201호	연동면 송용리 179-2	L=105.7m, B=10m	2018	배수펌프	22 kW 2대
19	부강 (부강1고 가교)	도시계획	부강면 부강리 401-137	L=57m, B=21m	2002	자연배수	
20	대동	도시계획	조치원을 죽림리 60-1	L=260m, B=24m	2022	배수펌프	15 kW 3대 (예비 1대)



## 6

## 가로등 유지관리(계속)

예산안 : 207쪽, 담당자 : 안중건 도로구조물팀장 윤종광 (☎301-3721)

## ① 편성 요구액

(단위:천원)

편 성 목 (통계목)		2021년	2022년	2023년	2024년 예산액			2025년 이 후
					계	기정액	추경편성	
시설비및부대비 (시설비)	예산액	800,000	1,200,000	1,175,000	700,000	800,000	△100,000	1,200,000
	지출액	786,901	1,157,323	1,174,670	-	-		

## ② 편성 사유

## ① 사업 개요

- 사업 구분 : 자체
- 사업 내용 : 신도심 및 광역연결도로의 노후 도로조명시설 수선, 조명 교체 등
- 사업 기간 : 2024.1.1~2024.12.31
- 사업비 : 700,000천원(시비100%)
- 추진 근거 : 도로법 제2조 등
- 사전절차 이행 여부

구분	중기지방재정계획	지방재정영향평가	투자심사	공유재산관리계획	정수물품승인	지방보조금	연구용역	행사·축제	민간위탁	출자·출연금
대상/비대상	대상	비대상	비대상	비대상	비대상	비대상	비대상	비대상	비대상	비대상
반영/미반영	반영	해당없음	해당없음	해당없음	해당없음	해당없음	해당없음	해당없음	해당없음	해당없음

[중기재정 수요전망 (단위 : 천원)]

- ('24) 700,000 ('25) 1,200,000 ('26) 1,200,000 ('27) 1,200,000 ('28) 1,200,000

## ② 요구 내용 및 산출 근거

- (요구 내용) 가로등(보안등) 유지관리용역 감 100,000천원 (800,000천원 → 700,000천원)
- (산출 근거)

산출 내역	본예산(천원)	추경(천원)	최종(천원)
가로등, 보안등 유지관리(시설비) 262,000원×18,094등×15%=700,000천원	800,000	△100,000	700,000

## ③ 편성 필요성 및 증감 사유

- 시 재정여건을 고려하여 가로등 유지관리(단가계약)공사 낙찰 차액 100,000천원 감액

## 참고1

## 가로등(보안등) 시설 현황

연도별	합 계	가로등 (증가)	보안등 (증가)	인수시설
2024년	18,094	16,774 (903)	1,320 (106)	4생, 6생(세종오송로) 가로등 및 보안등
2023년	17,085	15,871 (703)	1,214 (106)	2-4생, 4생 가로등 및 보안등
2022년	16,276	15,168 (195)	1,108	부강역 연결도로 가로등
2021년	16,081	14,973	1,108	
2020년	16,081	14,973 (3,763)	1,108 (70)	2생, 3생
2019년	12,248	11,210 (5,801)	1,038	BRT동측 가로등
2018년	10,262	9,224 (398)	1,038	장기로 가로등
2017년	9,864	8,826 (732)	1,038	연청로, 세종청주로 가로등
2016년	9,132	8,094 (441)	1,038	구즉세종로 가로등
2015년	8,691	7,653 (5,436)	1,038 (991)	1생 가로등, 보안등
2014년	2,264	2,217 (784)	47	2-3생, 세종로(소정) 가로등 및 보안등
2013년	1,433	1,433 (775)	-	세종오송로 가로등
2012년	658	658	-	세종로(금남) 가로등

## 참고2

## 가로등(보안등) LED 보급률 현황('23. 12월 기준)

구 분	합 계	LED램프	CDM램프	나트륨램프	삼파장램프	비 고
합 계	17,085	5,591	10,745	694	55	
가로등	15,871	5,207	9,934	675	55	
보안등	1,214	384	811	19	0	
구성비율	100%	32.7%	62.8%	4%	0.4%	

## 차량등록사업소



## 사 업 목 차

1. 키오스크형 번호표 발행시스템 구축 .....	365
2. 인건비 .....	367



1

# 키오스크형 번호표 발행시스템 구축(신규)

예산안 : 214쪽, 담당자 : 최현정

차량등록팀장 이희진 (☎301-3761)

## 1 편성요구액

(단위:천원)

편 성 목 (통계목)		2021년	2022년	2023년	2024년 예산액			2025년 이 후
					계	기정액	추경편성	
자산취득비 (자산및물품취득비)	예산액	-	-	-	8,000	-	8,000	-
	지출액	-	-	-	-	-		

## 2 편성사유

### ① 사업개요

- 사업구분 : 자체
- 사업내용 : 키오스크형 번호표 발행시스템 구축
- 사업기간 : 2024.1.1~2024.12.31
- 사 업 비 : 8,000천원(시비 100%)
- 사전절차이행여부

구 분	중기지방재정계획	지방재정영향평가	투자심사	공유재산관리계획	정수물품승인	지방보조금	연구용역	행사·축제	민간위탁	출자·출연금
대상/비대상	대상	비대상	비대상	비대상	비대상	비대상	비대상	비대상	비대상	비대상
반영/미반영	반영	해당없음	해당없음	해당없음	해당없음	해당없음	해당없음	해당없음	해당없음	해당없음

### [중기재정 수요전망 (단위 : 천원)]

- ('24) 8,000 ('25) - ('26) - ('27) - ('28) -

### [연차별 투자계획]

(단위 : 천원)

구 분	총사업비	기투자	당해연도	'25	'26	'27	'28 이후
계	8,000	-	8,000	-	-	-	-
국 비	-	-	-	-	-	-	-
시 비	8,000	-	8,000	-	-	-	-
기 타	-	-	-	-	-	-	-

### ② 추경내용 및 산출근거

- 키오스크형 번호표 발행시스템 구축: 8,000천원
  - 키오스크 발행기 5,500천원 + 번호표시기 1,188천원(396천원×3개) + 호출기 935천원(187천원×5개) + 설치 및 통신자재 377천원

### ③ 편성 필요성 및 증감사유

- 방문 민원인의 대기시간 예측 등 민원 편의 제고

### ④ 참고자료

## 견 적 서

견적일자 : 2024년 01월 일

수 신 : 세종시청행정복지연구소 귀하

아래와 같이 견적합니다.

**광진종합OA**

TEL:044)887-4062 FAX:044)887-4064

도소매/PC기거 주변기기 &해상면서비스업

세종특별자치시 조치원읍 송정로72 5층 519호

사업자등록번호 : 314 - 24 - 61229

메일:gwangjin1@hanmail.net 대표:김광진

합계 금액 (공급가액+세액)		금:팔백만원 ( 80,000,000 )					
No	물 명	규 격	수량	단 가	공급가액	세 액	비 고
1	케오스급발행기	498-1000	1	5,500,000	5,000,000	500,000	
2	번호 표시기	AD-100	3	366,000	1,080,000	108,000	
3	호출기	AC-100	5	187,000	850,000	85,000	
4	설치 및 통신차재 기타		1	377,000	342,727	34,273	
5	이 장 이 밖						
6							
7							
8							
9							
10							
11							
12							
13							
14							
15							
16							
합 계					7,272,727	727,273	





\*영업인내 : 복사기, 프린터기, 소모품, 복사용지, 주변기기, 임대  
 \*계좌번호 : 농협 301-0131-4641-41 예금주:김광진



## 2

## 인건비(계속)

예산안 : 214쪽, 담당자 : 최현정

차량등록팀장 이희진 (☎301-3761)

## ① 편성요구액

(단위:천원)

편 성 목 (통계목)		2021년	2022년	2023년	2024년 예산액		2025년 이 후
					계	기정액 추경편성	
인건비 (보수)	예산액	-	613,008	613,882	720,045	735,515	△ 15,470
	지출액	-	525,857	520,983	100,673	100,673	

## ② 편성사유

## ① 사업개요

- 사업구분 : 자체
- 사업내용 : 차량등록사업소 공무원 인건비
- 사업기간 : 2024.1.1~2024.12.31
- 사 업 비 : 720,045천원(시비 100%)
- 사전절차이행여부

구 분	중기지방재정계획	지방재정영향평가	투자심사	공유재산관리계획	정수물품승인	지방보조금	연구용역	행사·축제	민간위탁	출자·출연금
대상/비대상	대상	비대상	비대상	비대상	비대상	비대상	비대상	비대상	비대상	비대상
반영/미반영	반영	해당없음	해당없음	해당없음	해당없음	해당없음	해당없음	해당없음	해당없음	해당없음

[중기재정 수요전망 (단위 : 천원)]

- ('24) 720,045 ('25) - ('26) - ('27) - ('28) -

[연차별 투자계획]

(단위 : 천원)

구 분	총사업비	기투자	당해연도	'25	'26	'27	'28 이후
계	4,395,950	-	720,045	792,050	871,255	958,381	1,054,219
국 비	-	-	-	-	-	-	-
시 비	4,395,950	-	720,045	792,050	871,255	958,381	1,054,219
기 타	-	-	-	-	-	-	-

## ② 추경내용 및 산출근거

- 2024년 상반기 인사발령에 따른 인건비 감액: 15,470천원
  - 육아휴직수당: 1,275천원 × 10개월 = 12,750천원
  - 대우공무원수당: 226,660원 × 12개월 = 2,720천원



## 상하수도사업소



# 상수도과



## 사 업 목 차

1. 소규모수도시설 등 수질검사 수수료 .....	375
2. 소규모수도시설 유지보수 .....	376
3. 소규모수도시설 개량사업(전환사업) .....	377





## 1

## 소규모수도시설 등 수질검사 수수료(계속)

예산안 : 221쪽, 담당자 : 한성웅 수도관리팀장 홍명용 (☎301-3031)

## ① 편성요구액

(단위:천원)

편 성 목 (통계목)		2021년	2022년	2023년	2024년 예산액		2025년 이 후
					계	기정액 추경편성	
일반운영비 (사무관리비)	예산액	126,989	112,617	117,137	105,423	105,423	△3,918 101,505
	지출액	126,617	111,855	103,713	-	-	

## ② 편성사유

## ① 사업개요

- 사업구분 : 자체
- 사업내용 : 소규모수도시설 수질검사, 유통중인 먹는 병물·먹는 물 제조업체 및 먹는물 공동시설(약수터) 수질검사
- 사업기간 : 2024.1.1~2024.12.31
- 사업비 : 101,505천원(시비 100%)
- 추진근거 : 「수도법」 제29조(수질검사), 「먹는물 관리법」 제5조(먹는물 등의 수질관리)  
먹는물 관련 영업장 등의 지도·점검에 관한 규정
- 사전절차이행여부

구분	중기지방 재정계획	지방재정 영향평가	투자심사	공유재산 관리계획	정수물품 승인	지방 보조금	연구용역	행사· 축제	민간 위탁	출자· 출연금
대상/비대상	대상	비대상	비대상	비대상	비대상	비대상	비대상	비대상	비대상	비대상
반영/미반영	해당없음	해당없음	해당없음	해당없음	해당없음	해당없음	해당없음	해당없음	해당없음	해당없음

## [중기재정 수요전망 (단위 : 천원)]

- ('24) 101,505 ('25) 101,505 ('26) 101,505 ('27) 101,505 ('28) 101,505

## ② 추경내용 및 산출근거

- 소규모수도시설 폐쇄에 따른 수질검사 수수료 3,918천원 감액 편성

구분		산출기초		예산액	비고
먹는물 검사	61 항목	본예산	433,000원 × 73개소 × 1.5회*	47,413천원	감 3,247천원
		1회 추경	433,000원 × 68개소 × 1.5회*	44,166천원	
	14 항목	본예산	67,100원 × 73개소 × 2회	9,797천원	감 671천원
		1회 추경	67,100원 × 68개소 × 2회	9,126천원	

\*연 1회 법정검사 이후 중점관리 필요시설 추가 검사 진행

## ③ 추경 필요성 및 증감사유

- '24년 본예산 편성시기 이후 소규모수도시설 개소수 감소 : '23년 73개 → '24년 68개 (5개소 폐쇄)

## 2

## 소규모수도시설 유지보수(계속)

예산안 : 221쪽, 담당자 : 김수연 수도관리팀장 홍명용 (☎301-3031)

## ① 편성요구액

(단위:천원)

편 성 목 (통계목)		2021년	2022년	2023년	2024년 예산액		2025년 이 후
					계	기정액 추경편성	
시설비및부대비 (시설비)	예산액	500,000	500,000	500,000	335,218	368,400	400,000
	지출액	497,531	480,491	427,979	-	-	

## ② 편성사유

## ① 사업개요

- 사업구분 : 자체
- 사업내용 : 소규모수도시설(물탱크 등) 유지보수 및 먹는물 공동시설 유지관리
- 사업기간 : 2024.1.1~2024.12.31
- 사 업 비 : 335,218천원(시비 100%)
- 추진근거 : 「수도법」 제47조(마을상수도), 제55조(소규모급수시설), 「먹는물관리법」 제33조  
「세종특별자치시 마을상수도·소규모 급수시설 관리 조례」 제9조
- 사전절차이행여부

구 분	중기지방 재정계획	지방재정 영향평가	투자심사	공유재산 관리계획	정수물품 승인	지방 보조금	연구용역	행사· 축제	민간 위탁	출자· 출연금
대상/비대상	비대상	비대상	비대상	비대상	비대상	비대상	비대상	비대상	비대상	비대상
반영/미반영	해당없음	해당없음	해당없음	해당없음	해당없음	해당없음	해당없음	해당없음	해당없음	해당없음

## [중기재정 수요전망 (단위 : 천원)]

- ('24) 335,218 ('25) 400,000 ('26) 400,000 ('27) 500,000 ('28) 500,000

## ② 추경내용 및 산출근거

- 소규모수도시설 유지보수 비용 33,182천원 감액 편성

구분	산출기초		예산액	비고
전기 및 관정 유지보수	본예산	100,000천원 × 1식	100,000천원	감 16,591천원
	1회 추경	83,409천원 × 1식	83,409천원	
관로 누수보수	본예산	100,000천원 × 1식	100,000천원	감 16,591천원
	1회 추경	83,409천원 × 1식	83,409천원	

## ③ 추경 필요성 및 증감사유

- 사업 시급성 및 우선순위 고려하여 유지보수 비용 감액

## 3

## 소규모수도시설 개량사업(전환사업)(계속)

예산안 : 221쪽, 담당자 : 김수연 수도관리팀장 홍명용 (☎301-3031)

## ① 편성요구액

(단위:천원)

편성목 (통계목)		2021년	2022년	2023년	2024년 예산액		2025년 이후
					계	기정액 추경편성	
시설비및부대비 (시설비)	예산액	695,590	695,590	695,590	483,872	544,872	600,000
	지출액	691,489	676,741	467,916	-	-	

## ② 편성사유

## ① 사업개요

- 사업구분 : 자체(전환사업)
- 사업내용 : 소규모수도시설 관정, 관로, 정수설비 등 개량
- 사업기간 : 2024.1.1~2024.12.31
- 사업비 : 483,872천원(시비 100%)
- 추진근거 : 「수도법」 제47조(마을상수도), 제55조(소규모급수시설), 「먹는물관리법」 제33조  
「세종특별자치시 마을상수도·소규모 급수시설 관리 조례」 제9조
- 사전절차이행여부

구분	중기지방 재정계획	지방재정 영향평가	투자심사	공유재산 관리계획	정수물품 승인	지방 보조금	연구용역	행사· 축제	민간 위탁	출자· 출연금
대상/비대상	비대상	비대상	비대상	비대상	비대상	비대상	비대상	비대상	비대상	비대상
반영/미반영	해당없음	해당없음	해당없음	해당없음	해당없음	해당없음	해당없음	해당없음	해당없음	해당없음

## [중기재정 수요전망 (단위 : 천원)]

- ('24) 483,872 ('25) 600,000 ('26) 600,000 ('27) 700,000 ('28) 700,000

## ② 추경내용 및 산출근거

- 소규모수도시설 개량사업 61,000천원 감액 편성

구분	산출기초		예산액	비고
관정 제어판넬 교체	본예산	4,500천원 × 4개소	18,000천원	감 4,500천원
	1회 추경	4,500천원 × 3개소	13,500천원	
정수설비 교체	본예산	17,000천원 × 9개소	153,000천원	감 51,000천원
	1회 추경	17,000천원 × 6개소	102,000천원	
정수설비 이설	본예산	5,500천원 × 4개소	22,000천원	감 5,500천원
	1회 추경	5,500천원 × 3개소	16,500천원	

## ③ 추경 필요성 및 증감사유

- 시 재정여건 고려하여 소규모수도시설 개량 추진 연기



# 하수도과



# 사 업 목 차

1. 등곡지구 가축분뇨공공처리시설 관리운영 .....	383
-------------------------------	-----





## 1

## 등곡지구 가축분뇨공공처리시설 관리운영(계속)

예산안 : 222쪽, 담당자 : 정화진

하수운영팀장 김명호 (☎301-3121)

## 1 편성요구액

(단위:천원)

편 성 목 (통계목)		2021년	2022년	2023년	2024년 예산액			2025년 이 후
					계	기정액	추경편성	
시설비및부대비 (시설비)	예산액	755,000	852,894	674,300	319,680	449,580	△129,900	674,300
	지출액	682,664	793,981	519,660	-	-		

## 2 편성사유

## ① 사업개요

- 사업구분 : 자체사업
- 사업내용 : 등곡가축분뇨공공처리시설의 운영에 필요한 동력비 및 시설비
- 사업기간 : 2024.1.1~2024.12.31
- 사 업 비 : 319,680천원(시비 100%)
- 추진근거 : 가축분뇨의 관리 및 이용에 관한 법률 제17조(배출시설 및 처리시설의 관리 등)

구 분	중기지방재정계획	지방재정영향평가	투자심사	공유재산관리계획	정수물품승인	지방보조금	연구용역	행사·축제	민간위탁	출자·출연금
대상/비대상	대상	비대상	비대상	비대상	비대상	비대상	비대상	비대상	비대상	비대상
반영/미반영	반영	해당없음	해당없음	해당없음	해당없음	해당없음	해당없음	해당없음	해당없음	해당없음

[중기재정 수요전망 (단위 : 천원)]

- ('24) 319,680 ('25) 674,300 ('26) 700,000 ('27) 750,000 ('28) 800,000

## ② 추경내용 및 산출근거

- 세출예산 구조조정에 따라 시설비(불입) 등 129,900천원 감액조정

## ③ 편성 필요성 및 증감사유

- 사업의 시급성, 우선순위 조정에 따라 안정적인 처리장 관리·운영을 위한 시설비 등 129,900천원 감액조정

#### ④ 참고자료

(단위: 천원)

부기명	산출기초	당초예산액	변경예산액	증·감
합 계		251,360	121,460	△129,900
오존발생기 교체	150,000천원 x 1식	150,000	121,460	△28,540
DBF 안전난간,사다리 보수공사	1,760천원 x 1식	1,760	-	△1,760
AOF실 배기 덕트 설치 개선	9,000천원 x 1식	9,000	-	△9,000
경사 컨베이어 하부 보수공사	9,350천원 x 1식	9,350	-	△9,350
BCS 반응조 냉각탑(A) 보수	18,150천원 x 1식	18,150	-	△18,150
협잡물 처리기 제어반 보수	18,700천원 x 1식	18,700	-	△18,700
냉각탑 배관 개선	20,900천원 x 1식	20,900	-	△20,900
에어컨(제어실,휴게실) 실외기 보수	23,500천원 x 1식	23,500	-	△23,500



## 기 타 특 별 회 계



## 주 택 사 업



## 사 업 목 차

1. 영구임대주택관리(행복1차아파트) .....	391
2. 영구임대주택관리(행복2차아파트) .....	392
3. 신흥사랑주택 운영 및 관리 .....	393
4. 통합재정안정화기금 예탁금 .....	394





1

## 영구임대주택관리(행복1차아파트)(계속)

예산안 : 286쪽, 담당자 : 최윤임 주거복지팀장 임일택 (☎300-5911)

## 1 편성요구액

(단위:천원)

편성목 (통계목)		2021년	2022년	2023년	2024년 예산액		2025년 이후
					계	기정액 추경편성	
자치단체등이전 (공기관등에 대한 경상적 위탁사업비)	예산액	799,674	1,151,272	1,280,908	1,187,581	1,026,572	161,009 1,223,208
	지출액	699,674	1,151,272	1,280,908	621,732	621,732	

## 2 편성사유

## ① 사업개요

- 사업구분 : 자체(주택사업특별회계)
- 사업내용 : 영구임대주택(행복1차아파트) 운영 및 관리
- 사업기간 : 2024.1.1~2024.12.31
- 사업비 : 1,187,581천원(시비100%)
- 추진근거 : 「세종특별자치시 영구임대주택 운영 및 관리 규정」 제13조,  
「세종특별자치시 행복아파트 관리 및 운영의 위탁에 관한 조례」
- 사전절차이행여부

구분	중기지방재정계획	지방재정영향평가	투자심사	공유재산관리계획	정수물품승인	지방보조금	연구용역	행사·축제	민간위탁	출자·출연금
대상/비대상	대상	비대상	비대상	비대상	비대상	비대상	비대상	비대상	비대상	비대상
반영/미반영	반영	해당없음	해당없음	해당없음	해당없음	해당없음	해당없음	해당없음	해당없음	해당없음

## [중기재정 수요전망 (단위 : 천원)]

- ('24) 1,187,581 ('25) 1,223,208 ('26) 1,259,905 ('27) 1,297,702 ('28) 1,336,663

## ② 추경내용 및 산출근거

- 영구임대주택관리 시설관리공단 경상적 위탁사업비 161,009천원 증액 요구
  - 공동이용시설 유지관리비 11,009천원
  - ‘23년 지출액 × 예비비 3% - ‘24년 본예산 반영액 = 62,786천원 - 51,777천원
  - 주택사업 통합정보시스템 구축 S/W 자체 개발비 150,000천원

## ③ 편성 필요성 및 증감사유

- 공동관리비는 주택운영을 위한 필수경비로 미반영시 공공요금 체납, 연체료 발생
- 임차하여 사용 중인 전산시스템 보안성 진단 결과 매우 취약, 임대차 계약정보 등 보안 문제발생 예방 및 원활한 임대주택 운영을 위해 시스템 자체개발 필요

## 2

## 영구임대주택관리(행복2차아파트)(계속)

예산안 : 286쪽, 담당자 : 최윤임

주거복지팀장 임일택 (☎300-5911)

## 1 편성요구액

(단위:천원)

편성목 (통계목)	2021년	2022년	2023년	2024년 예산액			2025년 이후
				계	기정액	추경편성	
자치단체등이전 (공기관등에 대한 경상적 위탁사업비)	예산액	1,140,799	1,476,046	1,385,565	1,849,669	1,820,542	29,127
	지출액	940,799	1,476,046	1,385,565	782,140	782,140	
							1,905,159

## 2 편성사유

## ① 사업개요

- 사업구분 : 자체(주택사업특별회계)
- 사업내용 : 영구임대주택(행복2차아파트) 운영 및 관리
- 사업기간 : 2024.1.1~2024.12.31
- 사업비 : 1,849,669천원(시비100%)
- 추진근거 : 「세종특별자치시 영구임대주택 운영 및 관리 규정」 제13조,  
「세종특별자치시 행복아파트 관리 및 운영의 위탁에 관한 조례」
- 사전절차이행여부

구분	중기지방재정계획	지방재정영향평가	투자심사	공유재산관리계획	정수물품승인	지방보조금	연구용역	행사·축제	민간위탁	출자·출연금
대상/비대상	대상	비대상	비대상	비대상	비대상	비대상	비대상	비대상	비대상	비대상
반영/미반영	반영	해당없음	해당없음	해당없음	해당없음	해당없음	해당없음	해당없음	해당없음	해당없음

## [중기재정 수요전망 (단위 : 천원)]

- ('24) 1,849,669 ('25) 1,905,159 ('26) 1,962,314 ('27) 2,021,183 ('28) 2,081,819

## ② 추경내용 및 산출근거

- 영구임대주택관리 시설관리공단 경상적 위탁사업비 29,127천원 증액 요구
  - 공동이용시설 유지관리비 28,656천원
    - '23년 지출액 × 예비비 3% - '24년 본예산 반영액 = 120,951천원 - 92,295천원
  - 공실세대 유지관리비 471천원
    - '23년 지출액 × 예비비 3% - '24년 본예산 반영액 = 26,535천원 - 26,064천원

## ③ 편성 필요성 및 증감사유

- 공동·공실관리비는 주택운영을 위한 필수경비로 미반영시 공공요금 체납, 연체료 발생

## 3

## 신흥사랑주택 운영 및 관리(계속)

예산안 : 286쪽, 담당자 : 최윤임 주거복지팀장 임일택 (☎300-5911)

## 1 편성요구액

(단위:천원)

편 성 목 (통계목)		2021년	2022년	2023년	2024년 예산액		2025년 이 후
					계	기정액 추경편성	
자치단체등이전 (공기관등에 대한 경상적 위탁사업비)	예산액	538,188	513,987	581,738	571,835	565,395	6,440 588,990
	지출액	538,188	513,987	581,738	296,479	296,479	

## 2 편성사유

## ① 사업개요

- 사업구분 : 자체(주택사업특별회계)
- 사업내용 : 신흥사랑주택 운영 및 관리
- 사업기간 : 2024.1.1~2024.12.31
- 사 업 비 : 571,835천원(시비100%)
- 추진근거 : 「세종특별자치시 신흥사랑주택 운영 및 관리 조례」 제19조
- 사전절차이행여부

구	분	중기지방재정계획	지방재정영향평가	투자심사	공유재산관리계획	정수물품승인	지방보조금	연구용역	행사·축제	민간위탁	출자·출연금
대상/비대상	대상	비대상	비대상	비대상	비대상	비대상	비대상	비대상	비대상	비대상	비대상
반영/미반영	반영	해당없음	해당없음	해당없음	해당없음	해당없음	해당없음	해당없음	해당없음	해당없음	해당없음

## [중기재정 수요전망 (단위 : 천원)]

- ('24) 571,835 ('25) 588,990 ('26) 606,660 ('27) 624,860 ('28) 643,605

## ② 추경내용 및 산출근거

- 신흥사랑주택 운영 시설관리공단 경상적 위탁사업비 6,440천원 증액 요구
  - 피난계단 방화문 자동폐쇄장치 설치를 위한 수선유지비 6,440천원  
자동폐쇄장치(화재신호연동) 설치 및 선로작업(인건비 포함) 14개소 × 460천원

## ③ 편성 필요성 및 증감사유

- 화재시 고령자 중심 입주민의 안전 확보를 위해 복도나 계단, 출입구 등으로 연기·불꽃 확산되는 것을 막기 위한 자동폐쇄장치 설치 필요
- 신흥사랑주택 입주민들이 여름철 등 방화문 개방 고정상태로 이용 중으로 수시로 개방여부 점검 및 폐쇄 관리 등에도 지속적인 문제 발생

## 4

## 통합재정안정화기금 예탁금(계속)

예산안 : 286쪽,

담당자 : 최윤임

주거복지팀장 임일택 (☎300-5911)

## 1 편성요구액

(단위:천원)

편 성 목 (통계목)		2021년	2022년	2023년	2024년 예산액			2025년 이 후
					계	기정액	추경편성	
예탁금 (예탁금)	예산액	11,871,309	11,417,418	2,015,764	1,931,730	976,252	955,478	-
	지출액	9,718,073	8,292,421	2,015,764	-	-	-	-

## 2 편성사유

## ① 사업개요

- 사업구분 : 자체(주택사업특별회계)
- 사업내용 : 주택사업특별회계 내 재정수입 불균형 조정 및 재원 효율적 활용
- 사업기간 : 2024.1.1~2024.12.31
- 사 업 비 : 1,931,730천원(시비100%)
- 추진근거 : 「세종특별자치시 통합재정안정화기금 설치 및 운용 조례」 제42조,  
「市 주택사업특별회계 설치 및 운용 조례」
- 사전절차이행여부

구	분	중기지방 재정계획	지방재정 영향평가	투자심사	공유재산 관리계획	정수물품 승인	지방 보조금	연구용역	행사· 축제	민간 위탁	출자· 출연금
대상/비대상		대상	비대상	비대상	비대상	비대상	비대상	비대상	비대상	비대상	비대상
반영/미반영		반영	해당없음	해당없음	해당없음	해당없음	해당없음	해당없음	해당없음	해당없음	해당없음

## [중기재정 수요전망 (단위 : 천원)]

- ('24) 1,931,730 ('25) - ('26) - ('27) - ('28) -

## ② 추경내용 및 산출근거

- 주택사업 특별회계 운용 상 여유재원을 통합재정안정화기금에 1,931,730천원 예탁  
- 세출예산 총액 7,897,371천원 중 사업비와 반환금을 제외한 금액 1,931,730천원

## ③ 편성 필요성 및 증감사유

- 주택사업 특별회계 내 재정수입 불균형 조정 및 재원 효율적 활용을 위해 필요

# 교 통 사 업



## **미래수도기반조성과**





## 사 업 목 차

1. 바닥신호등 설치공사 .....	401
2. 주차환경 개선사업(전환사업) .....	402
3. 주차수급실태조사 및 운영계획수립 .....	403



## 1

## 바닥신호등 설치공사(신규)

예산안 : 327쪽, 담당자 : 김보영

신교통체계팀장 전경호 (☎300-7931)

## ① 편성요구액

(단위:천원)

편 성 목 (통계목)		2021년	2022년	2023년	2024년 예산액			2025년 이 후
					계	기정액	추경편성	
시설비및부대비 (시설비)	예산액	-	-	-	200,000	-	200,000	200,000
	지출액	-	-	-	-	-	-	-

## ② 편성사유

## ① 사업개요

- 사업구분 : 자체
- 사업내용 : 횡단보도 대기선 바닥에 보행신호를 점등하여 보행자에게 추가적인 신호정보 제공
- 사업기간 : 2024.4.1~2024.12.31
- 사업비 : 200,000천원(시비100%)
- 추진근거 : 「도로교통법」 제3조(신호기 등의 설치 및 관리)
- 사전절차이행여부

구 분	중기지방재정계획	지방재정영향평가	투자심사	공유재산관리계획	정수물품승인	지방보조금	연구용역	행사·축제	민간위탁	출자·출연금
대상/비대상	대상	비대상	비대상	비대상	비대상	비대상	비대상	비대상	비대상	비대상
반영/미반영	반영	해당없음	해당없음	해당없음	해당없음	해당없음	해당없음	해당없음	해당없음	해당없음

## [중기재정 수요전망 (단위 : 천원)]

- ('24) 200,000 ('25) 200,000 ('26) 200,000 ('27) 200,000 ('28) 200,000

## ② 추경내용 및 산출근거

- 바닥보조LED신호등 설치비: 100,000천원×2개소=200,000천원
- 설치장소: 보람동(남부경찰서 교차로), 소담동(싱싱장터 교차로)

## ③ 편성 필요성 및 증감사유

- 보행 중 스마트폰 이용(스몸비족)으로 인한 하향시선 통행으로 발생하는 교통사고를 예방
- 보행자에게 안전한 보행환경을 제공하고 교통안전 환경개선을 통한 주민만족 제고

## 2

## 주차환경 개선사업(전환사업)

예산안 : 327쪽, 담당자 : 박덕근 광역교통망팀장 유동석 (☎300-7921)

## 1 편성요구액

(단위:천원)

편 성 목 (통계목)		2021년	2022년	2023년	2024년 예산액		추경편성	2025년 이 후
					계	기정액		
시설비및부대비 (시설비)	예산액	2,400,000	10,768,000	1,739,062	1,455,000	2,400,000	△945,000	2,400,000
	지출액	423,306	6,117,788	1,738,647	89,502	89,502		

## 2 편성사유

## ① 사업개요

- 사업구분 : 자체(전환사업)
- 사업내용 : 공영주차장 조성
- 사업기간 : 2024.1.1~2024.12.31
- 사 업 비 : 1,455,000천원(시비100%)
- 추진근거 : 「주차장법」 제12조(노외주차장의 설치 등)
- 사전절차이행여부

구 분	중기지방 재정계획	지방재정 영향평가	투자심사	공유재산 관리계획	정수물품 승인	지방 보조금	연구용역	행사· 축제	민간 위탁	출자· 출연금
대상/비대상	대상	비대상	비대상	대상	비대상	비대상	비대상	비대상	비대상	비대상
반영/미반영	반영	해당없음	해당없음	반영	해당없음	해당없음	해당없음	해당없음	해당없음	해당없음

[중기재정 수요전망 (단위 : 천원)]

- ('24) 1,455,000 ('25) 2,400,000 ('26) 2,400,000 ('27) 2,400,000 ('28) -

[연차별 투자계획]

(단위 : 천원)

구 분	총사업비	기투자	당해연도	'25	'26	'27	'28 이후
계	25,562,062	16,907,062	1,455,000	2,400,000	2,400,000	2,400,000	-
국 비	7,584,000	7,584,000	-	-	-	-	-
시 비	17,978,062	9,323,062	1,455,000	2,400,000	2,400,000	2,400,000	-
기 타	-	-	-	-	-	-	-

## ② 추경내용 및 산출근거

- 주차환경 개선사업을 위한 시설비 945,000천원 감액 요구
- (당초) 2,400,000천원 → (변경) 1,455,000천원

## ③ 편성 필요성 및 증감사유

- 신규 공영주차장 설치 대상지가 선정되지 않아 시 재정상황을 감안하여 예산 삭감 후 향후 대상지 선정 및 행정절차 종료후 재편성 추진

## 3

## 주차수급실태조사 및 운영계획수립(신규)

예산안 : 327쪽, 담당자 : 박덕근 광역교통망팀장 유동석 (☎300-7921)

## 1 편성요구액

(단위:천원)

편 성 목 ( 통계목 )		2021년	2022년	2023년	2024년 예산액		2025년 이 후
					계	기정액 추경편성	
연구개발비 (연구용역비)	예산액	-	-	-	210,000	-	230,000
	지출액	-	-	-	210,000	210,000	

## 2 편성사유

## ① 사업개요

- 사업구분 : 자체
- 사업내용 : 주차수급실태조사 및 운영계획수립 용역(안전관리실태조사 포함)
- 사업기간 : 2024.4.1~2024.12.31
- 사 업 비 : 210,000천원(시비100%)
- 추진근거 : 「주차장법」 제3조(주차장 수급 및 안전관리 실태조사)
- 사전절차이행여부

구 분	중기지방재정계획	지방재정영향평가	투자심사	공유재산관리계획	정수물품승인	지방보조금	연구용역	행사·축제	민간위탁	출자·출연금
대상/비대상	대상	비대상	비대상	비대상	비대상	비대상	대상	비대상	비대상	비대상
반영/미반영	반영	해당없음	해당없음	해당없음	해당없음	해당없음	반영	해당없음	해당없음	해당없음

[중기재정 수요전망 (단위 : 천원)]

- ('24) 210,000 ('25) - ('26) - ('27) 230,000 ('28) -

[연차별 투자계획]

(단위 : 천원)

구 분	총사업비	기투자	당해연도	'25	'26	'27	'28 이후
계	600,000	160,000	210,000	-	-	230,000	-
국 비	-	-	-	-	-	-	-
시 비	600,000	160,000	210,000	-	-	230,000	-
기 타	-	-	-	-	-	-	-

## ② 추경내용 및 산출근거

- 주차수급실태조사(안전관리 실태조사 포함) 및 기본계획수립용역
  - 2020년 용역 설계내역서 현행화(세종시 인구, 노임단가) 금액(205백만원) + 市공영주차장(70개소) 안전관리실태조사 추가(5백만원)

## ③ 편성 필요성 및 증감사유

- 「주차장법」 제3조 규정에 의거 3년마다 시행하도록 규정되어 있는 법정계획
- 용역결과를 통해 주차장 조성 및 정책수립 근거 확보



# 교 통 과





## 사 업 목 차

1. 마을주민 보호구간 정비사업 .....	409
2. 적자노선 손실보전 .....	410
3. 저상버스 도입 .....	413



## 1

## 마을주민 보호구간 정비사업(계속)

예산안 : 328쪽, 담당자 : 이승철 교통안전팀장 성기정 (☎300-5531)

## ① 편성요구액

(단위:천원)

편 성 목 (통계목)		2021년	2022년	2023년	2024년 예산액			2025년 이 후
					계	기정액	추경편성	
시설비및부대비 (시설비)	예산액	-	400,000	400,000	380,000	-	380,000	400,000
	지출액	-	372,758	20,729	-	-	-	-

## ② 편성사유

## ① 사업개요

- 사업구분 : 자체(교통사업특별회계)
- 사업내용 : 교통안전시설 확충, 보도설치 등 마을주민 보호구간 정비
- 사업기간 : 2024.4.1~2024.12.31
- 사 업 비 : 380,000천원(부담금 190,000천원, 시비 190,000천원)
- 추진근거 : 마을주민 보호구간 설치 및 관리지침(국토교통부 훈령)
- 사전절차이행여부

구 분	중기지방재정계획	지방재정영향평가	투자심사	공유재산관리계획	정수물품승인	지방보조금	연구용역	행사·축제	민간위탁	출자·출연금
대상/비대상	대상	비대상	비대상	비대상	비대상	비대상	비대상	비대상	비대상	비대상
반영/미반영	반영	해당없음	해당없음	해당없음	해당없음	해당없음	해당없음	해당없음	해당없음	해당없음

## [중기재정 수요전망 (단위 : 천원)]

- ('24) 380,000 ('25) 400,000 ('26) 400,000 ('27) 400,000 ('28) 400,000

## ② 추경내용 및 산출근거

- 마을주민 보호구간 시설개선(안전표지, 노면표시, 횡단보도 설치 등)
- 산출내역 : 380,000천원×1개소=380,000천원

## ③ 편성 필요성 및 증감사유

- 교통사고 발생이 잦고 보행환경이 안전하지 않은 읍·면지역 마을 통과구간에 안전시설을 확충하여 보행자 교통사고 예방
- ※ 사업대상지 : 전의면 영당리~원성리('19~'21년 누적 교통사고 6건, 보행사고 1건 발생)

## 2

## 적자노선 손실보전(계속)

예산안 : 328쪽, 담당자 : 김우현 버스운영팀장 이주열 (☎300-5521)

## ① 편성요구액

(단위:천원)

편성목 (통계목)		2021년	2022년	2023년	2024년 예산액			2025년 이후
					계	기정액	추경편성	
민간이전 (운수업계보조금)	예산액	15,900,000	18,082,420	21,871,108	27,524,794	10,000,000	17,524,794	45,100,000
	지출액	15,900,000	18,082,420	21,871,108	1,228,896	1,228,896		

## ② 편성사유

## ① 사업개요

- 사업구분 : 자체(교통사업특별회계)
- 사업내용 : 시내버스 운행손실에 대한 재정 보조
- 사업기간 : 2024.1.1~2024.12.31
- 사업비 : 27,524,794천원(시비100%)
- 추진근거 : 「여객자동차운수사업법」 제50조  
「세종특별자치시 여객자동차 운수사업자 재정보조 등에 관한 조례」 제7조의 3
- 사전절차이행여부

구분	중기지방재정계획	지방재정영향평가	투자심사	공유재산관리계획	정수물품승인	지방보조금	연구용역	행사·축제	민간위탁	출자·출연금
대상/비대상	대상	비대상	비대상	비대상	비대상	대상	비대상	비대상	비대상	비대상
반영/미반영	반영	해당없음	해당없음	해당없음	해당없음	반영	해당없음	해당없음	해당없음	해당없음

## [중기재정 수요전망 (단위 : 천원)]

- ('24) 27,524,794 ('25) 45,100,000 ('26) 47,100,000 ('27) 49,100,000 ('28) 51,100,000

## ② 추경내용 및 산출근거

- 본예산 대비 총 17,524,794천원 증액 요구(당초 10,000,000천원 → 변경 27,524,794천원)
- '24년도 버스노선 현행 유지, 노선(입찰제, DRT) 신설 총 25,309,017천원 증액 필요하나  
- 버스노선 현행 유지 11,262,690천원, 노선(입찰제, DRT) 신설 6,262,104천원 등  
'24.10월까지 운영 가능한 17,524,794천원 우선 요구
- '24.11월~'24.12월(2개월) 운송 손실 재정보조금(7,784,223천원) 2회 추경 시 요구

## ③ 편성 필요성 및 증감사유

- 시내버스 서비스 지속, 버스노선 신설 추진

#### ④ 참고자료

○ '24년도 본예산 산정 자료(세종교통)

(단위: 원)

구 분			'24년 본예산 산정			
			'23년도 인건비(인상분) 소급 (A)	'24년도 운송원가 (B)	버스노선개편 운송원가 (C)	운송원가 합 계 (D=A+B+C)
가동비	운전직 인건비	급 여	548,738,480	14,696,370,560	2,140,855,200	17,385,964,240
		퇴직급여	45,728,207	1,224,697,547	178,404,600	1,448,830,354
		법정복리	57,351,008	1,535,590,711	225,621,667	1,818,563,386
		기타복리	-	989,720,132	191,470,549	1,181,190,681
	연 료 비		-	5,544,985,116	1,072,900,844	6,617,885,960
	타 이 어 비		-	229,665,572	44,430,937	274,096,509
	교통카드수수료		-	269,988,234	52,231,731	322,219,965
	소계		651,817,695	24,491,017,872	3,905,915,529	29,048,751,096
보유비	정비직 인건비	급 여	-	541,759,240	134,550,800	676,310,040
		퇴직급여	-	46,021,952	11,429,968	57,451,920
		법정복리	-	49,649,298	12,330,852	61,980,150
		기타복리	-	42,205,682	10,482,162	52,687,844
	현장직 인건비	급 여	-	450,471,032	-	450,471,032
		퇴직급여	-	19,874,833	-	19,874,833
		법정복리	-	38,578,336	-	38,578,336
		기타복리	-	5,970,007	-	5,970,007
	관리직 인건비	급 여	-	620,880,724	-	620,880,724
		퇴직급여	-	45,115,116	-	45,115,116
		법정복리	-	65,103,304	-	65,103,304
		기타복리	-	34,459,787	-	34,459,787
	임 건 인건비	급 여	-	198,408,269	-	198,408,269
		퇴직급여	-	10,806,468	-	10,806,468
		법정복리	-	7,934,819	-	7,934,819
		기타복리	-	5,781,083	-	5,781,083
	차량보험료		-	643,249,358	159,756,788	803,006,146
	감가상각비		-	998,200,278	247,912,055	1,246,112,333
	차량유지비		-	670,227,744	166,457,114	836,684,858
	기타관리비		-	805,610,876	200,080,737	1,005,691,613
	정 비 비		-	1,288,992,516	320,132,933	1,609,125,449
	영업외손익		-	(188,962,056)	(46,930,433)	(235,892,489)
	적정 이윤	기본이윤	-	560,636,800	-	560,636,800
		성과이윤	-	140,159,200	-	140,159,200
	소계		-	7,101,134,668	1,216,202,975	8,317,337,643
운송원가 총액			651,817,695	31,592,152,540	5,122,118,504	37,366,088,739
운송수익 추정			-	10,000,000,000	809,294,724	10,809,294,724
재정지원 총액			651,817,695	21,592,152,540	4,312,823,780	26,556,794,000*

\* 천원 미만 절사

○ '24년도 버스노선 신설 소요 예산 산정 자료

(단위: 원)

구 분			노선 입찰제 운송원가 산정(6~12월)							
			광역	노선 1	노선 2	노선 3	노선 4	노선 5	DRT (도심형)	운송원가 합계
가동비	운전직 인건비	급 여	915,926,504	469,236,848	660,675,272	596,862,464	469,236,848	469,236,848	1,846,646,801	5,427,821,585
		퇴직급여	76,327,209	39,103,071	55,056,273	49,738,539	39,103,071	39,103,071	52,489,948	350,921,182
		법정복리	95,958,263	49,160,225	69,216,527	62,531,093	49,160,225	49,160,225	108,669,136	483,855,694
		기타복리	66,525,604	34,081,626	47,986,188	43,351,334	34,081,626	34,081,626	118,158,422	378,266,426
	연 료 비		252,296,635	129,253,687	181,986,379	164,408,815	129,253,687	129,253,687	109,304,246	1,095,757,136
	타 이 어 비		15,440,311	7,910,201	11,137,391	10,061,661	7,910,201	7,910,201	9,237,110	69,607,076
	교통카드수수료		18,146,891	9,296,805	13,089,699	11,825,401	9,296,805	9,296,805	635,110	71,587,516
	소계		1,440,621,417	738,042,463	1,039,147,729	938,779,307	738,042,463	738,042,463	2,245,140,773	7,877,816,615
보유비	정비직 인건비	급 여	38,028,554	19,482,348	27,430,722	24,781,264	19,482,348	19,482,348	336,421,338	485,108,922
		퇴직급여	3,230,074	1,654,794	2,329,914	2,104,874	1,654,794	1,654,794	174,982,059	187,611,303
		법정복리	3,486,252	1,786,036	2,514,700	2,271,812	1,786,036	1,786,036	34,585,459	48,216,331
		기타복리	2,962,758	1,517,846	2,137,094	1,930,678	1,517,846	1,517,846	13,645,518	25,229,586
	현장직 인건비	급 여	31,621,312	16,199,864	22,809,056	20,605,992	16,199,864	16,199,864	-	123,635,952
		퇴직급여	1,395,058	714,700	1,006,282	909,088	714,700	714,700	-	5,454,528
		법정복리	2,709,364	1,388,030	1,954,316	1,765,554	1,388,030	1,388,030	-	10,593,324
		기타복리	420,467	215,409	303,291	273,997	215,409	215,409	-	1,643,982
	관리직 인건비	급 여	43,580,940	22,326,882	31,435,764	28,399,470	22,326,882	22,326,882	-	170,396,820
		퇴직급여	3,168,814	1,623,410	2,285,726	2,064,954	1,623,410	1,623,410	-	12,389,724
		법정복리	4,569,441	2,340,963	3,296,025	2,977,671	2,340,963	2,340,963	-	17,866,026
		기타복리	2,419,771	1,239,669	1,745,427	1,576,841	1,239,669	1,239,669	-	9,461,046
	임 건 인건비	급 여	13,928,302	7,135,586	10,046,750	9,076,362	7,135,586	7,135,586	-	54,458,172
		퇴직급여	760,181	389,447	548,333	495,371	389,447	389,447	-	2,972,226
		법정복리	556,909	285,309	401,709	362,909	285,309	285,309	-	2,177,454
		기타복리	406,544	208,276	293,248	264,924	208,276	208,276	-	1,589,544
	차량보험료		45,151,424	23,131,454	32,568,584	29,422,874	23,131,454	23,131,454	78,968,418	255,505,662
	감가상각비		169,528,770	175,050,115	246,466,753	222,661,207	175,050,115	175,050,115	27,804,729	1,191,611,804
	차량유지비		47,042,131	24,100,079	33,932,387	30,654,951	24,100,079	24,100,079	234,551,612	418,481,318
	기타관리비		56,543,005	28,967,457	40,785,549	36,846,185	28,967,457	28,967,457	195,744,542	416,821,652
	정 비 비		90,472,706	46,349,928	65,259,690	58,956,436	46,349,928	46,349,928	195,744,542	549,483,158
	영업외손익		(13,262,796)	(6,794,642)	(9,566,708)	(8,642,686)	(6,794,642)	(6,794,642)	-	-51,856,116
	적정 이윤	기본이윤	42,325,109	21,683,509	30,529,909	27,581,109	21,683,509	21,683,509	88,728,560	254,215,214
		성과이윤	10,581,277	5,420,877	7,632,477	6,895,277	5,420,877	5,420,877	88,728,560	130,100,222
	소계		601,626,367	396,417,346	558,146,998	504,237,114	396,417,346	396,417,346	1,469,905,337	4,323,167,854
	운송원가 총액		2,042,247,784	1,134,459,809	1,597,294,727	1,443,016,421	1,134,459,809	1,134,459,809	3,715,046,110	12,200,984,469
	운송수익 추정		612,674,335	283,614,952	399,323,681	360,754,105	283,614,952	283,614,952	510,375,283	2,733,972,260
	운송손실 금액		1,429,573,449	850,844,857	1,197,971,046	1,082,262,316	850,844,857	850,844,857	3,204,670,827	9,467,011,382
	재정지원 총액		714,786,000*	850,844,857	1,197,971,046	1,082,262,316	850,844,857	850,844,857	3,204,670,000	8,752,223,000

\* (광역) 운송손실 금액의 50% 재정지원

\*\* 천원 미만 절사

## 3

## 저상버스 도입(계속)

예산안 : 328쪽, 담당자 : 이민주 버스운영팀장 이주열 (☎300-5521)

## ① 편성요구액

(단위:천원)

편 성 목 (통계목)		2021년	2022년	2023년	2024년 예산액		추경편성	2025년 이 후
					계	기정액		
계	예산액	920,000	2,116,000	6,256,000	2,392,000	1,840,000	552,000	3,036,000
	지출액	2,044,352	1,472,000	2,576,000**	-	-		
민간자본이전 (민간자본사업보조)	예산액	920,000	2,116,000	5,244,000	552,000	-	552,000	920,000
	지출액	782,000	1,472,000	1,564,000	-	-		
공사공단자본전출금 (공사·공단자본전출금)	예산액	-	-	1,012,000	1,840,000	1,840,000	-	2,116,000
	지출액	1,262,352*	-	1,012,000	-	-		

\* '20년 사업비(공사공단자본전출금) '21년으로 명시이월('21.2월 집행)

\*\* '22년 사업비(민간자본사업보조) 중 644,000천원 '23년으로 사고이월('23.6월 집행)

## ② 편성사유

## ① 사업개요

- 사업구분 : 국고보조금, 자체(교통사업특별회계)
- 사업내용 : 교통약자의 이동 편의 증진을 위한 저상버스 6대\* 도입
  - \* 차량만료에 따른 대·폐차(5대), '23년 국비 미지원 대·폐차 추가 확보분(1대) 구입
- 사업기간 : 2024.1.1~2024.12.31
- 사 업 비 : 2,392,000천원(국비1,196,000천원 시비1,196,000천원)
- 추진근거 : 「교통약자의 이동편의 증진법」 제14조  
「세종특별자치시 교통약자의 이동 편의 증진에 관한 조례」 제11조의 2
- 사전절차이행여부

구 분	중기지방재정계획	지방재정영향평가	투자심사	공유재산관리계획	정수물품승인	지방보조금	연구용역	행사·축제	민간위탁	출자·출연금
대상/비대상	대상	비대상	비대상	비대상	비대상	비대상	비대상	비대상	비대상	비대상
반영/미반영	반영	해당없음	해당없음	해당없음	해당없음	해당없음	해당없음	해당없음	해당없음	해당없음

## [중기재정 수요전망 (단위 : 천원)]

- ('24) 2,392,000 ('25) 3,036,000 ('26) 2,576,000 ('27) 3,956,000 ('28) 3,404,000

## [연차별 투자계획]

(단위: 천원)

구 분	총사업비	기투자	'24	'25	'26	'27	'28 이후
계	24,748,000	6,256,000	5,520,000*	3,036,000	2,576,000	3,956,000	3,404,000
국 비	12,374,000	3,128,000	2,760,000	1,518,000	1,288,000	1,978,000	1,702,000
시 비	12,374,000	3,128,000	2,760,000	1,518,000	1,288,000	1,978,000	1,702,000

\* 실제 필요금액

## ② 추정내용 및 산출근거

- 본예산 대비 총 552,000천원 증액 요구(당초 1,840,000천원 → 변경 2,392,000천원)
  - 차령만료 대·폐차 전기버스 5대 × 보조금 92,000천원 = 460,000천원(국비50, 시비50)
  - '23년 국비 미지원 대·폐차 추가 확보분 1대 × 보조금 92,000천원 = 92,000천원(국비50, 시비50)
  - \* 보조금 산정기준 : '24년 저상버스 도입지원 보조금 업무처리 지침

## ③ 편성 필요성 및 증감사유

- 「교통약자의 이동편의 증진법」개정('22.1.18), '23.1.19일부터 노선버스 대·폐차 시 저상버스 도입 의무 시행
- 버스 차령만료에 따른 대·폐차 6대 구입 필요
- 국비 반납 시 향후 저상버스 도입 관련 국고보조금 확보 어려움 예상

## ④ 참고자료

- 국고보조금 배분 공문 및 국토부 「저상버스 도입지원 보조금 업무처리지침」



## 참고

## 국고보조금 가내시 공문 및 국토부 보조금 지침



### 국 토 교 통 부

국토교통부

수신 수신자 참조  
(경유)

제목 '24년 저상버스 도입지원 사업 보조금 배분 알림

1. 「교통약자의 이동편의 증진법」 제14조에 따라 추진 중인 저상버스 도입지원 사업과 관련하여, '24년 국고보조금 배분(붙임1) 내역을 알려드리니 국고보조금통합관리시스템(e나라도움)에 매핑 작업 완료하여, 예산 확보 및 조기 집행(상반기 내 차량계약 체결, 선금 지급 등) 등 보조금 집행에 차질이 없도록 조치하여 주시기 바랍니다.
2. 또한, 국고보조금 교부 신청 시에는 국고보조금 교부신청서(붙임3), 지방자치단체 예산서(또는 예산 확보계획서) 및 지출원인행위 개요(붙임4)를 첨부하여 국고보조금 교부 신청을 '24.2.16.(금)'까지 하여 주시기 바랍니다.
3. 아울러, 보조금 관리에 관한 법률 및 저상버스 도입지원 보조금 업무처리지침 등에 따라 보조금의 교부 목적의 사용 금지, 집행잔액 반납, 보조금 계좌 별도 개설 등 관련 규정을 준수하여 주시기 바랍니다.

- 붙임 1. '24년 저상버스 도입지원 보조금 배분내역 1부.  
2. '24년 저상버스 도입지원 보조금 업무처리지침 1부.  
3. 국고보조금 교부신청서 1부.  
4. 지출원인행위 개요 1부. 끝.

## 저상버스 도입지원 보조금 업무처리지침

2024. 2.



국토교통부

### '24년 저상버스 도입지원 국고보조금 배분(안)

(단위 : 대, 천원)

구분	'24년 국고보조금			금 액	비고
	합계	대형	중형		
계	3,765	3,565	200	167,495,000	
서울	544	534	10	19,991,200	
부산	237	231	6	10,881,000	
대구	90	90	-	4,140,000	
인천	255	210	45	11,572,500	
광주	100	100	-	4,600,000	
대전	164	161	3	7,533,500	
울산	59	35	24	2,630,000	
세종	60	60	-	2,760,000	
경기	1,165	1,095	70	53,345,000	
강원	83	73	10	3,783,000	
충북	107	106	1	4,915,500	
충남	112	95	17	5,092,500	
전북	158	154	4	7,254,000	
전남	124	124	-	5,704,000	
경북	110	110	-	5,060,000	
경남	244	234	10	11,189,000	
제주	153	153	-	7,038,000	
배분잔액				2,900	

- 「여객자동차운수사업법」 제84조에 따라 차령·운행거리 등을 이유로 저상버스를 대체차<sup>1)</sup>하고 새로 도입하는 경우에도 보조금을 지급함  
 \* 대체차(代車) : 차량이 반로되거나 운행거리를 초과한 차량 등을 다른 차량으로 대체하는 것

#### 나. 보조금 산정기준

- 저상버스 도입 비용 지원  
 - 차량 1대 당 최대 92백만원(천원동일)  
 - 다만, 노선버스 운송사업자가 친환경차 보조금<sup>2)</sup>을 지급받는 경우에는, 저상버스 구입가격에서 노선버스 운송사업자 자부담금(천원 이상)과 친환경차 보조금 합계액을 뺀 차액 만큼을 보조금 한도내에서 지원  
 \* 환경부 구매보조금과 지자체 구매보조금을 모두 포함  
 \*\* 노선버스 운송사업자가 저상버스 구입시 직접 부담하는 금액

《 저상버스 보조금(국비) 한도(단위 : 천원/대) 》

구분	대형(길이 9m 이상)		구분	중형(길이 7m 이상 9m 미만)	
	서울	기타 시·도		서울	기타 시·도
전기	36,000	46,000	전기, 대형	25,000	35,000
수소			대형		
다목적	35,200	44,000		34,000	42,500

#### 다. 보조금 지급대상자

- 「교통약자의 이동편의 증진법」 제14조제3항 및 같은조 제4항에 따라 저상버스를 도입하는 노선버스 운송사업자

#### 라. 보조금의 지급절차

- 보조금 지급은 저상버스를 도입하고자 하는 노선버스 운송사업자의 신청에 의하여 구매계약 체결과 동시에 100분의 70을 초과하지 않는 범위내에서 자동차 제작·판매자에게 직접 집행 할 수 있으며 나머지 금액은 저상버스 인도시 집행 함



## 수 질 개 선



# 사 업 목 차

1. 오염총량관리사업 .....	421
-------------------	-----



## 1

## 오염총량관리사업(계속)

예산안 : 296쪽, 담당자 : 김철민

수자원보전담당 박찬양 (☎300-5321)

## 1 편성요구액

(단위:천원)

편 성 목 (통계목)		2021년	2022년	2023년	2024년 예산액		추경편성	2025년 이 후
					계	기정액		
합계	예산액	219,291	255,400	438,093	178,741	270,241	△ 91,500	172,500
	지출액	193,085	233,942	171,253	-	-		
인건비 (기타직보수)	예산액	56,600	56,600	57,800	66,741	67,241	△ 500	60,500
	지출액	56,600	56,600	57,800	-	-		
연구개발비 (연구용역비)	예산액	162,691	198,800	380,293	112,000	203,000	△ 91,000	112,000
	지출액	136,485	177,342	113,453	-	-		

## 2 편성사유

## ① 사업개요

- 사업구분 : 기금보조금(금강수계관리기금)
- 사업내용 : 오염총량관리 전문직 인건비 및 연구용역 등
- 사업기간 : 2024.1.1~2024.12.31
- 사 업 비 : 178,741천원(기금 172,500천원, 시비 6,241천원)
- 추진근거 : 금강수계 물관리 및 주민지원에 관한 법률 제33조(기금의 용도)  
금강수계관리기금 운용규칙 제9조(기금사업의 구분 및 지원)
- 사전절차이행여부

구 분	중기지방재정계획	지방재정영향평가	투자심사	공유재산관리계획	정수물품승인	지방보조금	연구용역	행사·축제	민간위탁	출자·출연금
대상/비대상	대상	비대상	비대상	비대상	비대상	비대상	비대상	비대상	비대상	비대상
반영/미반영	반영	해당없음	해당없음	해당없음	해당없음	해당없음	해당없음	해당없음	해당없음	해당없음

[중기재정 수요전망 (단위 : 천원)]

- ('24) 178,741 ('25) 172,500 ('26) 172,500 ('27) 172,500 ('28) 572,500

## ② 추경내용 및 산출근거

세부사업명	당초	조정	증감	비고
합 계(㉠+㉡)	270,241천원	178,741천원	△ 91,500천원	
㉠ 인건비(기타직인건비)	67,241천원	66,741천원	△ 500천원	시비 6,241
㉡ 연구용역비	203,000천원	112,000천원	△ 91,000천원	
'23년 이행평가	94,000천원	93,000천원	△ 1,000천원	
배출·삭감시설 모니터링	19,000천원	19,000천원	-	
2024년도 시행계획 수립	90,000천원	-	△ 90,000천원	

③ 편성 필요성 및 증감사유

- '24년도 금강수계관리기금(오염총량관리사업) 운용계획 확정(' 23.12.22.)에 따른 조정

④ 참고자료

- 2024년도 금강수계관리기금 운용계획 확정 알림 공문(2023.12.22.)





## 금강유역환경청

다시 대한민국!  
새로운 국민의 나라

수신 수신자 참조  
(경유)

제목 2024년도 금강수계관리기금 운용계획 확정 알림

1. 2024년도 금강수계관리기금 운용계획 확정안을 불임과 같이 알려드리오니 해당 내용을 관련 기금사업 관리청(시·군)에 통보해 주시기 바랍니다.
2. 아울러, 보조사업은 향후 국고 보조계획 등에 따라 기금 지원액이 조정될 수 있음을 알려드리며, 사업별 자세한 문의사항은 세부사업 담당자(불임3 참고)에게 문의해 주시기 바랍니다.

- 불임 1. 2024년도 금강수계관리기금 운용계획 1부,  
2. 2024년도 금강수계관리기금 각목명세서 1부,  
3. 금강수계관리위원회 세부사업별 담당자 현황 1부, 끝.

## 금강수계관리위원회 위원장

수신자 대전광역시(생태하천과장), 충청북도지사(수자원관리과장), 충청남도지사(물관리정책과장), 전라북도지사(물관리정책과장), 세종특별자치시(물관리정책과장), 광주광역시(물관리정책과장), 안성시장(환경과장), 송파과장, 상수원관리과장, 수질총량관리과장, 수생태관리과장, 전북지방환경청장(새만금유역관리단장), 국립환경과학원장(연구지원과장), 한국수자원공사사장

주무관 유인정 주무관 대령 2023. 12. 22. 과장 전경

협조자

시행 유역계획과-3599 (2023. 12. 22.) 접수 물관리정책과-24029 (2023. 12. 22.)

주 35220 대전광역시 유성구 대학로 417 금강유역환경청 / <http://www.me.go.kr/gg/>

## 지출각목명세서

[단위: 천원, 1\$]

2024년 계획			
내역	산출근거	총화	외화
[410]금강수계관리기금		188,779,000	
[070]총량		188,779,000	
[070]총량일반		2,584,000	
[7100]총량일반 지출		2,584,000	
[1341]오염총량관리(공방)		5,349,000	
[401]오염총량관리사업		3,059,000	
[330]자치단체이전		2,759,000	
[330-01]자치단체명상보조		2,759,000	
1. '23년 이월평가 비용 다. 세종특별자치시 1)세종특별자치시	93,000,000원*1식=	93,000	
3. 배출감량시설 모니터링 다. 세종특별자치시 1)세종특별자치시	19,000,000*1식=	19,000	
4. 오염총량관리 전문직 인건비 다. 세종특별자치시	60,500,000원*1식=	60,500	



## **폐기물처리시설**



# 사 업 목 차

1. 친환경종합타운 조성사업 .....	429
-----------------------	-----



## 1

## 친환경종합타운 조성사업(계속)

예산안 : 312쪽, 담당자 : 정종남, 박이슬, 신익호 친환경종합타운팀장 이향숙 (☎300-4751)

## 1 편성요구액

(단위:천원)

편 성 목 (통계목)		2021년	2022년	2023년	2024년 예산액			2025년 이 후
					계	기정액	추경편성	
계	예산액	40,115,390	61,819,862	68,313,505	23,681,602	23,681,602	-	143,462,500
	지출액	40,675,425	61,889,603	68,116,249	-	-	-	
시설비및부대비 (시설비)	예산액	120,000	-	-	20,000,000	-	20,000,000	
	지출액	731,826	130,750	-	-	-	-	
자치단체등자본이전 (공기관등에대한 자본적위탁사업비)	예산액	-	-	-	-	20,000,000	△20,000,000	
	지출액	-	-	-	-	-	-	
일반운영비 (사무관리비)	예산액	37,000	82,500	-	-	-	-	
	지출액	33,045	20,992	13,806	-	-	-	
일반운영비 (공공운영비)	예산액	3,000	-	-	-	-	-	
	지출액	1,017	621	-	-	-	-	
여비 (국내여비)	예산액	5,000	3,000	-	-	-	-	
	지출액	2,146	395	-	-	-	-	
일반보전금 (행사실비지원금)	예산액	24,000	-	-	15,000	15,000	-	
	지출액	-	2,483	12,938	-	-	-	
예비비및기타 (예비비)	예산액	19,000	-	-	-	-	-	
	지출액	-	-	-	-	-	-	
여비 (국제화여비)	예산액	-	-	64,000	-	-	-	
	지출액	-	-	-	-	-	-	
일반보전금 (민간인국외여비)	예산액	-	-	160,000	-	-	-	
	지출액	-	-	-	-	-	-	
내부거래 (예탁금)	예산액	39,907,390	61,734,362	68,089,505	3,666,602	3,666,602	-	
	지출액	39,907,390	61,734,362	68,089,505	-	-	-	

## 2 편성사유

## ① 사업개요

- 사업구분 : 기타재원(LH 폐기물처리시설 설치 부담금)
- 사업내용 : 市 전역에서 발생하는 생활폐기물 및 음식물류 폐기물 처리시설 설치  
- 소각시설(400톤/일), 음식물자원화시설(80톤/일), 주민편익시설 등
- 사업기간 : 2020년 ~ 2030년
- 사 업 비 : 1,660억원 ※ 타당성조사 및 기본계획수립중으로 총 사업비(국비보조 등)는 추후 확정
- 추진근거 : 「폐기물처리시설 설치촉진 및 주변지역지원 등에 관한 법률」 제6조, 제9조 등

○ 사전절차이행여부

구 분	중기지방재정계획	지방재정영향평가	투자심사	공유재산관리계획	정수물품승인	지방보조금	연구용역	행사·축제	민간위탁	출자·출연금
대상/비대상	대상	비대상	대상	대상	비대상	비대상	비대상	비대상	비대상	비대상
반영/미반영	반영	해당없음	미반영	미반영	해당없음	해당없음	해당없음	해당없음	해당없음	해당없음

[중기재정 수요전망 (단위 : 천원)]

- ('24) 20,015,000 ('25) 10,000,000 ('26) 10,000,000 ('27) 30,000,000 ('28) 30,000,000

[연차별 투자계획]

(단위 : 천원)

구 분	총사업비	2022년 이전	2023년				2024년 예산안 (C)	2025년	2026년	2027년 이후
			계 (A+B)	당 초 (A)	추 경(B)					
					1회	2회				
계	166,000,000	(2,293,500)	(224,000)	(224,000)	0	0	20,015,000	10,000,000	10,000,000	123,462,500
국 비										
시 비										
기 타	166,000,000	2,293,500	224,000	224,000			20,015,000	10,000,000	10,000,000	123,462,500

※ 내부거래(예탁금)를 제외한 실제 지출이 이루어지는 사업예산(투자가용재원) 기준

② 추경내용 및 산출근거

○ 폐기물처리시설 편입 지역 보상비 20,000,000천원

- 예산편성목변경 : (당초) 공기관등에대한자본적위탁사업비 (변경) 시설비

※ 총 보상비용 311억 추정(토지 63,461㎡, 건축물 A=4,107㎡, 지장물 등)

③ 편성 필요성 및 증감 사유

○ 친환경종합타운 편입지역 보상 업무를 공기관 위탁에서 세종시 직접 시행 변경에 따른 예산편성목 변경

④ 참고자료

○ 폐기물처리시설 설치부담금(LH납부) 납부 현황

[단위 : 천원]

구 분	합 계	1회('20. 12.09.)	2회('21. 02.01.)	3회('22.02.03.)년)	4회('23.01.31.)
납부금액	166,021,776	2,000,000	40,000,000	60,000,000	64,021,776



**하 수 도**



# 사 업 목 차

1. 하수도 요금 과오납금 반환 .....	435
-------------------------	-----



1

## 하수도 요금 과오납금 반환(계속)

예산안 : 270쪽, 담당자 : 이세라

검침요금팀장 박장흥 (☎301-3231)

## ① 편성요구액

(단위:천원)

편 성 목 (통계목)		2021년	2022년	2023년	2024년 예산액			2025년 이 후
					계	기정액	추경편성	
반환금기타 (전기손익수정손실)	예산액	6,000	6,000	16,000	6,000	0	6,000	7,000
	지출액	3,291	5,675	2,561	-	0		

## ② 편성사유

## ① 사업개요

- 사업구분 : 자체사업
- 사업내용 : 하수도요금 과오납금 반환
- 사업기간 : 2024.1.1~2024.12.31
- 사 업 비 : 6,000천원(시비100%)
- 추진근거 : 「세종특별자치시 상하수도사업 회계 규칙」 제41조
- 사전절차이행여부

구 분	중기지방 재정계획	지방재정 영향평가	투자심사	공유재산 관리계획	정수물품 승인	지방 보조금	연구용역	행사· 축제	민간 위탁	출자· 출연금
대상/비대상	대상	비대상	대상	비대상	비대상	비대상	비대상	비대상	비대상	비대상
반영/미반영	반영	해당없음	반영/ 미반영	해당없음	해당없음	해당없음	해당없음	해당없음	해당없음	해당없음

## [중기재정 수요전망 (단위 : 천원)]

- ('24) 6,000 ('25) 7,000 ('26) 8,000 ('27) 9,000 ('28) 10,000

## ② 추경내용 및 산출근거

- 과년도 수도요금 부과 오류(계량기 고장, 누수감면 등)에 따른 과오납 반환금 6,000천원 요구
  - 2024 본예산 편성 당시 하수도 과오납금 반환금 편성 누락으로 1차 추경 편성 요구
  - 산출내역 : 200,000원 × 30회 = 6,000천원

## ③ 편성 필요성 및 증감사유

- 상수도요금 부과 후 계량기 고장, 누수 감면, 이중 부과 등 부과 오류에 따른 과오납금반환
- 수용가의 과실로 인한 이중, 착오납부에 따른 과오납금 반환 요청에 대한 예산편성 필요





# **교육안전위원회**





# 일 반 회 계



# 시 민 안 전 실



## **안전정책과**



## 사 업 목 차

1. 시민안심보험 운영 .....	447
2. 어린이 안전체험교실 .....	449
3. 비상급수시설 확충 .....	452
4. 국민참여 민방위의 날 훈련경비 .....	453
5. 민방위 대피시설 비상용품 구매 .....	455
6. 예비군 육성지원 .....	456





## 1

## 시민안심보험 운영(계속)

예산안 : 348쪽, 담당자 : 권혁제 안전기획팀장 강창수 (☎300-3611)

## 1 편성요구액

(단위:천원)

편 성 목 ( 통계 목 )		2021년	2022년	2023년	2024년 예산액		2025년
					계	기정액	이 후
계	예산액	55,000	55,000	170,000	186,000	166,000	20,000
	지출액	53,987	54,991	155,321	-	-	
일반운영비 (사무관리비)	예산액	5,000	-	5,000	2,000	2,000	-
	지출액	4,745	-	4,750	-	-	
일반운영비 (공공운영비)	예산액	50,000	55,000	165,000	184,000	164,000	20,000
	지출액	49,242	54,991	150,571	-	-	

## 2 편성사유

## ① 사업개요

- 사업구분 : 자체, 소방안전교부세
- 사업내용 : 세종시가 직접 보험료를 부담해 각종 재난·사고 등으로 인한 사망 또는 후유장애, 부상을 입은 시민에게 보험사를 통해 보험금을 지급
- 사업기간 : 2024.4.29~2025.4.28
- 사 업 비 : 186,000천원(시비 2,000천원, 소방안전교부세 184,000천원)
- 추진근거 : 「세종특별자치시 시민안심보험 운영 조례」
  - 제1조(목적) : 세종특별자치시 시민의 생활안정과 복지향상을 위하여 재난이나 각종 사고에 대비하여 세종특별자치시장이 가입하는 시민안심보험에 필요한 사항을 규정함을 목적으로 함
- 사전절차이행여부

구 분	중기지방재정계획	지방재정영향평가	투자심사	공유재산관리계획	정수물품승인	지방보조금	연구용역	행사·축제	민간위탁	출자·출연금
대상/비대상	대상	비대상	비대상	비대상	비대상	비대상	비대상	비대상	비대상	비대상
반영/미반영	반영	해당없음	해당없음	해당없음	해당없음	해당없음	해당없음	해당없음	해당없음	해당없음

## [중기재정 수요전망 (단위 : 천원)]

- ('24) 186,000 ('25) 191,580 ('26) 197,327 ('27) 203,247 ('28) 209,344

## ② 추경내용 및 산출근거

- '야생동물 상해 치료비' 등 보장항목 추가 및 보험적용 내실화를 위한 추가 사업비 20,000천원(공공운영비) 요구

## ③ 편성 필요성 및 증감사유

- 전 시민 대상 촘촘한 사회안전망 구축으로 안전편익 증대
- 예상치 못한 재난·사고 발생으로 피해를 입은 시민의 생활안정과 복지향상 도모
- 보장항목 변동으로 인한 보험료 증액

## ④ 참고자료 : 세종시 시민안심보험 가입현황

## 참고

## 2024년도 세종시 시민안심보험 계획(안)

### □ 가입 내용

- 보험대상자 : 세종시민(등록외국인\* 포함)  
\* 「출입국관리법」에 의거 우리시를 체류지로 신고한 외국인(외국국적 동포)
- 보험기간 : 2024.04.29. ~ 2025.04.28.(1년 간)
- 보 험 사 : 공개경쟁 입찰로 선정
- 사 업 비 : 금186,000천원(홍보비 2,000천원 포함)

### □ 보장 항목

\*    : 신규 보장항목

보험 항목	보장 내용	보장 금액
자연재해사망	자연재해(일사병, 열사병 포함)로 인해 사망한 경우	1,000만원
사회재난사망 (감염병 제외)	사회재난(감염병 제외)로 인하여 사망한 경우	1,000만원
폭발, 화재, 붕괴, 사태, 감전 사고 상해사망	폭발, 화재, 붕괴, 사태, 감전 사고로 상해사망한 경우	1,000만원
폭발, 화재, 붕괴, 사태, 감전 사고 상해후유장해	폭발, 화재, 붕괴, 사태, 감전 사고로 상해후유장해가 발생한 경우	1,000만원 한도
대중교통 이용 중 상해사망	대중교통 이용 중 상해 사망한 경우(전세·마을버스 포함)	1,000만원
대중교통 이용 중 상해후유장해	대중교통 이용 중 상해후유장해가 발생한 경우 (전세·마을버스 포함)	1,000만원 한도
어린이보호구역 교통사고 부상치료비	만12세 이하 시민이 어린이보호구역으로 지정된 구역에서 교통사고로 인해 부상 시 부상등급에 따라 치료비 지급	1,000만원 한도 (부상등급 1~14급)
노인보호구역 교통사고 부상치료비	만65세 이상 시민이 노인보호구역으로 지정한 지역 내에서 교통사고로 인해 부상시 부상등급에 따라 치료비 지급	1,000만원 한도 (부상등급 1~14급)
개 물림 사고 응급실 내원 치료비	국내에서 발생한 개물림 사고의 직접 결과로써 응급실에 내원하여 진료를 받은 경우	정액 10만원
상해사망 (교통상해 등 제외)	상해(낙상, 열상, 추락 등)의 직접 결과로 사망한 경우	1,000만원
상해후유장해 (교통상해 등 제외)	상해(낙상, 열상, 추락 등)로 장해분류표에서 정한 각 장해지급률에 해당하는 장해 상태가 된 경우	1,000만원 한도
야생동물 피해보상 치료비	야생동물(멧돼지, 뱀, 벌 등)에 의해 신체상의 피해를 입은 경우	100만원 한도 (자부담 5만원)

※ 만15세 미만자는 사망보험 제외 [상법 제732조(15세미만자등에 대한 계약의 금지)]

## 2

## 어린이 안전체험교실(계속)

예산안 : 349쪽, 담당자 : 송정화 생활안전팀장 임수진 (☎300-3621)

## 1 편성요구액

(단위:천원)

편 성 목 (통계목)		2021년	2022년	2023년	2024년 예산액		2025년 이 후
					계	기정액 추경편성	
일반운영비 (행사운영비)	예산액	50,000	50,000	50,000	10,000	-	10,000
	지출액	13,050	47,128	42,784	-	-	

## 2 편성사유

## ① 사업개요

- 사업구분 : 소방안전교부세
- 사업내용 : 온 가족이 함께 즐기고, 체험하는 현장학습형 안전체험 행사 개최
- 사업기간 : 2024.3.1~2024.12.31
- 사 업 비 : 10,000천원(소방안전교부세 100%)
- 추진근거 : 재난 및 안전관리 기본법 제66조의4(안전문화 진흥을 위한 시책의 추진)
- 사전절차이행여부

구 분	중기지방재정계획	지방재정영향평가	투자심사	공유재산관리계획	정수물품승인	지방보조금	연구용역	행사·축제	민간위탁	출자·출연금
대상/비대상	대상	비대상	비대상	비대상	비대상	비대상	비대상	비대상	비대상	비대상
반영/미반영	반영	해당없음	해당없음	해당없음	해당없음	해당없음	해당없음	해당없음	해당없음	해당없음

## [중기재정 수요전망 (단위 : 천원)]

- ('24) 10,000 ('25) 50,000 ('26) 50,000 ('27) 50,000 ('28) 50,000

## ② 추경내용 및 산출근거

- 일반운영비(행사운영비) : 10,000천원
- 어린이 안전체험 행사 홍보물품 구입 등: 10,000천원

## ③ 편성 필요성 및 증감사유

- '14년부터 행정안전부 “찾아가는 어린이 안전체험교실” 공모사업에 9년 연속 선정되어 성공적으로 개최 ('21년 코로나 확산으로 온라인 개최)
- '24년 행사관련, 행정안전부로부터 “국민안전의 날” 행사 추진시 공동개최 제안
- 행정안전부에서 행사추진 전반적 예산 지원 예정(약 80백만원~1억원 지원 추정)
- ※ 우리 시 기타 행사추진관련 업무협조 및 시에서 운영 예정 체험부스내 운용물품 구입 등을 위한 최소경비 필요(10백만원)

## 참고 1

## 어린이 안전체험교실 사업예산 지출현황 및 개최 현황

### □ '23년 사업예산 지출현황 및 24년 소요액

〈지급단위 : 천원〉

연번	지급내역	소요예산		비고
		'23년 지출액	'24년 소요액	
계		42,784	10,000	
1	안전체험축제 행사대행 용역 ▶ 실·내외 부스설치, 부스별 현수막 제작, 주차·청소, 안전관리 요원, 몽골텐트, 의자 등	20,830	-	
2	안전체험축제 물품(인력) 및 임차용역 ▶ 음향렌탈, 발전차, 캐릭터 등	8,968	-	
3	안전체험축제 행사운영 물품구입(설치) ▶ 바닥재 보강, 홍보 입간판, 옐로존 설치 등	8,360	-	
4	안전체험축제 행사인력 도시락 구입 ▶ 12,000원 × 165개	1,980	-	
5	안전체험축제 홍보물 제작 ▶ 홍보포스터, 전단지, 현수막	2,046	5,000	
6	안전체험축제 부스운영 물품구입	600	5,000	

### □ 어린이 안전체험교실 개최 현황

구 분	2023년	2022년	2021년	2019년	2018년	2017년
개최시기	9.01.~ 9.02.	10.13.~10.14.	10.14.~10.15.	11.1.~11.2.	10.18.~10.20.	6.23.~6.24.
개최장소	세종컨벤션센터	세종컨벤션센터	온라인 체험교육	세종컨벤션센터	세종컨벤션센터	세종컨벤션센터
프로그램	31개(市 자체 10)	32개(市 자체 11)	7개(40회 운영)	36개(市 자체 12)	37개(市 자체 16)	37개(市 자체 10)
참여현황	70백명	30백명	20백명	105백명	115백명	100백명

※ '14년부터 '23년까지 9년 연속 행안부 공모사업에 선정되어 「안전체험교실」 개최

### □ 행사 협업시 우리 시 지원사항

- 체험부스 참가기관 모집, 자원봉사자 모집, 행사장 청소장비 및 의료,소방인력 지원, 행사 홍보, 행사참여 기관 사전모집(어린이집, 유치원 등) 등 기타사항 향후 협의

## 참고 2 2023년 어린이 안전체험교실 모니터링 결과

### □ 세종시 모니터링 결과

- 안전체험교실에 대한 전반적 만족도 85.4%, 안전의식 향상정도 91.0%, 지속적인 추진에 대한 의향 95.8%으로 높은 수준을 보임

※ 조사방법 : 현장설문(응답자 144명) / 조사기간 : '23. 9. 01.~9. 02.

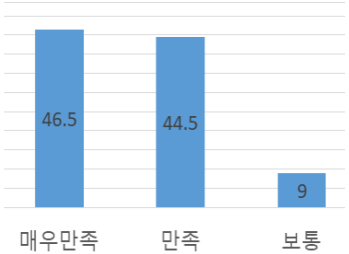
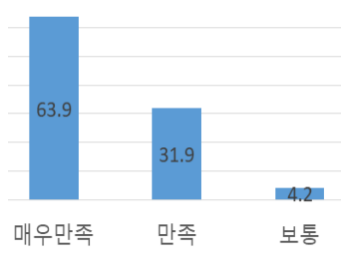
구 분	주 요 내 용																												
응답자 일반현황	<div>⇒ 성        별 : 남성(25%), 여성(75%)</div> <div>⇒ 연        령 : 30대(47.2%) &gt; 40대(43.8%) &gt; 50대(4.2%) &gt; 20대(3.4%) &gt; 기타(1.4%)</div> <div>⇒ 방문횟수 : 1회(77.8%), 2회(14.6%), 3회(4.9%), 4회(2.7%)</div> <div>⇒ 이동수단 : 자가용(77.8%) &gt; 버스(16.0%) &gt; 도보(3.5%) &gt; 기타(2.7%)</div> <div>⇒ 자녀동행여부 : 그렇다(85.4%), 아니다(14.6%)</div> <div>⇒ 정보취득경로 : SNS(41.0% / 홈페이지 등) &gt; 전단지 등 홍보물(20.1%) &gt; 지인 추천(18.1%) &gt; 신문.소식지 등(14.5%) &gt;기타(6.3%)</div>																												
행사평가	 <table><tr><th>만족도</th><th>비율 (%)</th></tr><tr><td>매우만족</td><td>38.2</td></tr><tr><td>만족</td><td>47.2</td></tr><tr><td>보통</td><td>13.9</td></tr><tr><td>불만</td><td>0.9</td></tr></table>	만족도	비율 (%)	매우만족	38.2	만족	47.2	보통	13.9	불만	0.9	 <table><tr><th>향상정도</th><th>비율 (%)</th></tr><tr><td>매우만족</td><td>46.5</td></tr><tr><td>만족</td><td>44.5</td></tr><tr><td>보통</td><td>9</td></tr></table>	향상정도	비율 (%)	매우만족	46.5	만족	44.5	보통	9	 <table><tr><th>추진여부</th><th>비율 (%)</th></tr><tr><td>매우만족</td><td>63.9</td></tr><tr><td>만족</td><td>31.9</td></tr><tr><td>보통</td><td>4.2</td></tr></table>	추진여부	비율 (%)	매우만족	63.9	만족	31.9	보통	4.2
만족도	비율 (%)																												
매우만족	38.2																												
만족	47.2																												
보통	13.9																												
불만	0.9																												
향상정도	비율 (%)																												
매우만족	46.5																												
만족	44.5																												
보통	9																												
추진여부	비율 (%)																												
매우만족	63.9																												
만족	31.9																												
보통	4.2																												
	행사 만족도	안전의식 향상정도	추제 지속 추진여부																										
기타의견	⇒ 날씨가 선선한 계절에 개최(봄 또는 가을), 프로그램의 다양화, 홍보강화, 행사운영 시간 연장, 재미있고 유익한 행사였음 등																												

### □ 협업기관 모니터링 결과 [한국 어린이 안전재단 / 공동주최]

- 교육내용에 대한 만족도 : 4.59점
- 수업에 대한 만족도 : 4.59점
- 프로그램 체험교구에 대한 만족도 : 4.60점

※ 자료출처 : 한국어린이안전재단 조사결과(현장 방문객 381명 대상조사 / 5점 만점)

## 3

## 비상급수시설 확충(계속)

예산안 : 349쪽, 담당자 : 이예송 비상민방위팀장 박일남 (☎300-3241)

## ① 편성요구액

(단위:천원)

편 성 목 (통계목)		2021년	2022년	2023년	2024년 예산액			2025년 이 후
					계	기정액	추경편성	
시설비및부대비 (시설비)	예산액	130,000	130,000	75,000	-	70,000	△70,000	70,000
	지출액	126,652	125,579	71,108	-	-		

## ② 편성사유

## ① 사업개요

- 사업구분 : 자체
- 사업내용 : 민방위 비상급수시설 확충
- 사업기간 : 2024.1.1~2024.12.31
- 사 업 비 : 0원
- 추진근거 : 「민방위기본법」 제15조제2, 동법 시행규칙 제14조, 2023년 민방위업무지침
- 사전절차이행여부

구 분	중기지방 재정계획	지방재정 영향평가	투자심사	공유재산 관리계획	정수물품 승인	지방 보조금	연구용역	행사· 축제	민간 위탁	출자· 출연금
대상/비대상	대상	비대상	비대상	비대상	비대상	비대상	비대상	비대상	비대상	비대상
반영/미반영	반영	해당없음	해당없음	해당없음	해당없음	해당없음	해당없음	해당없음	해당없음	해당없음

## [중기재정 수요전망 (단위 : 천원)]

- ('24) - ('25) 70,000 ('26) 70,000 ('27) 70,000 ('28) 70,000

## ② 추경내용 및 산출근거

- 시설비 및 부대비(시설비) : △70,000천원
- 계획 변경으로 인한 민방위 비상급수시설 1개소 설치예산 감액

## ③ 편성 필요성 및 증감사유

- '24년도 마을관정 및 민간 양수시설을 비상급수시설로 3개소 인수·지정할 예정으로 급수율 85.1%로 향상 가능하며, 현재 비상급수시설 확보율 중위 수준임을 고려할 때 차년도 예산 반영하여 지속적으로 사업 추진 예정

※ 전국평균(94.6%), 세종시(81.6%)

('23. 12. 31. 기준)

용산구	수원시	성남시	부천시	고양시	구리시	김포시	화성시
68.1	108.2	68.8	56.3	53.1	85.3	78.7	69.4
춘천시	청주시	천안시	당진시	전주시	포항시	경주시	제주시
69.6	87.4	81.6	61.2	99.2	48.7	70.4	113.2

## 4

## 국민참여 민방위의 날 훈련경비(계속)

예산안 : 349쪽, 담당자 : 이예송 비상민방위팀장 박일남 (☎300-3241)

## ① 편성요구액

(단위:천원)

편 성 목 (통계목)		2021년	2022년	2023년	2024년 예산액		2025년 이 후
					계	기정액 추경편성	
일반운영비 (행사운영비)	예산액	3,600	3,600	3,600	3,700	3,600	100
	지출액	-	3,420	3,493	-	-	
							3,700

## ② 편성사유

## ① 사업개요

- 사업구분 : 국고보조
- 사업내용 : 민방위의 날 훈련 실시(전국단위)
- 사업기간 : 2024.1.1~2024.12.31
- 사업비 : 3,700천원 (국비 1,110천원 시비 2,590천원)
- 추진근거 : 「민방위기본법」 제25조, 같은 법 시행령 34조
- 사전절차이행여부

구분	중기지방재정계획	지방재정영향평가	투자심사	공유재산관리계획	정수물품승인	지방보조금	연구용역	행사·축제	민간위탁	출자·출연금
대상/비대상	대상	비대상	비대상	비대상	비대상	비대상	비대상	비대상	비대상	비대상
반영/미반영	반영	해당없음	해당없음	해당없음	해당없음	해당없음	해당없음	해당없음	해당없음	해당없음

## [중기재정 수요전망 (단위 : 천원)]

- ('24) 3,700 ('25) 3,700 ('26) 3,700 ('27) 3,700 ('28) 3,700

## ② 추경내용 및 산출근거

- 일반운영비(행사운영비) : 3,700천원

내용	기정액 (A)	추경편성 (B)	증감액 (B-A)	산출근거
훈련 경비 (홍보물품 제작, 훈련용품 구입)	2,400천원	2,500천원	100천원	(기존) 600천원*4회 (수정) 625천원*4회
강사수당(생활안전교육)	1,200천원	1,200천원	-	150천원*2시간*4회

## ③ 편성 필요성 및 증감사유

- 전국단위 국민 참여 민방위의 날 훈련 실시로 시민의 안보의식을 고취하고, 민방위 사태 시 대응능력을 제고하고자 함

※ 국고보조금 확정내시에 따른 100천원 추가 편성 (행정안전부 민방위과-4907(2023.12.28.)호)

## 2024년도 국민참여 민방위의 날 훈련경비 국고보조금 배분 계획

### □ 예산현황

사 업 명	2023년	2024년
국민참여 민방위의날 훈련경비	131백만원	131.1백만원

### □ 기본방침

- (사업목적) 민방위 사태 시 대응능력 제고를 위한 민방위 훈련 실시
- (추진근거) 「민방위기본법」 제4조, 제25조 「보조금 관리에 관한 법률」 제6조, 제12조, 제16조
- (배분대상) 서울 등 17개 시·도(붙임 참고)

### □ 세부사업계획

- (제주, 세종 제외) 기초 지자체 대상 배부(226개 시·군·구)
  - 1개 시군구 당 훈련경비 1,900천원의 30% 지원(570천원)
- (제주, 세종) 광역 지자체 대상 배부
  - 훈련 규모 등을 고려, 제주(1,170천원), 세종(1,110천원) 지원
- (용도) 현수막, 홍보물 제작(리플렛 등), 민방위 가로기, 민방위복, 민방위 훈련시 국민·민방위대원 대상으로 교육하는 강사수당 등

### □ 향후계획

- 2024년 국민참여 민방위의 날 훈련경비 국고보조금 교부 : 2024.2.



## 5

## 민방위 대피시설 비상용품 구매(계속)

예산안 : 349쪽, 담당자 : 이예송 비상민방위팀장 박일남 (☎300-3241)

## 1 편성요구액

(단위:천원)

편 성 목 (통계목)		2021년	2022년	2023년	2024년 예산액			2025년 이 후
					계	기정액	추경편성	
일반운영비 (자산및물품취득비)	예산액	-	85,162	-	61,860	-	61,860	85,000
	지출액		81,641		-	-		

## 2 편성사유

## ① 사업개요

- 사업구분 : 소방안전교부세
- 사업내용 : 민방위 대피시설 비상용품(배낭) 비치
- 사업기간 : 2024.1.1~2024.12.31
- 사 업 비 : 61,860천원(소방안전교부세 100%)
- 추진근거 : 「민방위기본법」 제15조, 동법 시행규칙 제14조
- 사전절차이행여부

구 분	중기지방재정계획	지방재정영향평가	투자심사	공유재산관리계획	정수물품승인	지방보조금	연구용역	행사·축제	민간위탁	출자·출연금
대상/비대상	대상	비대상	비대상	비대상	비대상	비대상	비대상	비대상	비대상	비대상
반영/미반영	반영	해당없음	해당없음	해당없음	해당없음	해당없음	해당없음	해당없음	해당없음	해당없음

## [중기재정 수요전망 (단위 : 천원)]

- ('24) 61,860 ('25) 85,000 ('26) 85,000 ('27) 85,000 ('28) 85,000

## ② 추경내용 및 산출근거

- 자산취득비(자산및물품취득비) : 61,860천원 요구
- 민간시설 비상용품(배낭) 구입 : 159,023원 × 389개 ≒ 61,860천원

	총계	조치원읍	연기면	연동면	부강면	금남면	장군면	연서면	전의면	전동면	소정면	한솔동	도담동
기존	570	42	-	4	4	8	4	4	4	4	4	26	33
신규	389	13	-	1	1	2	1	1	1	1	1	22	27
계	959	55	-	5	5	10	5	5	5	5	5	48	60
	아름동	종촌동	고운동	보람동	새롬동	대평동	소담동	다정동	반곡동	해밀동	어진동	나성동	집현동
기존	40	38	73	38	38	22	15	40	36	11	36	14	32
신규	32	34	53	12	34	13	10	32	14	37	24	10	13
계	72	72	126	50	72	35	25	72	50	48	60	24	45

※ 비상용품(배낭) 배부기준 : 대피시설별 균등배부(1,2,6생활권은 1개소당 6개, 3,4생활권 읍면은 1개소당 5개), 향후 미사일 공격 예상지역인 정부청사에 근접한 대피시설 우선으로 대피시설당 총 15개 목표로 단계적 추진

## ③ 편성 필요성 및 증감사유

- 민방위 사태 발생을 대비하고자 비상용품 비치하여 주민의 생명 보호 및 안전 확보

## 6

## 예비군 육성지원(계속)

예산안 : 349쪽, 담당자 : 황재천 비상민방위팀장 박일남 (☎300-3241)

## 1 편성요구액

(단위:천원)

편 성 목 (통계목)		2021년	2022년	2023년	2024년 예산액			2025년 이 후
					계	기정액	추경편성	
계	예산액	176,400	191,093	191,457	152,367	202,367	△50,000	206,110
	지출액	176,400	191,093	191,457				
자치단체등이전 (예비군육성지원경상보조)	예산액	70,038	60,106	60,470	93,200	111,200	△18,000	76,800
	지출액	70,038	60,106	60,470				
자치단체등자본이전 (예비군육성지원자본보조)	예산액	106,362	130,987	130,987	59,167	91,167	△32,000	129,310
	지출액	106,362	130,987	130,987				

## 2 편성사유

## ① 사업개요

- 사업구분 : 자체
- 사업내용
  - 지역방위작전 지원 : 예비군의 작전 장비·물자 지원(개인 장구류, 전투장비 등)
  - 교육훈련 지원 : 예비군훈련장 및 교육장비 지원(훈련장 보수, 교육장비 유지 등)
  - 부대운영 지원 : 예비군중대/지원예비군 운영 지원(전산장비 유지, 사무비품 등)
- 사업기간 : 2024.1.1~2024.12.31
- 사 업 비 : 152,367천원 (시비 100%)
- 추진근거 : 「예비군법」 제14조의3(예비군의 육성 및 지원 책임), 「예비군법 시행령」 제32조
- 사전절차이행여부

구	분	중기지방재정계획	지방재정영향평가	투자심사	공유재산관리계획	정수물품승인	지방보조금	연구용역	행사·축제	민간위탁	출자·출연금
대상/비대상	대상	비대상	비대상	비대상	비대상	비대상	비대상	비대상	비대상	비대상	비대상
반영/미반영	반영	해당없음	해당없음	해당없음	해당없음	해당없음	해당없음	해당없음	해당없음	해당없음	해당없음

## [중기재정 수요전망 (단위 : 천원)]

- ('24) 152,367 ('25) 206,110 ('26) 217,360 ('27) 198,000 ('28) 199,525

## ② 추경내용 및 산출근거

- 자치단체등이전(예비군육성지원경상보조) : △18,000천원 요구
  - 예비군 교육훈련/훈련장 유지, 특전(여성)예비군 안보전학·물자 지원 등
- 자치단체등자본이전(예비군육성지원자본보조) : △32,000천원 요구
  - 개인/작전용 전투장비 및 물자, 예비군중대 운영지원 등

## ③ 편성 필요성 및 증감사유

- 예비군 과학화훈련장 신설('24. 10월)에 따른 편의시설, 교장 안내판 등 설치 예산 필요
- 현재 예비군훈련장을 '25년부터 미사용 함에 따라 훈련장 유지보수 사업 축소
- 기존 장구류 및 장비 활용으로 개인 장구류 교체 및 전투장비 확보사업 축소

## 사회재난과



# 사 업 목 차

1. 시 소속 종사자 안전보건관리체계 구축 .....	461
-------------------------------	-----



## 1

## 시 소속 종사자 안전보건관리체계 구축(계속)

예산안 : 351쪽, 담당자 : 임범수 중대산업재해팀장 이현아 (☎300-4571)

## ① 편성요구액

(단위:천원)

편 성 목 ( 통계목 )		2021년	2022년	2023년	2024년 예산액			2025년 이 후
					계	기정액	추경편성	
일반운영비 (사무관리비)	예산액	-	-	25,600	33,200	28,200	5,000	29,046
	지출액	-	-	25,600	-	300		
연구개발비 (연구용역비)	예산액	-	-	70,000	-	65,000	△65,000	66,950
	지출액	-	-	62,301	-	-		

## ② 편성사유

## ① 사업개요

- 사업구분 : 자체
- 사업내용 : 시 소속 종사자 및 시 수행사업(도급·용역·위탁 등) 종사자의 (중대) 산업재해 예방을 위한 안전보건관리체계 구축·운영 등 법정사무 이행
  - ※ 시장(경영책임자), 행정부시장(안전보건관리책임자), 안전·보건관리자(사회재난과 소속), 산업보건의(외부 위촉) 직무수행 및 관리감독자(부서장)의 직무수행 관리
- 사업기간 : 2024.1.1~2024.12.31
- 사 업 비 : 39,650천원(시비39,650천원)
- 추진근거 : <sup>1)</sup> 「산업안전보건법」 제15조·제17조·제18조·제22조 등 법령 전반 및 같은법 시행령·시행규칙(안전보건에 관한 기준)
  - <sup>2)</sup> 「중대재해처벌법」 제4조·제5조 및 같은법 시행령 제4조 등 법령 전반
- 사전절차이행여부

구 분	중기지방재정계획	지방재정영향평가	투자심사	공유재산관리계획	정수물품승인	지방보조금	연구용역	행사·축제	민간위탁	출자·출연금
대상/비대상	대상	비대상	비대상	비대상	비대상	비대상	대상	비대상	비대상	비대상
반영/미반영	반영	해당없음	미반영	해당없음	해당없음	해당없음	반영	해당없음	해당없음	해당없음

## [중기재정 수요전망 (단위 : 천원)]

- ('24) 39,650 ('25) 102,640 ('26) 105,719 ('27) 108,890 ('28) 112,157

## ② 추정내용 및 산출근거

- 위험성평가 컨설팅 용역을 위한 연구용역비 65,000천원 감액 요구
  - 안전관리자 변경 및 추가 채용에 따른 위험성평가 자체 실시로 연구용역비 감액
- 위험성평가 등 유해·위험 개선을 위한 자문료 5,000천원 증액 요구
  - 위험성평가 수행, 유해·위험요인 개선을 위한 순회점검 등 추진 시 기술적·전문적 분야에 대한 전문가 현장 자문 등 소요 발생(250천원×2명×10회)

## ③ 편성 필요성 및 증감사유

- (편성 필요성) 「중대재해처벌법」 및 「산업안전보건법」에 따른 법정사무 이행
  - (위험성평가 용역 / △65,000천원) 안전관리자 변경<sup>'23.12월</sup> 및 추가 채용<sup>1명, '24.上</sup>에 따라 市 사업장에 대한 현황 파악 및 유해·위험요인에 대한 직접 점검의 필요성이 있어, '23년 위험성평가<sup>전문기관</sup>를 통해 발굴된 유해·위험요인의 개선사항 확인 추가 개선 필요사항 자체 점검 추진
  - ※ 기존에 계획한 도급·위탁·용역사업에 대한 위험성평가, 전문기관을 통한 사업장 전반에 대한 평가용역은 '24년 자체 점검 실시 후 '25년 전문기관 용역을 통해 추가 검토·보완
  - (유해위험 개선 자문료 / 5,000천원<sup>신규</sup>) 위험성평가 및 순회점검 등 유해·위험요인에 대한 자체 점검 추진 시 일부 기술적·전문적 분야\*는 안전·보건관리자 자체 점검으로 부족한 부분이 있어 전문가 현장 자문 등을 통해 전문성 및 실효성 확보, 유해·위험요인 발굴·개선 과정 수행 간 일부 자문 소요는 잔존
  - \* 자원순환·오폐수처리·하수관리공정 등의 작업공정, 특성·기계·화학물질에 따른 위험요인 등
- (증감내역) 60,000천원 감액
  - 1개 사업 감액(65,000천원) 및 1개 사업 신규 편성(5,000천원)

세부사업명	2024년 예산액(단위:천원)			증감사유
	계	기정액	추경편성	
합 계	5,000	65,000	△60,000	
위험성평가 용역	0	65,000	△65,000	- 인력 채용 및 직접 점검 계획에 따른 감액 ※ 기존 용역계획은 '25년 예산편성 후 실시
위험성평가 등 유해위험 개선 자문료	5,000	0	5,000	- 위험성평가 용역 감액(전액) 및 자체수행 따른 일부 전문·기술분야의 자문 소요 발생 ※ 250천원 × 2명 × 10회



# 자연재난과



## 사 업 목 차

1. 종합적 풍수해 예방 .....	467
2. 풍수해보험사업 .....	469
3. 재난안전상황실 운영 .....	471
4. 재난안전통신망 구축운영 .....	473



## 1

## 종합적 풍수해 예방(계속)

예산안 : 352쪽, 담당자 : 전우식, 김병권 자연재난대응팀장 김지만 (☎300-3221)

## 1 편성요구액

(단위:천원)

편 성 목 (통계목)		2021년	2022년	2023년	2024년 예산안			2025년 이 후
					계	기정액	추경편성	
계	예산액	26,840	18,239	26,230	19,270	61,270	△42,000	19,848
	지출액	18,397	15,085	8,370	-	-	-	-
일반운영비 (사무관리비)	예산액	20,300	12,050	12,050	10,070	52,070	△42,000	10,148
	지출액	12,123	9,150	5,485	-	-	-	-
일반운영비 (공공운영비)	예산액	4,000	4,000	8,000	2,000	2,000	-	2,200
	지출액	3,734	3,746	1,815	-	-	-	-
여비 (국내여비)	예산액	2,540	2,189	6,180	7,200	7,200	-	7,500
	지출액	2,540	2,189	1,070	-	-	-	-

## 2 편성사유

## ① 사업개요

- 사업구분 : 자체
- 사업내용 : 자연재난(풍수해, 폭염, 한파 등)피해 예방을 위한 사전준비 및 홍보활동,  
재난안전대책본부 운영, 재해위험시설 점검 및 예방시설물 설치·유지보수
- 사업기간 : 2024.1.1~2024.12.31
- 사업비 : 19,270천원(시비 100%)
- 추진근거 : 「자연재해대책법」 제3조, 「급경사지 재해예방에 관한 법률」 제2조
- 사전절차이행여부

구분	중기지방재정계획	지방재정영향평가	투자심사	공유재산관리계획	정수물품승인	지방보조금	연구용역	행사·축제	민간위탁	출자·출연금
대상/비대상	대상	비대상	비대상	비대상	비대상	비대상	비대상	비대상	비대상	비대상
반영/미반영	반영	해당없음	해당없음	해당없음	해당없음	해당없음	해당없음	해당없음	해당없음	해당없음

## [중기재정 수요전망 (단위 : 천원)]

- ('24) 19,270 ('25) 19,848 ('26) 20,444 ('27) 21,057 ('28) 21,689

## ② 추경내용 및 산출근거

- 급경사지 실태조사 및 재해위험도 평가비 : △42,000천원 요구
  - 급경사지 개소당 조사단가 500,000원×81개소 = △40,500천원
  - 급경사지 재해위험도 개소당 평가수수료 500,000원×3개소 = △1,500천원

### ③ 편성 필요성 및 증감사유

- 2024년 「급경사지 실태조사 추진지침」(재난경감과-142(2024.1.10.))의 수행업체 자격기준이 '학술·연구용역'으로 제한됨에 따라 통계목을 사무관리비(소규모 용역 수행)에서 연구용역비로 변경 추진(추경 반영)하였으나 우기 전에 급경사지 실태조사 신속추진을 위하여 예산 감액 후 재난관리기금 활용

## 2

## 풍수해보험사업(계속)

예산안 : 352쪽, 담당자 : 임수연 자연재난대응팀장 김지만 (☎300-3221)

## 1 편성요구액

(단위:천원)

편 성 목 (통계목)		2021년	2022년	2023년	2024년 예산액			2025년 이 후
					계	기정액	추경편성	
계	예산액	3,000	4,500	9,800	24,900	9,900	15,000	16,000
	지출액	2,757	4,500	9,800	9,000	9,000		
일반운영비 (사무관리비)	예산액	1,000	1,000	1,000	900	900	-	1,000
	지출액	990	1,000	1,000	-	-		
민간이전 (보험금)	예산액	2,000	3,500	8,800	24,000	9,000	15,000	15,000
	지출액	1,767	3,500	8,800	9,000	9,000		

## 2 편성사유

## ① 사업개요

- 사업구분 : 자체
- 사업내용 : 풍수해보험 민간지원 및 홍보활동
- 사업기간 : 2024.1.1~2024.12.31
- 사업비 : 24,900천원(시비 100%)
- 추진근거 : 「풍수해보험법」 제7조
- 사전절차이행여부

구 분	중기지방재정계획	지방재정영향평가	투자심사	공유재산관리계획	정수물품승인	지방보조금	연구용역	행사·축제	민간위탁	출자·출연금
대상/비대상	대상	비대상	비대상	비대상	비대상	비대상	비대상	비대상	비대상	비대상
반영/미반영	반영	해당없음	해당없음	해당없음	해당없음	해당없음	해당없음	해당없음	해당없음	해당없음

## [중기재정 수요전망 (단위 : 천원)]

- ('24) 24,900 ('25) 16,000 ('26) 16,500 ('27) 17,000 ('28) 17,500

## ② 추경내용 및 산출근거

- 풍수해보험 가입 보험료 지방비 부담금 15,000천원 요구
  - '23년 4분기 보험료 미납분: 2,587천원
  - '24년 보험료 지방비 납부: 12,413천원
  - \* 5,000원×1,000명 ≒ 5,000천원(주택), 28,260원×50개소 ≒ 1,413천원(온실), 10,000원×600개소 ≒ 6,000천원(상가·공장/소상공인에 한함)
  - ※ 풍수해보험 가입자 보험료 지원(정부정책에 따라 지원을 변동 가능): 가입자 보험료 70% 지원 (56.5% 행정안전부, 13.5% 지자체)

### ③ 편성 필요성 및 증감사유

- '23년 풍수해보험 가입자 수 증가에 따른 지방비 납부액 부족
  - '23년 풍수해보험 가입 목표 건수는 1,000건으로 보험료 8,800천원 편성하였으나, 실가입 건수는 2,101건(전년대비 34% 증가)으로 목표 대비 210% 달성
  - 주택에 비해 상대적으로 보험료가 높은 소상공인 가입자 수 증가로 보험료 급증, 이에 따른 추가 지방비 부담액 발생
  - '23년 3분기 보험료 미납분 9,000천원은 예산 부족으로 금년 납부('24.1월)
  - '23년 4분기 보험료 미납분 2,587천원 납부 예산 추가 편성 필요
- 풍수해 피해의 실질적인 보상을 위해 시행하고 있는 정책보험으로 매년 가입률이 꾸준히 증가하고 있는 추세로 '24년 지방비 납부 예산 12,413천원 편성 필요

(단위 : 건수)

연도별 가입실적	2021년	2022년	2023년
<b>가입건수</b> (목표대비 가입률)	<b>1,073</b> <b>(153%)</b>	<b>1,442</b> <b>(144%)</b>	<b>2,101</b> <b>(210%)</b>
주 택	1,052	877	1,137
온 실	3	4	5
상가·공장(소상공인)	18	561	959

- 풍수해보험료는 가입목적물의 면적 및 유형에 따라 상이하여 매달 보험사 정산 후 2개월 뒤 공문 통보하여 지방비 납부, 사전 보험료 산출 예측이 어려움



## 3

## 재난안전상황실 운영(계속)

예산안 : 352쪽, 담당자 : 이재희, 김정민

재난안전상황팀장 인종환 (☎300-3251)

## ① 편성요구액

(단위:천원)

편 성 목 (통계목)		2021년	2022년	2023년	2024년 예산액			2025년 이 후
					계	기정액	추경편성	
계	예산액	367,726	160,166	252,386	149,521	947,521	△798,000	1,002,950
	지출액	320,516	151,887	247,298	38,564	38,564		
일반운영비 (사무관리비)	예산액	11,324	11,356	13,348	13,760	13,760	-	14,800
	지출액	7,959	10,402	13,090	8,760	8,760		
일반운영비 (공공운영비)	예산액	84,732	81,810	92,715	113,111	113,111	-	118,000
	지출액	78,015	81,161	92,703	29,641	29,641		
여비 (국내여비)	예산액	170	1,000	323	650	650	-	650
	지출액	170	654	323	163	163		
연구개발비 (전산개발비)	예산액	7,000	-	80,000	-	-	-	-
	지출액	6,344	-	75,240	-	-		
시설비및부대비 (시설비)	예산액	-	-	-	-	27,000	△27,000	27,000
	지출액	-	-	-	-	-		
자산취득비 (자산및물품취득비)	예산액	264,500	66,000	66,000	22,000	793,000	△771,000	842,500
	지출액	228,028	59,670	65,942	-	-		

## ② 편성사유

## ① 사업개요

- 사업구분 : 자체
- 사업내용 : 재난안전대책본부 노후장비 교체 및 영상회의시스템 보강
- 사업기간 : 2024.1.1~2024.12.31
- 사 업 비 : 149,521천원(시비 100%)
- 추진근거 : 「재난 및 안전관리 기본법」 제18조(재난안전상황실)
- 사전절차이행여부

구 분	중기지방재정계획	지방재정영향평가	투자심사	공유재산관리계획	정수물품승인	지방보조금	연구용역	행사·축제	민간위탁	출자·출연금
대상/비대상	대상	비대상	비대상	비대상	비대상	비대상	비대상	비대상	비대상	비대상
반영/미반영	반영	해당없음	해당없음	해당없음	해당없음	해당없음	해당없음	해당없음	해당없음	해당없음

## [중기재정 수요전망 (단위 : 천원)]

- ('24) 149,521 ('25) 1,002,950 ('26) 1,005,230 ('27) 1,035,390 ('28) 1,066,450

## ② 추정내용 및 산출근거

- 재난안전대책본부 노후장비 교체 부대공사 △27,000천원 요구
  - 재난안전대책본부 전자상황판 교체에 따른 인테리어 등 부대공사비용 △27,000천원
- 재난안전대책본부 노후장비 교체 등 △771,000천원 요구
  - 재난안전대책본부 노후장비\* 9종 78대 △551,000천원
    - \* LED 상황판 모듈(65), IP-LED 컨트롤러(5), 통신설비(4), 음향설비(4) 등
  - 영상회의 시스템 화면분할을 위한 다자간 접속 장비(MCU)\* 구매 △220,000천원
    - \* MCU(Multipoint Control Unit) : 음·면·동 영상참여자를 서로 볼 수 있도록 한 화면에 분할 표출해주는 장비

## ③ 편성 필요성 및 증감사유

- 시 재정상황을 고려하여 재난안전대책본부 전자상황판 등 교체 대상장비의 지속적인 유지보수 및 안정적 관리를 통해 최대한 활용하고 영상회의 시스템 다자간 접속 장비(MCU)와 함께 '25년도 예산에 반영하여 사업 추진

## 4

## 재난안전통신망 구축운영(계속)

예산안 : 352쪽, 담당자 : 김정민

재난안전상황팀장 인종환 (☎300-3251)

## 1 편성요구액

(단위:천원)

편 성 목 (통계목)		2021년	2022년	2023년	2024년 예산액			2025년 이 후
					계	기정액	추경편성	
계	예산액	1,740	2,600	5,913	8,602	5,123	3,479	8,759
	지출액	1,130	2,311	2,817	1,281	1,281		
일반운영비 (사무관리비)	예산액	1,600	1,600	2,400	3,479	-	3,479	3,479
	지출액	990	1,598	2,400	-	-		
일반운영비 (공공운영비)	예산액	-	-	2,713	4,523	4,523	-	4,680
	지출액	-	-	-	1,131	1,131		
여비 (국내여비)	예산액	140	1,000	800	600	600	-	600
	지출액	140	713	417	150	150		

## 2 편성사유

## ① 사업개요

- 사업구분 : 자체
- 사업내용 : 비상상황 발생 시, 재난관련기관 간 현장대응 및 통합 지휘체계 구성을 위해 구축한 재난안전통신망의 안정적 운영 및 유지관리
- 사업기간 : 2024.1.1~2024.12.31
- 사업비 : 8,602천원(시비 100%)
- 추진근거 : 「재난 및 안전관리 기본법」 제34조의8, 「재난안전통신망법」 제7조
- 사전절차이행여부

구분	중기지방재정계획	지방재정영향평가	투자심사	공유재산관리계획	정수물품승인	지방보조금	연구용역	행사·축제	민간위탁	출자·출연금
대상/비대상	대상	비대상	비대상	비대상	비대상	비대상	비대상	비대상	비대상	비대상
반영/미반영	반영	미반영	미반영	미반영	미반영	미반영	미반영	미반영	미반영	미반영

## [중기재정 수요전망 (단위 : 천원)]

- ('24) 8,602 ('25) 8,759 ('26) 9,200 ('27) 9,660 ('28) 10,143

## ② 추경내용 및 산출근거

- 재난안전통신망 단말기 백신 라이선스 구입 3,479천원 요구

구매품목	단가(원)	수량(대)	금액(원)
합계			3,478,180
단말기 백신 라이선스	40,700	85	3,459,500
조달수수료(0.54%)			18,680

### ③ 편성 필요성 및 증감사유

#### ○ 일반운영비(사무관리비)

- 재난안전통신망 단말기의 안정적인 운용을 위한 백신 라이선스 구매

※ (관련) 행정안전부 재난안전통신망과-1700(2023. 11. 21.)

## 참고1

## 관련 공문



행정안전부

## 행 정 안 전 부

수신 수신자 참조

(경유)

제목 재난안전통신망 단말기 백신 안내 및 보안 관리 철저 요청

1. 귀 기관의 무궁한 발전을 기원드리며, 평소 재난안전통신망의 안정적인 운영을 위하여 협조해 주셔서 감사드립니다.
2. 재난안전통신망 운영센터에서는 불임과 같이 단말기 백신의 업데이트를 위한 서버를 운영하고 있습니다.
3. 재난안전통신망 단말기에 포함된 백신의 라이선스 기간(백신 업데이트 포함 무상 보증기간)은 일반적으로 제품 구매 후 1년이므로, 각 기관에서는 사용하고 있는 단말기의 백신 라이선스 기간을 확인하시어 백신 구매 등 단말기 보안 관리를 철저히 해주시기 바랍니다.  
※ 현재 ~'23년까지 전체 단말기에 백신 라이선스 지원중

#### <백신 구매 방법>

- 구매처 : 조달청 디지털서비스몰 → 'ontrust'검색 / 문의☎ 02-6094-0261  
※ 현재 재난안전통신망 기술검증을 통과한 백신업체는 1개이며, 추후 검증을 통해 백신 업체는 추가될 수 있음

각 기관의 본부(청) 및 시·도에서는 위 내용을  
소속·산하기관 및 시·군·구에 안내해 주시기 바랍니다.

불임 재난안전통신망 단말기 백신 배포서버 운영 계획 1부. 끝.

행정안전부장관



수신자 재난안전통신망 단말기 사용기관

주무관	양소진	과학기술서기	관	신현동	재난안전통신 전결 2023. 11. 21.	
협조자					망과장	산송인
시행	재난안전통신망과-1700	(2023. 11. 21.)	접수	자연재난과-17526	(2023. 11. 21.)	
우	30112	세종특별자치시 도움6로 42, 정부세종청사 중앙동 1001호			/ www.mois.go.kr	
전화번호	064-728-5600	팩스번호	064-728-5609	/ sjsj010@mail.go.kr	/ 비공개	

## ○ 재난안전통신망 전용 단말기 백신 라이선스



## 보안소프트웨어

업체명	주식회사 엔키	계약자/공급자 정보조회
계약방법	3자단가계약	
규격명	보안소프트웨어, 시큐리온, OnTrust Agent V2.0, 특수단말모바일보안, 1User	
가격	40,700 원	다량납품할인을 확인
단위	조	
원산지	대한민국	
제조사	주식회사 시큐리온	
납품장소	수요기관지정장소	



# 민원과





# 사 업 목 차

1. 종합민원관리 .....	481
-----------------	-----



## 1

## 종합민원관리(계속)

예산안 : 353쪽, 담당자 : 이재택 민원총괄팀장 오경화 (☎300-2911)

## ① 편성요구액

(단위:천원)

편 성 목 (통계목)		2021년	2022년	2023년	2024년 예산액		2025년 이 후
					계	기정액 추경편성	
인건비 (기간제근로자등 보수)	예산액	21,156	21,813	23,000	13,000	23,000	13,000
	지출액	19,954	20,408	21,471	2,010	2,010	

## ② 편성사유

## ① 사업개요

- 사업구분 : 자체
- 사업내용 : 민원인에 대한 상담 및 안내, 민원서류 작성 지원 등을 위해 민원상담인\* 배치  
\* 퇴직 공무원을 활용하여 5명으로 운영(1일 4시간 1명 근무)
- 사업기간 : 2024.1.1~2024.12.31
- 사 업 비 : 13,000천원 (시비 100%)
- 추진근거 : 「민원처리법 시행령」 제9조, 「세종특별자치시 민원상담인 운영에 관한 조례」
- 사전절차이행여부

구 분	중기지방재정계획	지방재정영향평가	투자심사	공유재산관리계획	정수물품승인	지방보조금	연구용역	행사·축제	민간위탁	출자·출연금
대상/비대상	대상	비대상	비대상	비대상	비대상	비대상	비대상	비대상	비대상	비대상
반영/미반영	반영	해당없음	해당없음	해당없음	해당없음	해당없음	해당없음	해당없음	해당없음	해당없음

## [중기재정 수요전망 (단위 : 천원)]

- ('24) 13,000 ('25) 13,000 ('26) 13,000 ('27) 13,000 ('28) 13,000

## ② 추경내용 및 산출근거

- 인건비(기간제근로자등보수) : 13,000천원
- 민원상담인 근무시간 변경에 따른 인건비 감액(△10,000천원)

구 분	운영방식	산출근거
기 준	1일 4시간 2명	▶ 23,000천원 11,416원×2명×4시간×247일(평일근무) = 23,000천원
변 경	1일 4시간 1명	▶ 12,878천원 (≒13,000천원) · (1~2월) 11,416원×2명×4시간×41일(평일근무) = 3,745천원 · (3~12월) 11,416원×1명×4시간×200일(평일근무) = 9,133천원

※ '24년도 생활임금 고시 적용(세종특별자치시 고시 제 2023-225호)

## ③ 편성 필요성 및 증감사유

- 민원상담인 운영을 기존 전일근무 방식에서 민원인이 가장 많이 방문하는 오후시간대(13:00~17:00) 집중근무 방식으로 변경하여 민원 수요에 탄력적으로 대응하고자 함



## 토지정보과



# 사 업 목 차

1. 지적재조사 운영 .....	487
2. 공간정보 통합플랫폼 구축 운영 .....	488





## 1

## 지적재조사 운영(계속)

예산안 : 354쪽, 담당자 : 황수철 지적관리팀장 정현광 (☎300-5631)

## ① 편성요구액

(단위:천원)

편성목 (통계목)		2021년	2022년	2023년	2024년 예산액		2025년 이후
					계	기정액 추경편성	
시설비및부대비 (시설비)	예산액	1,617,357	3,083,331	3,687,052	3,704,573	3,777,573	△73,000 3,700,000
	지출액	1,612,802	3,030,661	3,687,041	1,496,767	1,496,767	

## ② 편성사유

## ① 사업개요

- 사업구분 : 자체
- 사업내용 : 현실경계와 지적공부가 일치하지 않는 지적불부합지를 해소하고, 종이 지적을 세계 표준의 디지털 지적으로 전환하는 사업
- 사업기간 : 2024.1.1~2024.12.31
- 사업비 : 3,704,573천원(시비 100%)
- 추진근거 : 「지적재조사에 관한 특별법」 제20조
- 사전절차이행여부

구분	중기지방재정계획	지방재정영향평가	투자심사	공유재산관리계획	정수물품승인	지방보조금	연구용역	행사·축제	민간위탁	출자·출연금
대상/비대상	대상	비대상	비대상	비대상	비대상	비대상	비대상	비대상	비대상	비대상
반영/미반영	반영	미반영	미반영	미반영	미반영	미반영	미반영	미반영	미반영	미반영

## [중기재정 수요전망 (단위 : 천원)]

- ('24) 3,704,573 ('25) 3,700,000 ('26) 3,800,000 ('27) 3,900,000 ('28) 4,000,000

## ② 추경내용 및 산출근거

- 연기·소정2지구 지적재조사 조정금 73,000천원 감액 요구
  - 산식 : 3,597,775천원(조정금) + 106,798천원(이의신청 반영분) = 3,704,573천원
  - 당초 조정금 지급대상 토지면적(8,786.6㎡)의 공시지가 2.7배(㎡당 429,924원)를 반영한 3,777,573천원을 편성
  - 감정평가('23. 9.) 결과 산정된 조정금 3,597,775천원(㎡당 409,462원)과 이의신청 예상액 (약 3%) 106,798천원을 세출예산에 반영하고, 잔여예산 73,000천원을 감액하고자 함

## ③ 추경 필요성 및 감액사유

- 경계확정으로 지적공부상 면적이 증감된 경우, 증감내역 기준으로 조정금을 산정하여 징수·지급하도록 규정(「지적재조사에 관한 특별법」 제20조)
- 지적소관청은 조정금의 납부·지급을 위해 「지방재정법」 제36조에 따라 세입·세출 예산으로 편성·운영하도록 규정(지적재조사사업무규정 제25조제4항)

## 2

## 공간정보 통합플랫폼 구축 운영(계속)

예산안 : 354쪽, 담당자 : 조원희 공간정보팀장 김경순 (☎300-5641)

## 1 편성요구액

(단위:천원)

편 성 목 (통계목)		2021년	2022년	2023년	2024년 예산액		2025년 이 후
					계	기정액 추경편성	
자치단체등 자본이전 (위탁사업비)	예산액	-	1,000,000	1,000,000	-	460,000	1,100,000
	지출액	-	1,000,000	1,000,000	-	-	

## 2 편성사유

## ① 사업개요

- 사업구분 : 자체
- 사업내용 : 각 부서별로 산재되어 운영되고 있는 공간정보 관련 시스템(33종)을 통합플랫폼에 연계하여 디지털트윈 기반 행정업무 지원 서비스 개발 및 대민서비스 제공
- 사업기간 : 2024. 3월~2024. 12월
- 사 업 비 : 460,000천원(시비 100%) ※ 기존 총 31억원('22년 10억, '23년 10억, '24~'25년 11억)
- 추진근거 : 「국가공간정보 기본법」 제28조 및 제32조, 「전자정부법」 제64조의2
- 사전절차이행여부

구 분	중기지방재정계획	지방재정영향평가	투자심사	공유재산관리계획	정수물품승인	지방보조금	연구용역	행사·축제	민간위탁	출자·출연금
대상/비대상	대상	비대상	비대상	비대상	비대상	비대상	비대상	비대상	비대상	비대상
반영/미반영	반영	해당없음	해당없음	해당없음	해당없음	해당없음	해당없음	해당없음	해당없음	해당없음

## [중기재정 수요전망 (단위 : 천원)]

- ('24) - ('25) 1,100,000 ('26) 310,000 ('27) 310,000 ('28) 310,000

## ② 추경내용 및 산출근거

- 공간정보 통합플랫폼 구축 운영 460,000천원 감액 요구
- (당초) 460,000천원 → (변경) 전액 감액 요구

## ③ 추경 필요성 및 감액사유

- '23년 '공간정보 통합플랫폼 구축사업' 2단계 고도화 및 '24년 3단계 행정·대민 서비스 모델 개발·제공 예정이었으나, 시 재정 여건에 따라 추진사업 시급성 등을 감안하여 '25년에 예산편성 추진하고자 함