

제77회 세종시의회 임시회  
2022. 7. 15. ~ 8. 2. (19일간)

## 【행정복지위원회 소관】

# 2022년 상반기 실적 및 하반기 주요업무 추진계획





## 목 차

1. 기 획 조 정 실 .....	1
2. 자 치 분 권 국 .....	83
3. 보 건 복 지 국 .....	151
4. 문화체육관광국 .....	197
5. 대 변 인 .....	269
6. 운 영 지 원 과 .....	285
7. 보건환경연구원 .....	307
8. 보 건 소 .....	351
9. 시 립 도 서 관 .....	395
10. 국회세종의사당건립지원협력사무소 .....	425
11. 감 사 위 원 회 .....	437
12. 자치경찰위원회 .....	461
13. 문 화 재 단 .....	483
14. 사회서비스원 .....	543
14. 세종인재평생교육진흥원 .....	577



# 기 획 조 정 실

- ▣ 정책기획관
- ▣ 예산담당관
- ▣ 청년정책담당관
- ▣ 대외협력담당관
- ▣ 규제개혁법무담당관
- ▣ 정보통계담당관



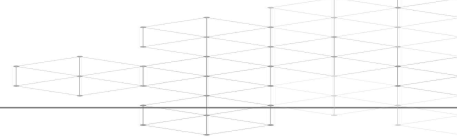

<b>I. 일반현황 (조직, 인력, 주요사업 예산집행 현황)</b>	5
<b>II. 주요업무 상반기 추진현황 및 하반기 추진계획</b>	9
<b>■ (정책기획관) 시정비전 및 목표 구현 선도</b>	11
1. 실질적 행정수도 기반 조성	13
2. 소통과 조화를 통한 정책역량 강화	15
3. 효율적 조직 관리	16
4. 시민공감형 성과평가제 운영	17
5. 시의회와의 소통·협력체계 강화	18
6. 시민과 함께하는 “市출범 10주년 기념사업” 추진	19
<b>■ (예산담당관) 효율적인 재정관리를 통한 건정재정운용</b>	21
1. 효율적이고 전략적인 재정 운용	23
2. 건전한 재정기반 구축	24
3. 안정적인 국가재정 확보 및 관리	25
4. 시민참여를 통한 열린 재정 운용	26
5. 공기업 및 출자·출연기관의 체계적 관리	27
<b>■ (청년정책담당관) 청년과 함께 만드는 ‘청년수도 세종’</b>	29
1. 청년 참여를 통한 체감형 청년·대학정책 추진	31
2. 청년 일자리 창출 및 고용촉진	33
3. 청년 정착을 위한 청년활동 지원	36
4. 청년 주거 안정화 기반 구축	38
<b>■ (대외협력담당관) 지역상생발전 선도 및 국제위상 강화</b>	41
1. 충청권 메가시티 조성을 통한 지역균형발전 선도	43
2. 국제도시 도약을 위한 국제 교류 내실화 및 협력기반 강화	45
3. 균형발전 추진기반 강화	47
<b>■ (규제개혁법무담당관) 원활한 법제지원 및 체감형 규제개혁 추진</b>	49
1. 자치법규 입법지원 및 체계적인 소송관리	51
2. 체감형 규제개혁 추진	53
3. 행정혁신 추진 및 시민참여 활성화	55
4. 시민과 소통하는 권익구제제도 운영	57
<b>■ (정보통계담당관) 안전하고 편리한 스마트 행정 구현</b>	59
1. 디지털 문화 혁신으로 시민 편익 증대	61
2. 사이버 위협 대비 정보보호 관리체계 강화	63
3. 행정정보 서비스의 안정적 운영관리	65
4. 시민 체감형 정보통신서비스 구현	67
5. 정책 수요에 대응하는 맞춤형 통계서비스 제공	68
<b>III. 역점과제 및 주요현안</b>	69
1. 국회세종의사당 조기 건립 지원 (정책기획관)	71
2. 글로벌 청년창업빌리지 조성(청년정책담당관)	72
3. 공동캠퍼스 조성(청년정책담당관)	73
4. 청년희망내일센터 운영(청년정책담당관)	74
5. 충청권 메가시티(특별지방자치단체) 추진(대외협력담당관)	76
6. 균형위, 초광역협력(충청권 자율주행) 기반 마련(대외협력담당관)	80
7. 무료법률상담실 운영 개선 및 다변화(규제개혁법무담당관)	81
8. 전국 대학생 사이버보안 경진대회(컨퍼런스 포함) 개최(정보통계담당관)	82







## I. 일 반 현 황

1 조 직

2 인 력

3 주요사업 예산집행 현황



# 1

## 조직 1실 6담당관 27담당

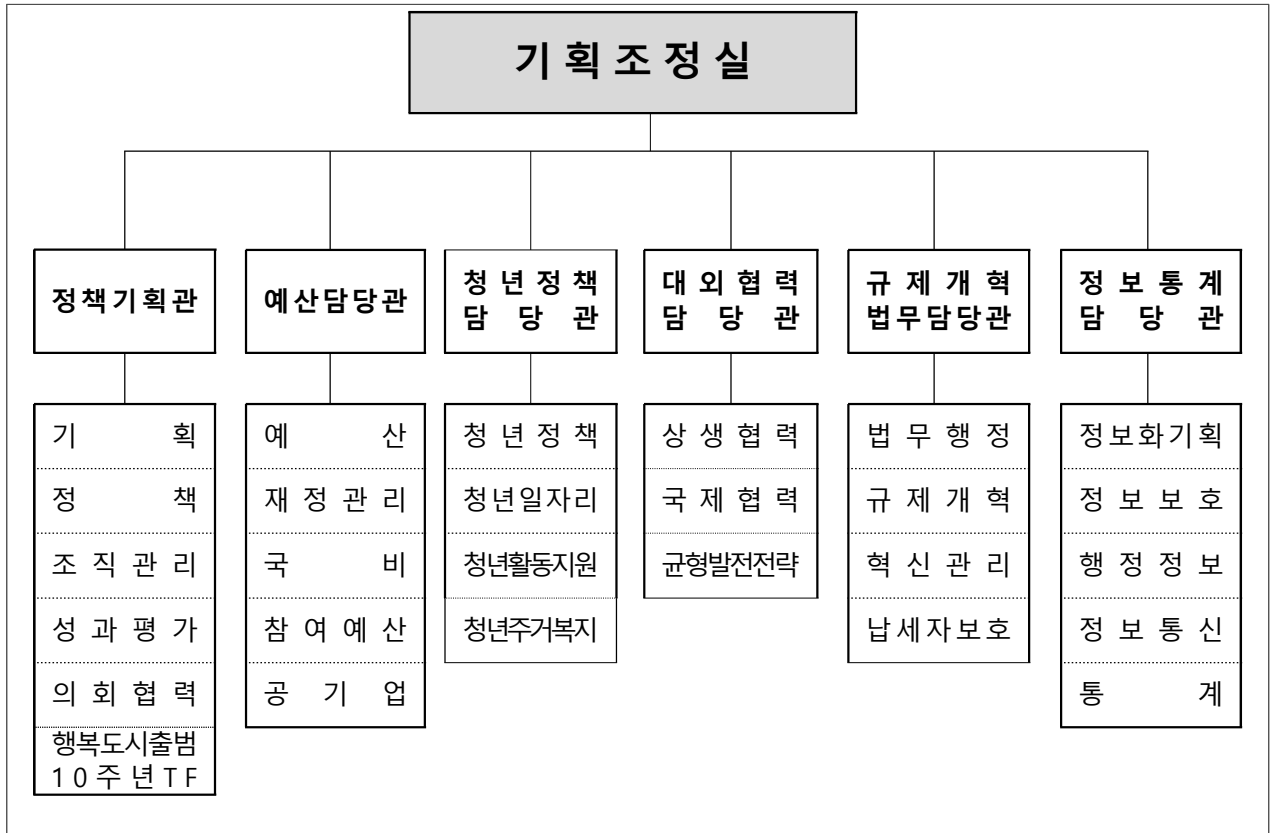

※ 시간선택제, 공무원 직원은 정·현원에서 제외

# 2

## 인 력 정원(현원)

구 분	합 계	일 반 직			
		3·4급	4급	5급	6급 이하
계	113(109)	1(1)	6(6)	26(26)	80(76)
정 책 기 획 관	22(24)	1(1)	-	5(6)	16(17)
예 산 담 당 관	21(21)	-	1(1)	5(5)	15(15)
청 년 정 책 담 당 관	12(11)	-	1(1)	4(3)	7(7)
대 외 협 력 담 당 관	14(15)	-	2(2)	3(3)	9(10)
규 제 개 혁 법 무 담 당 관	16(15)	-	1(1)	4(4)	11(10)
정 보 통 계 담 당 관	28(23)	-	1(1)	5(5)	22(17)

※ 시간선택제, 공무원 직원은 정·현원에서 제외

### 3 주요사업 예산집행 현황

[6월 현재 기준]

#### □ 총괄

(단위 : 백만원)

구분	'22년 예산액 (a)	이월예산 등 (b)	예산현액 (c)=(a)+(b)	집행액 (d)	잔액 (e)=(c)-(d)
계	67,801	△5,047	62,754	27,776	34,978

#### □ 주요사업

(단위 : 백만원)

연번	사 업 명	소요예산			
		예산현액	집행액	잔액	비고
1	시정기획조정(행정수도 완성업무 추진 등)	468	200	268	계속
2	글로벌 도시브랜드 개발	60	0	60	신규
3	세종시 국가균형발전지원센터 운영	300	182	118	계속
4	대전세종연구원 운영	2,194	1,535	659	계속
5	행복도시 출범 10주년 기념사업 추진	1,005	287	718	신규
6	예산편성 및 운영	363	100	263	계속
7	시정현안사업 추진	228	33	195	계속
8	시설관리공단 전출금 (인건비 등 일반운영비)	12,699	7,699	5,000	계속
9	도시교통공사 전출금 (개발사업 운영지원)	467	287	180	계속
10	자치분권특별회계 전출금	18,358	9,000	9,358	계속
11	청년 문화거리 조성 및 운영	775	230	545	신규
12	청년 행정인턴 사업	104	50	54	계속
13	청년희망내일센터 운영	2,146	2,146	-	신규
14	지역주도형 청년일자리 사업	2,037	1,226	811	계속
15	세종 청년 적금 운영 사업	200	125	75	신규
16	청년센터 공기관 대행 운영	1,133	566	567	계속
17	청년정책 네트워크 운영	24	6	18	계속
18	지방자치회관 운영	406	406	-	계속
19	대한민국시도지사협의회 분담금	200	200	-	계속
20	지역혁신체계 운영지원	234	80	154	계속
21	합리적 소송업무 관리	170	38	132	계속
22	제3차 정보화기본계획 수립	95	-	95	신규
23	시민정보화교육	130	25	105	계속
24	시 산하기관 통합 보안관리체계 구축	92	-	92	신규
25	행정업무용 PC 임차	496	495	1	계속
26	스마트마을방송시스템 이중화 및 고도화	178	-	178	계속
27	노후 네트워크장비 교체	619	-	619	계속
28	행정업무망과 인터넷통신망 분리	788	-	788	계속



## Ⅱ. 상반기 실적 및 하반기 주요업무 추진계획

정 기  
회  
책  
관

시정비전 및 목표 구현 선도

예  
담  
당  
관

효율적인 재정관리를 통한 건전재정 운용

청  
년  
정  
책  
담  
당  
관

청년과 함께 만드는 '청년수도 세종'

대  
외  
협  
력  
담  
당  
관

지역상생발전 선도 및 국제위상 강화

규  
제  
개  
혁  
담  
당  
관

원활한 법제 지원 및 체감형 규제개혁 추진

정  
보  
통  
계  
담  
당  
관

안전하고 편리한 스마트 행정 구현



# 시정비전 및 목표 구현 선도

- 1 실질적 행정수도 기반 조성
- 2 소통과 조화를 통한 정책역량 강화
- 3 효율적 조직 관리
- 4 시민공감형 성과평가제 운영
- 5 시의회와의 소통 · 협력체계 강화
- 6 시민과 함께하는 「출범 10주년 기념사업」 추진





# 1

## 실질적 행정수도 기반조성

### □ 추진 방향

- 정치·행정 기능 이전 등을 통해 행정 비효율 해소 및 국정운영 효율화 도모, 수도권 과밀화 해소로 국가균형발전과 지방분권 강화

### □ 지금까지 성과

- (국회 세종의사당) 국회법 개정('21.9월), 관련 용역 추진 중('21.12월~ 기본계획, 효율성 제고 방안 연구/국회사무처 발주), 국정과제\* 채택
  - ※ (기본계획) '22.2.28.~'22.10.25(8개월), 희림종합건축사사무소, 25.1억원 (효율성 제고방안) 21.12.28.~22.6.26(6개월), 한국행정연구원(주관), 국토연·KDI(참여)
  - \* 인수위 지역균형발전특위 국정과제⑩ '미래전략도시 행정수도 세종 완성' : 행복도시법 개정을 통한 대통령 제2집무실 마련, 세종의사당 건립 및 행정기관 추가이전으로 신행정수도 완성
- (대통령 세종집무실) 단계별 이행방안 건의, 인수위 지역균형발전특위 국정과제 채택('22.4.27), 설치 근거법(행복도시법) 개정안 통과('22.5.29)
- (중앙행정기관 등 이전) 23개 중앙행정기관(소속기관 포함 시 47) 및 31개 공공기관 등 세종시로 이전 완료, 여가부 이전 관련 행복도시법 개정안 발의(강준현 의원, '20.7월), 국토위 계류 중, 국정과제 채택
- (세종지방법원 및 제2행정법원 설치) 행복도시(41생) 내 법원·검찰청 부지\*(약 8만㎡) 기확보, 행정소송법·법원설치법 개정안(강준현 의원 발의, '20.6월, '21.3월, ) 소위 계류 중

### 여 건

- (법원·검찰청 부지확보, '07.7.4)  
세종시 개발계획 및 지구단위계획 반영  
※ 세종시 4-1생활권(반곡동 771-42 일원)/ 80,489㎡ / LH부지
- (건립비용)  
'행복도시건설 특별회계' 예산 활용 가능
- (교통여건)  
세종청사 15분, 오송역 25분 거리(차량)



## □ 향후 추진계획

- (국회 세종의사당) 건립비용(11개 상임위 이전기준 1.4조원/’19년 국토연) 등 감안  
행특회계 예산(’03년 불변가격 8.5조) 상향을 위한 행복도시법 개정 건의  
※ (향후일정) 기본계획 수립(~’22.10월) → 설계공모(~’23년) → 기본 및 실시  
설계(~’24년) → 입찰-착공-준공(~’27년)
- (대통령 세종집무실) 국회세종의사당 개원(’27년)과 함께 대통령  
세종집무실 건립을 위한 단계별 이행방안\* 추진

\* (1단계) 세종청사 1동 활용 또는 세종신청사 내 집무실 마련(’23년~),  
(2단계) 국회세종의사당 인근 유보지에 건립(비서동, 관저포함, ~27년)

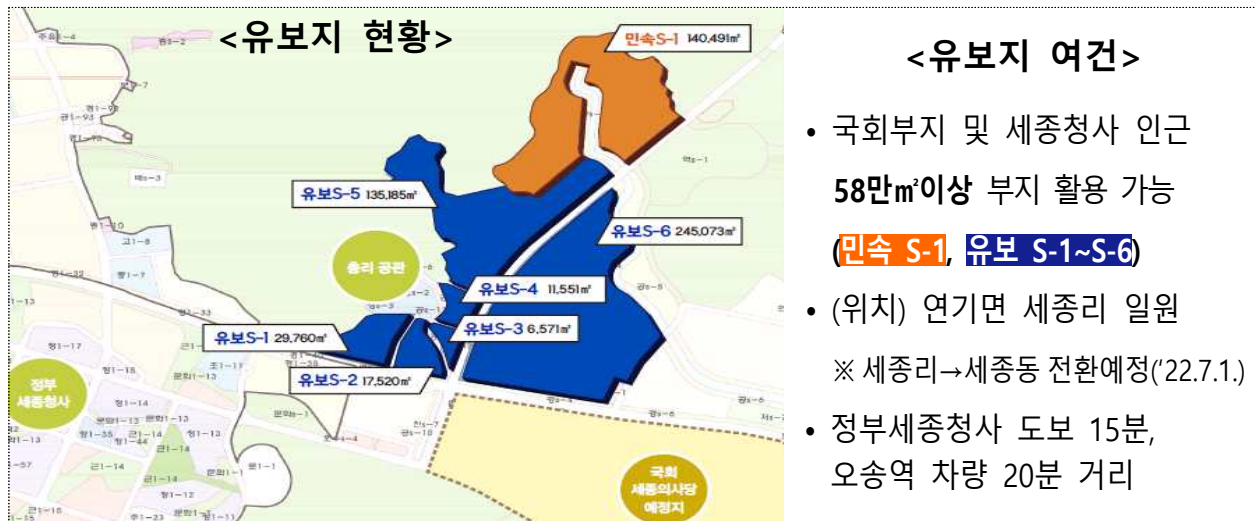

- (중앙행정기관 등 추가 이전) 미이전 기관 중 세종 부처와 업무연계성·협업 필요성이 크거나\* 균형발전·자치분권 상징성이 높은 기관\*\* 세종 이전 추진(행복도시법 개정, 행안부 이전고시 등)

\* 여가부, 개인정보위, 저출산고령사회위 등 / \*\* 균형발전위, 자치분권위 등

- (세종지방법원 및 제2행정법원 설치) 효율적인 행정소송 대응을 위해 대부분의 중앙행정기관이 위치한 세종에 제2행정법원 및 사법 접근성 제고를 위한 지방법원 설치 추진

⇒ 입법·행정부가 입지한 실질적 행정수도이자 미래전략특별시 세종 완성

## 2

## 소통과 협력을 통한 정책개발 및 지원 강화

### 2-①

### 지역 및 국가균형발전을 위한 지원 강화

#### □ 추진 방향

- 국가-지자체 및 지자체간의 소통·협력으로 국가균형발전 체계 강화
- 지역 내·외 균형발전 도모를 위한 '세종형 뉴딜사업' 추진

#### □ 지금까지 성과

- 제1회 중앙지방협력회의 참석('22.1.13./지방자치·균형발전 관련 주요정책 논의)
- 행정수도 완성 미디어 홍보·캠페인, 세종집무실 설치 관련 성명발표
- 세종형 뉴딜사업 중점추진사업 선정\* 등 수행체계 수립 및 이행 관리  
\* 4개 사업 : 자율주행 실증, 자율주행 실외로봇, 드론실증도시 구축, 스마트 도시 조성

#### □ 향후 추진계획

- 제2회 중앙지방협력회의 참여('22 하반기), 균형발전을 위한 자치역량 및 민간교류·협력 등 강화
- 세종형 뉴딜사업 과제 추진점검 및 국비·공모사업 대응('22 하반기)

### 2-②

### 실효성 있는 정책 개발 및 추진체계 조성

#### □ 추진 방향

- 시 정책 수립 역량 제고를 위한 대세연(세종연구실) 기능·역량 강화
- 시민과의 소통·협력을 기반한 의사결정 및 체계적 용역 관리

#### □ 지금까지 성과

- 시 정책 개발을 위한 연구과제\*(39건) 진행 및 연구인력 충원\*\*(2명)  
\* 정책24, 기본4, 전략2, 현안5, 수탁3, 협약공동과제1    \*\* 농업, 교통(10명→12명)
- 시민감동과제 최종 선정(11개) 및 용역심의위원회 임시회의 개최(3회)

#### □ 향후 추진계획

- 세종연구실 수시 연구과제 발굴 및 자문을 통한 실효성 있는 정책 지원
- 시민감동특위 운영(연중) 및 용역심의위원회 정기회의(연1회/'22년 하반기) 개최

## □ 추진 방향

- 행정수요 대응 및 전략과제 수행을 위한 행정조직 강화
- 효율적·탄력적 조직 운영 및 현장 중심의 기구·인력 확충

## □ 지금까지 성과

- '22년 상반기 조직개편[2,452명 → 2,514명, 62명(일반 27, 소방 35) 증원]
  - 도로관리사업소, 청년주거복지 등 5개 담당 신설('22.1월)
  - 청렴윤리담당을 규제개혁법무담당관에서 감사위원회로 이관('22.2월)
  - 사회재난과, 국회세종의사당건립지원협력사무소 신설, 예결특위 상설화('22.4월)
- 소관 자치법규 개정
  - 심의 기능 강화 등 「민간위탁사무 조례」 전부 개정('22.1월)
  - 신규 행정수요 반영 「시간선택제 임기제공무원 인력관리 규정」 개정('22.3월)
  - 조직개편 등 인력 재배치 「공무직 및 청원경찰 정원관리 규정」 개정('22.1월)
- 세종시 출범 10년 성과 평가 및 발전 모델 연구 용역 추진
  - '22.1월~7월(7개월), 177,690천 원, 일반경쟁(중앙대학교 산학협력단)
  - 10년 평가 및 세종시 발전을 위한 조직·재정 체계 개선방안 모색

## □ 향후 추진계획

- 시정 4기에 걸맞은 '22년 하반기 조직개편 추진
  - 경제자유구역 지정 추진, 청년 창업 및 일자리 창출 등 미래전략도시 완성을 위한 시정 4기 정책 추진을 뒷받침할 행정조직 구성
- 대시민 서비스 질의 향상과 대응력 강화를 위한 실무 중심의 조직 운영 및 인력 재배치

## □ 추진 방향

- 시정 비전 달성을 위한 시 주요사업과 성과관리 연계로 조직의 생산성과 효율성 제고 및 시민이 체감하는 성과 창출
  - 외부평가\*와 성과지표를 결합한 통합 평가체계 구축 및 전략적 관리로 국가 주요시책 적극 추진 및 시민의 삶의 질 향상을 위한 시정 운영
- \* 정부합동평가, 국무조정실 평가 등 의무 반영

## □ 지금까지 성과

- (성과평가) 성과지표 설정 가이드라인 제작·배포(2월) 및 실국별 핵심사업을 중심으로 '22년도 성과관리 운영계획 수립(3월)
  - (정부합동평가) 정량·정성지표 월별 추진상황 점검 및 정성지표 실적 향상을 위한 담당자 역량강화 교육 실시(4월)
- \* 총 99개 지표: 정량 77개(목표달성여부 평가), 정성 22개(지표별 우수사례 선정)
- (국조실평가) 세종시 건설 3단계 진입(21.~'30.) 등 변화된 정책환경을 고려한 '23년('22년 실적) 평가지표\* 설정 협의·확정(4월)
- \* 3개 부문, 40개 성과지표 (단기 31, 중기 8, 단·장기 혼합 1)

## □ 향후 추진계획

- (성과평가) 추진실적 점검(분기별), 지표 재설정(9~10월/공약과제·조직개편 등 반영), 지표성격평가(11월), 정성평가(12월), 종합평가('23.1~2월)
  - (정부합동평가) 전년도 평가 환류 및 금년도 실적 지속 관리\*
- \* (정량) 소관총괄부서 교차 실적점검 및 부진지표 집중관리 / (정성) 전문가 컨설팅우수사례 보고회
- (국조실평가) '21년 실적 평가 대응(~8월), '22년 추진 실적 점검(7·12월)

## □ 추진 방향

- '22년 시의회 회기 일정에 맞추어 원활한 시의회 운영을 지원
- 새로 출범하는 제4대 세종시의회와의 소통·협력 체계 마련으로 지역 현안 해소 및 발전적인 시정 운영에 기여

## □ 지금까지 성과

- 효율적인 시의회 운영 지원
  - 제73회~제75회 임시회 운영 지원, '22년 주요업무계획 보고(1회), 긴급현안질문 및 시정질문 대응, 조례안 및 기타 안건 처리(114건)
  - 시정질문 및 5분 자유발언 추진상황 점검(2회)
  - 의정포털시스템을 이용한 시의원 요구자료 제공(87건)
- 市 - 의회 간 소통·협력체계 강화
  - 의정간담회 지원(2회), 의원 관심 사항 검토 및 조치계획 보고 지원

## □ 향후 추진계획

- 정례회(2회/9월, 11월) 및 임시회(2회/7월, 8월) 운영 지원
    - 행정사무감사 및 지적사항 처리계획 보고, 주요업무계획 보고, 예산안 및 조례안 등 처리에 따른 자료제출 및 현장 대응
  - 소통체계를 활용한 파트너십 강화
    - 의정간담회 추진, 의원 관심사항 주기적(분기별) 관리
  - 제4대 세종시의회 의원 의정비 결정 추진
    - 출범 이후 4년간('23년~'26년) 적용될 의정비 결정을 위해 의정비 심의위원회 구성 및 운영(7월~10월)
- ※ '22년 의정비 현황 : 年 5,291만원(月 441만원)

## □ 추진 방향

- 市 출범 10주년 기념사업의 준비단계부터 시민 참여형으로 기획하여 10주년의 의미와 기쁨을 시민이 공감하도록 추진
  - 시민감동특위에서 '10주년 10테마 설정' 및 시민희망사업 10개\* 선정

\* ①기념식, ②드론 불꽃쇼, ③합창 버스킹, ④시민건강 박람회(체육회 주관), ⑤청소년 요리 경연, ⑥수집기록물 전시회, ⑦시민구술채록, ⑧학술포럼, ⑨세종시민의 벽, ⑩10주년 슬로건

- 모든 시민이 즐기고 참여하는 기념행사가 되도록 개최장소, 프로그램 등을 다양화하고 문화행사·기록사업 등과 연계

## □ 지금까지 성과

- 市 출범 10주년 기념사업 기본계획 수립: '22. 1.26.(수)
  - 주요사업 및 사업 추진일정·대행사(4개 사업구분 발주)선정 등
- 市 출범 10주년 기념사업 추진위원회 개최(4회 / 4.15., 5. 2., 5.30., 6.27.)

구 분	내 용	비 고
1차 회의	○ 「10주년 기념식», 「10주년 학술포럼 용역」 착수보고 및 의견수렴	4.15.
2차 회의	○ 「10주년 기록전시 사업」 착수보고 및 의견수렴	5. 2.
3차 회의	○ 「10주년 기념식», 「10주년 기록전시 사업」 중간보고 및 의견수렴	5.30.
4차 회의	○ 「10주년 기념식», 「10주년 기록전시 사업」 최종보고	6.27.

- 다양한 방식의 홍보수단을 활용하여 10주년 및 기념사업 홍보
  - 소주라벨(이제우린, 20만병) 홍보, LED영상홍보, 공문서 캠페인 등

## □ 향후 추진계획

- 「출범 10주년 기념식」 개최: 7. 1.(금) / 중앙공원 / 취임식과 연계
- 「기록·전시」사업 추진: 7월중 / 기록·전시 + 구술채록 + 10주년 홍보관
  - (신도심) 박연문화관 7. 6.~7.17., (구도심) 문화예술회관 7.19.~7.29.
- 「세종시민 명예의전당」 조성: 7. 1.(금) 개관식 / 시청 1층 / 자치분권과 통합발주
- 「청소년 요리경연」 추진: 8.12.(금) / 남세종종합청소년센터 /복숭아 활용 요리경연

**참고****시 출범 10주년 기념사업****□ 개요**

- (목표) 시민 주도·참여형 10주년 기념사업(온·오프병행)
- (시기/장소) 市 출범일 '22. 7. 1. 중심 연중 / 중앙공원 등
  - ※ 시정 4기 출발, 시민의 날, 도시브랜드 선포, 체육회 행사 등 연계
- (사업내용) '21년 시민감동특위에서 정한 10개의 시민 희망사업 추진
  - ※ 기념식 행사, 시민 기록전시, 포럼, 상징물(세종시민 명예의 전당) 4개 분야 추진 중

**□ 주요내용 및 일정**

구분	행사명	일시/장소	내용
기 념 식	❶ 市 출범 기념식	7.1(금) 중앙공원 18:00~21:30	취임식, 기념식, 시민대상, 축하공연 등
문화행사	❷ 드론불빛쇼	7.1.(금) 중앙공원 21:30~21:40	기념식 후 축하공연
	❸ 1000인의 메아리	7.1.(금) 중앙공원 19:20	1000인 대합창(on&off)
	❹ 청소년요리 경연	8.12(금) 청소년센터 14:00~17:00	복숭아(특산품) 활용 요리 경연
	❺ 시민건강 박람회*	10.1(토) 호수공원	세종시 체육회 주관(연계)
	*체육회 사정으로 당초 걷기대회 및 전통스포츠대회에서 변경		
학술행사	❻ 포 럼	8.4(목) SCC 11:00~18:00	- 행정수도 + 미래전략 중심 - 혁신도시(1+12)와 상생발전
기록사업	❼ 세종탄생&비상	7.6~7.17 박연문화관 7.19~7.29. 문화예술회관	시민기록물 활용 전시·기획
	❽ 구술채록	6월 제작, 7월 전시	세종시민 10명(추천·공모)의 세종살이 생활사
상 징 물	❾ 세종시민명예의 전당 (자치분권과 공동사업)	7월~ (시청 1층)	세종시 주역들 인물정보 검색· 시민체험
	❿ 슬 로 건	세종10년 행정수도1000년	

**□ 기타**

- 기념사업추진위원회 운영: '22. 4. 25. ~, 17명 위촉(자문역할 수행)
- 10주년 홍보관 개관: '22. 7월 ~ 12월 말 / 시청 1층 로비



# 효율적인 재정관리를 통한 건전재정 운용

- 1 효율적이고 전략적인 재정 운용
- 2 건전한 재정기반 구축
- 3 안정적인 국가재정 확보 및 관리
- 4 시민참여를 통한 열린 재정 운용
- 5 공기업 및 출자·출연기관의 체계적 관리



## □ 추진 방향

- 지역경제 활성화, 민생안정 공고화, 미래투자 등 시정 역점사업 추진을 위해 효율적 재정배분 및 운용 역할 수행
  - 다각적인 재정여건 분석을 통해 효과적인 예산편성 추진
- 효율적인 재정운용을 위해 재정지출 구조조정, 재정 건전성 및 재정 여력을 확보하고 재정의 지속가능성 확립
  - 한정된 재원의 효율적 활용을 위해 재정협의 및 조정 추진

## □ 지금까지 성과

- 제1회 추가경정예산 편성 (2~3월, 3.29 의회 의결)
  - 코로나19 관련 정부추경 대응과 취약계층 및 소상공인 중점지원
  - 재정전략회의 개최를 통한 사업부서 의견수렴 및 협의·조정
- 중장기 재정투자 방향 및 전략 수립을 위한 재정분석 추진
  - 대규모 사업(사업비 30억원 이상) 연도별 투자계획 조사·분석
  - 행복도시 이관대상 공공시설물 유지관리비 중장기 재정소요 검토

## □ 향후 추진계획

- 시정4기 현안사업 소요 예산 및 중장기 재정소요 검토
- 긴축재정을 위한 대규모 사업 지출구조조정 방안 마련 및 추진
- '23년 본예산(8~11월) 및 '22년 제2회 추가경정예산 편성
  - 시정4기 정책방향을 반영하여 경제활성화 및 재정 건전화 추진
- 재정전략회의 지속 운영으로 예산 편성방향 및 중점 투자사업 협의

## □ 추진 방향

- 투명하고 효율적인 지방보조금 관리 제도를 운영하고, 주요 재정 사업 및 보조사업 평가 결과를 통한 사업 실효성 확보
- 중기지방재정계획 수립 및 재정투자심사를 통한 계획적이며 효율적인 재정운용 등 재정여건을 고려한 건전한 재정기반 구축

## □ 지금까지 성과

- 지방보조금관리위원회 심의(4회)를 통한 보조금 관리를 강화하고, 효율적 재정운영을 위한 「지방보조사업 기준보조율\*」 제도 운영  
\* 순시비 사업 3개 통계목(민경보, 민자보, 민행보) 기존보조율 운영(50%, 70%, 90%, 정액)
- 예산의 집행방법이나 제도의 개선 등으로 예산절약 및 수입증대 기여자에 대한 예산성과금 지급(공무원 4건, 시민 2건 / 5월)
- 재정투자심사(자체심사 2건, 중앙심사 1건)를 통한 대규모 사업의 사전심사로 중복투자와 재정낭비 방지
- 재정 투명성 및 시민 알권리 확보를 위한 '22년 예산기준 예산규모, 재정여건, 재정운용계획 등에 대한 재정공시 실시(2월)

## □ 향후 추진계획

- 지방보조금관리위원회 및 재정투자심사위원회 정기 개최 (홀수달)
- '21년 기준 지방보조사업 및 주요 재정사업 평가 (~8월)
- '23 ~ '27년도(5개년) 중기지방재정계획 수립 추진 (~10월)
- 내실있는 중장기('23년~'27년) 채무 관리계획 수립 운영(~12월)

## □ 추진 방향

- 정부 정책 변화에 따른 맞춤형 사업 발굴 및 국비 확보 활동 전개
  - '23년도 주요 현안 및 전략사업에 대한 정부예산 확보 추진
- 제도개선 건의 및 재정수요통계 분석·관리를 통한 교부세 확보 추진

## □ 지금까지 성과

- 국정과제, 부처별 업무계획 등과 연계한 사업·시책개발 및 추진 방향 설정을 위한 정부예산 보고회 개최(2.8)
  - '23년도 정부예산 확보 목표 설정(8,720억원 / 전년대비 + 10%)
- 국고보조사업 신청(4.30) 및 대전~세종~충북 광역철도 조기 추진 등 현안사업 건의(국토부(4.19), 기재부(6.7) 등)
- 상반기 특별교부세 확보(16건, 2,721백만원), 복권기금 확보(4,672백만원),

## □ 향후 추진계획

- 정부예산 편성 일정에 따른 국비 확보 활동 추진
  - 정부예산안 심의 단계별 쟁점사항 및 현안 사업 중 미반영 사업에 대한 파악·대응(7~9월)
  - 심사 동향 파악, 감액 방어, 현안 사업 건의 등 국회 예산심사 대응(10~12월)
- 보통교부세 및 특별교부세 증액을 위한 행안부 협의 추진
  - 정률지원 도입, 재정특례 한시규정 삭제 등 제도 개선 지속 건의
  - 현안·시책·재난수요에 대한 특별교부세 사업 발굴 추진
- 이관시설물 유지관리비용 반영을 위한 균특회계 제도 개선 협의(기재부)

## □ 추진 방향

- 예산 편성 과정에 시민 참여를 보장하여 예산의 투명성, 민주성 증대
- 주민이 직접 필요한 예산을 편성할 수 있도록 자기결정권 부여
- 각 회계·기금의 여유자금을 통합관리하여 재원을 효율적으로 관리

## □ 지금까지 성과

- (시민참여예산제 운영) 시민참여예산위원회 및 주민참여 예산학교\* 운영
  - \* (시기) 3~4월(5주 과정) / (인원) 시민참여예산위원 등 38명 / (교육내용) 예산 과정과 시민참여, 주민참여예산제도의 이해, 우수사례 공유 등
  - '23년 시민참여예산 제안사업 공모(4~6월), 심사 방식 개선·운영(6월)\*
  - \* 온라인 투표단 확대 및 시민참여예산위원회 심사비중 강화

### < 제안사업 심사방식 개선 >

▶ 온라인 투표\*(40%) + 시민참여예산위원회 심사(40%) + 내부 전문가(20%)

\* 시민투표단(250명, 22개 읍면동 10~12명) ※ (기존) 시민참여예산위원회 30%

- (자치분권특별회계) 시민이 능동적 참여하는 읍면동사업\* 안정적 운영(184억)
  - \* 주민제안사업, 마을계획사업, 자치역량강화사업, 주민한마음대회 등
- (통합재정안정화기금) 건전재정을 위한 재정안정화계정 개선방안 검토

## □ 향후 추진계획

- (시민참여예산제 운영) '23년 시민참여예산 제안사업 “시민투표단” 모집, 소관부서 적격성 검토, 시민 온라인 투표 등 실시(7월)
  - 시민제안사업 시민참여예산위원회 심의 및 최종 선정(7~9월)
  - '22년 시민참여예산 제안사업 모니터링 실시(18개사업/469백만원)
  - 하반기 시민참여 예산학교 개강(9월) 및 시민참여예산위원회 워크숍(11월)
- (자치분권특별회계) '23년도 읍·면·동별 배분계획 수립 및 예산편성
- (통합재정안정화기금) 조례개정을 통한 재정운용의 효율성과 안정성 기틀 마련

## □ 추진 방향

- 공기업, 출자·출연기관의 경영성과 평가를 통한 책임경영체계 확립과 평가결과에 따른 경영 개선사항 이행 확인 및 관리감독 강화
  - \* 기관평가 3개 기관(로컬푸드, 인재육성진흥원, 문화재단), 이외 기관은 행안부 등 소관 부처에서 평가 / 기관장평가 7개 기관
- 공기업 예산 심의, 운영규정, 채용계획 사전검토, 이사회 의결사항 승인 등 공기업 운영에 대해 지도·감독 강화

## □ 지금까지 성과

- (공기업) 도시교통공사의 개발사업 확대, 시설공단의 조치원 복컴 수영장 신규 수탁에 따른 적정 조직·인력 보강(5월)
  - \* 공사 : 개발사업실 2팀 증설 등 12명 증원 / 공단 : 수영지도인력 등 13명 증원
- (출자·출연기관) 경영평가운영위원회의 개선사항\*을 반영하여, '22년 경영평가계획 수립(3월) 및 평가대상기관 설명회 개최(5월)
  - \* 공정한 평가를 위해 평가단 교차평가 실시(기관별 평가위원 1인→2인), 평가결과 지적사항에 대한 사후 개선여부 확인 필요 등
- 총인건비 점검결과, 초과집행 확인된 기관에 예산 감액 조치 통보(5월)

## □ 향후 추진계획

- 민간부문 활용으로 예산절감 및 수익사업 발굴을 통한 수입증대 유도
  - ※ 교통공사 민관합동개발(PFv 형태도시개발), 시설공단 은하수공원, 캠핑장 사업 확대
- (공기업) '22년('21년 실적) 기관장 경영목표 이행실적 평가(8~10월), 교통공사 개발사업(국가산단 사업 등) 원활한 추진을 위한 자본금 확보 지원
- (출자·출연기관) 경영평가(현장실사, 고객만족도조사 등) 실시(~7월), 차년도 평가지표 개선 및 지표 컨설팅(8월)
  - 경영평가 결과에 따라 기관별 성과급 지급률 통보(9월) 및 지적된 개선과제에 대한 이행 조치계획 점검(10월)





# 청년과 함께 만드는 '청년수도 세종'

- 1 청년 참여를 통한 체감형 청년·대학정책 추진
- 2 청년 일자리 창출 및 고용촉진
- 3 청년 정착을 위한 청년활동지원
- 4 청년 주거 안정화 기반 구축



# 1 청년 참여를 통한 체감형 청년·대학정책 추진

## 1-①

## 청년이 주도하는 청년의 미래 혁신

### □ 추진 방향

- 참여·소통을 통한 청년체감형 정책 추진으로 청년의 삶의 질 개선

### □ 지금까지 성과

- 다양한 수요와 변화에 부합하는 '22년 청년정책 시행계획 수립·추진
  - 총 사업예산 증액(220억원 → 342억원), 세부사업 확충(33개 → 48개)
- 청년의 삶을 청년이 만들어 가는 실질적인 정책참여 기회 보장

① 시민주권회의(청년분과 25명) 운영(전체회의 5회), ② 청년자율편성예산제 도입,  
③ 청년정책조정위원회(30명) 운영(전체회의 1회), ④ 청년인재DB 구축(79명),  
⑤ 청년위원 할당제 추진(64개 우선관리대상 위원회 위촉직 9.2% 달성)

- 청년 로컬크리에이터 기반 '청년 문화거리 조성 사업' 추진(275백만원)
- '22년 상반기 분야별 청년지원사업 홍보 리플릿 제작·배포(2,000부)

### □ 향후 추진계획

- '청년자율편성예산제' 운영\*으로 청년이 원하는 사업 예산 반영
  - 사업 제안(~8월 초) → 사업 선정(~8월) → '23년 예산 확정(~12월)
  - \* 청년 협의체 참여(청년정책네트워크, 시민주권회의 청년분과, 청년정책조정위원회)
- 청년문화거리 로컬스타트업 발굴 및 청년창업 지원('22.하반기)
  - 참가신청 → 발굴·선정(4개社) → 컨설팅 → 사업비 지원(20백만원)
- 청년정책 창구 일원화, 원스톱 서비스 제공을 위한 홍보 플랫폼 개선
  - 온라인 청년센터(전국) - 세종청년플랫폼 정보연계 시스템 구축(~'23.2월)
  - 세종청년플랫폼(누리집) 기능 고도화(메뉴 개선, 사업 제안 창구 마련 등) 추진

## □ 추진 방향

- 행정수도에 걸맞는 고등교육 인프라 확충을 위한 우수대학 유치
- 우수 인재 육성 및 상생발전을 위한 대학과의 협력체계 강화

## □ 지금까지 성과

- 「글로벌 청년창업빌리지」 조성 추진(새 정부, 시정4기 공약)
  - 행복청·LH와 협의를 통해 새정부 국정과제 실행계획 제출\*, 사업 추진체계 구축 및 민간사업자 공모 용역\*\* 추진 협의(행복청·LH, 6월)
    - \* (기본 컨셉) 주거·대학·창업·컨벤션 등 복합인프라 구축과 규제프리존, 창업지원 사업을 집약하고, SW 중심의 대학·기업들이 입주하여 글로벌 수준의 창업클러스터 조성
    - \*\* (발주처) LH세종본부 / (대상) 4-2생 / (공고) '22.6.2~'22.7.5 / (과업 기간) 30개월
- 공동캠퍼스(4-2생) 입주대학\* 면담, 추진현황 및 협력 사항 논의
  - 행복청과 대학의견 공유, 입주예산 확보 등 지자체 지원방안 협의
    - \* ❶서울대학교(행정대학원), ❷충남대학교(의대·ICT학과), ❸충북대학교(수의대), ❹한밭대학교(ICT학과), ❺KDI(국제정책), ❻공주대학교(AI학과)
- 市 대학유치 촉진 및 지원에 관한 조례 개정('21.7)에 따른 대학 유치 활동 정책 자문·지원 기능의 市 대학유치위원회\* 구성·운영
  - \* (임기) '22.3.16.~'24.3.15. / (위원장) 행정부시장 / (위원수) 총 15명

## □ 향후 추진계획

- 대학부지(4생)를 활용한 '글로벌 청년창업빌리지' 조성 협의(행복청·LH)
- 공동캠퍼스 활성화를 위한 대학유치, 운영법인 설립 지원(행복청 협의)
- 새정부 국정과제 81번 '이제는 지방대학 시대\*'에 맞춰 대학과 협력체계 강화
  - \* 지자체 권한 강화, 지역인재투자협약제도, 대학중심 산학협력 등

## 2 청년 일자리 창출 및 고용촉진

### 2-①

### 청년희망내일센터 설립 및 맞춤형 취·창업 지원

#### □ 추진 방향

- 청년 일자리·주거복지 전문기관인 청년희망내일센터 설립·운영을 통해 지역 청년의 안정적인 사회 정착지원 및 청년고용률 제고
  - 구직·창업활동비, 면접스타일링 등 맞춤형 일자리 정책 추진
- 청년일자리플랫폼, 취업 네트워킹 등 취업 지원 생태계 조성
  - 우수기업-지역 청년 DB 구축, 취업박람회 개최 등 구인-구직 매칭 강화

#### □ 지금까지 성과

- ‘세종 청년희망내일센터’ 개소(‘22.3.28, 다정동) 및 운영
  - 일자리 및 주거복지 지원 접수시스템 구축(4월)
  - 구직·창업활동비(1·2차), 면접스타일링 접수(4~6월) 및 지원(5월~)
  - 취업역량 강화 청년희망취업캠프 운영(5~6월)

구분	구직활동비	창업활동비	면접스타일링	청년희망취업캠프	비고
목표	300명	50명	540명	36명	6월 기준
신청자	130명	64명	38명	38명	
지원자	29명*	47명	37명	38명	

\* 신청자 대다수가 소득기준(가구 중위소득 120% 초과 150% 이하) 미충족

- 산업부 주관 ‘지역기업-청년 희망이음 지원사업\*’ 수행기관 선정(4월)

\* ‘22.5.~’23.3. / 4.2억원 / 수도권 청년 대상 지역 내 우수기업 소개·탐방 및 취업 지원

#### □ 향후 추진계획

- 구직·창업 지원사업 홍보 및 활동비 지급(연중)
- 세종 청년 취업박람회 개최(11.8. / 세종컨벤션센터 / 산업부 공동주관)

## 2-②

## 청년 자산형성 지원

### □ 추진 방향

- 지역 저소득\* 취·창업 청년에게 **목돈마련 기회** 제공

\* 중위소득 120% 이하 충족 필요, 저소득자(건강보험료 기준) 우선 지원

※ (세종 청년적금) 청년이 월 15만원씩 3년간 저축 시, 市도 동일 금액을 매칭·적립해  
만기 일시 지급 / 만기수령액 = 540만원(본인) + 540만원(市 적립) + 이자(본인저축)

- 청년의 근로의욕 고취로 **안정적 미래 준비와 자립 기반 마련** 지원

### □ 지금까지 성과

- 세종 청년적금 사업 공고 및 접수(5.16.~5.20.)

- 신청 유형(취·창업)별 신청 비율에 맞춰 모집인원(100명) 배분

구분	합계	예비(30%)	신청자	신청 비율	경쟁률
합계	100명	30명	342명	100%	3.42 : 1
취업	85명	25명	291명	85.1%	3.42 : 1
창업	15명	5명	51명	14.9%	3.40 : 1

- 소득요건 충족 및 유사 자산형성사업 중복수혜 여부 등 검토(6.10.)

- 최종 지원대상 선정(6.17.) 및 유의사항 등 교육(~6.30.)

### □ 향후 추진계획

- 청년적금 계좌 개설 및 최초 적립(~7.15. / 온라인)

- 청년적금 가입자격\* 유지 정기 점검(매년 6, 12월)

\* 거주지, 근무지 확인 및 근로 및 저축 여부 등 확인

## 2-③

## 지역주도형 청년일자리사업 추진

### □ 추진 방향

- 지역 청년에게 적합한 일자리를 발굴·제공해 지속 가능한 경제 활동을 지원하고 사회 초년생의 안정적인 지역 정착 유도

※ 직무역량 강화 지원 및 장기근속 인센티브 부여

- 기업 구인난 해소(우수기업-청년매칭) 및 청년고용 기업에 인센티브\* 제공

\* (1인 기준) 인건비(월 160만원), 기타지원비(연 300만원), 교통비(월 10만원) 등

### □ 지금까지 성과

- 6개 사업에 76개 기업 참여 및 청년 일자리 82명 창출(6월 기준)

- 기존사업\* 3개 운영 및 '22년 신규사업\*\* 3개 발굴·운영

\* (기존사업) 사업 집행 및 청년·사업장 정기점검 등 지속 관리

\*\* (신규사업) 사업설명회, 기업·청년 모집, 협약 체결 및 교육 추진 등 운영

구 분	보조사업명	참여기업(개)	참여청년(명)	수 행 기 관
신규 (3개)	지역혁신 스타트업	14	14	세종창조경제혁신센터
	세종시 주력산업	14	14	
	디지털 분야	14	13	세종상공회의소
기존 (3개)	스타트업('19)	9	9	세종창조경제혁신센터
	중소기업('19)	14	19	세종상공회의소
	사회복지('19)	11	13	사회복지법인 세종중앙

### □ 향후 추진계획

- 참여청년 모집(중도이탈 발생시), 현장점검 및 의견수렴(분기별)

- '23년 지역주도형 청년일자리사업 신청(7월 예정/행정안전부)

### 3 청년 정착을 위한 청년활동지원

#### 3-①

#### 소통 · 참여 · 교류를 위한 청년정책네트워크 운영

##### □ 추진 방향

- 청년들이 정책 과정에 직접 참여하고, 그들의 눈높이에 맞는 실효성 있는 청년정책을 수립·추진할 수 있도록 청년 거버넌스 활동 적극 지원

##### □ 지금까지 성과

- '제3기 청년정책네트워크' 출범 및 운영(50명 / '22.2~12월)

▶(추진일정) 운영계획 수립('21.12월), 모집 공고 및 선정('21.12~'22.1월), 사전교육(2월), 분과별 워크숍 및 발대식(3월), 청정넷 분과별 멘토링(4월), 상반기 전체회의(6월)  
▶(분과구성) 7개 분과(기획, 참여권리, 주거, 문화, 대학생, 일자리, 창업)

##### □ 향후 추진계획

- 정책제안 공유회(7월), 청년 모의의회(10월), 결과 공유회(12월) 개최

#### 3-②

#### 청년센터 운영 및 청년활동공간 제공

##### □ 추진 방향

- 청년의 정착·자립을 위한 전담지원체계 구축 및 청년교류공간 조성

##### □ 지금까지 성과

- 청년센터 이전 및 청년활동공간 확대(새롬동 2실 137㎡ → 다정동 6실 478㎡)  
※ 프로그램 참여자 4,958명, 온라인플랫폼 방문자수 513,488명('22.6월 기준, 누적)
- 정책·문화·복지 등 청년수요 맞춤형 청년 활동 지원 사업(16개) 추진  
※ 세종애착형성단(3월), 상설문화클래스 및 청년정착상담소 운영(4월), 취업역량강화 교육 및 청년 문화 행사「청년 데이트」개최(5월), 청년정책 리빙랩 운영(6월) 등

##### □ 향후 추진계획

- 청년정책토론대회(8월), 세종청년주간(9월), 청년문화행사(10월) 개최



### 3-③

## 청년활동특화 디자인 지원

### □ 추진 방향

- 다양한 청년 활동에 대한 체계적인 디자인 지원
  - 청년기업 등 지역 청년에게 시각디자인(CI, 포장디자인 등) 개발 지원
  - 청년들이 주도하는 특색 있는 마을디자인 기획
  - 우리시 청년사업 홍보 및 추진을 위한 행정디자인 제작 지원

### □ 지금까지 성과

- (청년기업 디자인 지원) 운영계획 수립(2월), 참여기업 모집(2~3월), 디자인 개발(청년농업인 4·청년기업 5·예비청년기업 1) ※ 분기별 10팀
- (청년 마을디자인) 참여자 모집(3월), 현장답사(4월), 개선방안 모색(5~6월) ※ 3개소 진행중(소담동 사랑뜰공원 진입로, 연기면 마을지도, 연서면 캐릭터 디자인 등)
- (행정디자인 지원) 청년센터 로고디자인(3월), 청년정책 리플릿 제작(5월) 등

#### < 청년기업 디자인 지원 및 행정디자인 개발 사례 >



### □ 향후 추진계획

- 2·3분기 청년기업 디자인 참여자 모집(6, 9월) 및 디자인 개발
- 마을별 공공디자인 기획(~7월), 디자인 실행(8~10월), 활동결과보고(11월)
- 정보 접근성 제고를 위한 청년 친화적 인포그래픽 및 카드뉴스 제작 등

## 4-①

## 청년 주택 임차보증금 이차지원사업

## 사업개요

- ◇ (대상) 市 거주(또는 전입 예정) 무주택 청년·신혼부부 88명(연소득 본인 45백만원, 신혼 60백만원 이하)
- ◇ (내용) 대출한도 7천만원, 대출이자 고정금리 3.5% 중 2.6% 지원(자부담 0.9%)

## □ 추진 방향

- 저성장·코로나19 등으로 경제적 어려움이 가중되고 있는 청년층이 학업과 생업에 전념할 수 있도록 맞춤형 주거지원
- 시와 공공기관, 금융기관 등 민관의 역량 공유를 통해 청년 주거 부담 완화를 위한 협력적 주거복지 지원체계 마련
- 지역 청년들의 주거수요\*를 반영한 실수요자 중심형 주거정책 추진  
\* (19년 청년사회경제실태조사) 월세 보증금 및 전세대출(1위), 공공주택 공급 확대(2위)

## □ 지금까지 성과

- 보건복지부 사회보장사업 신설 협의('22.1)
- 청년 주거부담 완화를 위한 민·관 주거복지 지원체계 마련
  - 시-주택금융공사-하나은행 업무협약 체결('22.3)
  - 시-청년희망내일센터 주거복지 지원사업 위·수탁 협약 체결('22.4)
- 청년 주택 임차보증금 이차지원사업 추진계획 수립('22.5)
- 1차 모집 공고 및 접수('22.5 / 47명), 최종 지원 대상자 발표('22.6 / 42명)

## □ 향후 추진계획

- 지원자 추가 모집 공고 및 신청·접수(상시)
- 대출 실행에 따른 이차보전금 지급(분기별)

## 4-②

## 청년월세 지원사업

### 사업개요

구분	청년월세 한시 특별지원사업(국비)	청년 주거 임대료 지원사업(시비)
대상	부모님과 별도 거주하는 무주택 청년 <b>460명</b> (중위소득: 원가구 100%이하, 본인 60%이하)	6개월 이상 관내 거주 무주택 1인 가구 청년 <b>100명</b> (본인 중위소득 150% 이하)
내용	저소득 청년에게 월세 지원 (20만원 × 12월 / 최대 <b>240만원</b> )	소득요건 충족 청년에게 월세 지원 (20만원 × 10월 / 최대 <b>200만원</b> ) ※ 국비 월세지원사업 대상자 제외

### □ 추진 방향

- 코로나19 장기화 등으로 경제적 어려움을 겪고 있는 청년층의 주거비 부담 경감을 위해 월세를 한시적으로 지원하여 주거 안정 도모
- 시행 중인 청년 주거급여\*보다 수혜대상 범위를 확대하여 주거안정이 필요한 청년층을 보다 두텁게 지원      \* 중위소득 46% 이하

### □ 지금까지 성과

- (국비월세) 지원대상 및 사업 매뉴얼 보완 등 업무협약('22.4~ / 국토부)
- (시비월세) 추진계획 및 사업 매뉴얼 수립('22.6)
- 사업 홍보 및 업무추진을 위한 **담당인력 배치**
  - (민원상담) 청년희망내일센터 콜센터 연계·운영('22.4)
  - (자격검증) 지원대상자 소득재산 조사를 위한 인력 채용('22.6)

### □ 향후 추진계획

- (국비월세) 추진계획 수립('22.7), 신청·접수('22.8), 지원금 지급('22.11~)
- (시비월세) 모집 공고 및 신청·접수('22.7), 지원금 지급('22.8~)



# 지역 상생발전 선도 및 국제 위상 강화

- 1 충청권 메가시티 조성을 통한 지역균형발전 선도
- 2 국제도시 도약을 위한 국제교류 내실화 및 협력기반 강화
- 3 균형발전 추진기반 강화



# 1 충청권 메가시티 조성을 통한 지역균형발전 선도

## 1-①

## 충청권 메가시티(초광역협력) 거버넌스 체계 마련

### □ 추진 방향

- 새정부의 지역균형발전 정책\* 기조에 맞춰 충청권 초광역 협력 체계 구축을 통한 충청권 규모의 경제 확보 및 공동현안 대응

\* '22.4.27. / 제20대 대통령직 인수위원회 / 지역균형발전 비전 대국민 발표

- 교통·산업 등 전 분야에 걸친 성장동력\* 마련을 위해 기존 충청권 행정협의회 논의를 바탕으로 특별지방자치단체 설치를 위한 논의 본격화 필요

\* '22.5.24. / 민선8기 충청권 시도지사 후보 / 충청권 초광역 상생경제권 공동선언

- 행정구역을 넘어서는 초광역적 도시문제 해결과 광역적 사업을 효율적으로 조정·추진하기 위한 실효적 컨트롤 타워 필요

### □ 지금까지 성과

- 「대전·세종·충북·충남」 충청권 상생협력 기획단 설치·운영 협약('15.12월)
- 충청권 메가시티 추진 및 공동현안 대응 합의('제29회 행정협의회/'20.11.20)
- 충청권 광역생활경제권(메가시티) 전략수립 연구용역('21.3~12월)

### □ 향후 추진계획

- 충청권 메가시티 실행조직 구체화 및 충청권 초광역협력 전략과제 도출을 위한 연구용역 조속히 마무리('22년. 下)

① 충청권 특별지방자치단체 설립 및 운영방안 용역	'22. 3~8월/지행연	지방자치법	행정안전부
② 충청권 초광역협력 중장기 발전전략수립 용역	'22. 5~11월/대세연	균형발전법	국가균형위

- 충청권 특별지방자치단체 설치를 위한 한시조직\* 구성('22년말), 충청권 특별자치단체 출범('23년)을 목표로 시민 공감대 확산 등 시도간 논의 구체화

\* 4개 시도 협약(직제반영 시도, 소재지 합의), 한시기구 직제 반영(3과 9팀 37명, 조례 개정)

## □ 추진 방향

- 민선 8기를 맞아 인근 지자체와 지역 실정에 맞는 협력방안 재검토 및 조정으로 공동 상생협력 발전방안 마련 및 상생협력 실효성 제고
- 지방자치회관에 입주해 있는 시도지사협의회 및 16개 시도 세종 사무소 간 상설협의체 구성 및 운영으로 대외협력 체계 강화

## □ 지금까지 성과

- 그간 세종시와 지리적으로 인접한 지자체(대전·천안·청주·공주)와 교통·경제·문화생활권 공유 및 시민 편의 제고를 위해 공동사업을 추진

## &lt; 인근 지자체 상생협력 협약 &gt;

- 『세종-공주』 : '18.08.28. 협약 / 4개 분야, 26개 과제
- 『세종-청주』 : '19.10.18. 협약 / 4개 분야, 10개 과제
- 『세종-대전』 : '20.11.03. 협약 / 6개 분야, 32개 과제
- 『세종-천안』 : '21.06.30. 협약 / 5개 분야, 12개 과제
- ※ 총 8개분야, 80개 과제 중 77개 과제 완료 또는 정상추진, 3개 과제 장기검토\*
- \* 장기검토 원인 : 사업 필요성 축소, 외부기관 협조 필요 등

- 여주시와 '세종의 얼과 창의성', '세종대왕-한글' 등 혁신적인 도시 브랜드 확립을 위하여 문화 콘텐츠 교류 상생 협약 체결('22.4.)
- 인근 지자체 협력과제 고도화\*를 위한 설문조사 실시('22.6.)
  - \* 대전세종연구원 정책과제로 연구 및 설문조사를 통한 협력과제 정비('22.8.)
- 지방자치회관 입주기관 재계약(사용허가)\* 완료 및 입주기관 간담회 개최를 통해 입주편의 지원 및 광역지자체 연대 강화
  - \* 기간 : '22.7.~'25.12. / 21개 기관 / 사용료는 매년 재산징, 관리비는 계약기간 동안 동결

## □ 향후 추진계획

- (공주, 청주) 상생협력 시즌2 협약 체결 추진('22년. 下)
  - 정책 간담회 및 시민 대상 설문 병행을 통한 실효성 있는 과제 도출
- (대전, 천안) 민선8기 여건 변화에 따른 과제정비 및 신규과제 발굴 추진



## 2

## 국제도시 도약을 위한 국제 교류 내실화 및 협력기반 조성

### 2-①

### 실질적인 국제도시 간 교류 추진

#### □ 추진 방향

- 도시·경제·문화 등 분야별 실질적 성과 제고를 위한 교류 추진
- 코로나19 확산 여파로 위축되었던 기존 우호협력(의향)도시와 교류 확대

#### □ 지금까지 성과

- 유럽권 도시와 실질적인 교류협력 추진
  - 벨파스트시(영국)와 협력의향서 체결(223월) 및 관계자(영국대사관 등) 내방(225월)  
※ (교류목적) 스마트 정책 공유, 스마트기술 소유 중소기업 해외 진출 등 협력(21년~)
  - 유럽연합 소피아시(불가리아), 로테르담시(네덜란드)와 영상회의 등 교류(219월~)  
※ (교류목적) 지속 발전 가능한 도시 조성을 위한 사업(스마트시티) 추진 현황 공유
- 기존 우호협력(의향) 체결 도시와 지속적·다각적 협력 추진
  - 캄보디아 바탐방주 대상 국제개발협력(공적개발원조 등) 사업\* 추진  
\* 캄보디아대사 초청 소방차량 기증행사(222월) 및 바탐방 소방공무원 초청연수(225월~10월)  
※ 우호협력(의향)도시: 양카라시(터키), 구이저우성산시성(중국), 푸트라자야(말레이시아) 등 6개국 7개도시
- 아시아권 도시와의 신규 교류 노력
  - 몽골 도시건설부 차관 내방시 수도기능 분산, 도시개발 경험 등 공유(222월)
  - 스마트도시로 건설 중인 투득시(베트남)와 영상회의 등 교류 추진\*(224월)  
\* 도시개발 노하우 공유 및 향후 우호협력 등 업무협약 체결 협의

#### □ 향후 추진계획

- 영국 및 유럽연합 도시와 상호방문 등 온·오프라인 교류 추진(22.下)
- 동북아권 친선도시와의 문화·예술 분야 교류 추진(22.下)
  - 동북아 5개국 아동 그림 전시전(229월) 및 중국 산시성 실크로드 국제예술제(229월, 온라인) 참가, 중국 랴오닝성\*과 사진교류전 개최(22.下)  
\* 중국 동북 3성 중 경제개발 핵심축, 우호협력의향서 체결 합의(215월, 영상회의)
- 투득시(베트남) 및 랴오닝성(중국)과 업무협약 체결 등 교류 추진(22.下)

## □ 추진 방향

- 국제기구 활동 지원 및 국제회의 참여 등 다자간 국제네트워크 적극 활용을 통한 국제사회 내 세종시 입지 강화
- 지역 내 국제화 관련기관과의 협력기반 조성 및 민간 활용 홍보를 통한 글로벌 인적 네트워크 구축

## □ 지금까지 성과

- 유네스코 세계유산 국제해석설명센터 설립\*('22.1월, 3층 광복센터) 및 국제해석설명센터 운영에 관한 협정 체결('22.5월, 정부-유네스코)
  - \* 「세계유산법」에 따른 문화재청 산하 특수법인 형태 / 광복센터 무상사용 지원
- 세계지방정부연합(UCLG)\* WORLD, ASPAC(아태) 집행부회의 참석('22.6월)
  - \* 우리시는 '20.10월 가입 후 회원도시로서 활동 중
- KDI국제정책대학원과 상생협력사업 협약 체결('22.2월) 및 대학원 외국인 유학생 활용한 재능기부사업\* 운영('22.6월~)
  - \* 관내 각급학교·복합 수업에 나라별 문화소개 등 국제화 분야 일일강사로 활동

## □ 향후 추진계획

- 유네스코 세계유산 국제해석설명센터 청사 건립\* 동향 지속 파악 및 센터의 각종 국제행사와 시 행사 연계방안 마련 등 협력 지속('22.下)
  - \* 신축 예정(~'24년 / 1층 어진동 일원)
- 세계지방정부연합(UCLG) 총회('22.10.10.~14./ 대전) 참가 및 도시 홍보
- 동북아자치단체연합(NEAR)\* 실무위원회(실·국장급) 참석('22.9월)
  - \* '12. 7월 가입 / 6개국(한중일 러시아, 몽골, 북한) 78개 도시 / 동북아 지역 협력발전 목적
- KDI국제정책대학원과의 협약사항\* 및 재능기부사업 추진(계속)
  - \* 교류도시 출신 유학생(공직자 등)을 지원하여 친세종 인사로 양성(『세종 글로벌리더』)
- 소셜미디어를 활용한 외국인 홍보단 Sejong Friends 운영('22.下~)

## □ 추진 방향

- 대내외 환경 변화에 따른 균형발전 방향 설정 및 균형발전사업의 효율적 추진을 통한 조화로운 균형발전 실현
- 균형발전 및 자치분권 선도도시인 우리 시의 위상을 대내외 홍보

## □ 지금까지 성과

- 제1회 국가균형발전의 날 행사를 세종시에서 개최('22.1.25)
  - '국가균형발전의 날(1.29)'이 법정기념일\*로 지정되어 국가균형발전의 중요성에 대한 국민적 공감대 확산을 위해 제1회 행사를 세종시에서 개최
  - \* 균특법('21.10.19. 개정/'22.1.20. 시행) / 균특법 시행령('22.1.18. 개정/'22.1.20. 시행)
- 충청권 간 연계·협력을 통한 초광역적인 발전 기반 마련을 위한 충청권 자율주행 상용화 지구 조성 시행계획 수립 연구 수행(67,159천원/'22.1.착수)
- 세종시 지역혁신협의회(3회) 및 지역산업·균형발전 유공포상 지역심사위원회(1회) 개최
- 「제2차 세종시 균형발전 기본계획」에 따른 시민이 행복하고 살기좋은 균형도시 세종을 만들기 위해 2022년 연차별 시행계획 수립('22.4.)

## □ 향후 추진계획

- 균형발전사업의 지속적인 성과관리 및 제고 등을 위한 균형발전사업 (균특 자율계정) 평가 추진 및 결과 환류('22.7./균형위 우수사례 선정)
- 충청권 간 연계·협력을 통한 초광역적인 발전 기반 마련을 위한 충청권 자율주행 상용화 지구 조성 시행계획 수립 연구 수행(67,159천원/'22.8.완료)
- 제3기 세종시 지역혁신협의회 구성('22.10.) 및 심의회 등 활동 추진(2회)
- 대한민국 균형발전 박람회 참가 및 세종시 전시관 설치·운영('22.11./부산)
- 제5차 국가균형발전 5개년 계획 세종시 발전계획 수립('22.12.)



## 원활한 법제지원 및 체감형 규제개혁 추진

- 1 자치법규 입법지원 및 체계적인 소송관리
- 2 체감형 규제개혁 추진
- 3 행정혁신 추진 및 시민참여 활성화
- 4 시민과 소통하는 권익구제제도 운영



# 1 자치법규 입법지원 및 체계적인 소송관리

## 1-①

## 능동적이고 체계적인 자치법규 정비 지원

### □ 추진 방향

- 불합리한 자치법규 발굴, 중앙부처 권고과제 및 법령위임 조례 정비
- 공약과제 이행, 규제개혁 및 적극행정을 위한 자치법규 정비 우선 지원
- 제·개정 중요사항 안건 심사 시 사전회의(컨설팅)를 통한 입법 지원

### □ 지금까지 성과

- 자치법규 및 행정규칙 제·개정: 86건(조례 61, 규칙 12, 훈령 13)  
※ 자치법규 현황('22. 6월 기준): 826건(조례 624, 규칙 116, 훈령 70, 예규 16)
- 조례규칙심의회 개최(6회, 80건)
- 법제처 법령위임 필수조례 마련 정비(64건 중 45건 완료)
- 상반기 공직자 법제교육 실시: '22. 4. 29.(금) / 37명

### □ 향후 추진계획

- 상위법령 불일치 및 기능상실 자치법규 등의 체계적 정비
- 지속적이고 체계적인 자치법규 제·개정 등 정비 지속 지원
  - 시정 4기 공약과제 이행, 규제개혁 및 적극행정을 위한 자치법규 정비
- 법제처 법령위임 필수조례 마련 지속 추진(19건)
- 행정안전부 테마별 법령불부합 자치법규 지속 정비(1건)
  - 정신질환자 등의 공공시설 이용 제한 관련 자치법규 정비
- 법제역량 강화를 위한 하반기 공직자 법제교육 실시(50여명, 10월)
  - 교육 수요자 중심 행정소송 실무 등 핵심과목 편성

## □ 추진 방향

- 시 중요소송에 대한 특별관리 및 소송지원 강화
- 무료법률상담실 운영 개선을 통한 시민 만족도 제고

## □ 지금까지 성과

- 체계적인 소송관리 및 수행: 82건(신규 41, 이월 41)
  - 소송진행 현황: 계류 중 82(행정 59, 민사 23)
- 시민과 함께하는 무료법률서비스 운영(261건)
  - 고용복지+센터(북부권): 64건 / 세종시청(남부권): 163건
  - ※ 북부권(고용복지+센터 상담실 주 1회) 및 남부권(시청 상담실 주 2회)
  - 사이버법률상담(시 홈페이지): 34건
- 무료법률상담실 운영 개선 추진계획 수립(5월~)
  - 비대면(전화) 상담 방식 추가, 상담일정 확대, 예약방식 개선 등 시민 만족도 제고를 위한 무료법률상담실 운영 개선 추진계획 수립
  - 비대면(전화) 상담 예약 접수 및 실시(6.15.~)

## □ 향후 추진계획

- 주요소송에 대한 특별관리 및 소송지원 강화(종결 시까지)
- 무료법률상담실 운영개선 추진(예약방식 다변화, 상담일정 추가)
- 사회적 약자에 대한 특별 법률상담 서비스 제공
- 소송 관련 실무교육 실시(50여명, 10월)
- 법률상담 만족도 평가를 통한 개선 사항 발굴(12월)



## 2

## 체감형 규제개혁 추진

### 2-①

### 시민 불편 규제개선으로 지역 경제 활성화

#### □ 추진 방향

- 일상생활 규제 해소를 통한 규제개혁 체감도 향상
- 현장 중심의 규제개선으로 지역 경제 활력 증진
- 자치법규 정비를 통한 규제혁신 기반 강화

#### □ 지금까지 성과

- 「2022년 세종시 규제개혁 추진 계획」 수립(3월)
- 2022년 「민생규제 혁신과제 시민 공모」 실시(2월~3월)
  - 일상 속 불합리한 규제 시민 제안 → 시민 응모 총 54건
- 2022년 제1회 세종시 규제개혁위원회 개최(6월)
  - 민생규제 혁신과제 시민 공모 우수과제 선정 및 시상 8건
- 규제개선 건의과제 발굴 및 제출(정부합동평가 연계)
  - 규제개혁신문고 10건 등록(수시) → 건의 결과: 2건 수용, 2건 중장기 검토
  - 상반기 지자체 건의과제 10건 제출(3월) → 소관부처 검토 결과: 1건 수용
  - 자치법규 대상 규제개선 건의 과제(포괄적 네거티브 전환 과제) 3건 제출(6월)

#### □ 향후 추진계획

- 부서 공통지표 평가와 연계하여 지자체 규제개선 건의 과제 발굴(계속)
- 찾아가는 지방규제 신고센터 운영(기업지원과 협동 추진)(수시)
  - 중소기업·소상공인 방문을 통한 규제애로 청취 및 해결방안 모색
- 市 조례·규칙에 포함된 등록규제 정비 후 규제입증책임전환 실시(~12월)

### □ 추진 방향

- 단체장이 선도하는 조직 내 적극행정 문화 조성 및 확산
- 적극행정 공무원 우대 강화 및 보호·지원책 확대
- 자체 점검 및 신고센터 운영을 통한 소극행정 방지

### □ 지금까지 성과

- 「2022년 적극행정 실행계획」 수립(4월 등)
- 2022년 상반기 적극행정 우수공무원 선발 완료(4월)
  - ※ 우수과제 선정(최우수 1, 우수 3, 장려 4)에 따른 우수공무원 선발 총 20명
- 2022년 적극행정 지원위원회 위원 구성 변경 및 추가(6월)
  - ※ 감사위 위원장(기존 감사위 사무국장) 및 운영지원과장 위원 임명
- 2022년 적극행정 정착 및 확산을 위한 실천적 방안\* 마련(6월)
  - \* ① 적극행정 실천 분위기 확산 ② 시민 의견 반영 ③ 위원회 역할 강화
- 2022년 우리市 적극행정 중점과제 선정 완료(6월)
  - ※ 과제 발굴 → 내외부 평가 및 시민의견 수렴 → 적극행정위에서 과제 확정
- 적극행정 운영 관련 직원 대상 설문조사 실시(6월)
  - ※ 적극행정에 대한 직원들의 인식, 적극행정 실천 유인책 및 현실적 애로사항 등 파악
- 확대간부회의를 통한 적극행정 사례 발굴(매월 / 계속)
- 적극행정 인식 확산을 위한 교육 지원(계속)
  - ※ 우리市 교육 진행 및 지방공기업 교육 지원 / 사이버교육

### □ 향후 추진계획

- 적극행정 과제 정기 발굴 및 중점과제 추진현황 점검(계속)
- 2022년 하반기 적극행정 우수공무원 선발(12월 예정)
  - ※ 설문조사 결과를 참고하여 우수공무원 인센티브 확대 등 유인책 강화
- 제2기 적극행정 지원위원회 재구성(~12월)

## 3-①

## 시대 상황에 부합하는 행정혁신 추진

## □ 추진 방향

- 위드코로나시대 새로운 변화에 따른 행정혁신의 필요성을 인지하고 정책방향의 의식적 재설정으로 위축된 시책사업의 추진 동력 제고
- 변화하는 행정환경에 유연하게 대처하고, 세대별 가치의 다양성을 인정·공유하는 조직문화 형성을 통한 공직문화의 변화와 혁신 모색

## □ 지금까지 성과

- 시민 체감형 정책성과 지속 창출을 위한 「2022년 혁신실행계획\*」 수립(3월)
  - \* 참여·협력, 공공서비스, 일하는 방식 등 10개 분야에서 세부 과제(32개) 발굴
- 조직문화 혁신 기반 마련을 위한 「2022년 조직문화 개선 추진계획」 수립(4월)
- 읍면동 '찾아가는 보조금24'(찾보) 서비스 실시\*(계속)
  - 취약계층, 위기가정 등을 직접 찾아가서 모바일 기반 방문 맞춤형 서비스 제공
  - \* 찾아가는 보조금24: 32건(※ 국가보조금 맞춤형 서비스 '보조금24' 방문창구 안내: 2,668건)
- '공유누리'를 통한 공공개방자원(278개) 대여 서비스(291건) 추진(계속)

## □ 향후 추진계획

- 2022년 조직문화 개선 계획 중간 점검 및 피드백 추진(7월)
- '혁신으로 달라진 내 삶' 체험 수기 공모전 추진(7~9월)
  - 정책 수요자인 시민의 입장에서 체감하는 우수 혁신사례 발굴
- 공공자원 개방공유 '공유누리' 신규자원 발굴 및 홍보(8월)
- 혁신 실행계획 점검을 위한 혁신전략회의 개최(7월) 및 혁신평가 대응(11월)
  - 시정혁신 우수사례 경진대회 추진(정부혁신 우수사례 경진대회와 연계 추진)
- 국가보조금 맞춤형 서비스 '보조금24' 온라인신청 확대\*(12월)
  - \* 산모·신생아 건강관리지원 등 6개 서비스

### □ 추진 방향

- 참여와 협력을 기반으로 다양한 소통창구를 활용함으로써 정책의 시민참여 효능감 제고 및 시민 체감형 혁신성과 지속 창출
- 다양한 참여 수단의 연계로 시민 참여의 폭과 깊이 확대
  - 국민정책디자인, 정책제안, 똑똑세종실험실 등 다양한 시민 참여 창구의 연계를 통하여 보다 확실한 시민 체감형 문제해결의 가능성 확인

### □ 지금까지 성과

- 2022년 국민정책디자인 과제\*(2개) 선정 및 운영(3~9월)
  - \* 신중년 제 2인생 설계(일자리정책과), 반려동물문화 정착(동물위생방역과)
- 「똑똑세종 실험실」 공모전 개최 및 운영\*(3월~)
  - \* 총 10팀 공모, 4팀 선정(시민교통편의지도 제작, 무장애 지도 제작, 재활용 분리배출 편의 도모, 배달오토바이 안전 대책 마련 등)
- 2022년 시민·공무원 제안\* 활성화 계획 수립(6월)
  - \* (국민신문고 제안) 11건 채택, 2건 실시 완료

### □ 향후 추진계획

- 2022년 공무원 제안 공모전 계획 수립·시행(7월)
- 2022년 국민생각함 활성화 계획 수립·시행(7월)
- 국민정책디자인 과제 정책방안 마련을 위한 파일럿 실험 추진(7~9월/2개 과제)
- 2022년 행정안전부 국민정책디자인 우수과제 공모(10월)
- 「똑똑세종 실험실」 결과 발표 및 시상식(11월)
- 2022년 시민·공무원 우수제안 및 우수직원 선정·시상(12월)

## 4-①

## 신속한 권익구제를 위한 행정구제제도 운영

## □ 추진 방향

- 시민의 적극적인 권익보호 요구에 부응하는 행정구제제도 운영
  - 당사자의 의견진술 기회 보장 및 투명하고 공정한 심리 진행
- 사회적·경제적 취약계층 대상 행정심판 국선대리인 및 행정의 적법성 확보를 위한 행정심판 비용지원으로 실질적 지원 강화

## □ 지금까지 성과

- '22년 청문·행정심판제도 운영 계획 수립 및 전 부서 공유(1월)
    - 국선대리인 무료 선임, 행정심판 비용 지원, 절차 등 제도 안내
  - 시민의 신속한 권리구제를 위한 행정심판위원회 운영
    - '22년 세종행정심판위원회 개최(1회), 중앙행정심판 재결(29건)
  - 사전 권리구제 및 당사자 의견청취를 위한 청문 실시(20회, 73건)
  - 행정심판 국선대리인 무료 선임 제도 운영 및 행정심판 비용지원\*
    - 행정심판 비용지원 실적(봉안시설 이전명령 취소 청구건 / 50만원)
- \* 전부인용 재결을 받은 청구인에게 심판관련 비용을 50만원 한도 내 지원

## □ 향후 추진계획

- 청문당사자의 변론 지원을 위한 청문도우미 인력풀 확대(9월)
- 제6기 청문 민간전문가 위촉(9월) 및 행정심판위원회 구성(12월)
- 사전 권리구제 및 신속한 권리회복을 위한 행정구제 운영(수시)
- 행정심판 재결례 시 누리집 공개(수시)

### □ 추진 방향

- 납세자의 권리가 보호되고 실현될 수 있도록 납세자 입장에서 지방세 고충민원의 처리 및 권리보호, 세무상담 추진
- 납세자보호관 제도 대시민 인지도 제고 및 이용 활성화를 위해 일상 생활 속 다양한 매체 활용 및 주민접점 밀착형 홍보 강화

### □ 지금까지 성과

- '22년 지방세 납세자보호관 제도 운영 계획 수립(1월)
    - 세무조사 모니터링, 우수사례 벤치마킹, 제도정착 홍보 다각화 등
  - 지방세 고충민원 처리 및 세무상담 실시(17건)
    - 다주택자 취득세 중과 해당여부, 코로나19 징수유예, 결손 등 상담
  - 납세자보호관 인지도 제고 및 이용 활성화를 위한 홍보 추진(6월)
    - 포스터·리플릿(4,000매), 각종 공공전광판·누리집·SNS 등 홍보
    - 외국인 납세자를 위한 지방세 안내 책자\* 제작·배포(영어 등 4개 언어) 및 전자책(e-book) 시 누리집 게시
- \* 다문화 가정을 위한 알기 쉬운 지방세 안내(영어·중국어·베트남어·태국어)

### □ 향후 추진계획

- 시 납세자보호에 관한 사무처리 조례 시행규칙안 제정('22. 7월)
- 신규 공장등록 사업자 대상 지방세 멘토링 안내(10월)
- 납세자보호관 전문성 강화를 위한 직무교육 및 워크숍(12월)
- 권리보호에 관한 사항 및 납세자권리헌장 이행상황 점검 등(수시)
- 지방세 고충민원 처리 및 세무상담(연중)

## 안전하고 편리한 스마트 행정구현

- 1 디지털 문화 혁신으로 시민 편의 증대
- 2 사이버 위협 대비 정보보호 관리체계 강화
- 3 행정정보 서비스의 안정적 운영관리
- 4 시민 체감형 정보통신서비스 구현
- 5 정책 수요에 대응하는 맞춤형 통계서비스 제공





# 1 디지털 문화 혁신으로 시민 편의 증대

## 1-①

## 시민편의 증대를 위한 IT 혁신 플랫폼 마련

### □ 추진 방향

- 세종시 정보화의 미래지향적 비전 제시 및 중장기 마스터 플랜 마련
- 종이 대신 모바일 전자고지 전환 및 개인정보 공동활용 기반 마련으로 예산절감 도모

### □ 지금까지 성과

- 「제3차 정보화 기본계획(‘23~’27) 수립」 용역 착수보고회 개최(6월)
- 전자고지 시범 서비스 추진계획 수립(3월) 및 2개 업무 시범 발송(5월)
  - ※ (발송 건수) 민방위 교육훈련 통지서 24,841건, 지방세 환급 안내문 1,607건
- 공공마이데이터를 활용한 비대면 자격확인 서비스 구축 중
  - 행정기관이 보유한 개인정보\*를 본인 동의에 따라 전자적으로 수집·처리
  - \* 주민등록 등·초본, 국가유공자 확인서, 국민기초생활수급자증명서 등

### □ 향후 추진계획

- 시정4기 비전·목표 등을 반영한 제3차 정보화 기본계획 수립(~12월)
- 전자고지 서비스 확대(자동차 검사명령, 개별공시지가 결정통지문 등 9개 업무)
- 개인정보수집 동의를 통한 비대면 자격확인 시범 서비스 추진(관련부서 협업)

**1-㉔****미래 지향적인 디지털 생활 문화 향상****□ 추진 방향**

- 개인 역량 맞춤형 디지털 교육 제공으로 시민 정보 격차 완화
- 정보소외계층의 정보활용 능력 증대 및 정보 접근 기회 확산
- 인터넷·스마트폰 이용 조절 능력 향상 및 올바른 디지털 문화 확산

**□ 지금까지 성과**

- 키오스크, 모바일 기기 활용 등 시민 디지털 역량강화교육(11개소, 489명)
- 컴퓨터 기초, 자격증반 등 시민 정보화교육(3개소, 337명)
- 장애인 정보화교육(77명), 인터넷 등 과의존 예방·상담교육(12,508명)

**□ 향후 추진계획**

- 장애인 정보화교육, 과의존 예방교육, 부모교육 프로그램 운영 등(~12월)
- 시민 대상 인터넷 과의존 홍보(축제 부스 활용 상담 및 심리진단검사 등)

**1-㉕****정보화 사업 내실화로 디지털 일자리 창출****□ 추진 방향**

- 경력 단절자, 퇴직자, 청년 등 강사·보조강사 채용으로 일자리 제공
- 공공데이터 품질정비·개방·활용을 통한 창업생태계 조성

**□ 지금까지 성과**

- 시민 정보화교육, 디지털 역량강화교육 강사 채용(42명)
- 인터넷·스마트폰 과의존 예방·상담 강사 위촉(17명)
- 공공데이터 뉴딜 공모사업 선정(행정안전부, 국비 6억원)  
※ 식품위생업 데이터 정비·개방사업

**□ 향후 추진계획**

- 청년 인턴 채용(14명), 공공데이터 뉴딜 정비 사업 등 추진

## 2-①

## 사이버위협 대응체계 강화

## □ 추진 방향

- 고도화·지능화되는 사이버보안 위협으로부터 정보자원을 안전하게 보호

## □ 지금까지 성과

- 정보보안 활동 강화로 사이버보안 대응체계 확보(해킹사고 없음)
  - 사이버위협 선제 대응으로 정보자원 안전하게 보호
    - \* 악성코드, 유해사이트 등 1,000만건 실시간 탐지·차단(6월)
- 행정업무·인터넷 망분리 사업 추진(6월, 市 본청 5~6층)
- 노후화된 보안 인프라(접근제어 S/W, 암호화 장비 등) 교체 추진(4~6월)
- 주요정보통신기반시설(123식) 취약점 분석·평가(3월)
  - 현장 진단 결과 “우수(96.1%)” 평가 ※ '21년도 지자체 평균 93%(市 94.9%)

## □ 향후 추진계획

- 최신 사이버위협 대비, 침해사고 대응 모의훈련 추진(7~12월)
- 행정업무·인터넷 망분리 사업 단계별 적용 및 안정화(8~12월)
- '23년도 주요정보통신기반시설\* 보호대책 수립·시행(8~12월)
  - \* 국가정보원·행정안전부 지정, 전자적 침해행위로부터 보호가 필요한 정보통신시스템

## 2-②

## 시 산하기관 통합 보안관리 체계 구축

### □ 추진 방향

- 市의 보안 인프라 공동 활용, 보안관리 등 산하기관 보안수준 제고

### □ 지금까지 성과

- '22년 통합보안관리 희망기관 수요조사 및 대상기관 선정(4개 기관\*)  
\* 도시교통공사, 사회서비스원, 세종시체육회, 세종시장장애인체육회

### □ 향후 추진계획

- '22년 선정된 산하기관 통합보안관리 체계 추진(7~12월)  
※ 개인정보암호화, 보안패치, 매체제어, 유해사이트 등 사이버 위협 탐지·차단

## 2-③

## 개인정보 보호 관리체계 확립

### □ 추진 방향

- 개인정보 보호 인식 제고를 통한 개인정보 유·노출 방지 및 침해사고 예방

### □ 지금까지 성과

- 全 직원 대상 정보보안 및 개인정보 보호 교육 추진(3월)
- 개인정보 보호 및 정보보안 관리실태 점검(1~4월)
- 개인정보보호위원회의 권고사항을 반영, 「개인정보 처리방침」 개정(5월)

### □ 향후 추진계획

- 「개인정보 보호에 관한 조례」 제정 및 손해배상책임보험 가입(7~12월)
- 시민 스스로 실천하는 정보보호 문화 조성을 위한 온라인 캠페인 추진  
※ '22. 7~9월, 정보보호의 날, 개인정보 보호의 날 연계

## 3-①

## 정보시스템 클라우드 전환 및 운영

## □ 추진 방향

- 정보시스템 클라우드 전환으로 통합 운영체계 마련
  - 데이터 이용의 효율성 제고와 안정적인 행정정보 서비스 제공
  - 이용자 급증으로 서비스 장애 시, 신속·유연한 대응책 마련

## □ 지금까지 성과

- 대시민 행정서비스를 민간클라우드(네이버 클라우드) 전환 운영(76종)
  - (1차) 의회 홈페이지, 통합예약시스템 등 市에서 자체 전환(5종)
    - ※ 의회 홈페이지, 통합예약, 동영상운영, 현수막지정게시대, 오늘의 세종
  - (2차) 행정안전부 '정보시스템 클라우드 구축 지원 사업'으로 전환(71종)
- 행정안전부 주관, '클라우드 활용모델 시범사업' 공모 선정(6월)
  - 市 보유 정보시스템을 클라우드로 전환(전액국비: 115억원)

## □ 향후 추진계획

- 「정보시스템 통합관리 클라우드 환경 구축」 단계적 추진(~'25년)
  - 클라우드 대상 정보시스템 환경분석 등 연도별 추진계획 수립(~12월)
  - 클라우드 서비스 제공기업(네이버, KT 등)과 업무협약 체결(~12월)
    - ※ 행안부 클라우드 전환 '중기계획' 및 '활용모델 적용 시범사업'에 맞추어 추진
- 민간클라우드 전환 시스템 운영 서비스 안정화 추진(~12월)
  - 민간 클라우드 서비스의 성능검증 및 운영 성과 측정(매월)
  - 업무 연속성, 운영 비용 등 서비스수준협약(SLA)에 맞춰 평가 수행(매월)

### □ 추진 방향

- 정보시스템 장애 예방·대응 및 효율적인 행정정보 업무 수행
  - 행정업무 서비스의 연속성 유지로 시민의 민원처리 불편 최소화
  - 업무용 PC, 상용 소프트웨어 등 적기 보급으로 직원의 불편 해소

### □ 지금까지 성과

- 행정정보시스템 통합 운영지원 체계 확립(연중)
  - HW(26종 135식), SW(16종 316식), 행정업무용 PC(2,486식) 등
    - ※ '21.1.1. ~ '22.12.31.(2년, 장기계속계약) / 5명 상주 외주용역 / 연간 5.1억
  - 국가표준 정보시스템(새올·온-나라) 장애 대응·복구 모의훈련(2회)
- 행정업무용 PC, 프린터, 상용 소프트웨어 보급(~6월)
  - 행정업무용 PC(875대, 5년간 임차), 프린터(10대), 상용 SW(1,324본)

### □ 향후 추진계획

- 행정정보시스템 운영 및 장애 예방·대응체계 확보(~12월)
  - 재해복구시스템 관리체계에 맞춰 정보시스템 운영성과 측정(13종)
  - 장애 대응·복구 모의훈련(3회), 행정자료 소산(충북도, 2회)
- 온-나라 문서관리시스템 기능개선 및 안정화 추진(~12월)
- 행정업무용 PC, 프린터 보급 및 소프트웨어 사용실태 점검(~10월)
  - PC 303대(5년간 임차), 프린터 15대, 소프트웨어(1,324본, 한글·엑셀 등)

**4****시민체감형 정보통신서비스 구현****4-①****첨단 정보통신 인프라 조성 및 공공와이파이 확대 구축**☐ **추진 방향**

- 버스정류장, 공원, 도서관 등 시민 밀집지역에 공공와이파이 구축으로 시민 가계 통신비 절감
- 대시민 고품질 정보통신 서비스 제공을 위한 5G 구축

☐ **지금까지 성과**

- 공공와이파이 8개소 설치(공원, 복검, 도서관 등)
- 통신 3사(KT, SKT, LG U+) 협업을 통한 5G 기지국 126개소 구축

☐ **향후 추진계획**

- 공공와이파이 67개소, 5G 기지국 259개소 설치  
※ (전체 설치 현황) 공공와이파이 877개소, 5G 기지국 3,200개소('22년말 기준)

**4-②****정보통신 업무환경 개선 및 정보통신공사업 관리업무 추진**☐ **추진 방향**

- 정보통신 업무환경 개선 및 고도화로 행정업무 효율 개선
- 정보통신공사 설계 검토 등 품질관리 수행

☐ **지금까지 성과**

- 기존 종이 팩스를 PC로 대체하여 송·수신 할 수 있도록 환경개선 및 민원인 전화폭력에 대비, 동시녹음·녹음용량 등 기능개선(5월)
- 건축 복합민원 인허가·사용승인 등 업무 추진  
- 착공전 설계검토, 사용전검사, 감리보고서 검토·승인(290건)

☐ **향후 추진계획**

- '12년 도입된 정보통신 인프라(라우터, 스위치 등 8대) 노후장비 교체(9월)
- 건축물에 대한 정보통신 설계 검토 및 사용전 검사 추진(~12월)

## **5** 정책 수요에 대응하는 맞춤형 통계서비스 제공

### **5-①**

### **정책수립 지원을 위한 국가승인 통계조사작성 추진**

#### ☐ 추진 방향

- 市에 필요한 지역통계, 국가위임통계 조사·작성 및 데이터 기반 정책 수립 지원
  - (지역통계) 주민등록인구통계, 청년통계, 장애인통계, 사회조사 등 6건
  - (국가위임통계) 사업체조사, 광업·제조업조사 2건(통계청)

#### ☐ 지금까지 성과

- 지역통계 작성을 위한 계획 수립
  - 주민등록인구통계(3월), 청년·장애인통계(4월), 청년사회경제실태조사(3월)
- 국가위임통계 작성을 위한 종사자 1인 이상 사업체 조사(2~3월)

#### ☐ 향후 추진계획

- 지역통계 조사 및 통계 보고서 발간
  - 주민등록인구통계 발간(7월), 통계연보 발간(10월), 청년·장애인통계(12월)
  - 청년사회경제실태조사 실시(8월), 사회조사 실시(9월), 분석·공표(10~12월)
- 국가위임통계 작성을 위한 종사자 10인 이상 광업·제조업조사(7월)

### **5-②**

### **통계 데이터 대시민 서비스 제공**

#### ☐ 추진 방향

- 세종통계포털서비스 인포그래픽 추가 등 시민 접근성 강화

#### ☐ 지금까지 성과

- 행정동 분리에 맞춰 DB 서식변경 등 기능개선 추진
- '21년 말 기준 市 주요통계 자료 통계포털 게재 홍보(3월)

#### ☐ 향후 추진계획

- 시민 접근성 강화를 위해 통계포털 검색기능 등 보강(~12월)





### Ⅲ. 역점과제 및 주요현안

- 1 국회 세종의사당 조기건립(정책기획관)
- 2 글로벌 청년창업빌리지 조성(청년정책담당관)
- 3 공동캠퍼스 조성(청년정책담당관)
- 4 청년희망내일센터 운영(청년정책담당관)
- 5 충청권 메가시티(특별지방자치단체) 추진(대외협력담당관)
- 6 균형위, 초광역협력(충청권 자율주행) 기반 마련(대외협력담당관)
- 7 무료법률상담실 운영 개선 및 다변화(규제개혁법무담당관)
- 8 전국 대학생 사이버보안 경진대회(컨퍼런스 포함) 개최(정보통계담당관)



## □ 추진 개요

- 국회 세종의사당을 국가 랜드마크 수준의 건물로 조기 건립

### 국회 세종의사당 건립개요

- 부지면적 : 631,000m<sup>2</sup> (191,212평) ※ 여의도 국회의 약 2배 규모(33만m<sup>2</sup>, 10만평)
- 총사업비 : 1.4조억원 ('19년 국토연구원 연구결과 기준)
- ※ 토지매입비 5,321억원(631천m<sup>2</sup>×843,252원) / 공사비 8,218억원 / 설계비 594.5억원

## □ 지금까지의 성과

- (용역 착수) '건립타당성조사 및 기본계획 수립(~'22.10월)' 용역 및 '국회 운영 효율성 제고방안(~'22.6월)' 용역 진행 중(국회사무처 발주)  
※ ①국회 전체 이전, ②11개 상임위+예결위 이전 시나리오 검토 중
- (전담인력 파견) 국회사무처에 인력 파견(시설5급 1명, '22.1월)
- (전담조직 구성) <sup>대외</sup>국회사무처·국무조정실·행복청과 용역관련 업무협의 및 진행상황 공유, <sup>대내</sup>전담조직 구성(건립 지원단, '21.9월), 관련 부서 자원 사항 등 논의

## □ 향후 계획

- (기본계획 수립) 이전규모, 입지, 총사업비, 설계컨셉 등이 포함 기존 용역 자료 활용 등을 통해 사업의 조속한 추진이 가능하도록 건의 및 지원  
※ (향후일정) 기본계획 수립(~'22.10월) → 설계공모(~'23년) → 기본 및 실시설계(~'24년) → 입찰-착공-준공(~'27년)
- (국회규칙 제정) 기본계획을 반영하여 조속히 제정되도록 건의
- (행복도시법 개정) 건립 및 인프라 개선비용 감안하여 행특회계 예산 상향을 위한 행복도시법 개정 건의, 총사업비 협의(기재부, '22.9월~)
- (전담조직 운영) 기본계획 중간보고회('22.7월) 제시 방향에 대한 시 차원의 지원 및 건의(조정)사항 논의

추진 과제	2020년		2021년		2022년		2023년	
	상반기	하반기	상반기	하반기	상반기	하반기	상반기	하반기
① 기본계획 + 효율성 용역 수립					■	■	■	
② 국회규칙 제정						■	■	
③ 전담조직 운영						■	■	■

### □ 추진 배경

- 세종시를 청년창업이 활발한 미래전략특별시로 육성하기 위해 4生을 대학-연구-창업이 선순환되는 '글로벌 창업 혁신지구\*'로 조성
- \* 대통령 지역공약, 시정4기 청년일자리 공약(기술창업혁신구역, 신기술 실증 테스트베드)

### □ 사업 개요

- (대상 부지) 4-1생활권 복합캠퍼스 부지 약 26만평(85.6만m<sup>2</sup>)
- (주요 내용) 복합 개발(주거·기업입주·대학·상업 등)을 통해 SW 중심의 창업·연구개발(R&D)·실증단지가 포함된 '청년 창업 빌리지' 조성
- (현 황) 캠퍼스 타운 기본구상 용역 완료(행복청, '21.12월), → 새 정부 지역공약 반영 →사업추진체계 구축 및 민간사업자 공모 용역\* 발주('22.6월)
- \* (발주) LH / (기간) 30개월 / (내용) 사업 검토, 사업자 공모·선정, SPC 설립 지원

### □ 추진 계획

- 사업 추진체계 구축·참여(행복청·세종시·LH) : ~ '22.下
- 글로벌 청년창업, 혁신 테스트베드 조성 등 공약취지 반영\* 협의
- \* 글로벌 창업 자유구역(규제 프리존), SW 중심의 기업·대학 유치 등
- 민간사업자 공모, 특수목적법인(SPC) 설립(출자) : ~ '23.下
- 조성사업 추진(창업지원 사업 병행) : '24년 ~

### □ 기대 효과

- 행정수도에 걸맞는 국내 최고의 공공·민간 융합형 SW 중심의 창업 클러스터 조성 → 일자리(기업) 및 대학 유치 연계(연간 500명 이상)

### □ 향후 계획

추진 과제	2022년		2023년		2024년		2025년	
	하반기	상반기	하반기	상반기	하반기	상반기	하반기	상반기
① 복합캠퍼스 사업추진체계 구축 및 민간사업자 공모 관리 용역	■	■	■	■				
② 특수목적법인 설립 및 조성 사업 추진				■	■	■	■	■

## □ 추진 개요

- (추진 배경) 대학 재정부담을 완화하고 산학연 협력을 극대화 할 수 있는 새로운 유형의 캠퍼스를 조성해 국내·외 우수대학 유치
- (기본 컨셉) 대학과 연구기관이 교육·연구시설은 독자적으로, 지원시설(기숙사·도서관·식당 등)은 **공동으로 활용**하는 새로운 형태의 대학 모델
- (대상부지) 행복도시 4·2생 대학부지 약 60만㎡
- (예산·기간) 약 2,000억원(LH 임대형캠퍼스 건립비용), '19년 ~ '24년
- (정 원) 총 3~4천명(임대형 1~2천명, 분양형 2천명)



## □ 지금까지의 성과

- (입주대학) 공동캠퍼스 입주대학\* 확정('21.9월, 6개) 및 협력방안 모색
  - \* 서울대(행정대학원), 충남대(ICT 대학·대학원, 의대·대학원), 충북대(수의대·대학원), 한밭대(AI·ICT 대학·대학원), KDI 국제정책대학원, 공주대(ICT·행정 대학·대학원)
- (건축공사) 임대형은 '24.3월 개교 일정에 맞춰 진행 중('22.5월 착공)
  - 분양형(충남대, 공주대)은 '22년 설계, '23년 착공, '26년 입주를 목표로 제반사항 준비 중('22년 기재부·교육부 BTL 사업예산 반영)

## □ 향후 계획

- 분양형 잔여 4필지에 대해 '22년 하반기 입주대학 모집공고 예정, 행복청과 협력하여 유치 관련 설명회 개최 추진
- 공동캠퍼스 운영법인 설립('23년) 관련 행복청 협의 추진

## □ 추진 개요

- 청년 일자리 및 주거복지정책 지원기관 설립 및 운영으로 청년의 지역사회 안정적 정착 뒷받침 및 청년고용률 제고
  - ※ (일 자 리) 구직·창업활동비, 면접스타일링, 취업역량강화교육, 청년적금 등 (주거복지) 주택 임차보증금 이자 지원, 주거 임대료 지원 등
- 청년 일자리 플랫폼, 취업 네트워킹 등 맞춤형 취업 지원
  - ※ 우수기업-인재 DB 구축, 취업박람회, 우수기업 탐방(희망이음) 등

## □ 지금까지의 성과

- '세종 청년희망내일센터' 설립('22.3.28)
- 청년 일자리 지원사업 운영

구분	구직활동비	창업활동비	면접 스타일링	청년희망 취업캠프	청년적금	비고
접수일정	4월~	4월~	4월~	5월	5월	6월 기준
목 표	300명	50명	540명	36명	100명	
신청인원	130명	64명	38명	38명	342명	

- 주택 임차보증금 이자 지원사업 운영(6월 / 42명 선정)
- 산업부 주관 '지역기업-청년 희망이음 지원사업' 수행기관 선정(4월)

## □ 향후 계획

- 청년 주거 임대료 지원사업 등 추진(7월~)
- 세종 청년 취업박람회 개최(11.8. 세종컨벤션센터/산업부 공동주관)

추진 과제	2022년		2023년		2024년		2025년	
	상반기	하반기	상반기	하반기	상반기	하반기	상반기	하반기
① 일자리 및 주거지원 사업	■	■	■	■	■	■	■	■
② 취업박람회 및 기업-인재 DB 구축		■		■		■		■

## 참고

## 청년희망내일센터 주요사업

□ 7개 사업 / 1,638명 / 2,308백만원

지원유형	일자리 분야				주거복지 분야		
사업명	구직활동비	창업활동비	면접 스타일링	청년적금	주택 임차보증금 이자 지원	주거 임대료 지원(월세)	월세한시 특별지원 (국비)
대상자	300명	50명	540명 (정장 300명, 헤어·사진 240명)	100명	88명	100명	460명
사업규모	900백만원	150백만원	27백만원	200백만원	161백만원	200백만원	670백만원 (국비:시비=1:1)
지원수준	50만원/월 (최대 6개월)	50만원/월 (최대 6개월)	30만원/인 (연간)	15만원/월 (36개월) 본인:시 = 1:1	이자지원 3.5%*고정 *2.6%(지원) 0.9% 자부담	20만원/월 (최대 10개월)	20만원/월 (최대 12개월)
지원방식	포인트 지급	포인트 지급	현금 (선 지출/ 후 정산)	현금(적립)	현금 (이자 보전)	현금	현금
거주조건 (세종시 거주)	6개월 이상 거주자	세종시 사업장 소재	주민등록상 거주자	6개월 이상 거주자	주민등록상 거주자 또는 대출확정 1개월 이내 전입 예정자	6개월 이상 거주자 중 1인 가구	주민등록상 거주자
취업형태	미취업자	대표자 또는 대표이사	미취업자	근로자	무관	무관	무관
기타조건	(중위소득) 120% 초과 150% 이하	창업 3년 이내 전년도 매출 3억 이하		(중위소득) 120% 이하	무주택자	(중위소득) 150% 이하	(중위소득) 원가구 100%이하 본인 60%이하
공통사항	<ul style="list-style-type: none"> <li>▶ 연령 : 만 19 ~ 34세 (출생일 기준 : 1987. 1. 1 ~ 2003. 12.31)</li> <li>▶ 정부 및 공공기관에서 추진하는 유사 지원 제도 참여자 제외</li> <li>▶ 취역 역량강화 교육(자소서 컨설팅, 모의면접 등) 및 네트워크(청년기업가 모임 등) 운영</li> <li>▶ 미취업 청년 - 관내 기업 일자리 매칭 지원(취업박람회 개최 등) 등</li> </ul>						

## □ 추진 개요

- 새정부는 지역균형발전 정책으로 '초광역 지역정부(메가시티) 확대 설치 및 운영\*'을 국정과제로 채택하며, 권역별 초광역화 정책기조 유지
  - \* '22.4.27. / 제20대 대통령직 인수위원회/ 지역균형발전 비전 대국민 발표
- 국토기본법, 국가균형발전법 등 관련법 개정\*으로 초광역화 추진 근거 마련
  - \* (지방자치법) 제12장 (국토기본법) 제6조, 제12조의2, (국가균형발전특별법) 제4조 등
- 충청권을 기반한 연대감과 결속력을 강화하고 기존 행정협의회에서 논의를 바탕으로 초광역적 문제해결 등 대안 마련

## □ 지금까지의 성과

- 「대전·세종·충북·충남」 충청권 상생협력 기획단 설치·운영 협약('15.12월)
  - ※ 충청권 공동현안 공조, 협력사업 발굴 및 추진(21개 사업 협력 추진 중)
- 충청권 메가시티(광역생활경제권 추진) 합의('제29회 행정협의회/'20.11.20)
- 충청권 광역생활경제권 전략수립('21.3~12월), 특별지자체 설립 정책연구('22.3~8/한국지방행정연구원) 및 초광역협력 중장기 발전전략 수립 용역추진 중('22.5~11월/대세연)

## □ 향후 계획

- 한시기구 구성전 지자체 의사결정 및 준비('22. 下)
- 충청권 시도지사 및 시도의회장 8자 협약 추진('22. 下)
- 충청권 특별지방자치단체 설치를 위한 한시조직 구성('22.12월한)

추진 과제	2022년		2023년		2024년		2025년	
	상반기	하반기	상반기	하반기	상반기	하반기	상반기	하반기
① 특지자체설치방안 연구용역	■	■						
② 한시조직 구성 준비 및 승인		■	■					
③ 충청권특별지방자치단체 운영			■	■	■	■	■	■



## 참고1

## 가칭] 충청권 특별지방자치단체 출범 단계별 일정(안)

### □ 추진 일정

○ 4개 시도 협의를 통해 유동적으로 추진

내용	기존 계획	일정 단축	기간 단축방안 및 필수 추진 사항
특별지자체 설치방안 연구용역	'22.3~8 월	'22.3 ~7월	- 특별지자체 기능, 역할, 추진일정 등 자료를 연구수행 기관과 협의하여 사전 정리 및 지자체 공유
▼	▼	▼	
초광역협력 중장기 발전전략 기획	'22.5 ~11월	'22.5 ~11월	- 균형위 주관 초광역발전 중장기 발전전략 수행 ※ 국가균형발전 5개년 계획 반영, 한시조직 구체화 수행 - 한시기구 통해 특자체 추진사업 이관, 권한이양 협의
▼	▼	▼	
단체장·의장간 협약진행	'22.8월	'22.7월	- 지방선거 직후 지자체별 보고, 추진일정 협의를 통해 협약을 7월 중순 이전에 완료 ※ 의회협약은 협의과정에서 일정을 고려하여 추후 보완 가능
▼	▼	▼	
한시조직 구성 준비 및 승인	'22.7~	'22.6 ~8월	- 한시기구 직제 반영(주관) 시도 신속히 결정하여 조직설계 ※ 기존 광역 한시조직 협의·승인 소요기간 (부울경 : 2개월 소요, 대구경북 : 6개월 소요) - 행안부 협의시 단체장(의장단) 협약자료, 특자체 추진 공동용역자료 필요
▼	▼	▼	
충청권 특별지자체 합동추진단 출범 및 운영	'22.10월 이후	'22.9월	- 행안부 승인사항 반영하여 정원조례 개정 ※ 민선8기 의회일정 고려시 9월중 임시회 예정 - 주관시도 조직부서 협의 및 인사부서 파견요청 등 합동 추진단 발령, 사무실 리모델링 등 진행
▼	▼	▼	
충청권 특별지방자치 단체 출범	'23~ '24년	'23. 상반기	- 한시기구 운영을 통해 특자체 사무정리 (지자체 협의, 부처 권한 이양 등) - 규약제정 → 지방의회의결 → 규약승인 진행 ※ 부울경 한시조직 10개월 운영(업무개시는 '23.1월) 대구경북 특자체 출범 '22년 하반기 예정(6개월 이상) ▷ 기존사례 감안시 한시기구 운영 6개월 정도 필요

⇒ 행정절차, 협의진행 일정 고려시 연내 특자체 출범은 불가, 신속한 의사결정,  
부처협의를 통해 '23년 상반기 출범을 목표로 진행 가능

## □ 부울경 및 대경권 한시조직(특별지자체 출범 전 단계) 현황

구 분	동남권(부울경)	대경권(대구경북)
명 칭	부울경 특별지방자치단체 합동추진단 사무국	대구경북 광역행정기획단
직제시도	부산시	대구시
사 무 소	울산시 (울산전시컨벤션센터내)	대구시 (대구경북한뿌리상생위원회내)
존속기간	'21. 7. 7. ~ '22. 12. 31. (1년 6개월) (당초 1년 승인 '22.7.6.까지, 기간연장 요청 '22.4.20.)	'22. 3. 10. ~ '23. 3. 9. (1년)
기구/ 정원	<b>1단 2과 6팀 / 25명</b> ( 당초 : 1국 3과 9팀 42명 건의 )	<b>1단 2과 4팀 / 25명</b> ( 당초 : 1단 2과 6팀 25명 건의 )
파견인원	부산 9, 울산 8, 경남 8	대구 13, 경북 12
운 영 비	균등 분담 (시도별 15억원)	균등 분담 (시도별 4억원, 필요시 추가분담)
한시조직 설치경과	<ul style="list-style-type: none"> <li>• 동남권 특별지방자치단체 설치방안 연구(21.3.~8.)</li> <li>• 한시기구 구성합의(21.5.13.) * 부단체장</li> <li>• 한시기구 및 별도정원 승인신청(21.5.25.) ※ 행안부 사전협의(21.4-5.)</li> <li>• 한시기구 승인통보(21.6.1.)</li> <li>• 한시기구설치 행정기구·정원조례 개정(21.5.~7.)</li> <li>• 합동추진단 출범(21.7.7.)</li> </ul>	<ul style="list-style-type: none"> <li>• 대경 특별지방자치단체 설치방안 연구(21.6.~11.)</li> <li>• 한시기구 구성합의(21.12.29.) * 시도지사·의회의장 4자협약</li> <li>• 한시기구 및 별도정원 승인신청(22.1.3.) ※ 행안부 사전협의(21.6.~12.)</li> <li>• 한시기구 승인통보(22.1.27.)</li> <li>• 한시기구설치 행정기구·정원조례 개정(22.2.)</li> <li>• 광역행정기획단 출범(22.3.10.)</li> </ul>
한시조직 출범후	<ul style="list-style-type: none"> <li>• 특별지자체 설치협약(21.7.29.) * 시도지사, 의회의장</li> <li>• 규약 합의(21.7.~ 22.2.) - 시도위원장회의(2회), 상임위.특위 위원장 회의(5회) - 의원정수(27명), 청사위치(지리적 가운데) 등</li> <li>• 규약 행정예고 및 시도의회 의결 - 행정예고(22.3.18.~4.7.) : 20일간 - 부산시의회(4.13.), 울산시·경상남도 의회(4.15.)</li> <li>• 행안부 규약승인(22.4.18.), 관계부처 협약체결(4.19.) - 부울경↔관계부처 (분권협약, 공동협력 양해각서)</li> <li>• 특별지자체 출범(22.4.18.) * 부산울산경남특별연합</li> <li>• 사무 근거 조례제정, 사무소설치 등 사전준비(22.4.~12.)</li> <li>• 사무처리 개시(23.1.1.)</li> </ul>	<ul style="list-style-type: none"> <li>• 특별지자체 설치협약(22.4.26.) * 시도지사, 의회의장</li> <li>• 규약 합의, 행정예고, 시도의회 의결, 행안부 승인, 특별지자체 출범 (22년 하반기 ~ 23년 상반기)</li> </ul>
사무발굴 추진경과	<ul style="list-style-type: none"> <li>• 동남권 발전계획수립 공동연구(20.3.~21.3.)</li> <li>• 국가위임사무 관계부처 협의(21.11.~22.3.) - 제도분야 초광역협력지원 관계부처TF / 3개 사무위임* * 대도시권광역교통시행계획수립, 광역BRT운영, 물류단지지정</li> <li>• 지자체 위임사무 시도 관계부처 협의(21.7.~22.3.)</li> <li>• 부울경 초광역발전계획 수립(21.11.~22.3.)</li> <li>• 부울경 초광역발전 시행계획 수립(22년 하반기)</li> </ul>	<ul style="list-style-type: none"> <li>• 대구경북 상생협력과제 추진(14.12.~) - 5대 분야(경제산업 문화관광 환경 인프라, 행정) 43개 과제</li> <li>• 초광역협력 추진전략 과제발굴.협의(21.10.) - VIP주재 보고회 대응 초광역협력 과제협의 - (산업) 바이오, 로봇 (인프라) 통합신공항 등* * 개별 연구용역 진행</li> <li>• 공동협력사무 추가발굴(22.5.~12.)</li> </ul>

## 참고2

## 충청권 초광역협력 추진 비전 및 발전전략(안)

### 비전

국가균형발전을 선도하는 대한민국 대표 메가시티

### 추진 목표

4차 산업혁명 시대, 미래 혁신성장 거점

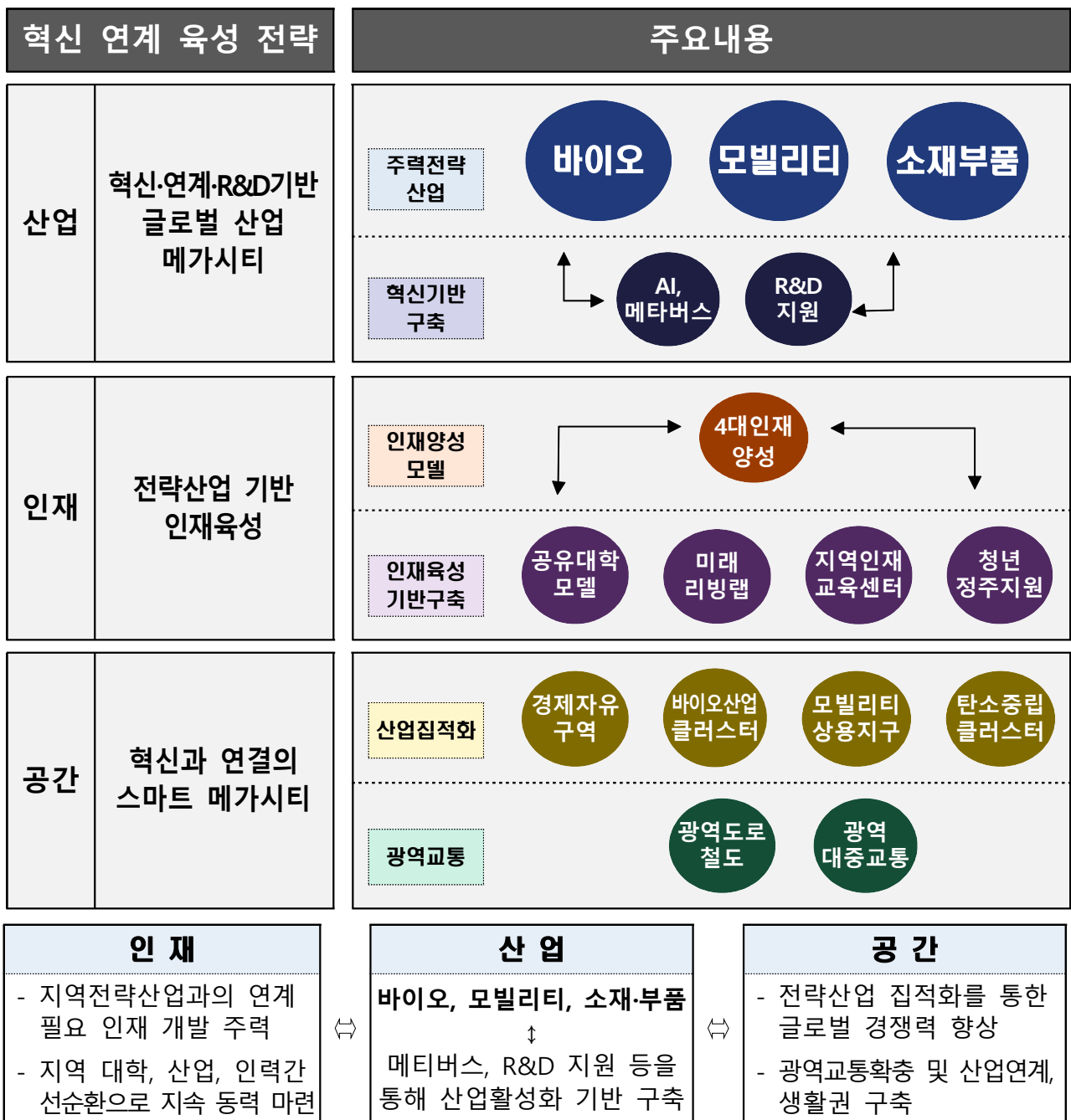

## □ 추진 개요

- (목표) 충청권 초광역과제로 선정\*된 '충청권 자율주행 모빌리티 상용화 지구 조성사업'의 사업 기획 등 추진 기반 마련 \* '20. 12월 전국 13건 선정
- (내용) '충청권 자율주행 상용화 지구 조성 시행계획 수립' 등 사업 기획(안) 마련

### <충청권 자율주행 모빌리티 상용화 지구 조성> 사업 개요

- (사업목적) 충청권을 연결하는 자율주행차 테스트베드 모델 마련 및 상용화 지원을 통한 수도권에 버금가는 충청권 메가시티로의 도약
- (사업내용) 충청권 자율주행 상용화 지구 지정 및 운영, 모빌리티 혁신 인프라 구축(C-ITS, 자율주행 전용도로, 미래형 복합환승센터 구축 등)
- (사 업 비) 3,592억원(국비 1,957억원, 지방비 1,274억원, 민간 362억원)

## □ 지금까지의 성과

- 초광역협력 프로젝트 발굴 및 기획지원 프로젝트 선정(균형위)·추진 : '20.12~ '21.6.
- 초광역협력 기반 마련을 위한 후속 시행계획 수립\* : '21.12.~'22.8.  
\* 충청권 자율주행 상용화 지구 조성 시행계획 수립 연구(67,159천원)
- 초광역협력 시범사업 추진\*(국비 20억원)(경제정책과)  
\* 차량제작 및 운영, 정밀지도 구축, 자율주행지원을 위한 C-ITS 고도화 지원 등

## □ 향후 계획

- 충청권 자율주행 상용화 지구 조성 시행계획 수립 연구 수행(~'22.8.)
- 안정적 사업 추진을 위한 국비 확보 등 지속적인 사업 실효성 확보 방안 마련

추진 과제	2021년		2022년		2023년		2024년	
	상반기	하반기	상반기	하반기	상반기	하반기	상반기	하반기
① 사업기획								
② 초광역협력프로젝트 사업 지원 및 추진								

## □ 추진 개요

- (추진배경) '21년 무료법률상담 만족도 조사 결과에 따라 시민의 법률서비스 만족도 제고를 위해 운영의 개선 및 다변화를 추진
- (추진방향) 상담방식 추가, 상담일정 확대, 예약방식 개선 등을 통해 시민들의 무료법률상담 서비스의 만족도 및 접근성 제고

### < 무료법률상담실 운영 개요 >

- ▶ (상담대상) 세종시에 주소 또는 거소를 두고 있는 모든 시민
- ▶ (상담방식) 사전 전화예약 후 30분간 대면상담 진행
- ▶ (운영현황) 매주 수요일(시청·조치원) 및 금요일(시청) 14:00~17:00

## □ 지금까지의 성과

- (상담방식 추가) 비대면(전화) 상담 시행 및 누리집 배너 홍보('22.6월)
  - 사생활 침해 우려 등 시민이 원하는 경우 비대면(전화)상담 진행

## □ 향후 계획

- (상담일정 확대) 추가 상담일정(11회) 지원 법률상담관 모집
  - 시청상담실: 주 2회(수, 금) 운영 → 주 3회(월, 수, 금) 운영 예정('22.10월)
- (예약방식 확대) 예약방식 확대를 위한 예약시스템 추가(대변인실 협의)
  - 실시간으로 예약현황을 확인하고 예약할 수 있도록 예약시스템 구축

추진 과제	2022년		2023년		2024년		2025년	
	상반기	하반기	상반기	하반기	상반기	하반기	상반기	하반기
① 상담방식 확대	■	■						
② 상담시간 연장 및 증회		■	■	■				
③ 예약방식 확대		■	■	■	■	■		

## □ 추진 방향

- 전국 대학생의 사이버보안 대응 역량 및 회복력 강화, 청년 인재 육성·발굴·지원을 위해 국내 최초 대학생 사이버보안 경진대회 개최  
※ 전국 대학생 및 참여기업 등 예상인원 약 1,000여명(대회 참가학생 100명 포함)

## □ 대회 개요

- 대회명 : 2022 HackTheon\* Sejong(전국 대학생 사이버보안 경진대회 및 컨퍼런스)  
\* Hacker(해커) + Pantheon(판테온) : 사이버보안 인재가 세종에 모이다(세계대회 고려 선정)
- 일정/장소 : '22 8. 11(목)~8. 12(금), 2일간 / 세종컨벤션센터(SCC) 국제회의장(2, 4층)
- 주최/주관 : 세종특별자치시 / 고려대학교(세종), 세종대학교
- 후원 : 국가정보원, 국가보안기술연구소, 한국인터넷진흥원 등  
※ 세종시가 정보보안평가“5년(‘16, ‘18, ‘19, ‘20, ‘21) 최우수 기관 선정”에 따른 결과

## □ 경진대회 및 부대행사

- (대회 1일차)
  - 대회 선포식(시장님 영상), 사이버보안 대회 개시(09:00~18:00)
  - 채용박람회(현장면접 등), 최신 사이버보안 기술 전시(차세대 보안솔루션 등)
- (대회 2일차)
  - 시상식 : 총 7점(대상 1, 최우수 2, 장려 4, 협의 후 결정)  
※ 참석대상 : 시장님, 시 의장, 의원, 대학총장, 연구소장 등
  - 사이버보안 컨퍼런스(신기술 동향, 정보보호 정책 발표 등)
  - 채용박람회, 최신 사이버보안 기술 전시(차세대 보안솔루션 등)(계속)

## □ 향후 계획

- 국가정보원(국가보안기술연구소) 등 참여기관 진행사항 협의(계속)
- 보도자료 배포, 대회 홍보 추진(옥외광고, 현수막, 전광판, 버스정류장 등)

- '23년부터 국정원·세종시 공동 개최 정례화 및 '세계 대학생 대회' 격상
- 연구기관·기업 채용 및 대학원 지원 시 서류심사 면제 등 인센티브 제공(양해각서)  
➡ 대통령 공약(78번), '10만 사이버보안 인재 양성 메카 도시' 선정

## 자치분권국

- 자치분권과
- 참여공동체과
- 회계과
- 세정과
- 세원관리과





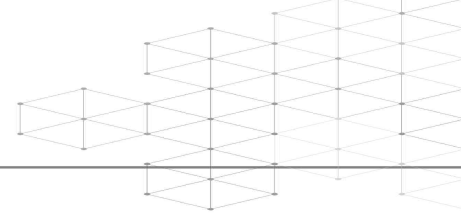

<b>I. 일반현황</b> (조직, 인력, 주요사업 예산집행현황)	87
<b>II. 상반기 실적 및 하반기 주요업무 추진계획</b>	91
■ <b>세종형 자치분권 실현</b> (자치분권과)	93
1. 세종형 자치모델 고도화	95
2. 시민과 함께하는 열린시정 구현	99
3. 인권보호 기반 마련 및 인권친화 문화 조성	101
4. 공정선거 추진 및 시민사회 활성화	102
5. 맞춤형 정보서비스 제공 및 시민 기록문화 확산	104
■ <b>시민 중심의 참여시정 실현</b> (참여공동체과)	107
1. 자치역량 제고를 위한 시민주권회의·주민자치회 운영	109
2. 민관협력을 통한 마을공동체 지원	111
3. 시민과 기업이 함께 성장하는 사회적경제	112
4. 주민자치시설 개선으로 주민 삶의 질 향상	113
■ <b>투명하고 효율적인 회계관리</b> (회계과)	115
1. 회계 투명성 및 회계처리 효율성 향상	117
2. 공정하고 합리적인 계약업무 추진	119
3. 공유재산의 효율적 관리를 통한 활용가치 증대	121
4. 스마트 청사 조성 및 사무공간 개선	123
■ <b>자주재원 확충 및 신뢰받는 세정 구현</b> (세정과)	125
1. 세종형 자치분권 실현을 위한 자주재원 확보	127
2. 취득세 신고납부 안내로 성실납세 유도	131
3. 신세원 발굴 및 지방소득세 성실신고 지원	133
4. 공정하고 정확한 재산세 부과	135
■ <b>세원관리 강화로 공정 세정 구현</b> (세원관리과)	137
1. 징수역량 강화를 통한 지방세 체납 징수 제고	139
2. 신뢰받는 세무조사 추진	142
3. 세외수입의 체계적 관리와 효율적 체납 징수	144
<b>III. 역점과제 및 주요현안</b>	147
1. 세외수입 신규세원 발굴기반 마련	149





## I. 일 반 현 황

### 1 조 직

### 2 인 력

### 3 주요사업 예산집행 현황



## 1 조 직 5과 21담당

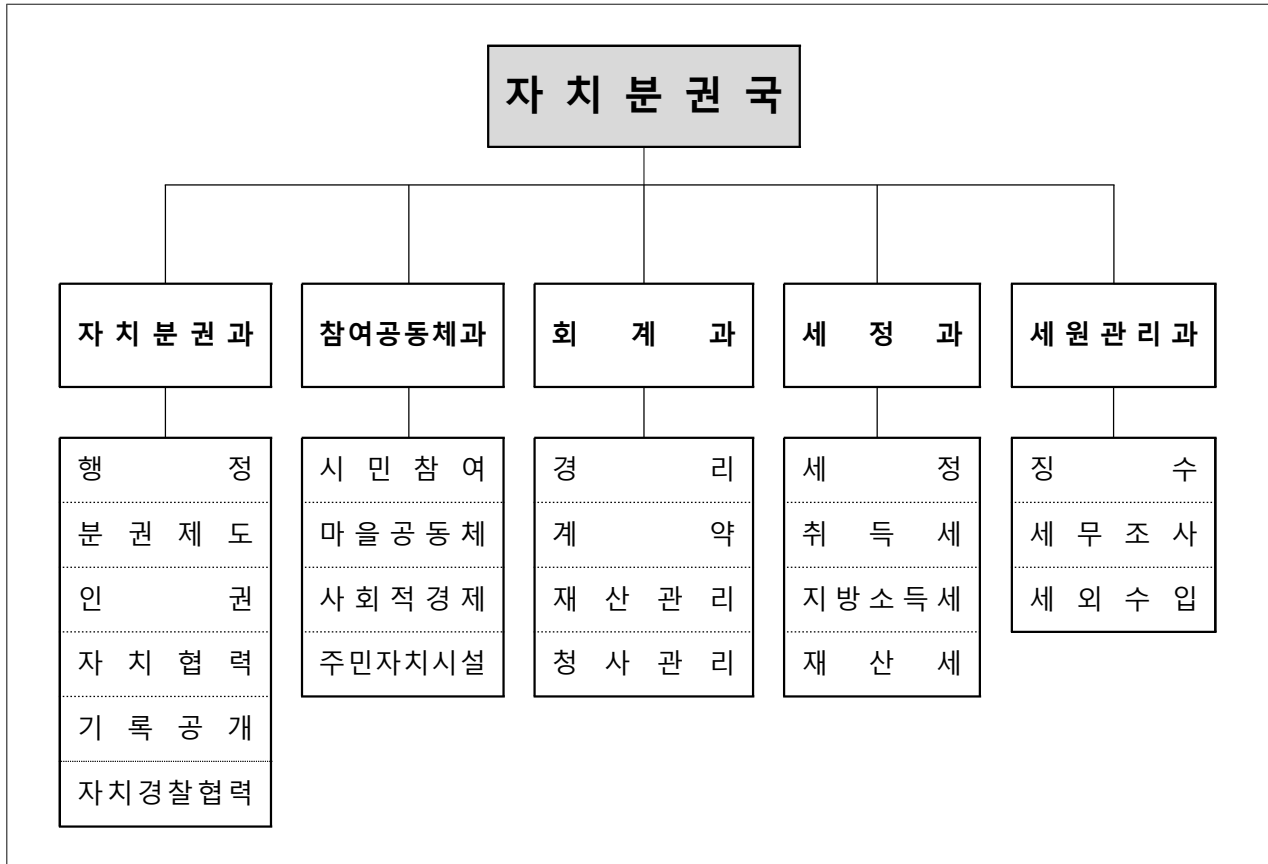

## 2 인 력 정원(현원)

구 분	합 계	일 반 직			
		3·4급	4급	5급	6급 이하
계	124(115)	1(1)	5(5)	21(21)	97(88)
자 치 분 권 과	27(25)	1(1)	1(1)	6(6)	19(17)
참 여 공 동 체 과	22(21)	-	1(1)	4(4)	17(16)
회 계 과	29(29)	-	1(1)	4(4)	24(24)
세 정 과	30(25)	-	1(1)	4(4)	25(20)
세 원 관 리 과	16(15)	-	1(1)	3(3)	12(11)

### 3 주요사업 예산집행 현황

[6월말 기준]

#### □ 총괄

(단위 : 백만원)

구분	'22년 예산액 (a)	이월예산 등 (b)	예산현액 (c)=(a+b)	집행액 (d)	잔액 (e)=(c-d)
계	127,190	662	127,852	59,268	68,584

#### □ 주요사업

(단위 : 백만원)

연번	사 업 명	소요예산			
		예산현액	집행액	잔액	비고
1	주요시정 역점시책관리	189	20	169	계속
2	신설동 주민센터(나성동) 운영	190	0	190	신규
3	기록정보관리	417	272	145	계속
4	자치경찰제 운영	290	102	188	계속
5	연서면 복합커뮤니티센터 건립사업	4,200	0	4,200	계속
6	청사진(청년사회적경제진출) 프로젝트	671	425	246	계속
7	사회적기업육성(일자리창출,세종)(일반,전문인력)	1,493	491	1,002	계속
8	마을기업 컨설팅 등 지원	380	160	220	계속
9	세종사회적경제공동체센터 운영	588	588	0	계속
10	회계결산 및 재정연감 작성	68	34	34	계속
11	물품관리	235	56	179	계속
12	공용차량	204	85	119	계속
13	공유재산 관리	2,037	1,971	66	계속
14	본관청사 관리	2,563	1,335	1,228	계속
15	조치원청사 관리	344	233	111	계속
16	임차청사 관리	1,273	670	603	계속
17	청사별관 증축사업	2,709	0	2,709	계속
18	본관 3층 사무공간 증축사업	1,790	155	1,635	계속
19	차세대 지방세정보시스템 구축	338	338	0	계속
20	지방세 연구기능 강화 출연금	87	87	0	계속
21	지방세 신고관리	205	134	71	계속
22	지방세 부과관리	109	28	81	계속
23	개별주택가격 공시사업(보조)	213	147	66	계속
24	재산세 부과관리	331	16	315	계속
25	지방세 체납액 징수	187	68	119	계속
26	세외수입 체납액 징수	125	68	57	계속



## Ⅱ. 상반기 실적 및 하반기 주요업무 추진계획

자  
분  
권  
과

**세종형 자치분권 실현**

참  
공  
동  
체  
과

**시민 중심의 참여시정 실현**

회  
계  
과

**투명하고 효율적인 회계관리**

세  
정  
과

**자주재원 확충 및 신뢰받는 세정 구현**

세  
관  
리  
과

**세원관리 강화로 공정 세정 구현**





# 세종형 자치분권 실현

- 1 세종형 자치모델 고도화
- 2 시민과 함께하는 열린시정 구현
- 3 인권보호 기반 마련 및 인권친화 문화 조성
- 4 공정선거 추진 및 시민사회 활성화
- 5 맞춤형 정보서비스 제공 및 시민 기록문화 확산





## 1-①

## 단층제 분권모델 마련을 위한 제도 개선

## □ 추진 방향

- '12년 市 출범 대비 인구·예산, 행정수요 증가에 따른 효율적인 조직 운영 및 세종형 자치분권 완성을 위한 자치권 강화 지향
  - ※ (인구) <sup>(12년)</sup>10만명 → <sup>(22년)</sup>38만명(3.8배 ↑) / (예산) <sup>(12년)</sup>3천억원 → <sup>(22년)</sup>2조2천억원(7배 ↑)
- 단층제 세종시 특성과 도시 성장에 걸맞은 읍면동 기능 재편 및 세종형 자치분권 모델 마련

## □ 지금까지 성과

- 지방자치법·시행령 전부개정('22.1.13. 시행)에 따른 자치법규 제·개정 등 후속조치 완료(총57개 / 조례 50, 규칙 5, 훈령 2)
- 세종형 자치분권 모델 마련을 위한 「공공서비스 전달체계」 연구 실시
  - 현행 책임읍동제 운영 실태 및 성과 분석을 통한 개선방안 마련을 위한 연구용역 추진(한국지방행정연구원, 3월~7월)
    - ※ 착수보고(4.6) 중간보고(~6월), 최종보고 (~7월)
  - 책임읍동제 성과분석을 위한 읍면동장 인터뷰(10개 읍면동 / 4월) 및 시민·직원 대상 만족도 조사(400부 / 4~5월) 실시
- 지방이양 발굴 사무 및 자치분권 사전협의 과제 의견 수렴(행안부, 수시)

## □ 향후 추진계획

- 단층제 특수성 및 연구용역 결과를 반영한 책임읍동제 개선방안 마련
- 행·재정 및 교육 특례 반영, 주민참여제도 강화 등 고도의 자치권 보장을 위한 세종시법 개정

## □ 추진 방향

- 시정 4기 정책 방향 및 정부의 지역균형발전 비전 등을 반영하여 세종형 자치 선도도시 육성 추진
- 실질적인 주민자치 실현 및 주민 체감 극대화를 위한 현장감 있는 신규 과제 발굴 추진

## □ 지금까지 성과

- '시민주권 특별자치시 세종' 5대분야 12개 과제\* 추진 완료에 따른 성과 브리핑('22.2.17.)

\* 숲 읍면동 주민자치회 설치 완료, 자치분권특별회계 운영 등

- '시민주권 특별자치시 세종' 성과 평가 및 발전방향 모색을 위한 연구 실시
  - (성과평가) 5대분야 12개 과제 추진성과 및 개선사항 분석
  - (정책 고도화) 실질적인 주민자치 완성을 위한 정책 고도화 방안 제시
    - ※ 대전세종연구원 정책연구 과제('22.3월~6월)

- 주민참여 활성화 및 주민자치 완성을 위한 위원회 운영
  - (세종-제주 특위) 세종-제주 특위 온라인 세미나 개최(1.27.), 제5기 세종-제주 특위 구성('22.2.10./16명), 분권위와 세종분과 실무간담회(2.22.)
  - (자치분권분과) 시민주권회의 자치분권분과 운영(1월~6월, 6회) 및 감동과제 추진 소위원회 구성·운영(3월~6월, 4회)

## □ 향후 추진계획

- (신규 과제 발굴·추진) 마을계획사업 고도화, 마을분쟁조정기구 설치, 마을입법지원, 주민자치회 내실화 등 주민 체감 및 효능감이 높은 신규 과제 발굴 추진

## □ 추진 방향

- 우리시 특례\*에 따른 자치경찰의 효율적인 운영을 위한 제도 개선과 세종형 자치경찰제 정착을 위한 협력 강화

\* 「경찰법」 제36조 세종시 특례 : 위원 전원 비상임, 사무기구 미설치(세종경찰청 수행)

## □ 지금까지 성과

- 자치경찰제 효율적 운영을 위한 제도 개선
  - 위원 상임화(위원장 및 위원 1명) 및 사무기구 설치를 위한 「경찰법」 개정안(제36조 세종시 특례조항 삭제) 발의('22.2.14, 강준현의원 등 10인)
- 민-관-경 자치경찰 협력 체계 구축
  - 정책 조정 및 협업을 위한 실무협의회 운영 지원(1~6월, 6회)
  - 시민 중심 네트워크 '으뜸마루'\* 운영 지원(1차 회의, 5.12)

\* 자치경찰사무 관련 시민단체(자율방범대 등 16개 단체)로 구성 → 치안의제 발굴 및 해결방안 모색
- 자치경찰사무의 안정적 수행을 위한 행·재정 지원
  - 자치경찰사무 담당 경찰관 후생복지 포인트 지원(6천7백만원, 280명)
  - 자치경찰제 이해도 제고 교육(5.25.) 및 '23년도 예산편성 설명회 개최(5.30.)

## □ 향후 추진계획

- 「경찰법」 개정 예상에 따른 사무기구 설치 등 후속 조치 추진(하반기)
- 실무협의회 활성화를 통한 市-警 협력 강화(계속)
- 안정적인 자치경찰제 운영을 위한 노력(계속)
  - 지방행정-치안행정 연계·협력 우수 시책 발굴 및 추진 등 지원

## 참고

## 세종자치경찰위원회 현황

### □ 위원회 개요

- (지위) 시장 소속 합의제 행정기관, 독립적으로 자치경찰사무 지휘·감독\*  
\* 위원장 및 위원은 비상임이며, 별도 사무국 없이 세종경찰청에서 사무 처리
- (구성) 7명(위원장 김상봉) / (임기) 21.5.28.~24.5.27.(3년, 연임 불가)
- (사무) 자치경찰사무에 대한 목표·시책 수립, 인사·예산·장비, 감사, 감찰·징계요구, 협의·조정, 중요 사건·사고 및 현안의 점검 등
- (공간) 세종시 한누리대로 1978, CJ소담프라자 4층(세종경찰청 건물)

#### < 위원회 위원 명단 >

추천기관	성명(생년)	현 직위	주요경력
시장	김상봉(67년)	· 고려대 정부행정학부 교수	· 한국도시행정학회 회장
국가경찰위	곽영길(68년)	· 충남도립대 경찰행정학과 교수	· 세종경찰청 인권위원장
교육감	정승욱(70년)	· 합동법률사무소 승률 변호사	· 前 세종시 감사위원회 위원
시의회	이용숙(79년)	· 유앤아이 파트너 변호사	· 중기부 법무지원단 위원
	김영길(57년)	· 前 KAIST 리더쉽 센터장	· 前 정보통신부 사무관 명퇴
위원추천위	임선호(58년)	· 前 대전청 교통안전 계장	· 前 대전 중부서 경비교통과장
	조운성(75년)	· 조운성 법률사무소 변호사	· 세종시 행정심판위원회 위원

### □ 사무처리부서

- (조직) 市 자치분권과 (1담당)\* ↔ 警 생활안전교통과(2팀)\*\*

\* 자치경찰 사무 협력 및 지원 부서 / \*\* 자치경찰 사무 처리 총괄 부서

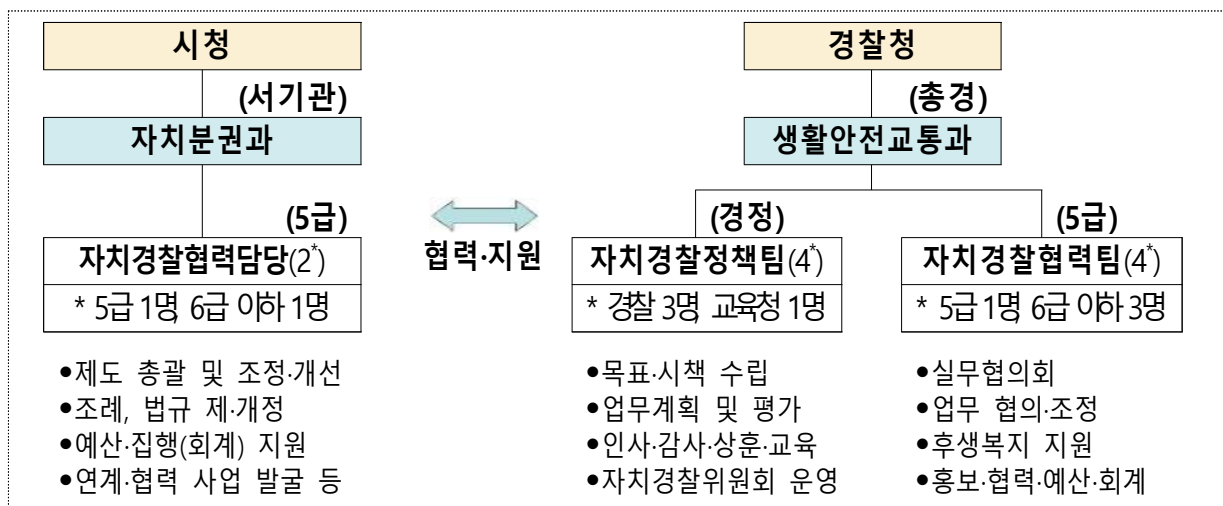

## 2-①

## 시민참여 활성화 및 읍면동과 소통·협력 강화

## □ 추진 방향

- '사회적 거리두기' 조치 해제에 따른 시민참여 활성화 추진
  - 시민과의 대화 및 읍면동과의 소통·협력을 통한 시정 참여기반 확대

## □ 지금까지 성과

- 읍·면·동 시민 및 직능사회단체와의 다양한 간담회 개최
  - 코로나19 여건을 반영한 온라인 시민과의 대화 도입('20.~)
    - \* 온라인 대화 12회(Zoom·市 공식 유튜브 활용, 시민 참여 범위 확장)
- '22년 읍면동 종합평가 기본계획 수립 및 시행
  - 22개 읍면동 / 총 19개 지표 / 연 1회 평가('22.11.10. 기준 예정)
- 시민대상자 예우를 위한 「세종시민 명예의 전당」 조성(6월)
  - 시청 1층 시민주역들의 전시·예우 공간 조성(약 가로 8m×세로 3m 규모)
- 시정 현안 공유와 현장 중심 행정을 위한 읍면동장 회의 개최(4회)

## □ 향후 추진계획

- 민선4기 시정 방향에 맞춘 시민과의 소통 추진
  - 읍면동과의 공감행정을 구현하고 온·오프라인 시민과의 대화 등 다양한 채널을 통한 시민참여 활성화
- 「세종시민 명예의 전당」을 통해 사회공헌문화 지속 확산
- 최적화된 읍면동 평가를 통한 공정한 평가로 읍면동 행정역량 강화

## □ 추진 방향

- 도시개발 단계에 맞춘 행정구역 정비로 원활한 행정서비스 제고

## □ 지금까지 성과

- 예정지역 5개 생활권(세종·누리·한별·용호·다솜리)의 동 전환 추진

### <주요 내용>

- 연기면 세종리·누리리·한별리, 연동면 다솜리·용호리를 폐지하고 세종동, 누리동, 한별동, 다솜동, 용호동을 설치함(법정동)
- 세종동은 새롬동에서, 누리동·한별동은 해밀동에서, 다솜동·용호동은 반곡동에서 각각 관할함(행정동)
- 예정지역 하천구역을 인접 행정동에서 관리토록 하천·천변 관할구역을 조정함

- 행안부 승인('21.12.) 및 행정구역 조례 개정계획 수립('22.1.)
- 입법예고 및 관계부서 협의, 제74회 임시회 의결 및 공포('22.4.)
- 행정구역 개정 조례(3종) 시행 예정('22.7.1.)
- \* 세종특별자치시 읍·면·동 및 리의 명칭과 구역에 관한 조례 등

➡ 예정지역 내 5개 생활권(23개) 법정동 전환 완료

## □ 향후 추진계획

- 어진동 및 나성동(행정동) 개칭 추진

- 어진동 복검 입주기관 이전 및 나성동 복검 준공('22.말 예정) 등을 고려하여 개칭시기 검토('22.下)
- 개칭 전 행정구역 조례 개정, 정원 등 관계부서 협의
- 주민센터 시설보강 등 사전준비(사업비 : 시설비 1억1천, 자산취득비 8천)



## □ 추진 방향

- 실질적 인권보호를 위한 제도기반 마련
- 인권행정 수요 충족 및 인권문화 확산활동 전개

## □ 지금까지 성과

- 2022년 인권보장 및 증진 시행계획 수립
  - 교통약자 이동편의 증진, 인권교육 강화, 인권보호관 제도 운영 등 36개 시행과제 수립·시행
- 인권감수성 증진을 위한 인권스타그램 제작·배포
  - 인권침해 사례, 차별적 언어사용 등의 내용을 쉽고 친근한 메시지로 시각화 하여 월1회 내부행정시스템 게시('22.5월~)
- 수요자 중심의 맞춤형 인권교육(직원 대상)
  - 인권의 이해 및 인권행정 역량강화를 위한 사례교육('22.3월)

## □ 향후 추진계획

- 인권침해 조사 및 구제를 위한 제도기반 마련
  - 인권관련 자치법규 제·개정 등을 통해 인권침해 및 차별 등에 대한 상담 및 조사, 권고 및 점검 등의 기능 수행
- 한국전쟁 전·후 민간인 집단희생 사건 구술채록 사업
  - 연기군 보도연맹관련 집단희생사건 피해자 및 유족, 참고인 등 질문지 작성, 녹취록, 영상 및 사진 등 기록물 제작
- 수요자 중심의 맞춤형 인권교육(시민 대상)
  - 인권문화 확산을 위한 토크콘서트, 강연 등

## 4-①

## 공명선거 추진체계 구축 및 법정 선거사무 추진

## □ 추진 방향

- 원활한 선거사무 추진을 위한 공명선거 추진체계 구축
- 유관기관(선관위, 행안부 등)과의 긴밀한 협조체계 구축으로 차질 없는 시기별 법정선거사무 추진

## □ 지금까지 성과

- 양대선거 대비 공명선거 추진체계 구축
  - 공명선거추진단\* 및 공명선거지원 TF팀\*\* 구성 및 운영(1.17.~6.1.)
    - \* 추진단장(자치분권국장), 6팀(총괄, 전산관리, 선거지원, 안전의료, 홍보, 공명선거)
    - \*\* 1팀 5명 구성, 선거일 투·개표 지원 및 상황관리 등
- 제8회 전국동시지방선거 대비 시의회의원 지역선거구 획정
  - 지역구시의원 정수를 기존 16명에서 18명으로 확대하는 내용의 「세종시법」 제19조(공직선거 특례) 개정(4.15.)
  - 선거구획정위원회 구성 및 운영('21.11.19.~'22.4.18. / 총 6회 회의)
  - 「세종특별자치시의회의원 지역선거구 등에 관한 조례」 일부개정(4.26.)
- 양대선거 시기별 법정선거사무 추진
  - 거소·선상투표신고 접수 및 신고인명부 작성 : 제20대 대선(2.9.~2.13. / 거소 530명, 선상 22명), 제8회 지선(5.10.~5.14. / 거소 395명)
  - 선거인명부 작성 및 확정 : 제20대 대선 288,866명(작성기준일 2.9.), 제8회 지선 292,259명(작성기준일 5.10.)

## □ 향후 추진계획

- 선거사무 후속조치 및 지방자치단체 업무추진 관련 「공직선거법」 유의사항\* 안내(~12월)
  - \* 기부행위 상시제한, 홍보물 발행행위 분기별 1종 1회 제한 등

## 4-②

## 민간단체 활성화를 통한 민·관 협치 강화

### □ 추진 방향

- 법정단체 등 유관단체 보조금 지도·관리 철저히 보조금 지원사업 내실화
- 비영리민간단체 공익활동 지원 시범사업을 통해 관내 민간단체의 활동역량 강화 및 시민사회 활성화 유도

< 비영리민간단체 분야별 등록현황('22.5월기준) >

(단위 : 개소)

구 분	합 계	복지	여성아동	환경	세종발전	문화	시민의식	안전	기타
단체 수	35	7	6	5	5	5	2	2	3

### □ 지금까지 성과

- 2022년 유관단체 지방보조금 집행·관리계획 수립(1월)
  - 분기별 보조금 집행계획 및 '22년 세종시 지방보조금 운영기준 안내
  - 집행계획에 따른 법정단체 운영비(상·하반기) 및 사업비 교부(상반기)
- 2022년 비영리민간단체 공익활동 지원 시범사업 추진계획 수립(4월)
  - 4개 사업유형(공동체 활동, 시민참여 증진, 행정수도 완성, 환경보호) / 단체별 1개 사업에 5백만원 내외 지원(자부담 10% 이상)
- 2022년 비영리민간단체 공익활동 지원 시범사업 공모 실시(5.16. ~ 6.3.)
  - 공모결과 7개 사업(단체) 신청, 사업별 평균 550만원 소요
- 2022년 상반기 유관단체 보조금 집행 점검 실시(6월 말)

### □ 향후 추진계획

- 공익사업선정위원회 개최 및 대상사업 선정(7월)
- 공익활동 지원 대상사업 사업추진 및 사업보고서 제출(~12월)
- 보조금 집행 종합평가 및 사업비 정산(~'23.2월)

**5****맞춤형 정보서비스 제공 및 시민 기록문화 확산****5-①****공공 기록의 안전한 보존 및 효율적 활용기반 강화**☐ **추진 방향**

- 시정 기록의 안전하고 체계적인 생산·보존과 효율적 활용기반 구축

☐ **지금까지 성과**

- 부서·업무·행정정보시스템에 따른 기록관리 기준 작성·운영
- 중요기록물(보존가치 높은 종이기록물) DB구축 및 공개재분류(약 2억원/40만면)

☐ **향후 추진계획**

- 기록물의 생산·이관·보존·폐기 등 생애주기별 기록관리 업무 추진
  - 단위과제 정비, 전자·비전자 이관(6~8월), 생산현황관리(8월), 평가·폐기(11월)

**5-②****시민 중심의 맞춤형 정보 서비스 제공**☐ **추진 방향**

- 시민의 알권리 보장 및 시정 참여 확대를 위한 능동적·선제적 정보공개

☐ **지금까지 성과**

- 시민 실생활과 밀접하고 유용한 정보의 사전적 제공
  - 원문정보 공개 : 3,435건 중 2,152건 공개(62.6%) ※ 지자체평균 57.7%
  - 관심 주제별 맞춤형 사전정보 공표 : 587건
- 공정한 정보공개제도 운영을 통한 시정에 대한 신뢰성 확보
  - 행정정보공개 청구 처리 : 918건 중 882건 공개(96.0%) ※ 월평균 183건

☐ **향후 추진계획**

- 신속·정확한 정보공개업무 처리를 위한 공무원 역량강화 교육(10월)
- 정보공개 종합평가(9~11월) 준비 : 원문정보 및 사전정보 공표 목록 재정비 등

### □ 추진 방향

- 주민의 자발적 참여와 활동으로 생산된 주민기록의 체계적 보존·관리
- 민간기록의 중요성 전파와 주민의 기록자치 의식 함양, 기록을 매개로 한 주민자치 활성화에 기여

### □ 지금까지 성과

- 주민자치 및 마을활동 기록물 수집, 분류, 구조화(788점, 17개 지역)
  - 지역·활동·생산유형에 따른 수집기록물 분류 및 통합 보존·관리
- 「'22년 찾아가는 주민자치 기록관리 교육」 추진
  - 읍·면·동 주민자치회 대상 주민자치 기록관리 방문 교육
- 마을기록문화관 주민해설사(자원봉사) 모집·운영(상시)
  - 관람객 응대 및 전시해설을 위한 주민해설사 모집·운영(2명/25회)

### □ 향후 추진계획

- 주민자치 기록물의 체계적 생산·수집·보존·관리·활용
  - 주민자치 기록의 집중 수집과 마을 역사 기록 기증 캠페인 추진
  - 주민자치회 활동 기록 시 누리집 실시간 공개·열람 지원
- 기록자치 역량강화 주민 기록교육 프로그램 운영(~11월/주민자치회)
- 지역의 기억과 기록을 발굴할 주민 기록활동가 양성, 마을기록화 추진
- 주민자치 현장과 지속적인 소통·협업 및 기관 홍보 강화
  - 주민자치 기록활동 지원, 방문견학 유도, 주민 간 소통 공간 제공·홍보



# 시민 중심의 참여시정 실현

- 1 자치역량 제고를 위한 시민주권회의·주민자치회 운영
- 2 민관협력을 통한 마을공동체 지원
- 3 시민과 기업이 함께 성장하는 사회적경제
- 4 주민자치시설 개선으로 주민 삶의 질 향상







# 1 자치역량 제고를 위한 시민주권회의·주민자치회 운영

## 1-①

## 시정4기에 맞는 시민주권회의 운영

### □ 추진 방향

- 시정4기 공약 추진에 시민 의견을 적극 수렴하여 반영될 수 있도록 운영 개편(행정효율 향상, 시정4기 공약 반영 등)

### □ 지금까지 성과

- 청년분과위 신설\* 등 분과위원회 확대(11개 → 12개 분과)(2월~)
  - \* 25명(청년층 위주) / 청년정책 현안사업 발굴, 조정·협력사항 자문
- 제2기 '22년 시민주권회의\* 운영(총 75회, 194개 안건 논의)(~6월)
  - (회의체별) (기획운영위) 6회, 16건 (분과위) 66회, 175건 (감동특위) 3회, 3건
  - (안건제안자) 시 79% 위원 21% / (안건성격) 보고안건 65% 논의안건 35%
  - \* 273명(위촉직 263(시민172, 전문가74, 시의원17), 임명직 10(실국장) / '21.1.28~'23.1.27(2년))
- '21년도 시민참여 실행과제(53개) 성과평가(1월) 및 '22년 시행계획 추진(4월~)

### □ 향후 추진계획

- 시정4기 출범에 따른 “시민주권회의 개편 운영” 추진
  - 2기 시민주권회의 위원 임기만료일(23.1.27)을 감안 이후 구성·운영방향 등 수립
- 시민주권회의 전체회의 개최(8~9월중)
  - 분과위별 활동성과 공유, 시정4기 시민주권회의 개편 방향, 시민참여 토론회 등
- 회의 운영상 나타난 미비점 개선을 위한 「시민참여 기본 조례」 개정(8월)
  - 위촉제한·해촉사유 신설, 회의체계 명문화, 위원장 역할 명확화 등

## □ 추진 방향

- 국정과제\*에 맞추어 지역사회의 문제를 주민 스스로 해결해 나갈 수 있도록 지원

\* 「주민자치위원회 및 주민자치회의 개선」: 주민자치회를 자율적인 순수 민간활동으로 전환하고, 읍면동 수준에서 풀뿌리자치 모델 도입 검토

- '21.3월 주민자치회 전환완료 후 나타난 제도의 미비점을 개선·보완

## □ 지금까지 성과

- 주민자치센터 프로그램 운영·관리 민간위탁 시범사업 실시(2개소)
  - 새롬·다정동 주민자치회, '22.1월~'23.12월(2년) / 각 9천4백만원\*

\* 운영비(7,920만원), 사업비(발표대회 행사 350만원), 인건비(1,100만원)

- 주민자치회 신규(2개소) 및 제2기 주민자치회 구성(6개소) 완료('22.1월)

※ (누적 현황) ('13)1개소→('19)4개소→('20)14개소→('21)20개소(전환 완료)→('22)22개소

- 주민자치회 제도보완을 위한 조례 개정 추진('22.4.20.)

- 위원자격 확대, 개의규정 정비(과반수 출석→ 1/3이상 출석), 연속성 확보(직전위원 최소20% 연임 보장), 간사 수당지원 근거 마련 등

## □ 향후 추진계획

- 22개 읍·면·동 주민총회 개최(~8월중)

- 주민자치박람회 관련 업무 추진

- (세종) '22.10월초, 중앙공원 / (전국) '22.10월말, 대전(예정)

- 읍·동 주민자치회 간사수당 지원계획 수립

- 시와 주민자치회가 1:1(이상) 매칭

※ 이·통장 수당 기준 / 회의록, 사업계획서 작성 등 업무 전반 역할 담당

- 주민자치회 위원 참석수당 인상 계획 수립

- 타 위원회와의 형평성 고려하여 참석수당 인상(기존2만원→조정3~4만원)

## □ 추진 방향

- 마을 자생공동체 활성화·자립화 지원 및 중앙부처 공모사업 추진

## □ 지금까지 성과

- '22년 마을공동체 육성지원사업 추진(2억원)
  - 41개 자생공동체 발굴 및 활동지원, 제도개선(활동비 인정 유인체계마련 등)
- 중앙부처 공모사업 추진을 통한 다양한 형태의 공동체 육성·활성화
  - 주민참여형 돌봄조합 모델화(복지부, 4개소), 지역시설 활성화(행안부, 첫마을방송곡), 청년공동체 활성화(행안부, 4개소) 등
  - 조치원읍 평리 「마을관리소」 조성 완료(5월) 및 본격 운영(6월)
- 마을계획사업 확대\* 및 시민교육 운영 통한 자치역량 강화
  - 학생참여 마을계획과정 확대\*\* 및 마을계획단 - 공동체 간 연계\*\*\*
  - \* ('21) 46건, 약 8억7천만원 → ('22) 82건, 13억원
  - \*\* ('21) 10개교, 122명 → ('22) 10개교, 325명 / \*\*\* 지역공동체 단위의 마을계획단 참여(3개 공동체)
  - 주민자치회과정(172명), 마을계획과정(930명), 마을활동가 양성과정(29명) 참여

## □ 향후 추진계획

- 시정 4기 마을공동체 지원사업 및 마을계획사업 개선방안 수립(하반기)
- <sup>가칭</sup>마을공동체협의회 구성, 공동체 자생 네트워크 강화 지원(하반기)
- 주민어울림사업 확대(하반기), 마을공동체 포럼(10월) 및 공동체 한마당행사 개최(11월)
- 주민참여형 돌봄조합 등 돌봄공동체 육성을 통한 마을돌봄 활성화(하반기)

## □ 추진 방향

- 중앙부처 매칭사업과 사회적경제공동체센터 중심으로 지속적인 사회적경제기업 육성

## □ 지금까지 성과

- 신규 사회적경제 기업 발굴 및 재정지원(중앙부처 매칭사업)
  - (기업 발굴) 사회적기업(3개소), 마을기업(9개소), 협동조합(7개소)
  - (재정 지원) 사회적기업(30개소, 6억원), 마을기업(9개소, 2억원), 청사진 프로젝트(청년 50명, 기업 32개소), 청년활동가 양성(청년 9명, 기업 9개소), 지역특화사업(5개소)
- 기업의 성장 단계(준비기→도입기→성장기→성숙기)에 맞는 역량 강화 지원
  - 수요 맞춤형 컨설팅 지원(9개소), 현장수요기반 기획 사업(4개소), 상세페이지 제작 지원(19개소), 사회적경제 역량 진단 지표 개발 추진
- 온라인 플랫폼에 기반한 판로지원 확대 및 공공구매 활성화
  - 우선구매(29%, 29억원), 기획전(1회), 매칭상담회(1회 / 84개 부서, 25개 기업 참여)
- 공공기관 협력체계 구축 및 시민 소통 네트워크 활성화 추진
  - 사회적경제 아카데미(1차, 19명), 민관정책협의회(1회), 기업 간담회(2회)

## □ 향후 추진계획

- 제3차 '사회적경제 청년활동가 양성' 근로계약 체결(7.1)
- '22년 제2차 (예비)사회적기업 지정 및 재정 지원 심사(9월 예정)
- 기업 역량강화 지원 및 보조금 교부 등 재정지원 지속(연중)
- 부서별 사회적경제 공공구매 구매 독려(목표 3.0%)
- 사회적경제 공동브랜드 '따사누리' 오픈(7.1~) 및 기획전 운영
- 사회적경제 한마당 및 사회적가치 페스티벌 개최(9.23 ~ 9.24 예정)

## □ 추진 방향

- 면 복컴(5개)\* 건립 계획 및 주민공동이용시설\*\* 관리·운영

\* (추진현황) (부강·장군·연서·소정) 부지물색 / (금남) 설계 중

※ 업무구분: 부지선정, 토지매입, 기본계획수립(참여공동체과) / 설계, 공사(공공건설사업소)

\*\* (추진 근거) 「세종특별자치시 주민공동이용시설 설치 등에 대한 지원 조례」

(‘22년 현황) 마을회관 24건, 경로당 6건 보수 및 증축 / 약 6억원

※ 10개 읍·면지역 총 356개 마을회관, 경로당 관리·운영 중

- 시민의 소통과 교류의 거점공간 운영 및 행복생활권 구현

## □ 지금까지 성과

- 민·관 협의를 통한 복컴 건립 추진 및 복컴 관리운영 개선

- 금남면 복컴 시설계획(안) 수립 및 복컴 추가 부지(용포리 122-2) 매입
- 동지역(15개소) 주차장 유료화(‘21.10월), 조치원읍 복컴 준공(‘22.3월)
- 복컴 주차장 유료화(‘21.10월), 방역조치 해제에 따른 운영 정상화(‘22.4월)

- 주민의 소통과 생활편의 향상을 위한 마을회관, 경로당 보수사업 추진

- 마을회관 17건, 경로당 5건(7,400만원) 보수사업 완료

## □ 향후 추진계획

- 복컴 개청준비, 신규 인수 및 면지역 복컴 건립 추진

- 어진동 복컴 시설배치 등 공간계획 수립(7월), 나성동 복컴 준공·인수(12월)
- 면지역 복컴 건립을 위한 부지 선정 및 매입 협의
- ※ (연서) 부지 선정 / (부강) 부지(1필지) 매입 / (장군) 우체국 이전 관련 협의

- 주민생활 편의 제고를 위한 공동이용시설 개선 및 보수사업 추진

- 마을회관 7건, 경로당 1건, 공동주택 매입 1건
- (구)연기어린이집(2억원), 연기면복지회관(1억원) 리모델링 사업 추진
- 공동이용시설 노후 및 재난시 연중 보수사업 추진, 주민 불편사항 해결



# 투명하고 효율적인 회계관리

- 1 회계 투명성 및 회계처리 효율성 향상
- 2 공정하고 합리적인 계약업무 추진
- 3 공유재산의 효율적 관리를 통한 활용가치 증대
- 4 스마트 청사 조성 및 사무공간 개선





# 1 회계 투명성 및 회계처리 효율성 향상

## 1-①

## 알기 쉽고 유용한 맞춤형 통합결산 추진

### □ 추진 방향

- 2021년 회계연도 결산 및 재정 운영성과의 체계적 분석을 통해 재정 건전성을 제고하고 책임 있는 회계행정 구현

### □ 지금까지 성과

- 재정·회계 운영 환류를 위한 「'21회계연도 통합결산」 실시
  - 32개 회계(일반회계, 특별회계 - 공기업 3·기타 14, 기금 14)

< 2021회계연도 세입·세출 결산 총괄 >

(단위: 천원)

회계별	세입결산액 (㉑)	세출결산액 (㉒)	결산잉여금(㉑-㉒)			
			소계	이월금	보조금 실제반납금	순세계 잉여금
합 계	2,496,571,300	2,083,398,680	413,172,620	182,514,989	7,427,700	223,229,932
일반	1,939,303,393	1,583,745,145	355,558,249	157,300,684	6,852,933	191,404,632
공기업특별	224,205,647	183,855,896	40,349,751	17,230,257	0	23,119,494
기타특별	333,062,260	315,797,639	17,264,621	7,984,048	574,767	8,705,806

< 결 산 일 정 >

회계연도 종료 및 출납폐쇄 (‘21.12.31한)	⇒	세입금 정수마감 (‘22.1.20한)	⇒	통합결산서 작성 및 시장보고 (‘22.3.20한)	⇒	결산검사 실시 (‘22.4월중)	⇒	‘21회계연도 결산 의회 승인 (‘22.1차 정례회)	⇒	결산승인보고, 시민 공개 (승인 후 5일 내)
-----------------------------------	---	----------------------------	---	-----------------------------------	---	----------------------	---	-------------------------------------	---	---------------------------------

### □ 향후 추진계획

- 시의회 결산 의결(제1차 정례회)
- 그림·도표 등을 활용한 「시민이 알기 쉬운 결산서」 온라인 공개(10월 중)

**1-㉔****회계실무 교육 등을 통한 직무역량 강화 지원****□ 추진 방향**

- 회계업무 처리능력 향상 및 회계 행정의 책임성 강화

**□ 지금까지 성과**

- 지방재정시스템 전산 교육 및 회계실무자료 공유로 전문성 제고
  - '21회계연도 결산실무 교육 실시('22.1.14 / 120명)
  - '회계실무방'(서울행정)에 개정된 회계 훈령, 지침 등 공유

**□ 향후 추진계획**

- 지출 처리절차 표준화를 위한 하반기 「회계실무교육」 실시(10월 중)

**1-㉕****효율적인 일반회계 자금운용으로 수익 극대화****□ 추진 방향**

- 일반회계 세입·세출 자금의 흐름 분석과 전망을 바탕으로 자금을 효율적으로 운용하여 수익 극대화

**□ 지금까지 성과**

- 계획적인 재정운용으로 자금집행 효율성 증대
    - 일반회계 세출예산 자금 배정계획 수립(1월)
    - 5억원 이상 예산집행 시 사전 협의로 자금 수급의 안정성 확보
  - 자금 수익 극대화 도모
    - 일반회계 유휴자금을 비교적 높은 금리\*의 예금으로 예치(월1회)
- \* 금리('22.6월말 현재) : MMDA 1.55% / 공공예금 0.8% / 정기예금(3~6개월미만) 1.98%

**□ 향후 추진계획**

- 자금 소요 분석으로 공공예금 이자수입 목표액\* 달성
  - \* '22년도 공공예금 이자수입 목표액(예산액) : 약 19억원(6월말 기준, 약 11억원 수납)

## 2 공정하고 합리적인 계약업무 추진

### 2-① 지역업체를 보호하고 효율적인 계약업무 추진

#### □ 추진 방향

- 지역업체의 공공발주 참여 확대 및 경쟁력 향상을 지원하는 시책을 발굴하여, 지역경제 활성화에 도움이 되는 계약업무 추진
- 관내업체와의 계약을 제고 및 지역업체 우선구매 공감대 형성

#### □ 지금까지 성과

- 관내업체 계약 체결률 56.2%(761억/1,356억)
  - 지역제한 입찰 가능 금액\* 이하의 모든 계약 발주 시 지역업체 우선 계약
  - \* 종합공사 100억, 전문공사 10억, 용역·물품 5억(추정가격)
  - 지역 내 면허 보유업체나 물품 생산업체가 없는 경우 지역제한 해제
- 지역업체의 관급공사 참여 확대를 위한 수의계약 배분제 운영(42건)
- 입찰 참여 시 지역업체에 불합리한 제도 개선 추진
- 관내업체와 의무적인 공동도급 공사계약방식 발주 유도
  - 주계약자 공동도급(9건/약 102억원), 지역의무 공동도급(2건/30억원)

#### □ 향후 추진계획

- 「세종특별자치시 일반용역 적격심사 세부기준」 일부개정(7월)
  - 행정안전부 협의 및 관련부서 검토(규제심사, 부패영향평가 등)
- 공사·용역·물품 분야별 1인 수의계약 낙찰률 기준 마련(9월)

## 2-②

## 민간자본 보조사업 계약대행 추진

### ☐ 추진 방향

- 보조사업자들의 계약사무 경험부족 등에 따른 업무부담을 해소하고, 정확·신속한 계약업무를 추진하여 신뢰받는 계약행정 구현

### ☐ 지금까지 성과

- 민간보조사업자가 추진하는 사업 중 추정가격 2천만원 이상의 공사·용역·물품구매에 대해 입찰대행 시행\*('22. 4. 11. ~) \* 1건, 5,600만원

### ☐ 향후 추진계획

- 민간보조사업 입찰 대행 서비스 독려 및 지속 추진

## 2-③

## 효율적이고 체계적인 물품 및 공용차량 관리

### ☐ 추진 방향

- 전자태그(RFID) 기반 정밀한 물품관리 및 효율적 공용차량 관리

### ☐ 지금까지 성과

- 2022년 市 보유물품에 대한 정기재물조사
  - (기간) 6. 1. ~ 10. 31. / (내용) 보유물품 현행화 및 물품대장과 대조조사 등
- 투명하고 효율적인 공용차량 관리·운영 추진
  - 공용차량 운영현황 시 홈페이지 분기별 공개

### ☐ 향후 추진계획

- 하반기 조직개편 시 조직 수요를 반영하여 신속한 사무집기 구입 및 배치(7~8월)
- '23년 본예산 물품 및 공용차량 신규·교체정수 검토 및 승인(8월)
- 공용차량 관리실태 정기점검(11월)
- '22년 정기재물조사 완료 및 불용물품 처분(12월)

## 3-①

## 중기공유재산 관리 운영 및 철저한 실태조사

## □ 추진 방향

- 공유재산의 효율적·체계적 관리·처분 등을 위해 5회계연도 이상의 기간에 대하여 매년 중장기적 총괄계획 수립
  - ※ 「공유재산 및 물품 관리법」 제10조, 동법 시행령 제6조의2에 따라 시행('22.4.21.시행)
- 공유재산 실태조사 및 정비를 통한 효율적·체계적 공유재산 관리

## □ 지금까지 성과

- 중기공유재산관리계획 수립범위, 작성방법 등을 재산관리부서에 통보
- '22년도 공유재산 실태조사 계획 수립 및 실태조사 실시 통보('22. 4월)
  - (조사대상) 시 소유 공유재산 건물 및 토지 19,622건
    - ※ 토지 2,000여 필지 (일반재산 전체, 조치원읍·전의·전동은 행정재산 포함) 회계과 주관 실태조사, 그 외 소관부서에서 계획수립 및 실태조사 실시
  - (조사기간) '22. 4월 ~ 10월 (7개월)
- 공공시설 입주기관 관리 매뉴얼 작성·배포('22. 1월)
- 공유재산 담당자 업무역량 강화를 위한 실무교육 실시('22. 6월)
- 공공시설(건물) 입주기관 사용료, 관리비 납부 등 이용실태 현황 조사('22. 6월)

## □ 향후 추진계획

- 중기공유재산관리계획 공유재산심의 및 의회 제출(하반기)
- '22년도 공유재산 실태조사 실시 및 후속조치 이행(10월 까지)
  - 조치원·전의·전동 행정재산 실태조사 결과 재산관리관에 통보, 각 재산관리관 후속조치

### □ 추진 방향

- 유휴재산 매각, 미활용재산 대부 활성화 등을 통한 공유재산 활용 가치 증대

### □ 지금까지 성과

- 일반재산 대부 및 매각에 따른 재정수입 확충  
- (대부) 4.3백만원, (매각) 1억4천만원
- 일반재산 무단점유 변상금 부과(9건 / 2.7백만원)
- 공유재산 관리·처분을 위한 공유재산심의회 운영(2회/21건) 및 '22년 공유재산 관리계획(변경) 수립
- 공유재산 관리 조례일부개정안 입법예고('22. 5. 31.)  
- (조례) 공유재산관리계획 수립 대상이 되는 중요재산의 기준가격, 토지면적기준 규정 및 행정재산 사용허가 시 수익계약대상 확대 등

### □ 향후 추진계획

- 재산관리관의 역할·책임 구체화 등 공유재산 관리 조례 시행규칙 일부개정 추진
- 市 재정수입 확대를 위한 보존가치 없는 재산 매각  
- 향후 행정목적 불필요 재산 중 소규모 토지 위주로 市 전체 재정 이익 고려하여 매각 추진(공개경쟁 매각 원칙)
- 공유재산 실태조사를 통한 무단점유 정밀 조사 후 행정조치 이행  
- 대부·사용허가 받지 않은 무단사용자에 대한 원상복구명령 및 변상금 부과 등을 통한 무단점유 해소

## □ 추진 방향

### ○ 조직개편, 인사이동에 따른 사무공간 확대 및 개선

- 시청사 3층 증축(18억6700만원 / 연면적 993.98㎡), 유휴공간 재배치 등

## □ 지금까지 성과

### ○ 시청사 3층 증축 건축, 통신 등 각 분야 착수하여 공사 진행 중('22. 2.~)

### ○ 쾌적하고 안전한 청사 조성

- 청사 내 공기질 향상을 위한 공기조화기 성능 우수 필터 구입
- 화장실, 샤워실 등 청사 내 불법 촬영기기 설치 여부 점검(매월)
- 외부청사(조치원) 및 임차청사 사무공간 재조정 공사(3200만원, 휴게실 설치, 창호 및 수장공사 등)

## □ 향후 추진계획

### ○ 민선4기 출범에 따른 핵심전략부서의 스마트 오피스 시범 도입(1~2개 부서)

- 창의·수평적 조직문화 유도, 업무 생산성 향상 등 사무공간 혁신



스마트 오피스 전경



스탠딩 업무공간 도입



직원 미팅룸

### ○ 쾌적하고 안전한 청사 조성을 위한 청사 유지보수 사업 실시

- 건축, 전기, 통신, 조경, 소방, 광고물 등 소 분야별 청사 시설관리 추진
- 청사 외벽 환경정비공사(건물외벽 세척, 녹 제거, 코팅 등)





## 자주재원 확충 및 신뢰받는 세정 구현

- 1 세종형 자치분권 실현을 위한 자주재원 확보
- 2 취득세 신고납부 안내로 성실납세 유도
- 3 신세원 발굴 및 지방소득세 성실신고 지원
- 4 공정하고 정확한 재산세 부과



## 1-①

## 세입목표 달성으로 안정적 재정운영에 기여

## □ 추진 방향

- 세수추계의 정확도를 높여 시 재정운영 대응의 적시성 확보
- 지방세 신고납부, 감면의무 준수사항 안내로 성실납세를 유도하고 과세대상의 체계적 관리로 세원 누수 방지 및 숨은 세원 발굴
- 모바일 지방세 운영\* 활성화로 납세자의 편의 증진
  - \* 전자고지, 모바일 앱을 통한 신고납부, 지방세 환급금 모바일 신청·환급

## □ 지금까지 성과

- '22년 목표액 8,251억원 대비 3,782억원 징수(5월말 기준 45.8%)
  - \* 전년 목표액 7,503억원 대비 동기 달성률(3,346억원) 44.6%
- 지방세 징수상황 상시 모니터링 및 세수 변동요인 분석(분기)
- 과세대상 세원별 관리로 누락세원 발굴 및 체계적 과세대장 정비
  - 미신고분 부과(9억), 사업소정비(2,196개), 과점주주조사(3,437개 법인)

## □ 향후 추진계획

- 분기별(3/4분기) 세입 징수현황 분석 및 하반기 세수 목표달성도 점검(7월말)
  - 초과세수 발생 시 재정운영에 적기 대응하고자 추경 반영
- 정확한 과세자료 정비 및 대장 관리를 통한 정기분 지방세 부과
  - 자동차세(6월·12월), 재산세(주택·건축물 7월, 주택·토지 9월), 주민세(8월)
- 취득세, 주민세 등 신고납부 지방세 사전안내로 시민 편의 제공
  - 신·증축, 지목변경, 상속취득세 등(납기 1개월전 매월) / 주민세 사업소분(7월)
- 징수율 제고를 위한 다양한 세무행정 및 홍보 강화
  - 전자고지 활성화(모바일고지, 환급·반송 안내), 방송, 전광판, 언론보도 등

**참고**

**지방세 세목별 목표액 대비 징수 현황**

(단위: 억원, %)

구 분	2021년				2022년					
	목표액(최종)		결산액		목표액(당초)		징수액(1분기)		징수액(5월말)	
		비중		달성률		비중		달성률		달성률
<b>지 방 세</b> (Ⅰ+Ⅱ+Ⅲ)	<b>7,503</b>	<b>100.0</b>	<b>8,771</b>	<b>116.9</b>	<b>8,251</b>	<b>100.0</b>	<b>2,216</b>	<b>26.9</b>	<b>3,782</b>	<b>45.8</b>
<b>Ⅰ. 보통세 (9)</b>	<b>6,906</b>	<b>92.0</b>	<b>8,236</b>	<b>119.3</b>	<b>7,565</b>	<b>91.7</b>	<b>2,049</b>	<b>27.1</b>	<b>3,562</b>	<b>47.1</b>
취 득 세	2,575	34.3	3,338	129.6	2,335	28.3	856	36.7	1,242	53.2
등록면허세	117	1.6	170	145.5	120	1.5	54	44.7	78	65.0
담배소비세	163	2.2	169	103.8	166	2.0	41	24.5	70	42.2
지방소비세	1,614	21.5	1,744	108.1	2,004	24.3	676	33.7	1,147	57.2
주 민 세	105	1.4	118	112.1	130	1.6	26	20.3	42	32.3
지방소득세	794	10.6	1,087	136.8	999	12.1	156	15.6	718	71.9
재 산 세	1,010	13.5	1,062	105.1	1,169	14.2	0.3	0.0	0.4	0.0
자 동 차 세	528	7.0	549	104.0	631	7.7	239	37.8	264	41.8
레 저 세	-	-	-	-	11	0.1	0.3	3.1	1	6.4
<b>Ⅱ. 목적세 (2)</b>	<b>596</b>	<b>7.9</b>	<b>721</b>	<b>121.1</b>	<b>681</b>	<b>8.3</b>	<b>151</b>	<b>22.2</b>	<b>195</b>	<b>28.6</b>
지 역 자 원 시 설 세	144	1.9	141	97.8	146	1.8	3	2.1	5	3.4
지방교육세	452	6.0	580	128.4	535	6.5	148	27.7	190	35.5
<b>Ⅲ. 과년도수입</b>	<b>1</b>	<b>0.0</b>	<b>△186</b>	<b>-</b>	<b>5</b>	<b>0.1</b>	<b>16</b>		<b>25</b>	<b>-</b>
과 징 년 수 도 액	90	-	90	-	90	-	53		68	-
과 환 년 급 도 액	△89	-	△276	-	△85	-	△37		△43	-

## 1-㉔

## 디지털 뉴딜 기반 모바일 지방세 확대

### □ 추진 방향

- 종이기반 고지·안내문의 전자고지 전환으로 시민 납세 편의 제고

### □ 지금까지 성과

- 「시세 감면 조례」 개정으로 모바일 고지·납부 활성화 토대 마련
  - 전자고지·자동이체 세액공제액 확대 \* (기존) 150~300원 ⇒ (개정) 800~1,600원
- 지방세 환급금 지급 대상을 모바일 전자고지 시범 실시\*
  - \* 지방세 환급안내문 발송결과 : 약 1,600건(1차 문자, 2차 네이버) / 지급 50%

### □ 향후 추진계획

- 순차적으로 환급안내 이외 자동차세 반송 등 전자고지 대상 확대 추진
  - \* ('22년) 환급안내·반송 → ('23년) 통지서·납부서(5종) → ('24년) 안내문(4종)
- 모바일 전자송달 이용 확대 홍보 지속 추진(고지서 활용, 홍보물, 홈페이지 등)

## 1-㉕

## '소통 소식지 형 고지서' 활용, 시민 공감 세정 운영

### □ 추진 방향

- 세금청구 고지서라는 부정적 인식을 개선하고 시민 친화형 고지서 제작
- 실생활에 유익한 정보 제공을 고지서 활용으로 시민 편의 증진

### □ 지금까지 성과

- 고지서 여백을 활용하여 다양한 정보\*를 QR코드로 제작·삽입
  - \* 지방세 감면, 지방세 납세자 보호관 제도, 시정소식, 문화행사 등
- '22년 정기분 고지서부터 변경된 QR코드 지방세 고지서 적용
  - ※ 면허분 등록면허세(1월), 제1기분 자동차세(6월)

### □ 향후 추진계획

- 타부서 협업 등 시민들에게 유익한 정보 발굴, QR코드로 제작·홍보

## 1-④

## 시 특성을 반영한 세수추계 정확도 제고

### □ 추진 방향

- 개발도시, 정부 부동산 정책 등의 영향을 반영한 세수추계 정확도 제고

### □ 지금까지 성과

- '22년 지방세 연간 목표액(8,251억원)에 대한 분기별 징수액 분석 보고
- 지방세 징수상황 상시 모니터링 및 세수 변동요인 분석

### □ 향후 추진계획

- 분기별 징수액 분석 및 '22년 지방세수 목표달성 점검(7~8월)
- 세수추계위원회를 한시적으로 지방세심의위원회가 대체 운영(8월)  
\* 행안부 기준안 마련 시 차년도 부터 세수추계위원회 구성·운영 예정
- 내년도 본예산 및 지방세 중기('23~'27년) 지방세 세수예측 보고(9월)

## 1-⑤

## 시 금고 선정

### □ 추진 방향

- 시 금고 약정기간 만료('22.12.31)에 따른 공정하고 투명한 차기 금고 선정으로 재정의 안정성과 건전성 도모  
\* (현 금고) 제1금고 농협(일반회계) / 제2금고 하나(특별회계, 기금)

### □ 지금까지 성과

- 「세종특별자치시 금고 지정 및 운영에 관한 조례」 개정·시행('22.4.20.)  
- 「지방자치단체 금고지정 기준」(행정안전부 예규) 변경에 따른 평가항목 배점기준 변경 및 탄소중립 기여도 신설 등  
※ 관내 지점수 등 편의성 2↑, 탄소중립 기여도 2↑, 국외평가기관 신용도 2↓, 시와 협력사업 2↓ 등

### □ 향후 추진계획

- 원활한 금고 선정업무 추진을 위한 종합계획 수립(7월)
- 모집공고 및 설명회 개최(9월), 제안서 접수 및 심의위원회 개최(10월), 지정결과 공고 및 약정체결(11월)

## 2

## 취득세 신고납부 안내로 성실납세 유도

## 2-①

## 체계적인 취득세 세원 관리

## □ 추진 방향

- 취득 원인별·유형별\* 취득세 신고납부 사전안내를 실시하여 시민 편의 증진을 도모하고 지방세수 조기 확보('14년~)

\* 신증축가설건축물·지목변경('14년~), 구조변경('15년~), 상속('16년~), 지하수시설('17년~) 등

- 체계적 세원관리를 통한 세수누락 방지 및 숨은 세원 발굴

## □ 지금까지 성과

- 취득세 신고납부율 99% 유지 / 1,242억원 징수(5월말 기준)

(단위: 건, 억원, %)

연도	신고납부(A)	금액	미신고분 부과(B)	금액	신고 납부율 [A/(A+B)]
2022.5월	23,967	1,230	242	12	99.0
2021년	60,757	3,309	586	29	99.0
2020년	64,931	2,849	619	25	99.1

- 취득세 자진 신고·납부 안내문을 일반우편 발송
  - (대상) 취득세 신고·납부기한 도래 납세자 1,328건 발송
- 「지방세법」 제7조제5항에 따라 매년 과점주주 과세자료 일제조사
  - \* ('21년) '19년 법인 2,905개 → ('22년) '20년 법인 3,437개

▶ 과점주주 : 비상장법인의 특수관계인 보유 주식의 50%를 초과하는 주주

- 취득세 미신고납부 등 누락세원 발굴 부과(9억원)

## □ 향후 추진계획

- 취득세 과세대상 관리 강화 및 체계적 과세자료 지속적으로 정비
  - 납부기한 경과 전 사전 신고·납부 안내를 통해 성실납세 유도
- 취득세 미신고납부자 대상 과세예고 및 취득세 부과(매월)

## 2-②

## 취득세 감면대상자 사후관리 내실화

### □ 추진 방향

- 취득세 감면 준수사항 사후 안내로 가산세 부담 등 납세자 불이익을 예방하여 납세자 권익 보호

감면사유	감면율	감면사유	감면율
자경농민 취득 농지	50%	이전기관 종사자	62.5%~85%
장애인(국가유공자) 취득차량	100%	산업단지 감면	75%
지식산업센터 입주자 감면	50%	창업중소기업 감면	75%

### □ 지금까지 성과

- 감면신청 시 지방세 감면조건 준수사항 안내문 교부(1차)
- 취득세 감면조건 준수사항 안내 및 납세자 맞춤형 사후관리 안내(2차)
  - 감면 사유별 추정요건 등 안내문 분기별 일괄 발송
  - 취득세 감면신청자 1,939건 발송(차량 456, 부동산 1,483)\*
    - \* (등기) 차량 456, 5백만원 이상 부동산 184건 / (일반) 5백만원 미만 1,299건
- 일시적 2주택자 취득세 일반세율(1~3%) 적용 후 중과요건(8%) 등 사전 안내(등기, 106건)
  - 종전주택 일정기간 이내 처분 의무 및 미처분 시 중과세율 적용
    - \* '22. 5. 10. 이후, 처분기한 1년→ 2년으로 변경(행안부 지방세법시행령 입법예고)

### □ 향후 추진계획

- 취득세 감면대상자 사후관리 안내문 분기별 지속 발송
- 감면사유별 일몰\* 도래, 법령 개정 시 감면확인서 내용 정비
  - \* (일몰기한) 산업단지 산업용건축물, 자경농민 농지취득, 장애인 차량 등 3년



## 3-①

## 자주재원 확충을 위한 신세원 발굴

## □ 추진 배경 및 방향

- 재정분권(국세·지방세 비율 7:3) 완성을 위한 국세의 지방세 이양
- 다국적 기업에 대한 국제 조세 환경 변화에 적기 대응 필요

## □ 지금까지 성과

- 국세의 지방이양에 따른 지방소비세 증가로 1,147억원 징수(5월)
  - \* ('19년) 1,159억 ('20년) 1,623억 ('21년) 1,744억 (22.5월) 1,147억
- '22년 지방세법 개정으로 경정·경륜 온라인 판매분 레저세 징수 1억원(5월)
  - \* 과세표준 및 세율 : 승자투표권(경륜,경정), 승마투표권(경마) 발매금총액의 10%
  - 사업장 및 발매소 소재 시군구를 납세지로 하였으나, 온라인 판매분에 대하여 시군구 인구수(당해연도 1월 1일)를 기준으로 배분방법 변경

## □ 향후 추진계획

- 레저문화 다양화·대중화에 따른 신세원 발굴 연구용역 실시(지방세연구원)
  - 레저시설(캠핑장, 활공장 등) 및 레저기구 과세 방안 연구
- 국내·외 조세 환경 변화에 적극 대응 및 지방세 확보 방안 모색
  - 경제협력개발기구 주요20개국(G20), 글로벌 디지털세\* 합의('21.10.)
    - \* 다국적 기업의 일정 수익을 전세계 매출발생국에 배분(2023년 적용 목표)

### □ 추진 배경 및 방향

- 납세자 불편 최소화를 위해 기존 주민세 균등분(개인사업자,법인 : 부과지) 및 재산분(신고납부)을 사업소분(신고납부)으로 통합 운영('21년 지방세법 개정)

구분	기존		구분	개정
재산분 (7월 신고납부)	· 330㎡이상 사업소 운영자 · 7월 신고 납부	⇒	사업소분 (8월 신고납부)	기존 재산분 : 1㎡당 250원
균등분 (8월 부과지)	· 개인사업자 (5만원) · 법인균등분 (5만 ~ 50만원)			+ 기존 균등분 : 5만 ~ 20만원

- 지방소득세 영세사업자 등 모두채움대상자에게 가부과된 납부신고서 발송
- 종합소득 및 개인지방소득세 확정신고 기간(5월)에 전자신고가 어려운 60세 이상 고령자 등을 위해 세무서·시청 합동창구 운영

### □ 지금까지 성과

- 세액을 미리 계산하여 작성한 맞춤형 납부서를 납세자에게 발송('21. 시행)  
- (기존) 직접 방문 신고서 작성 → (변경) 미리 작성한 납부서 송달  
\* '21년 주민세(사업소분) 신고납부 : 11,363건(19억6천만원) / '22년 7월 부과예정(납기미도래)
- 모두채움 대상자 등 지방소득세 납세 편의 신고 납부서 발송  
\* (모두채움) '21년 13,357건→ '22년 34,723건(전년 대비 21,366건 증가)

▶ 모두채움대상자 : 단순경비율 적용되는 영세사업자, 종교인소득자, 주택임대소득 분리과세자, 금융소득 없는 비사업소득자

- 세종세무서·시청 합동 창구 동시 1개월간 운영 : 5월  
- 세종세무서(2명) 및 시청(세무서 직원 1명) 교차 지원 근무

### □ 향후 추진계획

- 주민세(사업소분) 신고 편의를 위한 맞춤형 납부서 송부(8월중)
- 차년도에도 안정적인 합동 도움센터 지속 운영  
- 전국 지자체신고 TF 회의를 통해 납세자 편의 서비스 확대 및 개선과제 발굴(행안부 주관)

## 4-①

## 소통과 협업을 통한 재산세 관리 효율화

## □ 추진 방향

- LH, 개발 시행사 등 납세자와 소통, 부서간 협업을 통한 자료 공유로 정확하고 체계적인 재산세 과세자료 관리 및 안내 강화

## □ 지금까지 성과

- '22년 정기분 부과 대비 정확하고 체계적인 과세자료 정비(1~6월)
  - 부동산 매매대금 완납후 미등기 재산의 사실상 소유자 정비(분양사)
  - 토지이동, 신·증축, 소유권 이전 등 변동자료 정비(8만7천건)
  - 존치기간 1년 초과 가설건축물 조사(2천건)
  - 비과세·감면·중과, 토지 이용현황 등 실태조사(8천건)
- 상속 개시된 재산으로서 상속등기 미이행 재산에 대한 재산세 납세의무자(주된 상속자) 안내 강화(1회→ 2회, '22.1월~)
  - (1차) 미상속 재산 납세의무자 신고 안내(취득세담당) : 상속인 전원(333명)
    - \* 사실상 소유자에게 재산세 납세의무 신고 기회 부여(미신고시 주된상속자 지정)
  - (2차) 납세의무자 직권 조사·통지(재산세담당) : 주된 상속자(627명)
  - (내용) 주된 상속자의 재산세 납세의무 및 사실상 소유자 신고 안내
- 신규 분양 미공시 공동주택가격 산정·결정(5,773호)

## □ 향후 추진계획

- 7월(건축물·주택1기분), 9월(토지·주택2기분) 정기분 재산세 부과
  - \* ('21년) 35.5만건 / 1,094억원 → ('22년 추정) 36.5만건 / 1,166억원(전년대비 6.6%증가)
- 친절한 재산세 납부안내 및 홍보 강화로 시민 서비스 제공
  - \* 정기분(7·9월) 납기내 납부 홍보(언론보도, 시정소식지, 전광판 등)

#### 4-㉔

### 주택공시가격 적정성 검증 강화

#### □ 추진 방향

- '22년 표준 단독주택 산정가격의 적정성 검증 강화를 통해 개별 단독주택에 대한 적절한 가격을 공시 추진
  - \* (대상별 공시주체) **표준**단독주택: 국토교통부, **개별**단독주택: 지자체
- '22년 재산세 부과를 위한 정확하고 공정한 개별주택가격 조사 실시

#### □ 지금까지 성과

- 표준주택가격 열람 및 의견청취기간('21.12.18~'22.1.6) 중 산정가격에 대한 산정오류·착오 등 검증을 위한 표본조사 실시
  - 표준주택가격 산정대상('22년 1,035호, 6.4% ↑) 중 변동률이 큰 주택에 대해 공시가격 적정성 여부 등 검토 후 국토부에 의견 제시(2호)
    - \* ('21년) 의견없음 → ('22년) 2호(상향 1, 하향 1)
- 개별주택가격의 정확한 산정을 위해 기간제근로자를 채용, 특성조사(11~1월 9명)

#### □ 향후 추진계획

- '23년 표준주택 선정의 적정여부 검토 등 적극적인 의견 제시(11월)
- 집중지역 관리계획을 수립하여 개별주택 특성자료 조사 실시(11~12월)

#### 4-㉕

### 일상회복을 위한 소상공인 세정지원

#### □ 추진 방향

- 코로나19 상황변화, 소상공인 정부 지원정책 동향에 따라 재산세 감면 등 세정지원 방안을 적극 발굴하여 유기적 대응

#### □ 지금까지 성과

- 착한 임대인 재산세 감면 추진계획(1월) 및 감면 동의안 시의회 의결(2월)
- 착한 임대인 재산세 감면신청 홍보 지속 추진(4~9월)
  - \* ('21년) 257건 / 약 6,300만원 → ('22년) 44건 / 490만원('21년 하반기 임대료 인하)

#### □ 향후 추진계획

- 재산세 분할 납부, 징수유예 및 착한 임대인 감면 신청 홍보(~9월)

## 세원관리 강화로 공정 세정 구현

- 1 징수역량 강화를 통한 지방세 체납 징수 제고
- 2 신뢰받는 세무조사 추진
- 3 세외수입의 체계적 관리와 효율적 체납 징수



## 1 징수역량 강화를 통한 지방세 체납 징수 제고

### 1-①

### 체납관리 강화로 체납 징수목표액 달성

#### □ 추진 방향

- '22년 이월체납액(227억원) 징수목표(91억원, 40%)를 적극적으로 설정하고, 목표 달성을 위해 체계적인 관리계획과 집중 징수 기간 운영
- 본청·읍면동 협력체계\* 구축 및 역할 분담\*\*으로 징수 효율성 강화  
\* 합동영치, 징수평가, 시상금·포상금 등 \*\* (본청) 고액 체납처분, (읍면동) 소액 독려영치

#### □ 지금까지 성과

- (징수 실적) 이월 체납액 68억원 징수(5.31.기준, 달성율 74.7%)
- (계획 수립) 지방세 체납징수 기본 계획(2월), 상반기 일제정리(3~5월)
  - 고액 체납자 중점관리(292명 113억원/본청), 번호판 영치(주2회)
  - 읍면동 체납액 징수 경진(소액징수, 우수기관 12개 선정)
- (징수 활동) ①자진납부 유도(언론보도, 전광판, 자막방송, 현수막 등)
  - ②읍면동 징수우수기관(12) 선정, ③번호판 영치(영치 295대, 예고 330대, 합동영치 2회)
  - ④체납처분(부동산·차량 압류 5,940건, 채권 압류 247건, 예금 압류 107건)
  - ⑤제2차 납세의무자 지정(88개 법인) 등

#### □ 향후 추진계획

- 주 2회 번호판 영치, 월 1회 합동 영치(지방세+세외수입+읍·면·동) 추진
- 지방세 체납 정리보류액 정비 완료(~7월) ※ 신규 재산 발견 시 보류 취소 및 압류
- 하반기 일제정리기간 운영 및 읍·면·동 합동 징수 (8~10월)

## 1-㉔

## 고액·상습 체납 징수활동 강화

### □ 추진 방향

- 고액 체납(1천만원 이상) 징수 목표(29억원)를 설정하고, 집중 관리 및 맞춤형 징수활동을 전개하여 세수증대와 조세 정의 실현

### □ 지금까지 성과

- (고액 체납 징수) 13억원(70명) 징수((5.31.기준, 달성율 44.8%)
  - 담당자 책임징수제 운영, 체납처분과 분할납부 병행, 제2차납세의무자 지정 등
- (추진 활동) 제2차 납세의무자 지정(88명), 명단공개 대상 통지(63명), 재산압류(43건), 공매예고(15건), 임차보증금 등 채권압류(6건)

### □ 향후 추진계획

- 대여금고(16개 은행), 가상자산(빗썸코리아 등 29개사), 부동산 공매 추진

## 1-㉕

## 생계형 체납자 세정지원

### □ 추진 방향

- 영세기업·소상공인·생계형 체납자 등의 경제적 재기를 위한 세정 지원\* 및 체납액을 납부할 수 있는 여건 조성

\*체납액 징수유예(증가산금 정지), 체납처분 중지, 변호판 영치 유예 등

- 생계유지 수단의 체납차량 변호판 영치 유예 및 반환

### □ 지금까지 성과

- 체납액의 징수유예(영세기업 2개 법인/2천5백만원) 분할 납부(222명)

### □ 향후 추진계획

- 체납자 고충해소를 위해 '체납자 차량 중 사실상 멸실인정 차량 조사' 실시
  - '20~'21년 차량 858대를 조사하여 체납처분 중지 및 결손처분(~11월)



## 1-④

## 빅데이터 기반 맞춤형 체납관리

### □ 추진 방향

- 체납정보 빅데이터 기반 체납자회수등급을 활용한 맞춤형 징수활동 추진
- 획일적인 징수방법을 개선하고 불필요한 민원야기 해소

### □ 지금까지 성과

- (분석대상) 최근 3년 내 발생한 체납액(15,966명 / 72억2천만원)
- (분석방법) 빅데이터(체납이력, 재산, 소득 등) 체납분석모델을 활용하여 체납회수 가능성 등급화(1~5등급) 및 분석보고서 생성
- (분석결과) 체납액의 71.6%(8,180명, 52억원)가 회수 가능성이 낮은 4~5등급이 차지, 年 징수목표(91억원)달성을 위해 4~5등급 집중관리 필요  
※ 1등급(14% / 10억 / 4,067명), 2등급(6% / 4억 / 1,953명), 3등급(6% / 4억 / 1,525명), 4등급(19% / 14억 / 3,590명), 5등급(52% / 38억 / 4,590명)

### □ 향후 추진계획

- 체납정책 수립 및 체납자 분석을 통한 유형별 징수활동에 활용
- 무재산 등 징수불가능 체납액에 대한 세정지원 및 정리보류를 위한 객관적 근거 자료로 활용

## 참고

## 빅데이터 체납분석 모델 구축 현황

- ▶(체납분석모델) '20년 차세대 구축사업 일환으로 행안부가 경기도와 협업, 체납자별 과거 5년간의 과세정보, 체납이력, 신용정보 등 9,500만건을 분석하여 개발  
※ ('21. 4월) 체납분석모델 개발, ('21. 8월) 6개 시·도 시범운영, ('22. 4월) 우리시 포함 5개 시도 확대, ('23. 1월) 전국 시행
- ▶(우리시 추진경과) 체납분석서비스 도입 결정('22.3.4), 신용정보서비스 이용계약('22.3월), 데이터수집('22.4월), 분석·검증('22.5월), 결과공유(5.20일)

## 2 신뢰받는 세무조사 추진

### 2-①

### 기업 친화적 법인세무조사 실시

#### □ 추진 방향

- 세무조사 방법(직접/서면), 조사 시기에 대한 선택권 부여(50개 법인)

#### □ 지금까지 성과

- 50개 법인 중 25개 법인은 세무조사 시기 선택 제출(조사시기 반영)  
- 법인 조사 15개 완료, 추정액 6억원

#### □ 향후 추진계획

- 조사 시기별 조사 추진(~12월), 납세자 권리구제 안내

### 2-②

### 공정사회 구현 중점 특별세무조사

#### □ 추진 방향

- 사회적 쟁점인 조세회피 수단 감면 분야 특별세무조사 중점 추진  
조사 분야 확대 및 조사 주기 단축으로 납세자 세부담 완화 노력

기 존	개 편	효 과
• 5개 분야/ 5년 주기	• 8개 분야/ 3년 주기	• 납세자 세부담 완화

#### □ 지금까지 성과

- 감면 후 의무 유예기간 미준수(매각·타용도 사용 등)자 추정 부과

(단위: 건, 백만원)

합계			생애최초		산업단지		장애인 자동차		농지감면		기타	
구분	건수	금액	건수	금액	건수	금액	건수	금액	건수	금액	건수	금액
조사	6,297	51,457	1,243	1,748	2,200	42,203	1,762	3,156	1,083	4,273	9	77
추징	116	520	70	107	16	295	11	14	10	27	9	77

#### □ 향후 추진계획

- 하반기 4개 분야(지식산업, 중고자동차, 창업기업, 임대주택) 일제 조사

## 2-③

## ‘납세자 중심’ 감면의무사항 안내

### □ 추진 방향

- 감면 준수사항 안내를 통해 감면목적 이행 및 신고납부제도 정착
- 유예기간 종료 전 납세자 의무사항 사전 안내로 가산세 발생을 예방하고 납세자 세부담 완화

### □ 지금까지 성과

- 지식산업센터·생애최초분야 감면의무사항 안내(1,495건)
- 신고납부 기한 내 자진신고 안내(감면취득세 55건, 2억4,500만원)하여 민원 예방(조사 2,801건), 세무행정 만족도 제고

#### <감면의무사항-개별규정, 지방세특례제한법 제178조>

\* 취득 후 1년 이내 해당용도로 직접 미사용, 해당용도로 직접 사용한 기간이 2년 미만인 상태에서 매각·증여하거나 다른 용도로 사용

### □ 향후 추진계획

- 감면(6개 분야\*) 유예기간 내 납세자 대상 “감면 의무사항” 안내

\* 중고자동차매매, 산업단지, 이전공공기관, 자경농민, 임대사업자, 장애인자동차감면

## 참고

## 연도별 신고납부 안내 추진 실적

(단위: 분야 / 명)

합계		'20년		'21년		'22. 5월	
분야	납세자	분야	납세자	분야	납세자	분야	납세자
21	11,888	13	7,690	6	2,703	2	1,495

## 3-①

## 효율적인 체납관리로 세외수입 징수율 제고

## □ 추진 방향

- '22년 이월체납액(115억원) 징수목표액(29억원, 25%) 설정, 선택과 집중을 통한 효율적인 체납관리로 적극적 징수활동 추진
- 세외수입 담당자 맞춤형 컨설팅을 통한 체계적 관리 및 업무역량 강화

## □ 지금까지 성과

- (징수실적) '22년 징수목표액 29억 중 20억 징수(5.31.기준, 달성율 69%)
- (계획수립) 세외수입 종합정리계획 수립(3.7), 상반기 일제정리기간 운영(4~6월)
- (추진내용) 체납고지서, 안내문 일괄 발송(6회, 73,487건 85억원), 부동산(133건/5.2억원), 자동차(364건/0.5억원), 예금(416건/1.1억원) 등 압류 추진, 적극적인 자진납부 홍보(보도자료, 현수막 게시 등) 추진
  - 고액체납자(500만원 이상, 224명, 32억원) 이력 관리카드 작성 및 사후관리
    - \* 카드작성(71명, 21억원), 징수(10명, 2억원), 압류(6명, 1억원), 정리보류(9명, 4억원)
  - 세외수입 담당자 업무역량 강화 교육(1회, 91명), 업무해설집 배부(120부)

## □ 향후 추진계획

- 하반기 세외수입 체납액 일제정리 기간 운영(9~11월)
- 2~5백만 원 미만 체납자(563명, 17억원) 징수 전담반 운영
- 주요 세외수입 부과부서(현년도) 점검 및 1:1 맞춤형 컨설팅 운영
- 무재산·행방불명자 정리보류(결손처분) 결정 및 사후 관리
- 정기적인(매월) 재산조사를 통해 부동산·자동차·예금·채권 등 수시 압류

### □ 추진 방향

- 자동차 과태료 체납액(23억)의 체계적·전문적인 통합관리를 위한 유기적 협조체계 구축
- 자진납부 분위기 조성과 실효성 있는 징수기법·체납처분으로 과태료 징수실적 제고 및 체납액 최소화

### □ 지금까지 성과

- (징수실적) '22년 징수목표액 7억원 중 4억원 징수(5.31.기준, 달성율 57%)
- (추진내용) 모바일 영치폰 활용 체납 차량 번호판 합동영치 추진(격주), 영치 예고문 발송(1,778건 22억원), 차령초과말소, 멸실 인정, 소유권 이전 등 압류해제 자료 정비(상시), 부서 간 업무 협업 (체납자 오류자료 정비지원 등)
- 자동차 번호판 영치 효율화를 위한 빅데이터 과제 발굴(스마트도시과)
  - 자동차세, 세외수입 체납현황, 불법주정차 단속실적, 공영주차장 출입기록 등 빅데이터 분석을 통한 영치 우선지역 도출
- 차령초과 말소, 멸실 인정, 소유권 이전 등 압류해제 자료 정비(상시)

### □ 향후 추진계획

- 차량 관련 과태료 및 자동차세를 연계한 정기적인 합동영치 추진(매주)
- 징수불가 체납자에 대한 재산·실태조사 및 결손처분 추진(~12월)
- 자동차 과태료 통합관리를 위한 1:1 맞춤형 컨설팅 실시

## □ 추진 방향

- 시-경찰서 간 유기적 협력 체계를 구축하여 자동차 관련 과태료 공동대응(정보공유, 합동단속 등)으로 체납액 일소에 기여

## □ 지금까지 성과

- 시와 경찰서 간 과태료 실무 담당자 간담회 개최(2회/2.9, 3.17.)  
(1차) 업무매뉴얼 공유, 추진목적, 협업 일정 등 논의  
(2차) 법령 연찬, 장비공유, 단속 인력 등 시기 논의
- 차량 관련 과태료 부과·징수 업무매뉴얼 작성 및 공유('22.3월)
- 과태료 체납차량 영치계획 세부계획\* 수립 및 예고서 발송('22.4월)  
\* (협업기관) 세종남부경찰서, 차량등록사업소  
(운영횟수) 6회 (5월11일, 6월14일, 7월12일, 10월12일, 10월26일, 11월9일)
- 자동차 과태료 자진납부 분위기 조성을 위한 전방위적 홍보 추진

## □ 향후 추진계획

- 고액·상습 체납 차량 위반장소 등 자료 공유로 표적영치 추진
- 운행정지 및 대포 차량 적발 시 적극적인 공매 추진
- 온·오프라인 다양한 채널을 활용한 전방위적 홍보 추진
- 과태료 체납차량 번호판 합동 영치활동 정례화

'22년	→	'23년	→	'24년 이후
영치목표: 100대이상 영치횟수: 6회이상	→	영치목표: 150대이상 영치횟수: 7회이상	→	영치목표: 200대이상 영치횟수: 8회이상



### Ⅲ. 역점과제 및 주요현안

#### 1 세외수입 신규세원 발굴기반 마련 [세원관리과]





## □ 추진 방향

- 세종시만의 특화된 세원 발굴 및 안정적 자주재원 확충 방안 모색
- 도시 기반 구축 이후 안정적 세수지원과 세수증대의 계기 마련

## □ 지금까지 성과

- 부서별 실무 위주의 실질적인 업무 지원(상시)
- 「세외수입 우수사례집」을 통한 우수사례 안내 및 세원발굴에 대한 다양한 아이디어 공유 \* 대상연도: '16년~'21년(97건, 서울게시판)
- 전국 세원발굴 우수사례 분석 및 사례 홍보('22.3월 세외수입 교육병행)

## □ 향후 추진계획

- 지방재정(세외수입분야) 우수사례 수집 및 보고서 작성('22.9월)
- 세원발굴 우수사례 관련 전문가 초청 강연('22.10월, 정책아카데미)
- (계획수립) 장·단기 세원발굴 계획 및 전담 추진 체계 마련
  - － 세외수입 부과 현황 및 문제점\* 파악, 개선방안 발굴 계획수립
    - \* 도로사용료·하천수 사용료 부과 누락, 하천점용료 부족 부과 등
  - － 세원관리과에 '세외수입 부과부서 지도점검 업무'반영 검토
- (누락세원) 업무개선 및 세외수입 발굴('23년 상반기)
  - － 사용료·개발부담금 등 문제점 파악 ▶ 개선방안 마련 ▶ 누락세원 발굴
- (신세원발굴) 신규세원 발굴, 효율 현실화 등 세외수입 확충('23년 하반기)
  - － 각종 사용료 및 수수료 현실화, 이자수입 극대화 등 신세원 발굴
  - － 상하수도, 공영개발 사업 등 공기업 특별회계 점검, 신세원 확보
  - － 현년도 체납액 업무이관, 세외수입 부과·징수 업무 통합관리 추진



# 보 건 복 지 국

- 복지정책과
- 여성가족과
- 아동청소년과
- 노인장애인과
- 보건정책과
- 감염병관리과



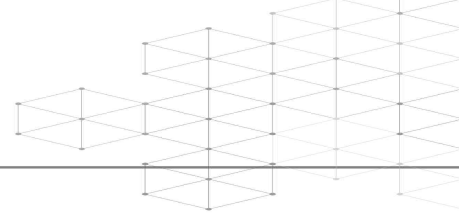

<b>I. 일반현황</b> (조직, 인력, 주요사업 예산집행현황)	155
<b>II. 상반기 실적 및 하반기 주요업무 추진계획</b>	159
■ <b>사회복지안전망 강화 통한 포용복지 실현</b> (복지정책과)	161
1. 사회보장급여 및 자활역량 강화로 저소득층 지원 확대	163
2. 위기가구 상시 발굴·지원으로 복지사각지대 최소화	164
3. 민간자원 연계 및 인프라 구축으로 복지서비스 지원 강화	165
■ <b>여성과 가족이 행복한 도시 조성</b> (여성가족과)	167
1. 행복한 일상을 지원하는 양성평등정책 강화	169
2. 맞춤형 인구정책 및 다양한 가족의 지원 강화	170
3. 믿고 맡길 수 있는 안심 보육환경 조성	171
■ <b>아동·청소년이 즐거운 세종</b> (아동청소년과)	173
1. 행복지수를 높이는 다양한 아동정책 추진	175
2. 청소년의 건강한 성장발달 지원	176
■ <b>노인·장애인 모두가 행복한 세종 실현</b> (노인장애인과)	177
1. 활기찬 노후생활 보장을 위한 노인복지 확대	179
2. 장애인 자립지원을 위한 소득과 돌봄안전망 강화	180
■ <b>보건 인프라 확충으로 시민건강 보호</b> (보건정책과)	181
1. 보건의료 인프라 확충으로 시민건강 관리	183
2. 식품안전 기반 조성을 통한 식생활 안전 강화	184
■ <b>감염병으로부터 안전한 건강도시 구현</b> (감염병관리과)	185
1. 코로나19 대응 및 일상 속 방역 강화로 건강도시 구현	187
2. 감염병 감시체계 유지 및 예방 활동	189
<b>III. 역점과제 및 주요현안</b>	193
1. 제2 보건소 건립 추진	195
2. 구)보건소 리모델링 사업 추진	196





## I. 일 반 현 황

### 1 조 직

### 2 인 력

### 3 주요사업 예산집행 현황





## 1

## 조 직 1국 6과 22담당

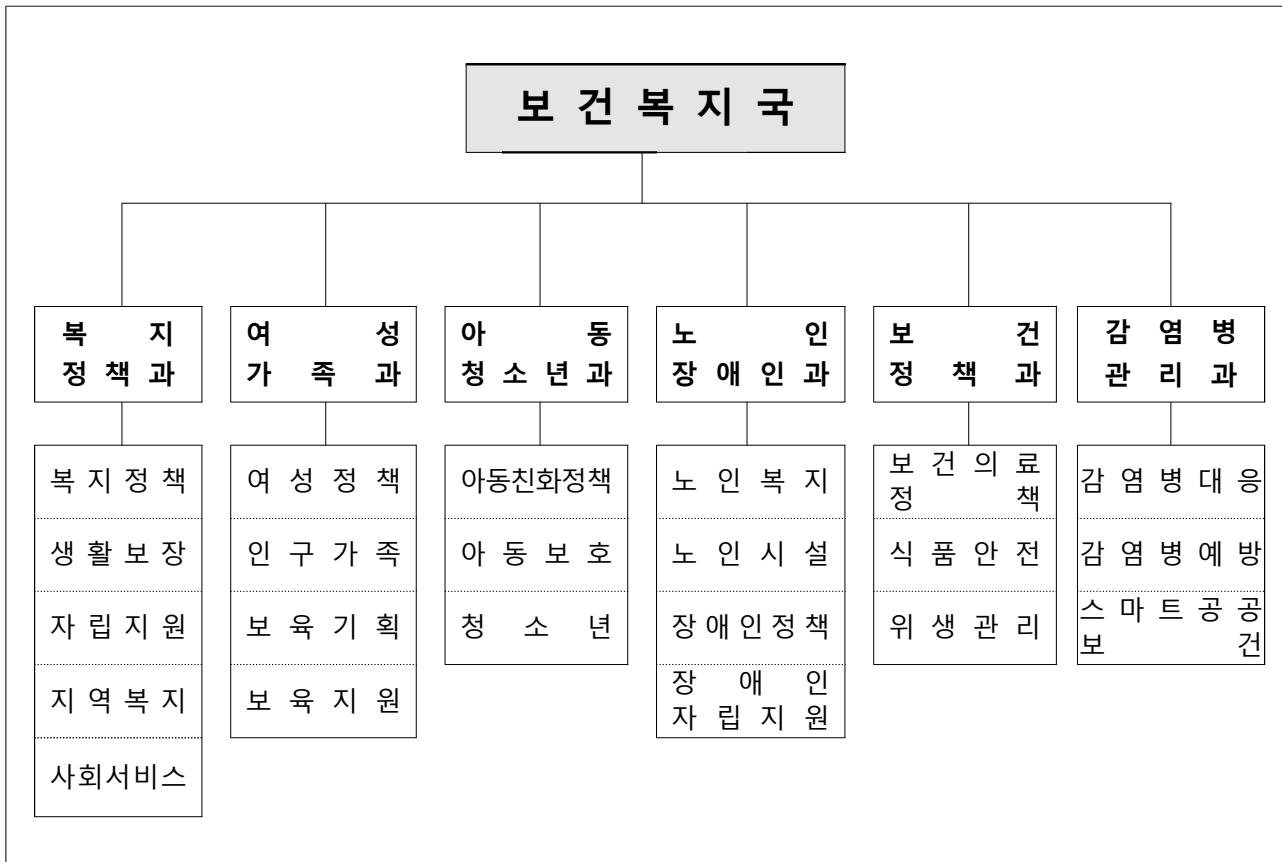

## 2

## 인 력 정원(현원)

구 분	합 계	일 반 직			
		3급	4급	5급	6급 이하
계	113(109)	1(1)	6(6)	23(22)	83(80)
복 지 정 책 과	28(27)	1(1)	1(1)	5(5)	21(20)
여 성 가 족 과	18(17)	-	1(1)	4(4)	13(12)
아 동 청 소 년 과	17(17)	-	1(1)	3(3)	13(13)
노 인 장 애 인 과	18(17)	-	1(1)	4(4)	13(12)
보 건 정 책 과	21(21)	-	1(1)	3(3)	17(17)
감 염 병 관 리 과	11(10)	-	1(1)	4(3)	6(6)

※ '22. 6월말 현재 4명 결원(복지정책과, 여성가족과, 노인장애인과, 감염병관리과 각 1명)

### 3 주요사업 예산집행 현황

[6월말 기준]

#### □ 총괄

(단위 : 백만원)

구분	'22년 예산액 (a)	이월예산 등 (b)	예산현액 (c)=(a)+(b)	집행액 (d)	잔액 (e)=(c)-(d)
계	503,467	16,925	520,392	273,839	246,553

※ 보건복지국 예산액은 市 전체예산의 26.68%

#### □ 주요사업

(단위 : 백만원)

연번	사업명	소요예산			
		예산현액	집행액	잔액	비고
1	세종시 사회서비스원 운영	3,933	1,967	1,966	계속
2	종촌종합사회복지관운영	1,398	702	696	계속
3	지역사회서비스 투자사업	1,886	1,210	675	계속
4	노숙인복지시설 운영지원	1,280	625	655	계속
5	자활근로사업	2,883	1,900	983	계속
6	생계급여	15,692	8,312	7,380	계속
7	긴급복지	1,046	567	479	계속
8	공동육아나눔터 운영	1,704	682	1,022	계속
9	첫만남이용권 지원	7,004	5,253	1,751	신규
10	한부모가족 자녀양육비 등 지원	2,615	1,250	1,365	계속
11	보육교직원 인건비 지원	26,574	12,387	14,187	계속
12	국공립 어린이집 확충	3,722	240	3,482	계속
13	영아수당 지원	6,608	1,777	4,831	신규
14	영유아보육료	54,855	31,154	23,701	계속
15	모두의 놀이터조성	2,148	413	1,735	계속
16	아동수당 지원	39,480	21,261	18,219	계속
17	아이돌봄 지원	4,267	3,012	1,255	계속
18	지역아동센터 운영비 지원	1,030	521	509	계속
19	아동양육시설 운영 지원	974	483	491	계속
20	아동보호전문기관운영	913	491	422	계속
21	청소년 꿈끼카드 지원	521	59	462	계속
22	남세종종합청소년센터 운영	787	380	407	계속
23	기초연금 지급	72,362	36,315	36,047	계속
24	노인일자리 및 사회활동지원 확대	13,017	7,381	5,636	계속
25	사회활동(효행)장려금	4,029	1,920	2,109	계속
26	노인장기요양보험 의료급여 부담금	6,266	3,043	3,223	계속
27	치매전담형 요양시설 건립	4,998	56	4,942	계속
28	장애인연금 급여 지급	4,535	2,333	2,202	계속
29	장애인 활동지원급여 지원	12,783	6,000	6,783	계속
30	장애인거주시설 운영	6,007	3,065	2,942	계속
31	광역정신건강복지센터 인력확충	570	399	171	신규
32	광역치매센터 운영	515	243	272	계속
33	어린이급식관리지원센터 설치 운영	840	588	252	계속
34	신종감염병(코로나19) 대응사업	1,306	146	1,160	계속



## Ⅱ. 상반기 실적 및 하반기 주요업무 추진계획

복지정책과 | 사회복지안전망 강화 통한 포용복지 실현

여가족성과 | 여성과 가족이 행복한 도시 조성

아동청소년과 | 아동·청소년이 즐거운 세종

노장애인인 | 노인·장애인 모두가 행복한 세종 실현

보건정책과 | 보건 인프라 확충으로 시민건강 보호

감염병관리과 | 감염병으로부터 안전한 건강도시 구현



# 사회복지안전망 강화 통한 포용복지 실현

- 1 사회보장급여 및 자활역량 강화로 저소득층 지원 확대
- 2 위기가구 상시 발굴·지원으로 복지사각지대 최소화
- 3 민간자원 연계 및 인프라 구축으로 복지서비스 자원 강화



# 1 사회보장급여 및 자활역량 강화로 저소득층 지원 확대

## □ 추진 방향

- 빈곤층 보호를 위한 정부의 공공부조 기준완화\*로 제도권 내 지원 대상을 확대하고 신속·정확한 통합조사로 사회보장급여 적기 지원  
\* '22년 기준 중위소득 5.02% 상승, 생계급여의 부양의무자 기준 폐지
- 경기침체, 취업난 등 저소득 주민의 자립을 위한 자활 참여기회 확대

## □ 지금까지 성과

- 국민기초생활보장 연간조사 계획 수립(1월), 통합조사\*(5,910건)를 통한 기초생활보장 복지급여대상자 상시 지원(13,182건 26,240백만원)
  - (생계급여) 3,203명 / 6,957백만원 · (의료급여) 4,403명 / 18,610백만원
  - (주거급여) 5,501명 / 612백만원
  - (해산·장제급여) 75명(해산급여 2명, 장제급여 73명) / 59백만원
- 지역자활센터(2개소/세종·세종남부) 기능강화를 통한 저소득주민 자활 역량 향상 및 일자리 확대
  - 자활근로사업단 체계적 운영 관리(23개, 참여자143명)
  - 자활전문가 인력 지원(센터별 1명) 및 사업단별 모니터링 실시
- 자활기금(10억) 활용, 사업단 융자금 및 참여자 취·창업 전문 자격증 취득비용 지원
- 일하는 저소득층 탈수급 촉진을 위한 「자산형성지원사업\*」 확대 추진(205명)  
\* 기존 자산형성지원사업(5개)을 통합·재구조화(3개) / 청년에 특화된 서비스로 신규가입자 확대

## □ 향후 추진계획

- 사회보장급여 통합조사를 통한 수급자격·급여 적정성 관리로 복지 서비스 투명성 및 재정누수 방지
- 참가자 역량별 자활근로 운영체계 수립 및 자활사업단 내실화로 저소득 주민의 근로능력 고취 및 탈수급 촉진

## 2 위기가구 상시 발굴 · 지원으로 복지사각지대 최소화

### □ 추진 방향

- 코로나19, 실직, 휴·폐업, 소득감소 등으로 생계유지가 곤란한 위기가구 선제적 발굴 및 긴급복지지원\*으로 생활안정 도모  
\* (대상) 중위소득 75% 이하 / (지원단가) 月 130만원(최대 6개월, 4인)
- 제도권 밖 복지사각지대 지원을 위한 세종형 복지시책\* 추진 강화  
\* 세종형 기초생계(중위소득 44%) / 공동모금회(중위소득 100%) / 파랑새기금(중위소득 110%)
- 복지전달체계 고도화를 통한 복지서비스 시민 체감도 향상

### □ 지금까지 성과

- 사회보장정보시스템 정보, 인적안전망\* 등을 활용한 위기가구 발굴(2,084건) 및 생계·주거·의료·교육 등 9종의 긴급복지지원(919건 477,294천원)
  - 긴급복지 제외 대상자는 사회복지공동모금회 연계 지원(36건 79,051천원)  
\* 읍면동 지역사회보장협의체 위원(445명), 명예사회복지공무원(1,223명) 등
- 「세종형 기초생계지원」, 「파랑새 기금」 운영을 통한 기초생활보장 제도에서 제외되는 비수급·저소득가구 지원
  - 세종형 기초생계급여(6가구 2,166천원), 파랑새기금(6가구 8,336천원)
  - 건강보험료 월 1만원 이하 저소득 가구 지원(9,283가구 77,297천원)
- 복지멤버십\* 운영('21.9월~)으로 생애주기별 선제적 복지서비스 제공  
\* 소득·재산·인적 특성을 분석해 개인·가구별로 받을 수 있는 복지서비스를 발굴, 이를 복지로 홈페이지, 문자·SNS 등을 통해 맞춤형으로 안내하는 서비스
- 읍면동 지역사회보장협의체 주도 민관협력 특화사업 추진(137개)

### □ 향후 추진계획

- 인적 네트워크 강화 및 기획조사 실시를 통한 복지사각지대 상시 발굴·지원
- 세종형 기초생계지원 및 파랑새기금 운용 내실화로 위기가구 생활안정 도모
- 차세대사회보장정보시스템 운영('22下)을 통한 복지서비스 체감도·접근성 제고



## □ 추진 방향

- 민간 복지자원과 연계하여 공공부조제도 및 세종형 복지시책으로 부족한 다양한 복지욕구 해소 및 수요자 중심 복지서비스 제공
- 다양한 인프라 구축·운영을 통해 복지서비스의 공공성·책임성 강화

## □ 지금까지 성과

- **(자원봉사)** 자원봉사 플랫폼을 통한 네트워크 구축 및 프로그램 진행 등 자원봉사 활성화 추진
  - 자원봉사센터(1개소) 및 지리적 특성을 고려한 거점 플랫폼(6개소) 설치·운영
  - 전문봉사단(37개) 활동영역 확대, 도·농 연계프로그램 개발·운영
  - ※ (자원봉사자) ('20년말) 70,425명 → ('21년말) 76,767명 → ('22.5월말) 79,709명
  - ※ (자원봉사등록률) ('20년말) 19.79% → ('21년말) 20.64% → ('22.5월말) 21.01%
- **(공동모금회)** 「희망나눔캠페인」 모금, 나눔문화 확산 등 지역복지사업 추진
- **(사회서비스원)** '20. 7월 설립, 국공립시설 운영(15개소)을 통해 양질의 복지서비스 제공 및 지역과 시설 간 서비스 격차 해소
  - 코로나19 장기화에 따른 돌봄 취약계층(노인, 장애인, 아동 등)을 대상으로 긴급돌봄서비스(343건) 제공
- **(광역복지센터)** 6개 생활권별 건립·운영으로 아동, 청소년, 장애인, 노인, 여성 등에게 맞춤형 복지서비스 제공

※ 세종시 지역생활권별 1개소(총 6개소) 건립 / 2009년 ~ 2027년

- (운영중) 1생(종촌동, 종합복지형), 2생(새롬동, 가족복지형), 3생(보람동, 보건복지정보형)
- (공사중) 4생(반곡동, 장애인복지형/ '23.1월 준공예정)
- (예 정) 5생(합강리, 의료재활형), 6생(누리리, 청소년복지형)

## □ 향후 추진계획

- 민·관 협력 특화사업 확대 발굴 및 자원봉사 프로그램 확충
- 복지 인프라 운영 내실화로 사회서비스 품질 향상 및 시민 만족도 제고



## 여성과 가족이 행복한 도시 조성

- 1 행복한 일상을 지원하는 양성평등정책 강화
- 2 맞춤형 인구정책 및 다양한 가족의 지원 강화
- 3 믿고 맡길 수 있는 안심보육환경 조성



# 1

## 행복한 일상을 지원하는 양성평등정책 강화

### □ 추진 방향

- 지역 시민이 평등하게 참여하고 혜택을 누리는 양성평등사회 실현
- 여성의 성장과 안전이 보장되는 여성친화도시 조성 및 경력단절여성 지원 강화

### □ 지금까지 성과

- 2022년 양성평등정책 시행계획 수립('22. 1월 / 7개 부서 6개 분야 41개 세부과제)  
\* (내용) 양성평등 문화확산, 양성평등정책 추진체계 강화, 일·생활 균형 사회기반 조성 등
- 여성정책의 플랫폼 세종여성플라자 개관('22. 3월, 새롭종합복지센터 4층)  
- 여성의 사회참여기회 확대, 여성의 성장과 자립을 위한 프로그램 운영  
\* 공간대관('22. 4. 27.~), 시민과의 소통을 위한 서포터즈 모집('22. 4. 29.~), 문화 프로그램 운영 개시('22. 5. 18.~ / 춤테라피)
- 양성평등 문화 확산을 위한 양성평등기금 공모사업 추진('22. 4월)  
\* (2022년도 선정사업내용) 성평등교육강사 역량강화, 양성평등 교육, 찾아가는 체험부스 운영 등
- 성인지 정책사업의 진단과 개선을 위한 성별영향평가 종합계획수립('22. 3월)
- 광역시 최초 여성친화도시 재지정(2단계) 및 협약식('22. 1월 / 세종시-여가부)
- 여성친화도시 조성 시행계획(39개 과제, 15개 부서) 수립('22. 5월)  
\* (대표과제) 양성평등정책담당관 신설, 세종여성긴급전화1366 신설 등
- 여성새로일하기센터를 통한 경력단절여성 종합지원(5.31.기준)  
- 경력개발상담(14회), 취업·직장 동아리 지원(74명), 취업(251명), 인턴 연계(34명)  
- 직업교육훈련 과정 선정·운영(4개 과정, 91백만원)

### □ 향후 추진계획

- 세종여성플라자를 통한 여성지원사업 지속 운영(수시 / 15개 세부사업)
- 여성새로일하기센터를 통한 직업교육 운영, 취·창업 지원, 직장 적응 및 복귀 지속 지원(수시)
- 2022년 양성평등주간 행사 개최('22. 9. 1. ~ 9. 7.)  
\* (본행사) 기념식, 포럼 등 / (주간행사프로그램) 토크 콘서트, 성인권 영화제, 여성일자리 박람회 등

## 2

## 맞춤형 인구정책 및 다양한 가족의 지원 강화

## □ 추진 방향

- “아이 키우기 좋은 도시” 실현을 위해 모두가 더불어 누리는 출산 및 양육지원체계 구축
- 저출산 장기화 대비 “지역 맞춤형 인구 정책” 추진 및 가족친화적 환경조성을 위한 다양한 가족 지원

## □ 지금까지 성과

- 가정 내 ‘함께육아’ 실천을 위한 “아이 돌보는 아빠장려금” 지원(‘22.1월~)
- “공동육아나눔터” 설치·운영(15개소) 및 자녀돌봄 품앗이그룹 확대(50개)
  - 수유실, 장난감대여실, 놀이공간, 터치스크린존, 프로그램실 등 맞춤형 운영
  - \* ’21년 나눔터 이용자 16,184명 대상 프로그램 만족도 조사 결과 5점만점에 4.83점
- 출산가정의 경제적 부담 경감을 위한 “첫만남이용권 및 출산축하금” 지원
  - \* 바우처 첫만남이용권(5월기준, 1,369건 2,738백만원) 및 출산축하금 지역화폐(여민전)으로 지급(5월기준 1,391명, 1,705백만원)
- 저출산 극복을 위한 사회연대회의 운영(’22. 5월 / 4기 100인의 아빠단 구성)
- 공공시설 활용 실용적인 결혼문화 확산을 위한 “나만의 작은 결혼식” 추진
  - \* 추진계획 수립(4월), 공공시설 장소 확대(16개소→19개소), 대상자 모집 확정(6쌍)
- 세종시 1인가구 지원 기본계획 수립을 위한 연구용역 추진(’22.4월~)
- 다문화가족의 안정적 정착 및 자립역량 강화 프로그램 운영
  - \* 가족상담서비스(1,751건), 통번역서비스(5,033건), 어울림사업(295회), 정착지원사업(184회), 언어발달지원(153회), 방문교육사업(1,028회)
- 저소득 한부모가족 안정적 자녀양육을 위해 아동양육비 및 명절지원금 지원
  - \* 아동양육비(979명, 1,051백만원), 명절지원금(538가구, 54백만원)

## □ 향후 추진계획

- 지역 중심의 양육 친화적 환경 조성을 위한 공동육아나눔터 확충(15개소→16개소)
- 저소득 한부모·다문화가족의 안정적 자립 및 성장을 위한 맞춤형 지원 계속

## □ 추진 방향

- 보육수요에 대응한 공공보육 지속 확충 및 맞춤형 보육서비스 제공
- 안심하고 맡길 수 있는 보육환경 조성 및 보육품질 향상

## □ 지금까지 성과

- '22년 국공립어린이집 24개소(신규 1, 관리동 신규·전환 19, 장기임차 4) **확충 추진**  
\* 확충계획 수립('21.12월), 신규 위탁운영자 선정(~'22.5월/16개소) 등
- 부모부담 완화 및 보육의 형평성 확대를 위한 **차액보육료 인상**  
\* 만3세 88천원, 만4, 5세 75천원 / '21년 대비 각 10천원 인상
- 누리과정(120개소/3,219백만원),시간제(8개소/277백만원),야간연장(6개소/62백만원) 지원
- 세종시육아종합지원센터를 통한 **어린이집 운영 및 가정양육 지원**  
\* 어린이집 교직원 교육(21회, 1,987명), 부모교육(54회, 692명), 시간제 취약 보육지원(7개반/74명), 대체교사 지원(1,251건) 등
- 부모와 전문가가 함께하는 '**부모모니터링단**' 운영 및 어린이집 지도점검
  - 부모모니터링단 위촉(4월/10명), 위생·안전관리 등 컨설팅(~6월/60개소)
  - 통학버스 안전점검(4월/54개소), 상반기 어린이집 지도점검(~6월/60개소)
- 급간식비 지원액 인상\*으로 아동의 건강·영양을 고려한 먹거리 제공  
\* 아동 1인당 1일 600원(100원 増) / 868백만원 지원
- 보육교직원 자기계발을 위한 **맞춤형 복지포인트 신설**(6월~/2,500명/305백만원)

## □ 향후 추진계획

- 공공형어린이집 신규지정(8월/7개소), 열린어린이집 추가선정(10월/19개소)으로 보육서비스 연계 강화
- 야간연장, 장애아통합어린이집 추가 지정·지원으로 보육서비스 품질 향상
- 하반기 부모모니터링단 점검(140개소) 및 어린이집 지도점검 실시(100개소)





# 아동·청소년이 즐거운 세종

- 1 행복지수를 높이는 다양한 아동정책 추진
- 2 청소년의 건강한 성장발달 지원



# 1

## 행복지수를 높이는 다양한 아동정책 추진

### □ 추진 방향

- 우리시 아동수가 증가('22년 5월말 현재 86,780명, 인구의 22.9%)함에 따라 아동의 건강하고 행복하게 성장할 수 있는 아동친화도시 조성 필요
  - 이에, 아동의 놀 권리 보장, 지역사회 돌봄체계 확대, 아동학대\* 대응체계 강화, 취약계층 아동 통합서비스 제공 등 공적 책임 강화
- \* ('17년) 64건 → ('18년) 101건 → ('19년) 295건 → ('20년) 335건 → ('21년) 205건 → ('22.5월) 69건

### □ 지금까지 성과

- (아동친화도시 추진) 유니세프 아동친화도시 상위단계인증('21.12.), 제2기 아동친화도시 기본계획 수립('22.1.) 및 시행계획 수립·추진('22.2.)
  - 아동친화도시 37개 정책과제 추진 모두의 놀이터 조성·운영('21년 1개소→'24년 7개소)
  - 방과 후 초등돌봄을 위해 다함께돌봄센터(6개소) 및 지역아동센터(13개소) 운영, 아이돌봄광역지원센터 지정(4월), 아동수당 지급대상 확대(만7세→만8세 미만)
- (아동학대) 대응체계 강화를 통해 보호 사각지대 해소 및 아동학대 예방
  - 위기아동 발굴·양육환경 점검(256명), 피해아동 상담·치료·부모교육 등(352명)
  - 학대피해아동쉼터(2개소) 내 재학대 우려아동 보호·치료 등 일시보호
- (취약계층 아동) 욕구와 가구여건을 고려한 맞춤형 통합 서비스 제공
  - 드림스타트 대상 아동 통합사례관리(247명), 아동 발달 영역별 프로그램 제공(1,137건) 및 민간자원 후원 연계(333건)

### □ 향후 추진계획

- 제2기('22년~'25년) 아동친화도시 조성 내실화를 위한 시행계획 수립·이행점검 추진
- 모두의 놀이터 7개소 단계별 조성·운영(실외: '21년 고운동, '22년 한솔동, '24년 조치원읍·반곡동 / 실내: '22년 종촌동, '23년 조치원읍, '24년 소담동)
- 아이돌봄광역지원센터 운영(7월), 다함께돌봄센터 설치 확대(6→7개소/어진동)
- 아동학대 대응 유관기관 간 협업 강화 및 드림스타트 서비스 수준 향상

## 2

## 청소년의 건강한 성장발달 지원

### □ 추진 방향

- 청소년 눈높이를 고려한 청소년 복합문화공간 설치·운영, 맞춤형 프로그램 제공으로 주도적·창의적인 미래인재 양성
- 학교 밖, 위기청소년 지원·보호 강화를 통한 건강한 성장 지원
  - ※ (청소년 인구) '22년 70,862명, 우리시 전체인구의 18.7%
  - (청소년정책요구조사) 문화여가시설 확충 27%, 유해환경개선 23%, 프로그램 확대 19%

### □ 지금까지 성과

- (청소년 자기주도) 청소년 참여와 학교·지역 연계를 통한 청소년 복합문화공간(6개소) 운영 활성화
  - 청소년 자치활동, 진로체험, 경제교육 등 다양한 프로그램 운영(대면·비대면)
  - 청소년시설, 프로그램 자문·평가에 참여하는 청소년참여·운영위원회 운영(7개)
  - ※ (복합문화공간) '17년 2개소→'20년 5개소→'22년 6개소 / 충청 기초지자체 평균 2개소
- (창의적 인재양성) 급변하는 미래사회에 적응할 수 있는 특성화 사업 운영
  - 코딩(로봇, 드론), 메이커(3D펜, 3D프린터), 디자인, 메타버스, 유튜브 제작 등 창의융합 프로그램 운영
- (건강한 성장지원) 꿈과 끼를 발휘할 수 있도록 진로체험 지원, 학교 밖·위기청소년 상담, 교육 등 맞춤형 서비스 제공
  - 꿈끼카드(5,156명, 연10만원), 방과후 돌봄서비스(109명) 및 생리용품 지원(617명)
  - 교육청과 연계한 학교 밖 청소년 발굴(82명) 및 검정고시 지원(460명), 스마트폰 위험군 발굴·지원(490명), 유해환경감시단 운영(2개단체)

### □ 향후 추진계획

- 청소년 자치활동 등 다양한 체험 제공으로 주도적·창의적 역량 강화
- 위기청소년 지원 사각지대 해소, 유해환경개선 등 건강한 성장 도모

# 노인 · 장애인 모두가 행복한 세종 실현

- 1 활기찬 노후생활 보장을 위한 노인복지 확대
- 2 장애인 자립지원을 위한 소득과 돌봄안전망 강화





# 1

## 활기찬 노후생활 보장을 위한 노인복지 확대

### □ 추진 방향

- 우리시가 고령화사회에 진입(225월말 현재 38,706명, 인구의 10.2%)함에 따라 노인의 안정적 생활을 지원하기 위한 소득과 일자리 및 노인돌봄 강화 필요
  - \* 우리시 노인의 애로사항(20년 사회조사보고서) : 건강(37.8%) → 소득·일자리(37.6%) 順
- 아울러, 건강한 노후생활 지원을 위한 다양한 사회활동 참여 기회 제공

### □ 지금까지 성과

- (고령친화도시 추진) WHO(세계보건기구) 고령친화도시 국제네트워크 가입인증(20.3.9.) 및 제2기 세종형 고령친화도시 재인증 추진(23.2월 만기)
  - 여가, 교통, 일자리, 건강 등 8대 영역 52개 과제 수행 중
- (돌봄강화) 어르신 욕구, 특성에 맞는 맞춤형 돌봄 제공 및 안전대책 마련
  - 치매전담형요양시설 건립 중(1개소, 조치원, '22.12월 준공예정)
  - 독거노인 노인맞춤돌봄서비스(1,271명) 및 응급안전알림서비스(1,010명) 제공
  - 관내 90개 요양시설, 주간보호센터 등 장기요양기관 운영 지도점검 실시
  - 의료급여수급자 노인장기요양급여 지원(연 6,266백만원(예산))
- (노인일자리 및 소득 지원) 안정적 노후소득과 사회활동 지원
  - 연 3,476명에 노인일자리 제공으로 생활안정 및 사회참여 지원
    - 공익활동 및 사회서비스형(지역아동센터 지원, 스쿨존, 환경정화 등) : 3,118명
    - 시장형 및 취업알선형(반찬제조판매, 콩카페 운영 등) : 358명
  - 기초연금(월 최대 307,500원/65세 이상): 월 22,008명/72,361백만원(예산)
  - 효행장려금(월 10만원/85세 이상 부모 부양3세대 이상 가구): 월 953명/1,288백만원(예산)
- (여가문화시설 활성화) 방역완화에 따른 노인여가시설 운영 재개(4.25.)
  - 경로당 운영비(연 606만원이내), 정부양곡(연 14~24포), 소요물품 등 지원
  - 경로당(498개소), 노인문화센터(12개소), 노인대학(7개소) 맞춤형 취미·여가프로그램 제공

### □ 향후 추진계획

- 공공·민간기관협력체계 구축을 통해 어르신 적합형 일자리 발굴
- 경로당, 노인문화센터 이용 확대로 사회활동 참여 증가, 치매전담형 요양시설 건립·운영 등 공백없는 노인돌봄서비스 제공 강화

## 2

## 장애인 자립지원을 위한 소득과 돌봄안전망 강화

## □ 추진 방향

- 우리시 장애인수가 증가함('22년 5월말 현재 12,794명, 인구의 3.3%)에 따라 돌봄, 소득과 일자리 확대, 의료지원에 대한 수요 증가  
※ 우리시 장애인 복지요구사항('18년 장애인복지연구) : 소득고용(44.6%) → 의료(12.9%) 順
- 이에 장애인연금 및 일자리 지원으로 장애인의 소득을 보장하고, 중증장애인, 장애인 가족 지원확대, 피해장애인 쉼터 운영으로 돌봄 강화

## □ 지금까지 성과

- (소득확대) 장애인연금, 장애수당 등 지급으로 소득보장 및 생활안정 도모
  - 장애인연금(4~38.75만원) : 월 1,459명 / 4,535백만원(예산)
  - 장애(아동)수당(2~22만원) : 월 1,231명 / 633백만원(예산)
  - 여성장애인 양육지원금(10만원) 등 4종 수당 : 월 357명 / 110백만원(예산)
- (일자리지원) 장애유형을 고려한 맞춤형 일자리 및 직업재활시설 지원
  - 장애인일자리 확대(120 → 169명 / 읍·면·동, 사회복지시설 등 배치)
  - 장애인직업재활시설 운영 지원(8개소 / 근로장애인 186명)
  - 중증장애인 지역맞춤형 취업지원 추진(40명 지원)
- (돌봄·의료지원 강화) 중증장애인, 장애아동 및 가족 지원 확대
  - 세종형 장애인 활동지원 확대(월 최대 이용시간 210 → 330시간, 대상자 285 → 345명)
  - 장애인거주시설(4개소, 149명) 및 주간보호시설 운영(3개소, 59명)
  - 의료비(293명, 161백만원), 의료케어제품(10명, 2백만원), 재활치료비(9명, 30백만원) 지원
- (자립지원) 장애인, 가족의 경제적 자립을 위한 직업교육 실시 및 탈시설 장애인의 안정적 초기정착 지원을 위한 자립정착금 편성(10백만원)
- (권익증진) 장애인권익옹호기관 운영, 피해 장애인 보호 강화
  - 학대피해 장애인 의료·법률지원 및 피해장애인쉼터 운영(정원 남녀8명)
  - 장애인·노인 전동보장구 배상책임보험 지원(5월~/230명, 14백만원)

## □ 향후 추진계획

- 복지서비스가 필요한 장애인 지속 발굴 및 맞춤형 돌봄서비스 제공
- 장애인의 안정적인 생활을 지원하기 위한 소득 보장 및 일자리 확충



# 보건 인프라 확충으로 시민건강 보호

- 1 보건의료 인프라 확충으로 시민건강관리
- 2 식품안전 기반 조성을 통한 식생활 안전 강화



## 1 보건의료 인프라 확충으로 시민건강관리

### □ 추진 방향

- 지역·계층 간 균형 있는 보건의료 제공으로 '의료 취약계층' 보호 및 민간부문 수행이 어려운 필수보건·의료\* 강화

\* 응급, 외상, 심뇌혈관 등 중증 의료, 산모신생아 의료, 지역사회 건강관리(만성질환, 정신 등)

- 정신건강, 응급의료, 재난의료 등 공공의료분야의 대민 서비스 확충

### □ 지금까지 성과

- 공공보건의료 협력체계 구축을 위한 「권역 책임의료기관\*」 지정 추진
  - '22년 공공보건의료 협력체계 구축사업 계획서 제출(3.31.) 및 승인(5.25.)

\* 세종충남대학교병원/ 480백만원(국비 50%, 시비 50%)/ 보건복지부

- 지역 여건에 맞는 응급의료체계 구축·운영 및 재난 대비 인프라 구축
  - 지역응급의료센터 내 전담팀 구성(세종충남대병원 2팀 12명), 현장의료 대응물품 구비

- 보건·의료 취약계층 보호를 위한 「광역 건강증진사업 지원단\*」 운영

\* ①통합건강증진사업 지원단(충남대 산학협력단, 3년위탁, 75백만원/년) ②심뇌혈관질환 예방관리사업지원단(충남대 산학협력단, 3년위탁, 69백만원/년)

- 「광역정신건강복지센터」 및 「광역치매센터」 운영으로 정신 건강 증진 제고
  - 찾아가는 마음 안심버스 운영(1회/26명), 정신건강 고위험군 위기 상담(244명)

### □ 향후 추진계획

- 의료공백 해소 및 주기적 감염병 발생 대비, 공공보건·의료 확충을 위한 '중·장기 보건의료 인프라' 구축

- 신도심 급증하는 공공의료 수요 대응을 위한 제2보건소 설치

- '국립세종의료원' 유치 (5-2 生, 중입자 가속기 암치료센터 연계 : 공약)

- 인구증가에 발맞추어 민간 우수 대형병원 유치

## 2

## 식품안전 기반 조성을 통한 식생활 안전 강화

### □ 추진 방향

- 음식문화 인식개선을 위한 안전한 식품 환경 조성 및 먹거리 관리
  - 식품 안전사고 및 감염병의 선제적 예방을 위한 지원 및 지도 강화
- 식중독 예방강화 및 신속 대응·원인조사로 식중독 추가확산 방지
  - 식중독 취약 시설(배달음식점, 노후 집단급식소) 선제적·예방적 중점 관리

### □ 지금까지 성과

- 안전한 먹거리 및 음식문화 개선을 위한 안전기준 강화 및 지원
  - 해썹(HACCP) 의무적용 대상업체 인증(7개소)
- 안전한 먹거리 유통을 위한 지도점검 및 공중위생업소 안전관리
  - 식품위생업소 기획·기동 감시(81개소), 식품안전 수거검사(유통식품 109건)
  - 위생용품 제조업소 점검 및 수거·검사(점검 7개소, 수거·검사 15건)
- 식중독 신속 대응능력 향상을 위한 체계 구축 및 예방활동 강화
  - 2022년 식중독 예방관리 계획 수립 및 원인·역학조사반\* 구성(2월)
    - \* 1개반 6명 : 위생관리담당(2), 감염병 역학조사관(1), 보건소감염병담당(2), 감염병지원단(1)
  - 식중독 발생 대비 신속 대응 역량 강화를 위한 모의훈련 실시(3월)
  - 대규모 식중독 발생 우려가 높은 학교, 유치원 집단급식소 등 합동점검(93개교)

### □ 향후 추진계획

- 안전한 식생활 정착 및 음식문화 개선을 위한 홍보 포스터 공모전 개최(10월)
- 식중독 발생 예방을 위한 선제적 대응능력 함양 및 대비 강화
  - 어린이집 급식소 전수 점검(75개소), 학교, 유치원 집단급식소 위생 점검(9월)

# 감염병으로부터 안전한 건강도시 구현

- 1 코로나19 대응 및 일상 속 방역 강화로  
건강도시 구현
- 2 감염병 감시체계 유지 및 예방 활동



## 1 코로나19 대응 및 일상 속 방역 강화로 건강도시 구현

### □ 추진 방향

- 코로나19의 전세계적 팬데믹('20.3.11.~)으로 장기간 중앙-지자체 간 범정부적 대응 역량을 총동원하여 거버넌스 체계 구축
- '포스트 오미크론' 시기 신종변이·재유행 대비 감염병 체계개편 전략 마련

### □ 지금까지 성과

- 코로나19 발생 현황('22.6.8.기준) : 신규 115명, 누적확진자 139,176명  
\* 세종시 사망자 35명, 치명률 0.03% (전국 0.13%) → 전국 최저
- 감염병전담병원 지정·운영(2개소 63병상 / 세종충대 53병상, 엔케이 10병상)  
- 現 14병상(중증4, 중등중10), 중수분 병상조정에 따라 2병상(세종충대) 유지
- 세종 생활치료센터 운영 : 농협보험교육원 ⇒ 합강캠핑장  
- (평상시) 합강캠핑장 예비시설 지정(5.14.중단, 101병상), 캠핑장으로 활용  
- (재유행시) 신종변이·재유행 시 신속한 대응 체계 가동
- 감염취약시설 감염관리 강화  
- 감염취약시설 3종\*에 대해 방역 전담대응팀 (8개팀 23명) 구성·운영  
\* 총 59개소 3,397명(요양병원 5, 장기요양기관 34, 정신건강시설 4, 장애인복지시설 16)
- 입원·격리자 생활지원비 신속집행으로 시민 불편 해소  
- 신청접수 50,151건 중 20,701건(41.2%) 처리  
\* 보건복지국 전체 부서별 업무 배분 검토 진행 및 신속 지급
- 세종시 감염병관리지원단 설치('20.8.5.) 및 운영 : 단장 외 6명  
- (평상시) 발생동향 분석, 소식지 발간, 역학조사 지원, 의료기관 등 교육  
- (위기시) 환자·접촉자관리 등 질병관리청·지자체 감염병 대응 지원

### □ 향후 추진계획

- 신종변이·재유행 대비하여 감염병전담병원, 생활치료센터, 임시선별검사소(보건소 선별진료소는 지속) 즉시 가동될 수 있도록 시설·자원 준비

**참고****코로나19 관련 참고자료****□ 코로나19 전담병상**

- 총 14병상(세종충대병원) 중 4병상 사용 중(가동률 28.6%), 잔여 10병상  
(6. 8. 0시 기준/ 단위 : 병상, %)

구 분	당초	1차 조정(5.2.)	2차 조정(5.18.)	최종(6.10.~)
계	63	42	14	2
중 증 병상	6	6	4	2
준중증병상	5	5	-	-
중등증병상	52	31	10	-

**□ 생활치료센터 운영 현황**

생활치료센터 명칭(시설명)	운영기간	운영주체
충청 생활치료센터(아산 경찰인재개발원)	'20. 9. 4. ~ '21. 3. 31.	중수본(충청권)
충청 생활치료센터(LH 토지주택연구원)	'21. 4. 13. ~ '21. 8. 30. (* 세종 운영 4.13.~6.30.)	중수본(세종·대전)
세종 생활치료센터(농협보험교육원)	'21. 8. 31. ~ '22. 4. 15.	세종
세종 생활치료센터(합강오토캠핑장)	'22. 4. 18. ~ '22. 5. 31.	세종

**□ 재택치료 관리기관 현황**

구분	관리의료기관	의료상담 센터	행정안내 센터	전화상담·처방 병의원	외래진료센터	호흡기 전담클리닉	호흡기진료 지정의료기관
이행기 (4.25~)	4	1	1	58	45	3	70
안착기 (6월 중순~)	중단	중단	중단	58(유지)	'호흡기환자 진료센터'로 통합·정비		

**□ 생활지원비 지급 현황**

- 생활지원비 신청접수 50,151건 중 20,701건(41.2%) 처리  
- (예산) 15,860,000천원, (집행) 7,269,773천원, (잔액) 8,590,227천원  
( '21.12.~'22.6.8.기준 / 단위 :건)

신청접수	처리완료	미처리
50,151	20,701 (41.2%)	29,450 (58.7%)



## 2 감염병 감시체계 유지 및 예방 활동

### □ 추진 방향

- 인구 유입 및 국내·외 유동인구 증가로 해외감염병 등 각종 감염병 유입 가능성이 높아지고 국내 감염병 유행 다양화  
→ 감염병의 발생과 분포를 신속·정확하게 예측하여 선제적 대응 필요

### □ 지금까지 성과

- 법정감염병 연중 감시체계 유지 및 발생정보 분석(23종 197건/225.31기준)
  - 제1급~제3급 전수감시, 제4급 표본감시 감염병 연중 감시체계 유지(시스템감시)
  - 수인성·식품매개감염병 등 환자발생 대비 역학조사 모의훈련 실시(5.24)
  - 국내·외 및 관내 감염병 발생 동향 및 발생 정보 분석(주1회, 지원단)
- 신종 및 발생시기에 따른 감염병의 선제적 대응을 위한 비상방역체계 가동
  - 하절기(5월~9월), 설 명절(1.29~2.2), AI 인체감염증 등 비상대책반 운영
  - 해외 신종감염병(원숭이두창 등) 국내 유입차단 위한 의료기관 관리 강화 홍보(5.30)
- 표본감시 대상 감염병(제4급 감염병) 관리를 위한 표본감시기관 운영(상시)
  - 관내 의료기관 5개소 지정, 주기적 시스템 보고를 통한 감시체계 유지
- 전문적이고 신속·정확한 대응 위해 역학조사관 확대, 역량강화 교육 실시
  - 수습역학조사관(2명→6명), 실무자교육(FETP-F/1기 4개월), 결핵담당자 교육(5월)

### □ 향후 추진계획

- 생물테러 대비·대응 및 신종·재출현 감염병 위기대응 모의훈련(9~10월)
  - 생물테러·신종감염병 발생시 기관별 대응절차·역할 숙지 및 전문성 함양
- 연중 24시간 기동감시 체계 유지를 통한 감염병 발생 신속 대응
- 「원숭이두창」 관리 대응 체계 구축 추진

<b>참고1</b>	<b>市 주요 감염병 발생현황</b> (2022.5.31. 기준)
------------	--------------------------------------

급	감염병명	2017	2018	2019	2020	2021	2022
총계		997	1,822	1,462	614	2,518	137,174
2급	코로나바이러스감염증-19 *1급-2급(224.25.)				150	2,008	137,018
	수두	623	1,465	870	278	261	92
	홍역			1			
	장티푸스	2	2				
	세균성이질		1				
	장출혈성대장균감염증	2		3	2	4	
	A형간염	33	28	391	23	47	5
	백일해	9	18	6			
	유행성이하선염	98	132	93	68	88	34
	수막구균 감염증			1			
	폐렴구균 감염증		1	2	1	2	1
	성홍열	136	100	50	12	2	2
	카바페넴내성장내세균속균종(CRE) 감염증	1		1	5	31	11
	E형간염				2	1	1
3급	파상풍			1	1		
	B형간염				2	4	1
	C형간염	19	29	26	30	33	6
	일본 뇌염					1	
	말라리아	1	1	1	1		
	레지오넬라증	1			1		
	쯔쯔가무시증	65	43	12	30	33	1
	렙토스피라증	1			4	1	1
	신증후군출혈열	4	2			1	1
	크로이츠펔트-야콥병(CJD) 및 변종크로이츠펔트-야콥병(vCJD)	1					
	덴기열	1					
	큐열				1		
	중증열성혈소판감소증후군(SFTS)			4	2	1	

※2021년, 2022년 자료는 변동 가능한 잠정통계 임

☐ **결핵환자 관리현황**

구분	관리 환자 현황				
	계	관리인원 (병의원+보건소)	진단변경	치료완료	사망
인원	29	22	4	1	2

☐ **AIDS환자 관리현황 : 총 41명 (내국인 39명, 외국인 2명)**

## 참고2

## 세종시 감염관리지원단 현황

### □ 목 적

- 지역 내 감염병 발생 감시·분석, 역학조사, 교육·홍보 등 감염병관리 수요에 전문적이고 신속한 대응체계를 구축하기 위함

### □ 사업개요

- (수탁기관) 충남대학교 산학협력단
- (위탁기간) '20. 8. 5. ~ '22. 12. 31.(2년 5개월 / 서면협약 : '20. 8. 5.)
- (사업예산) 600,000천원(국비 300,000천원/시비 300,000천원)
- (운영인력) 7명(단장 1명, 부단장 1명, 연구원 5명) \* 세종충남대병원 감염내과 교수
- (설치장소) 세종시 호려울로 19, 스마트허브 3
- (주요업무 및 수행체계)
  - (평상시) 감염병 발생동향 감시·분석, 연보·소식지 발간, 현장 역학조사 기술 지원 및 자문, 의료기관 등 교육, 지역사회 감염병 전문가 네트워크 구축
  - (위기시) 감염병 유행 발생 시, 현장 역학조사 지원 및 전문가 자문, 환자·접촉자관리 등 질병관리청 및 지자체 감염병 대응 업무 지원

### < 감염병관리지원단 사업수행체계 >

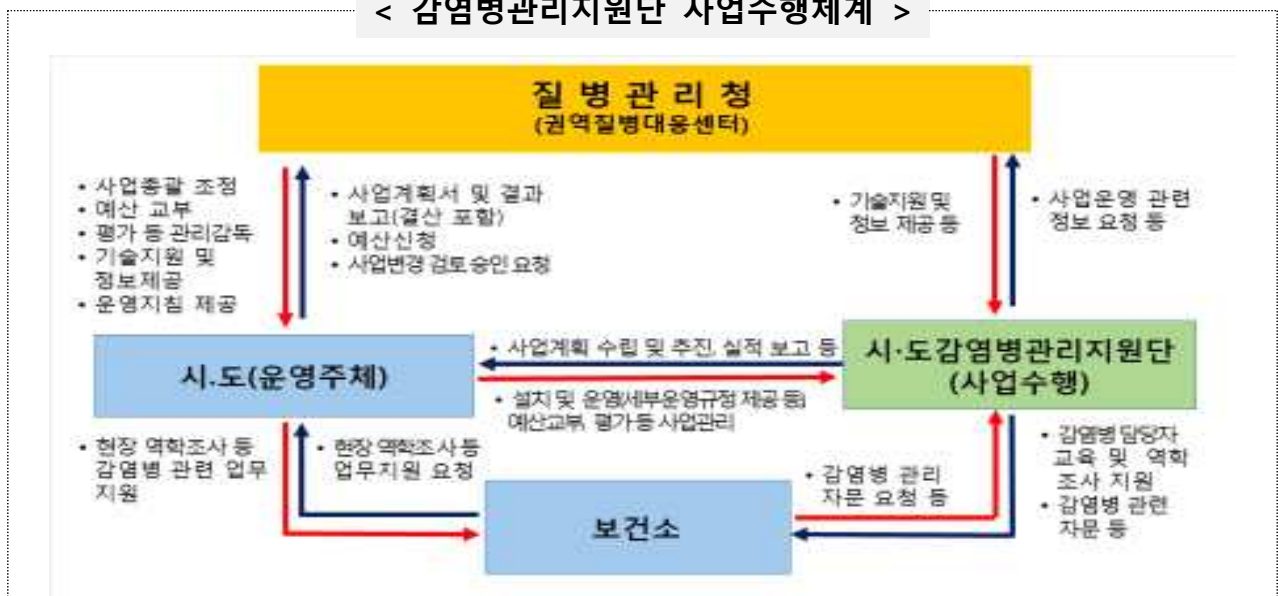





## Ⅲ. 역점과제 및 주요현안

1 제2 보건소 건립 추진 [보건정책과]

2 구)보건소 리모델링 사업 추진  
[복지정책과, 노인장애인과]



## □ 필요성

- (인구증가) 급증하고 있는 인구 규모\* 및 북부권(조치원읍)에 위치한 현 보건소로는 신도심의 공공보건 서비스 제공에 한계

\* 인구 30만 이상 보건소 추가 설치 가능(지역보건법 제10조)

- (공공보건 확보) 민간 수행이 어려운 비수익성 필수 보건의료 분야\* 중점 필요

\* 감염예방(예방접종, 방역), 건강검진(보건증 등), 중점 응급의료, 산모·신생아지원 등

## □ 추진 방안

- (신도심 입지) 북부권에 위치한 현 보건소의 입지를 감안, 신도심에 설치하여 남부권\* 공공보건 서비스 대응

- 주기적으로 발생하는 감염병에 대비, 감염병 예방 및 신속 대응을 위한 감염병 전문조직으로 설치

\* (보건지소 현황) 면 지역 : 각 1개 지소(9개)/ 동 지역 : 1개소(남부통합보건지소)

- (확대·개편) 현재 신도심(새롬동)에 입지 한 남부통합보건지소를 확대·개편하여 제2 보건소로 승격

- 현재 남부통합보건지소는 보건소 본소의 일부 업무\*를 수행하고 있으며, 신도심 지역의 유일한 보건지소\*\*

\* 건강검진(보건증 발급), 임신부 등록 및 출산프로그램 운영, 금연 클리닉 운영 등

\*\* 남부통합보건지소의 보건소 승격으로 신도심에 보건지소 추가 설치 가능

### 남부통합보건지소 개요

- ▶ (개 소 일) 2017.10.1.(새롬동 복지센터 3층/ 1소장 3담당 19명)
- ▶ (시설규모) 연면적 1,312.47㎡ / 진료실, 임상병리실, 방사선실 등
- ▶ (주요기능) 보건(제증명, 진료), 아동·모성(임산부등록, 생애초기건강관리), 생활건강(금연, 구강사업)

## □ 향후계획

- 신도심 제2보건소 설치를 위한 세부계획 수립 및 보건복지부 협의

## □ 추진 배경

- 보건소 청사 신축이전('21.10월)에 따라 구)보건소를 활용하여 보훈단체 및 장애인단체 입주 추진

### <리모델링 사업개요>

- ▶ (위치) 조치원읍 건강길 16, 구)보건소
- ▶ (연면적) 2,708.92㎡ (1층 1,349.14㎡, 2층 1,359.78㎡, 옥탑 50.79㎡)
- ▶ (예산액) 총 1,468백만원(복지정책과 786백만원, 노인장애인과 682백만원)  
⇒ 리모델링 공사 후 7개 장애인단체(1층) 및 9개 보훈단체(2층) 입주예정

## □ 추진 상황

- 구)보건소 청사 리모델링 추진계획 수립('22.1월)
- 보훈단체 및 장애인단체 입주·배치 관련 협의 완료('22.2월)
- 리모델링 공사 실시설계 완료('22.5월)  
⇒ 실시설계 결과, 건설공사비 상승\* 및 사업량 증가, 추가 공종\*\* 발생 등 원활한 공사 추진을 위한 추가 사업비(약 875백만원) 필요

\* 전년 대비 건설공사비 지수 13.42% 상승

\*\* 건물노후에 따른 방수 시공, 「중대재해처벌법」 시행에 따른 감리비 편성 등

## □ 향후 계획

- 제2회 추경 추가사업비 편성·확보 후 리모델링 공사\* 추진('22.9월~'23.3월)

\* 하자책임 및 예산절감 등 고려 부서통합(1층 노인장애인과+2층 복지정책과) 발주



# 문화체육관광국

■ 문화예술과

■ 체육진흥과

■ 관광문화재과

■ 교육지원과



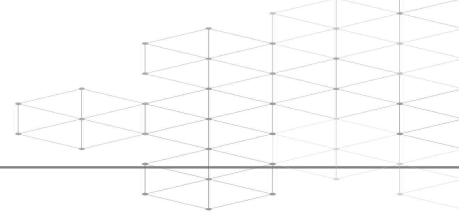

<b>I. 일반현황</b> (조직, 인력, 주요사업 예산집행 현황)	201
<b>II. 상반기 실적 및 하반기 주요업무 추진계획</b>	207
■ <b>시민이 행복한 '예술문화도시 세종'</b> (문화예술과)	209
1. 문화 향유와 예술 지원을 통한 문화행복도시 구현	211
2. 창조적 문화도시 및 문화산업 생태계 구축	214
3. 공연·예술문화 조성 및 시설 운영	217
4. 박물관 도시 조성을 통한 도시 위상 제고	220
5. 장육진화백 지역대표 문화브랜드 육성	222
■ <b>미래를 선도하는 체육도시 조성</b> (체육진흥과)	225
1. 전문체육 활성화로 건강한 체육도시	227
2. 건강한 일상회복을 위한 생활체육 활성화	230
3. 안전하고 편리한 공공체육시설 확충	232
■ <b>다시 찾고 싶은 고품격 관광도시</b> (관광문화재과)	237
1. 관광경쟁력 확보를 위한 성장기반 조성	239
2. 관광산업 지속 성장을 위한 여건 조성	241
3. 온전한 문화유산 보존·관리와 전통문화 활용 확대	243
4. 소통강화를 통한 종교문화 활성화	246
■ <b>배움이 즐겁고 책읽기 좋은 세종 교육 실현</b> (교육지원과)	247
1. 안심하고 학습할 수 있는 교육현장 조성	249
2. 지속가능발전 평생학습도시 조성	251
3. 세종정신을 잇는 한글사랑도시 세종	254
4. 독서·출판문화 진흥 선순환 기반 조성	256
5. 마을과 학교, 지역사회와 함께 만드는 행복교육공동체	258
<b>III. 역점과제 및 주요현안</b>	261
1. 세종시립 청소년교향악단 창단	263
2. 장육진기념관 건립사업	264
3. 2027 하계 세계대학 경기대회 총청권 유치 추진	265
4. 문화유산 보존을 위한 국가문화재 지정	266
5. 「한글사랑 세종책문화센터」 구축·운영	267
6. 한글사랑거리 조성	268





## I. 일 반 현 황

### 1 조 직

### 2 인 력

### 3 주요사업 예산집행 현황



## 1 조 직 4과 17담당

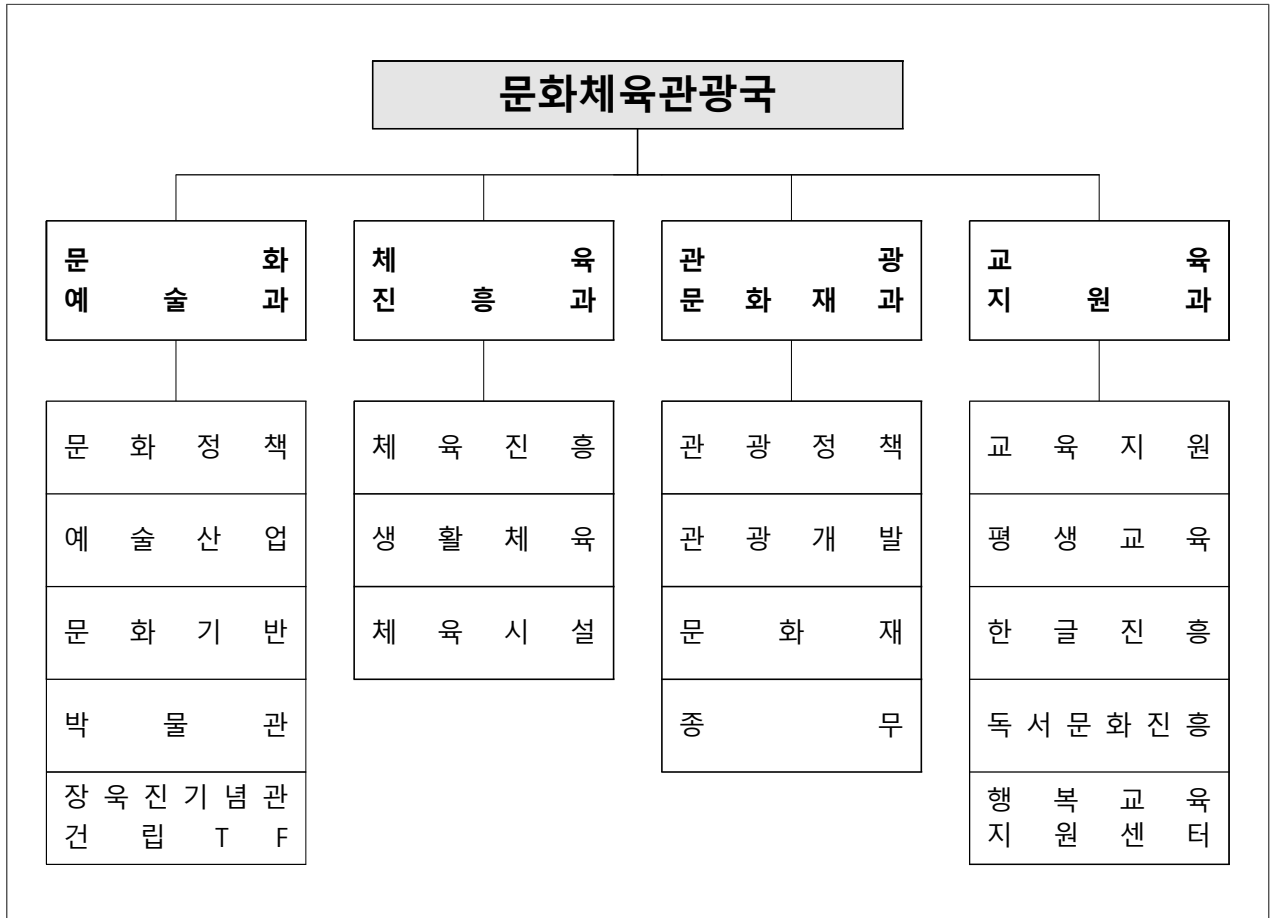

## 2 인 력 정원(현원)

구 분	합 계	일 반 직			
		3급	4급	5급	6급 이하
계	62(67)	1(1)	4(4)	16(17)	41(45)
문 화 예 술 과	19(22)	1(1)	1(1)	5(5)	12(15)
체 육 진 흥 과	13(11)	-	1(1)	3(3)	9(7)
관 광 문 화 재 과	17(16)	-	1(1)	4(4)	12(11)
교 육 지 원 과	13(18)	-	1(1)	4(5)	8(12)

### 3 주요사업 예산집행 현황

[6월말 기준]

#### □ 총괄

(단위 : 백만원)

구분	'22년 예산액 (a)	이월예산 등 (b)	예산현액 (c)=(a)+(b)	집행액 (d)	잔액 (e)=(c)-(d)
계	160,169	29,429	189,598	77,417	112,181

#### □ 주요사업

(단위 : 백만원)

연번	사 업 명	소요예산			
		예산액	집행액	잔액	비고
1	세종시문화재단 운영	13,459	13,437	22	계속
2	한국불교문화체험관 건립 지원	3,156	1,316	1,840	계속
3	상생형 문화거리 조성	300	300	0	계속
4	지역특화콘텐츠 개발 지원	200	200	0	계속
5	세종 아트페어 개최	100	100	0	신규
6	지역 웹툰캠퍼스 운영	150	150	0	계속
7	시립 청소년오케스트라단 운영	940	446	494	신규
8	시립민속박물관 관리	1,223	607	616	계속
9	시립박물관 건립	276	10	266	계속
10	장욱진생가기념관 건립	3,240	1,638	1,602	계속
11	(구)연동면사무소 문화재생	1,653	138	1,515	계속
12	체육회 운영	1,462	1,462	0	계속
13	스포츠토토 여자축구단 운영 지원	400	400	0	계속
14	전국리틀야구대회	150	150	0	계속
15	테니스선수단 육성	1,436	379	1,057	계속
16	전국종합체육대회 참가	1,180	1,180	0	계속
17	전국규모대회	410	410	0	계속
18	시민체육대회 개최	650	650	0	계속
19	생활체육지도자 배치 지원(인건비)	590	590	0	계속



연번	사 업 명	소요예산			
		예산액	집행액	잔액	비고
20	국민체력100 세종체력인증센터 운영	237	237	0	계속
21	장애인체육회 운영	716	716	0	계속
22	장애인생활체육지도자 배치	577	289	288	계속
23	장애인 실업팀 지원	298	298	0	계속
24	신흥리운동장 조성	16,907	3,718	13,189	계속
25	미호천 체육공원 조성	804	200	604	계속
26	반다비 빙상장 건립	9,642	1,973	7,669	계속
27	오가남뜰 근린생활형 국민체육센터 건립	1,941	1,122	819	계속
28	보람 근린생활형 국민체육센터 건립	2,553	527	2,026	계속
29	고려대학교 세종캠퍼스 복합운동장 조성	1,400	210	1,190	신규
30	금강누정선유길 개발	1,267	0	1,267	계속
31	다목적 관광안내 버스 운영	433	252	181	신규
32	김종서장군 역사테마공원 조성사업	5,715	1,452	4,263	계속
33	문화재 돌봄사업	645	408	237	계속
34	시지정 문화재 보수	858	476	382	계속
35	전통사찰 보수사업	401	14	387	계속
36	교육비특별회계 법정전출금 운영	84,961	26,845	58,116	계속
37	학교교육 환경개선사업	4,003	4,003	0	계속
38	세종행복교육지원센터 운영	658	326	332	계속
39	인재육성평생교육진흥원 출연	2,862	2,304	558	계속
40	한글사랑거리 조성	230	0	230	계속
41	한글진흥 업무 추진	131	29	102	계속
42	책 문화센터 운영	694	557	137	계속





## Ⅱ. 상반기 실적 및 하반기 주요업무 추진계획

문예  
예술  
문화

시민이 행복한 '예술문화도시 세종'

체  
진  
흥  
육  
과

미래를 선도하는 체육도시 조성

관  
문  
화  
재  
광  
과

다시 찾고 싶은 고품격 관광도시

교  
지  
원  
육  
과

배움이 즐겁고 책읽기 좋은 세종 교육 실현



# 시민이 행복한 ‘예술문화도시 세종’

- 1 문화 향유와 예술 지원을 통한 문화행복도시 구현
- 2 창조적 문화도시 및 문화산업 생태계 구축
- 3 공연·예술문화 조성 및 시설 운영
- 4 박물관 도시 조성을 통한 도시 위상 제고
- 5 장육진화백 지역대표 문화브랜드 육성



# 1 문화 향유와 예술 지원을 통한 문화행복도시 구현

## 1-①

## 일상 속 문화향유 기회 확대 및 예술인 창작환경 조성

### □ 추진 방향

- 코로나19 장기화로 침체된 일상의 회복을 위해 문화예술을 활용한 다양한 프로그램 및 향유 활동 지원
- 지역 예술인의 안정적 창작환경 조성·제공을 통한 예술 역량 강화 및 문화예술 생태계 활력 제고

### □ 지금까지 성과

- 여민락아카데미 상반기 정기강좌 운영\* 및 예술동호회 활동 지원\*\*  
\* 4개 분야, 40회, 1,292명 참여    \*\* 35개 단체 선정(3월), 각 150~350만원 지원
- 여민락콘서트(2회), 세종길거리공연(6개소, 22회) 추진으로 향유기회 마련
- 문화누리카드 예산 대비 이용률 38.08%, 6,802매 발급(6.23.기준)
- 전문예술(68건), 청년예술(29건), 공연장상주단체(3개 단체) 선정·지원
- 지역문화예술단체 행사지원사업 확대에 따라 2개 단체('21년 1개) 선정

### □ 향후 추진계획

- 여민락아카데미(하반기), 여민락콘서트(6회), 세종길거리공연(22회) 추진
- 유아문화예술교육(연중), 청소년예술캠프(8월), 생애전환문화예술학교(6~10월) 등 운영을 통한 생애주기별 맞춤형 문화예술교육 실현
- 전시공간 확대(112.4㎡→267㎡)를 위한 BRT작은미술관 확장 이전(7월)
- 창작활동 지원 예술인(단체)별 활동 모니터링 및 홍보 지원(~12월)

## □ 추진 방향

- 세종 전통문화체험관, 세종문학관(가칭) 등 시민·예술인의 건강한 문화 공간 조성 및 활용 방안 모색
- 문화공연의 거점으로 금강보행교, 도시상징광장 등을 활용하여 명소화 추진

## □ 지금까지 성과

- 세종 전통문화체험관 내·외부 시설공사 완료(공정률 99%) 및 지역 예술단체 간담회 추진(5월)을 통한 시민·예술인 연계 방안 논의
- 공립 문학관 조성을 위한 자문단 운영(3회) 및 우수문학관 벤치마킹 추진
- 금강보행교 개통 기념 공연(3월), 재단 사업(길거리공연)·예술단체 연계 공연(4~5월, 6회) 추진 및 버스커 선정(45팀 / 음악, 댄스, 마술 등)

## □ 향후 추진계획

- 전통문화체험관 개관(8월)에 따라 지역 고유 문화예술콘텐츠 개발 및 시민의 문화여가공간 활용을 위한 시민간담회 개최 등 지속 협의
- 지역 문인·시민들의 문학적 욕구 및 지역적 여건 등을 고려, '타당성 조사·기본계획 수립 용역' 추진을 통해 문학관 설립방향성 정립('22.下)
- 세종종합예술제, 공연장상주단체 합동공연, 세종축제 등 추진 시 금강보행교, 도시상징광장 등 연계를 통한 활성화 제고
- 걷다보니 버스킹(보행교 버스커공연 / 6~9월, 45회), 어찌다 마주친 공연(금강보행교·보람동 중앙광장 / 6~9월, 8회) 등 추진을 통한 금강보행교 명소화
- 금강청소년버스킹페스티벌 버스커 모집(~7월) 및 행사 추진(10월)



## 1-③

## 세종대왕의 철학을 시민과 공유하는 축제 추진

### □ 추진 방향

- 세종대왕의 창조·애민·혁신정신을 21세기적 가치로 재해석하고 시민화합과 세종시민으로서의 자긍심 고취를 위한 축제 추진
- 획일화된 지역축제에서 벗어나 문화재단의 전문성을 기반으로 한 차별화된 문화예술 콘텐츠 제공으로 한류문화 중심 축제 기반 마련

구 분	기 존	개 편
세종축제	<ul style="list-style-type: none"> <li>• 官 주도의 문화관광형 축제</li> <li>• (장소) 세종호수공원 일원</li> </ul>	⇒ <ul style="list-style-type: none"> <li>• 시민 주도의 도시문화 축제</li> <li>• (장소) 관내 다양한 공간* 활용 * 호수공원·중앙공원·금강보행교·도시상징광장·조치원 일원</li> </ul>
세종예술제	<ul style="list-style-type: none"> <li>• 예술제 공연프로그램 공모 방식(~20년)</li> <li>• 예술단체 공연 위주 행사 추진</li> <li>• (사업비) 70백만원</li> </ul>	⇒ <ul style="list-style-type: none"> <li>• 예술단체 주도로 행사 기획·추진(21년~)</li> <li>• (프로그램·예산 확대) 전시·체험·문화예술교류·아트페어 등</li> <li>• (사업비) 120백만원</li> </ul>

### □ 지금까지 성과

- 세종축제를 문화재단으로 이관하고 축제 장소를 다양화하는 등 전문성 증대 및 공간자원의 가치 실현
- 시민기획단 구성\* 및 프로그램 공모를 통해 세종축제를 기존 문화관광형 축제에서 새로운 시민주도형 도시문화 축제로 차별화  
\* (구성) 시민 61명, (운영) 4~7월 분임토의·통합워크숍 등을 통한 기획·홍보·모니터링
- 녹색도시·보행도시 조성을 위한 그린 캠페인 운영을 통해 축제의 지속가능성 증대 및 국가정원산업박람회(10.7~10.16)와 연계 추진

### □ 향후 추진계획

- 세종축제 기본계획 및 세종종합예술제 세부계획 수립(~7월)
- 세종축제 프로그램 준비·종합매뉴얼 확정(~8월)
- 세종축제(10.7.~10.10.) 및 세종종합예술제(10월 중) 행사 개최

## 2-①

## 창조적 문화도시 조성 추진

## □ 추진 방향

- 문화예술·문화산업 등 지역의 특색있는 문화자원을 효과적으로 활용하여 문화 창조력을 강화하는 도시 구현
- 시민참여 확대를 통한 정책 체감 제고 및 시민주도의 창조적 문화도시 추진

## □ 지금까지 성과

- 시민참여 확대·개편을 위한 관련 조례 개정(2월)
  - ※ (위원장) 2명(공동) → 1명(민간) / (위원수) 22명 → 100명 / 정책위원회 및 분과위원회 신설
- 문화도시 추진위원회 구성 및 운영 체계 확립
  - 발대식 개최, 위원회 역량강화 및 분과 구성을 위한 워크숍 등 기본교육 실시(3월)
  - 분과별 활동 계획 수립 및 운영, 정책회의(4월, 5월) 개최, 문화 행사 홍보 및 참여 등 위원간 소통 강화

## 문화도시 추진위원회 운영 개요

- (위원구성) 100명 ※ 시민, 전문가, 예술인 참여
- (위원임기) 2년('22.3.16. ~ '24.3.15.)
- (분과구성) 청년문화, 공연축제, 문화공간, 마을문화, 생활문화
- (주요기능) 시민주도형 문화도시 의제 발굴 및 실행 기구
- (운영사항) 전체회의(연 2회), 정책회의(월 1회), 분과회의(월 2회 / 필요시 수시)

## □ 향후 추진계획

- 창조적 문화도시 조성을 위한 의제 발굴, 문화현장 탐방 등 분과별 활동 지속 추진
- 하반기 비전 설정 등을 위한 정책회의(매달) 및 전체회의(8월, 12월) 개최

## □ 추진 방향

- 상가 내 공실 활용을 통한 문화공간(공실미술관) 조성 및 공연 등 문화거리 운영으로 집객 효과, 유동인구 증가 등 거리 활성화, 상가 매출증대 도모
- 다양한 문화활동을 통해 상인(상권 활성화) - 지역예술인(예술활동지원) - 시민(문화향유)의 선순환 구조 마련

## □ 지금까지 성과

- 상생형 문화거리 추진계획 수립 및 추진위원회 구성(1월)
  - ※ (사업기간) '22. 1. ~ 12. / (예산) 총 300백만원 / (사업대상지) 동지역 내 2개소 지역 / (추진위원회) 문화도시 추진위원회 연계, 전문가, 시민 등으로 구성(15명)
- 상생형 문화거리 사업대상지 선정(3월)
  - 공모를 통한 사업대상지 모집(총 6개소 : 한솔, 종촌, 고운, 도담, 소담, 보람)
  - 서류 및 현장 평가를 통한 2개소(고운동, 보람동) 선정 완료
- 선정 지역별 협의체 구성(주민자치회, 상인회, 문화재단 등 참여) 및 지역 특성을 반영한 세부 사업계획 수립 등 추진(4월~)
- 고운동 상생형 문화거리(남측 복점 인근) 오픈식 개최(6.18.)
  - ※ (사업명) 반짝반짝 고운별 / (내용) 공실 미술관 조성, 실개천 연계 거리 큐레이팅, 체험프로그램, 공연 등

## □ 향후 추진계획

- 빅데이터\* 분석을 통한 유효데이터 확보 및 개선방안 검토(7~10월 예정)
  - \* 전년 대비 유동인구, 카드매출, 지역 상가 공실 관련 데이터 등(스마트도시과 협조)
- 고운동(6~9월) · 보람동(8~11월) 상생형 문화거리 운영

## □ 추진 방향

- 문화콘텐츠 산업(만화, 게임, 영화 등) 진흥을 통한 문화산업 육성 기반 조성 및 생태계 조성으로 도시 자족기능 확충

## □ 지금까지 성과

- 메타버스 관련 문화체육관광 연구개발(R&D) 지원사업(스포츠산업 혁신기반 조성) 공모 선정
  - ※ '22.4.~'24.12. / 총 8,000백만원(국비 6,000, 지방비 2,000) / (주관기관) 세종TP / (주요내용) 골프 연계, 실내실외 스포츠의 메타버스 연계가 가능한 플랫폼 연구개발·실증
- 지역특화콘텐츠 개발지원사업 선정(2개 과제\*) 및 사업계획 협의
  - \* 1) 우리시의 주요 관광지(10개소)와 어울리는 캐릭터를 짧은 영상으로 제작
  - 2) 금강보행교 관광을 위한 임난수 장군 캐릭터 등 특화 문화 콘텐츠 개발
- 웹툰캠퍼스 입주작가 추가 모집 및 시민 등 교육 프로그램 운영
  - ※ 작가실 총 19실 중 12실 입주 완료, 웹툰 킥오프 및 특강 3회 추진
- 음악창작소 누리락 대관(1~5월) 및 「뮤즈세종」, 「스쿨락」\* 선발
  - \* (뮤즈세종) 전문 뮤지션 선발 및 지원 프로그램, (스쿨락) 교가 편곡 등 지원
- 시청자미디어센터 프로그램 운영\* 및 발전협의회 운영(1회, 5월)
  - \* 강사제안프로그램(7종, 3월), FM방송활동가 양성(4월), 가족미디어학교(7종, 5월)

## □ 향후 추진계획

- 문화산업 육성 및 신성장 동력 마련을 위한 스포츠산업 혁신기반 조성 사업 추진(7월~)
  - 세부계획 수립 및 '22년 사업예산 확보(2회 추경/국비 1,000백만원, 시비 200백만원)
- 지역예술산업 생태계 조성을 위한 세종미술시장(아트페어)\* 개최(10월)
  - \* '22.10.7.~10.9. / SCC 2층 / 개막식, 신진·기성(지역 미협 등) 작가 작품 전시 및 판매
- 시청자미디어센터 강사역량 강화(9월), 미디어 교육·체험프로그램 운영(~12월)
- 콘텐츠 개발지원 사업 추진, 웹툰캠퍼스·음악창작소 운영(~12월)

## 3-①

## 문화예술 생태계 조성 및 확산

## □ 추진 방향

- 시민의 눈높이에 맞는 고품격 문화공간 조성·운영을 위한 공연장 (세종예술의전당, 세종문화예술회관) 전문설비 보강 및 우수공연 유치
- 시민들의 문화예술활동 참여 확대를 통한 시민 중심 공연문화 조성

## □ 지금까지 성과

- (세종 예술의전당) 행정수도 위상에 맞는 최고급 공연장 조성을 위한 전문 시설보강 및 시민의 문화 수요 충족을 위한 최정상 공연 유치
    - 대규모 무대장비 도입(음향·조명) 및 임시주차장(200면) 조성 등 시설보강(1,425백만원)으로 공연환경 개선 및 이용객의 안전·편의 증진
    - '조수미와 이무지치' 내한공연, 뮤지컬 '지킬앤하이드' 등 세계 정상급 공연 및 수준 높은 국립예술단체 공연(10회) 유치
  - (세종문화예술회관) 노후시설 컨설팅, 무대조명 등 장비 보완, 문화재단의 운영을 통해 대관중심 공연장을 전문공연장으로 개선 운영
    - 어린이, 가족 중심 공연, 다양한 전시회 등을 통해 시민친화적 복합문화공간 및 지역예술인을 위한 창작 공연 공간 조성
- \* 가족뮤지컬 '미녀와 야수', 어린이뮤지컬 '알사탕', '반 고흐 전시회' 및 '세종청년 음악제' 등 개최

## □ 향후 추진계획

- 전문공연장 구축·운영을 통한 문화향유 기회 확산 및 문화도시 위상 정립
    - 세계적 수준의 공연 및 시민수요에 맞는 공연 유치를 통한 문화수요 부응
- \* 피아니스트 '조성진콘서트'(8월), '사라장 내한공연'(11월) 및 국립 오페라단·합창단 공연 추진

### □ 추진 방향

- 폐산업시설을 활용한 복합문화공간 조성으로 지역 활력소 역할 수행
- 지역 인적자원의 활용 및 주변 시설과의 연계성 확보를 통한 문화 재생공간 운영으로 지역과의 연속성 확보와 지역경제 활성화 기여

### □ 지금까지 성과

- ‘한림제지 문화재생공간(조치원 1927)’ 조성 등 원도심 문화시설 확충(6월)
- 문화재생 시설 민간 운영자 선정을 통한 창의적, 전문적 운영
  - (조치원 문화정원) 다양한 공모사업 및 프로그램 운영\*을 통한 시민이 즐거운 문화공간 조성
    - \* 카페 운영, 야외 공연 개최 및 지하 저수공간 활용한 영화 상영 등
  - (한림제지 문화재생공간) 주민 협의\*를 통한 민간 전문 운영자 및 상업공간 도입 등 상생방안 논의(7월 개관 예정)
    - \* ‘원도심문화추진위원회’ 개최 (‘19.11 ~ ‘21.12월)

### □ 향후 추진계획

- 원도심 문화재생 공간과 기존 문화시설과의 유기적 연계 및 특화\*를 통한 ‘문화벨트’ 구축 추진 \* 한림제지(무대공연·전시) + 문화정원(음악공연·행사)
- 기존 시설·단체와의 협업 등 연계 범위 확대를 통한 ‘원도심 문화 클러스터’ 조성 및 지역 상생 방안 마련
  - 지역 인적자원의 활용 및 주변 시설 및 기존 시스템과의 연계를 통한 지역성 강화
    - ※ 전통시장 협업 및 ‘청춘조치원문화제’, ‘청소년 꿈끼카드’ 등 연계
  - 문화시설과 접목 가능한 지역 대학 특성화 학과\*와의 협업 등을 통해 창의적·지역적 운영 아이템 발견
    - \* 홍익대(디자인컨버전스학부 등), 고려대(문화콘텐츠학부 등) 협업 추진

## □ 추진 방향

- ‘세종시립 청소년교향악단’ 창단으로 청소년에게 전문교육 및 다양한 공연 기회를 부여, 지역인재 육성 및 시민 문화 향유 기회 확대

## □ 지금까지 성과

- ‘세종시립 청소년교향악단’ 창단 및 운영 관련 법적기준 마련
  - 「세종특별자치시립 청소년교향악단 설치 및 운영 조례」 제정(2월)
- 청소년교향악단 운영에 관한 他 지자체 사례 견학(2~4월, 2회), 관내 오케스트라 관계자 및 전문가 대상 의견수렴 간담회 개최(4.14.)
- ‘세종시립 청소년교향악단’ 구성 및 운영계획 수립(4월)

- ▶ (인 원) 단장(시장님), 지휘자(외부공모), 관내 9~24세 예능단원(50명) 등 65명
- ▶ (시 설) 조치원 세종문화예술회관 2층 내 연습공간 332㎡ 조성
- ▶ (운 영) 재단법인 세종시문화재단 위탁 운영 / 대행사업비 221백만원

## □ 향후 추진계획

- 세종문화예술회관(2층) 내 청소년교향악단 연습공간 조성(6~9월)
- 지휘자, 강사 등 단원 선발(6~9월)\* 및 창단(10월 예정)
  - \* 전국 공개 채용을 통해 역량 있는 지휘자, 강사 채용 및 ‘한국예술영재교육원’ 연계 등을 통한 실력 있는 청소년 단원 선발 추진
- 관내 유소년·기성 단체 및 기관\*과의 협업을 통한 활성화 방안 마련
  - \* (공공) 한예중, 꿈의오케스트라(문화원) / (민간) 세종미즈모르청소년오케스트라(조치원), 세종유스오케스트라(BOK), 세종청소년필하모닉(어진동), 세종정음청소년오케스트라(아름동)
- '23년부터 상·하반기 정기공연, 찾아가는 연주회 등 본격 운영 추진

## 4-①

## 문화 자족기능 강화를 위한 박물관 건립 및 유치

## □ 추진 방향

- 시립박물관(향토유물박물관) 건립 및 국립박물관단지 조성을 통해 문화 자족기능 강화 및 도시 위상에 맞는 동북아 최대 박물관 도시 건설

## □ 지금까지 성과

- 건립추진위원회 운영(연2회) · 자문 등을 통해 시민 참여도 제고 및 전문성 확보 등 내실 갖춘 향토유물박물관 건립 추진
  - 문체부 건립 타당성 사전평가 통과('19.11월) 및 고운동 협의회 개최(부지결정, '20.6월), 합의각서 체결(市·행복청·LH, '20.8월) 등 건립 기반 마련
  - 건축 기본·실시설계 추진('21.5월~, LH) 및 행복도시 실시계획\* 반영(7월 예정, 행복청) 등 향토유물박물관 건립 추진 본격화
    - \* 고운뜰공원 내 박물관 건립(조성원가 반영)을 위한 공원조성계획 변경
- 박물관 도시 건설을 위한 국립박물관단지 조성 지원(행복청 추진)
  - (1단계) 국립어린이박물관 및 통합시설(운영센터·수장고) 공사('20.12월~), 도시건축박물관 건축 기본설계('20.12~'21.9월) 등 추진
  - (2단계) 국립민속박물관 세종시 이전·건립 기본계획 용역 완료('21.3월)
    - ※ 유치 대상(국립자연사박물관, 국립금강생물자원관) 검토 및 국립박물관단지(3단계) 확대 등 지역의원, 유관기관 협의를 통해 지속적 추진 중

## □ 향후 추진계획

- 도시건축박물관 착공('22.下) 및 국립어린이박물관·통합시설 완공('23.上)
- 향토유물박물관 건축설계 완료(12월) 및 건축공사 착공('23.上)
- 국립디자인박물관 및 국립디지털문화유산센터 착공('23.下)



## 4-②

## 전시 · 교육 · 휴식을 담은 시립민속박물관 운영

### □ 추진 방향

- 지속적인 관내 민속자료 수집 · 보관, 세종시의 생활상을 보여주는 전시 기획 · 운영으로 지역 정체성 제고 및 복합문화공간으로 운영

### □ 지금까지 성과

- 지역주민이 공감할 수 있는 민속 기획전, 지역작가 참여 초대전 및 한글날 기념 순회전 등 다양한 전시 기획 · 운영('21년, 연4회)

전 시 명	내 용	비 고
함께 하겠소('21.2~6월)	신축년을 맞이하여 소와 관련된 농기구, 생활용품 등을 통해 일상 속 소의 의미 조명	자체기획
업사이클링+우리 것('21.7~8월)	재활용품 활용 회화·조각품을 통해 현대의 환경문제 고찰(지역작가 김지상 초대전)	문화재단 협력사업
우리말 생활('21.10월)	한글관련 유물(조선시대 한글서신, 일제강점기 한글소설)로 한글사랑에 대한 인식 제고	순회전
인류지대사 맺어지다('21.12월~현재)	초례상, 사주단자, 결혼사진 등을 통해 '혼례'와 관련된 지역민의 다양한 모습 조명	자체기획

- 수장고 증축(1월), 국가귀속문화재 위임기관 지정(3월) 및 5생활권 발굴유물\* 인수(4월) 등 유물 수집 · 보관 기능 강화

\* 2,510점(국내 최대길이 철창 및 철검, 구슬, 도자기 등 철기시대~조선시대 유물)

- 국립공주박물관 연계 프로그램(스탬프 투어) 운영(1월~), 스마트 국립박물관 구축지원 국비사업\* 선정(2월) 등 콘텐츠 다양화 추진

\* 사업비 203백만원, 전시 안내·게임 기능 AR앱 제작 및 키오스크 개발 등

### □ 향후 추진계획

- 소방시설(스프링클러, 물탱크 등) 설치 등 시설물 보강 공사 준공(9월)
- 세종시 출범 10주년 기념 특별전 및 세종길거리공연 개최(10월)
- '22년 스마트 세종시립민속박물관 구축 사업용역 완료(12월)

## 5-①

## 장욱진화백 생가 복원 및 기념관 건립

## □ 추진 방향

- 장욱진화백이 태어나고 잠든 곳이자, 주요 작품의 배경이 된 세종시의 장소적 특성을 반영해 장욱진 문화브랜드화 추진
- 신속한 부지 확보로 장욱진기념관 건립사업 정상화 추진

## □ 지금까지 성과

- 기념관 건립 부지 확보 및 도시계획도로 등 기반시설 구축 노력
  - 「장욱진기념관 건립사업」 국토부 사업인정 신청(21.11월)에 따른 신청서 열람공고 등 절차 이행
  - 「장욱진기념관 도시계획도로(소로3-연동11호) 개설공사」 설계 완료 및 실시계획 인가 완료(6월)
- 건립 자문위원회 내실화로 기념관 설계용역\* 고도화
  - \* 설계용역 일시 중지중(21.11.23. / 건축 인허가를 위한 사업부지 소유권 확보 필요)
  - 장욱진문화브랜드사업 통합보고회 개최(1월) 및 기념관 설계 관련 개별자문 및 회의 추진(2.11.~24. / 3.15. / 4.29.)
  - 장욱진미술문화재단(유족 포함)과의 원활한 소통 및 협의를 위해 건립 자문위원 추가 위촉(4월)

## □ 향후 추진계획

- 기념관 건립사업 사업인정 취득 및 수용재결 신청(7월 예정)
  - 수용재결 심의·결정 후 설계용역 재개 및 건축 인·허가(11월)
- 장욱진미술문화재단 협의(운영계획 등) 및 건립 자문위원회 개최(7월)
- 장욱진기념관의 정체성 확립을 위한 학술대회 개최(10월)

### □ 추진 방향

- 장육진화백의 생가마을인 연동면 내판리·송용리 일원을 장육진 기념관과 연계한 예술체험형 마을로 조성
- 주민참여 확대 및 다양한 시범운영 프로그램을 통해 소통하는 문화(창작) 공간으로 유희공간(구.연동면사무소) 재생
  - ※ 문체부 폐산업시설 등 유희공간 문화재생사업으로 추진중('21~'23년)

### □ 지금까지 성과

- 장육진화백 콘텐츠를 활용한 내판리·송용리 일원 문화재생 계획 수립
  - 기본계획수립 용역 완료 및 장육진 문화브랜드사업 통합보고회 개최(1월)
  - 내판역 광장, 동세종농협창고 등 마을 내 유희공간 활용방안 모색(1~4월)
- 주민참여 강화를 위한 원탁회의 운영 및 다양한 시범프로그램 운영
  - 주민, 예술가, 기획자, 교육자 등으로 구성된 원탁회의 운영 활성화(월 1회)
  - 구.연동면사무소 리모델링 전 공간활용 가능성과 장소 가치 실험을 위한 예술교육·체험프로그램 '연동아트프로젝트' 추진(5~6월)
- 구.연동면사무소 리모델링 설계 추진(3월~)

### □ 향후 추진계획

- 구.연동면사무소 리모델링 설계 완료(8월) 및 공사 추진(10월~)

#### ▶ 예술인 창작 및 교육·체험공간 '연동문화발전소' 조성

- (면사무소) 전시 및 다목적 공간, 사무실(1층), 예술인 창작 및 교육공간(2층)
- (농업인사무소) 어린이 교육실 및 커뮤니티 공간 / (차고) 목공 작업실, 미디어실 등

- 구.연동면사무소 리모델링 전·후 모습, 과정 등 기록화 작업 추진(9월~)
- 원탁회의 정례화(월 1회), 시범운영 프로그램 '연동아트프로젝트' 성과품 전시(9~10월) 및 자료집 제작(11월)



# 미래를 선도하는 체육도시 조성

- 1 전문체육 활성화로 건강한 체육도시
- 2 건강한 일상회복을 위한 생활체육 활성화
- 3 안전하고 편리한 공공체육시설 확충



# 1 전문체육 활성화로 건강한 체육도시

## 1-①

## 전문체육 육성으로 체육경쟁력 강화

### □ 추진 방향

- 전략 종목 중심의 전문체육 육성 내실화와 연고지 협약팀 점진적 확대 유치 등을 통해 강한 스포츠 도시로서의 경쟁력 강화
- 각종 국내외대회 참가 지원으로 우수선수 발굴 및 선수역량 강화

### □ 지금까지 성과

- 창단 직장팀 및 기업 연고지 협약팀 확대 등 전문선수 활성화 기반 마련

구 분	팀수	주 요 내 용
창단실업팀	2개	<ul style="list-style-type: none"> <li>◦ 테니스(세종시청, 12명) : 이집트 및 태국 퓨처스 남자단식 1위</li> <li>◦ 유도(장애인체육회, 4명) : 제24회 데플림픽 대회 은4개 등</li> </ul>
연고지협약팀	6개	<ul style="list-style-type: none"> <li>◦ 세종스포츠토토축구단(여자축구, 30명), 한국수자원공사(탁구, 7명)</li> <li>◦ 코오롱(육상, 5명), KB국민은행(사격, 7명), NH농협(소프트테니스, 10명)</li> <li>◦ GKL(휠체어펜싱, 3명)</li> </ul>

- 국제 및 전국종합체전 우수성적 달성으로 시 체육 위상 제고
    - (베이징올림픽) 차준환(고려대, 세종시체육회) 한국남자 최초 피겨 TOP 5
    - (동계체전) 제103회 전국동계체전 참가(서울 일원) / 금3, 은5, 동1
    - (소년체전) 제51회 전국소년체전 참가(경북 일원) / 금4, 은5, 동1
- ※ 시 출범 이후 소년체전 최고 성적 달성

### □ 향후 추진계획

- 하반기 주요 전국종합체육대회 참가 및 우수성적 달성 추진
  - 제103회 전국체전(10.7~13, 울산) 제42회 전국장애인체전(10.19~24, 울산)

## □ 추진 방향

- 장애인형 국민체육센터 등 공공체육시설 및 복지시설 등 중심으로 장애인 생활체육 프로그램 보급 및 각종 대회 지원 등 장애인체육 활성화
- 저소득 및 장애인 유·청소년 체육활동 지원 확대 등 여가체육활동 촉진

## □ 지금까지 성과

- 전국규모대회 개최 및 참가지원으로 경기력 향상, 우수성적 입상\*
  - 전국장애인체육대회(2월), 베이징 동계패럴림픽(3월), 장애인·비장애인 어울림행사 지원(6월) 등
- \* (제19회 전국장애인동계체육대회) 4개 종목 금 4개(신의현) / (제24회 하계데플림픽) 유도 은 4개(황현, 정숙화, 정종욱) / (제10회 경기도지사기 전국장애인역도) 금 3개(천민기)
- 생활체육지도자 배치(15명, 65개소), 생활체육강좌 운영(주2회, 22개소), 체력인증센터 운영(지도자 4명, 연중 / 누적 45,435명 지원)
- 스포츠강좌이용권 지원 확대로 스포츠 소외계층 참여 기회 제공
  - (스포츠강좌) 취약계층 유·청소년 대상 이용권 지원 확대
    - ※ (금액)80,000원→85,000원, (기간)8개월→10개월, (지원인원)207명→344명
  - (장애인스포츠강좌) 만 19~64세 장애인 대상 이용권 지원 확대
    - ※ (금액)80,000원→85,000원, (기간)8개월→10개월, (지원인원)30명→45명

## □ 향후 추진계획

- 장애인생활체육지도자 배치·운영(연중), 각종 대회 개최·참가 지원(계속)
- 장애인가족 및 청소년 프로그램(스키캠프, 특수체육) 운영(10~12월)
- 저소득 유·청소년 스포츠강습비 지원 대상자 추가 발굴 등



## 1-③

## 국내·외 체육 교류 활성화

### □ 추진 방향

- 수준 높은 국제대회 및 전국규모대회 등 적극 유치로 지역스포츠 역량 강화 및 도시브랜드 제고
- 화합과 상생의 스포츠 교류를 통한 우호증진 등 행정수도 이미지 강화

### □ 지금까지 성과

- 세종시 첫 국제대회 성공 개최(아시아 철인3종 스프린트 챔피언십 대회)  
- 6.2~5.(호수공원 일원) / 국내·외 선수 900명 / 지역역량 결집 등 성공 견인
- 종목단체(협회 등) 대상 전국대회 공모 심사로 9개 종목\* 선정  
\* 철인3종, 축구, 검도, 볼링, 보디빌딩, 테니스, 킥복싱, 자전거, 궁도

### □ 향후 추진계획

- 체육인 역량결집 등 전국대회 지원 강화로 스포츠활동 활성화  
- 제1회 시장기 리틀야구대회(7.9~18.) 및 전국규모대회(7~12월, 8종목), 전국 생활체육대축전 참가(전국 분산, 5~12월) 등
- 세종-대전 상생협력 '이웃사촌 생활체육 대축전' 개최(9월, 대전 일원)  
- 4종목(축구, 테니스, 탁구, 배드민턴) / 세종 180명, 대전 180명
- 한·중 스포츠 교류를 통한 우호 증진(중국 산시성, 10월 예정)  
※ 중국 산시성 체육국과 코로나 상황 등 최종 협의 후 추진 예정
- 2027 하계 세계대학 경기대회 충청권 4개시도 공동유치 추진  
\* (우리시) 3종목 개최(육상, 탁구, 수구), 폐회식 및 선수촌(5생활권) 등

#### ❖ FISU 선정 절차 ❖

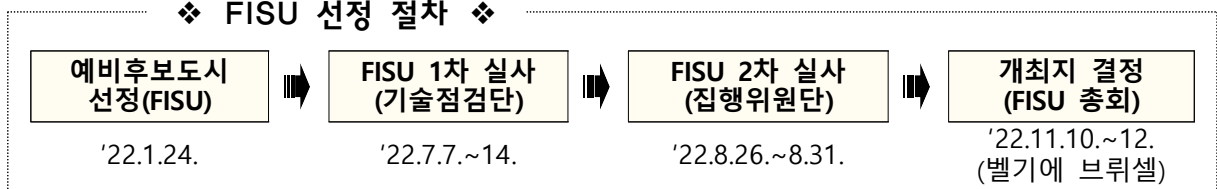

## 2

## 건강한 일상회복을 위한 생활체육 활성화

### 2-①

### 찾아가는 생활체육지도자 운영

#### □ 추진 방향

- 생활체육 무료 강습회 운영 확대\*로 시민의 일상에 활력 제고

\* 매주 월~금요일 / 1일 3회 3개소 강습 / 1회 40분(15~20명)

#### □ 지금까지 성과

- 찾아가는 생활체육강습회 운영\*(일반, 어르신, 유소년 등 지도자 17명 배치)

\* (대면) 24개소, 503회, 4,800명, (온라인) 38개반, 1,684명, (영상콘텐츠 보급) 46편, 27,119명

#### □ 향후 추진계획

- 수요조사 등을 통해 하반기 생활체육 강습회 운영 확대(7~12월)

### 2-②

### 맞춤형 생활체육 프로그램 운영

#### □ 추진 방향

- 생활체육 강좌, 세종체력인증센터 및 공공스포츠클럽 등 협업으로 체계적·과학적 건강관리를 통한 체력증진 통합서비스 지원

#### □ 지금까지 성과

- 민간체육시설 활용 생활체육 강좌 운영\*(13개소 공모 선정)

\* 탁구, 복싱, 필라테스 등 8개 종목(주 2회, 3,025명 참여)

- 과학적 체력관리 프로그램 제공을 위한 체력인증센터 운영\*(16.5~)

\* 체력측정 및 운동처방(1,615명), 체력증진교실(2기, 저체력 및 비만인 4,431명)

- 생활체육과 전문체육의 균형발전을 위한 공공스포츠클럽 운영\*(19.7~)

\* 선수반(야구 및 여자축구 중등반, 775명), 취미반(축구, 야구 등 8종목, 8,775명)

#### □ 향후 추진계획

- 하반기 프로그램 운영 및 체력왕 선발대회(체력인증센터·청장년 등 4부문, 10월)

## 2-③

### 다양한 생활체육대회 개최 및 참가 지원

#### ☐ 추진 방향

- 스포츠활동을 통한 건강한 일상회복과 지역활력 제고를 위해 다양한 종목과 계층이 참여하는 생활체육대회 개최 및 참가 지원 확대

#### ☐ 지금까지 성과

- 각종 생활체육대회 개최 및 참가로 활성화 도모
  - 시장배(테니스, 1회), 협회장배(탁구·당구, 2회) 개최 및 대회 참가(5개 종목, 6개 대회)

#### ☐ 향후 추진계획

- 다양한 종목별 대회 개최(시장배 11회, 체육회장배 7회, 협회장배 15회) 및 참가(8개 종목, 25개 대회)
- 어르신 생활체육대회(10월 / 만60세 이상 / 탁구 등 6개 종목)
- 세종스포츠토토 유소년 축구대회(10월 / 초 4~6학년 여학생)

## 2-④

### 생활 주변의 소규모 체육시설 확충

#### ☐ 추진 방향

- 읍면동 수요조사를 반영한 야외운동기구 신설 및 소규모 시설 정비
- 근린공원 체육시설 등 미인수시설 합동점검 내실화(S-1, 2-4, 4-2생활권 일부)

#### ☐ 지금까지 성과

- 운동기구 설치 및 보수 등 소규모 체육시설 확충(26개소, 173백만원)
- 6-4생 체육공원 합동점검 및 인계인수(체육진흥과→시설관리사업소, 2.7.)

#### ☐ 향후 추진계획

- 야외운동기구 전수조사 및 안전점검 실시(344개소, 1,675점 / 8~10월)

## 3-①

## 하천변 시민스포츠공원 조성

## □ 추진 방향

- 금강변, 미호천 등 하천부지를 활용한 쾌적한 시민 체육활동공간 조성

## □ 지금까지 성과

- 금강스포츠공원 조성(금강 하천부지, '15~'21년)

구 분	위 치	면적(m <sup>2</sup> )	주 요 내 용
1단계	한누리대교 하부	30,200	◦ 축구장(1면), 야구장(1면), 게이트볼장(1면), 풋살장(2면)
2단계	소담동 일원	9,930	◦ 축구장(1면)

- 미호천체육공원 조성('18~'22.9월) : 축구장(1면), 다목적구장(1면), 게이트볼장(4면)
- 금강파크골프장 조성(금남교 하부 / 36홀) : 기본설계 및 환경영향평가(2~7월)

## □ 향후 추진계획

- 미호천 체육공원 공사 준공 및 개장(10월)
- 금강파크골프장 하천점용허가(~12월), 실시설계('23.2~5월), 공사('23.6~11월)

## 3-②

## 대규모 공공체육시설 건립

## □ 추진 방향

- 인구증가에 따른 시민 체육수요에 부응하는 공공체육시설 확충

## □ 지금까지 성과

- 조치원 시민운동장 건립 : '19.2~'22.10월 / 조치원읍 신흥리 / 100,930m<sup>2</sup>  
- 주경기장(1면), 보조경기장(1면), 테니스장(4면), 족구장(3면) 등
- 대평동 종합체육시설 건립 : 경제성 부족 등으로 예타 철회(4월)

## □ 향후 추진계획

- 조치원 시민운동장 준공 및 개장(11월)
- U-대회 개최도시 결과 등을 고려 대평동 종합체육시설 예타 재신청(11월)

### 3-③

## 편리한 생활체육시설 확충

### □ 추진 방향

- 생활 인근에서 편리하게 이용할 수 있는 지역단위 체육시설 확충
  - 급격한 인구증가 등 고려, 근린생활형 국민체육센터 점진적 확충
- 장애인과 비장애인이 동시 이용가능한 빙상장(아이스링크장, 수중운동실 등) 건립
  - 전국 최초로 장애인형 빙상장을 건립하여 장애인 체육활성화 견인

### □ 지금까지 성과

- 근린생활형 국민체육센터 건립 추진(2개소, 문체부 공모사업)
  - 보람 근린생활형 국민체육센터 착공(1월)
  - 오가남뜰 근린생활형 국민체육센터 예비 준공검사(5월)

※ 주요시설내역

구 분	위치	면적(m²)	기간	사업비	주요기능
오가남뜰 국민체육센터	아름동	1,300	'19 ~ '22년	34억	소규모 실내체육관
보람 국민체육센터	보람동	891	'21 ~ '23년	30억	소규모 실내체육관

- 반다비 빙상장 건립(중앙공원 내, 문체부 공모사업) : 5월 착공

구 분		연면적(m²)	주요시설
합 계		4,657.27	
지상	2층	3,280.12	아이스링크장, 관람석(264석), 매점, 휴게실, 정빙기실, 의무실, 사무실, 물품보관소, 방송실, 매표소 등
	1층	1,208.64	수중운동실, 샤워실, 탈의실, 용품매장, 강사실, 보호자실 등
지 하		168.51	기계실 등

### □ 향후 추진계획

- 사업일정 등에 따라 시설 준공 등 시민개방 추진
  - 오가남뜰 국민체육센터(7월), 보람 국민체육센터('23.4월), 반다비 빙상장('23.12월)

**참고1**

**하천 시민스포츠공원 조성**



**금강파크골프장 계획 배치도**



**미호천 체육공원**



참고2

조치원 시민운동장 계획도 및 조감도







# 다시 찾고 싶은 고품격 관광도시

- 1 관광경쟁력 확보를 위한 성장기반 조성
- 2 관광산업 지속 성장을 위한 여건 조성
- 3 온전한 문화유산의 보존·관리와 전통문화  
활용 확대
- 4 소통강화를 통한 종교문화 활성화



## 1-①

## 세종시에 특화된 관광콘텐츠 발굴 추진

## □ 추진 방향

- 관광명소를 대상으로 수요자 중심의 시티투어를 통해 다시 오고 싶은 세종관광 이미지 제고와 관광활성화의 마중물 역할 도모
- 한국관광공사 협력, 뉴노멀 시대에 맞는 안심·웰니스 관광지 발굴 관광객 유치 기반 조성

## □ 지금까지 성과

- 지역 여행업체를 이용한 수요자 맞춤형 시티투어(관광협회) 운영
  - '22.5월 이후, 행복도시투어 등 4개 코스\*, 6회 240명 참여
  - \* 행복도시투어, 역사문화투어, 청춘데이트투어, 공주연계투어
- 직영의 관광안내 2층버스 도입 시범운영\* 및 정식운영 개시\*\*
  - \* 3.21.~4.21.(1개월간), 유·초등학생 체험교육 등 17회 418명
  - \*\* 4.22. 이후 예약접수방식, 12회 301명(금·토 주2회), 신도심 중심 2개 코스 운행
- 관광공사의 '22년 강소형 잠재관광지 지원사업\* 및 안심관광지\*\* 선정을 통한 다양한 관광콘텐츠 사업 추진
  - \* 금강보행교, 사업비 70백만원, 스탬프·팸투어 기획, 유튜브 영상 제작 홍보 등
  - \*\* 4개소(금강보행교, 국립세종수목원, 베어트리파크, 합강캠핑장), 관광객 유치 등

## □ 향후 추진계획

- 관광객의 만족도 제고를 위한 다양한 시티투어 코스 발굴·운영
  - 농촌체험 관광두레, 야간투어코스 등 발굴 및 2층버스\* 확대 운행
  - \* 6~8월 야경투어(목~토), 무정차 행복투어(수·일), 64회 1,705명 사전 예약 조기 마감
  - ※ 운영 효율화를 위한 직영 2층버스 운영을 민간 등 위탁방안 검토

### □ 추진 방향

- 고부가가치 산업으로 발전하고 있는 관광정책의 전문성·효율성 제고와 지역관광산업의 혁신적 육성을 위한 전담기관 설립 추진  
※ 관광담당 공무원 2개 팀 8명 / 17개 시도 중 우리市만 관광공사 등 전담기관 부재
- 주요 관광자원에 대한 다각적인 홍보와 충청권 공동마케팅 사업 추진을 통한 관광객 유치로 지역경제(상가) 활성화 도모

### □ 지금까지 성과

- 세종관광공사 설립을 지향하는 단계별 관광전담기관 설립 준비
  - 유관기관 회의(2회)를 통한 공감대 조성, 타 지자체 벤치마킹 등을 통해 관광진흥 기획단(비영리법인)을 거쳐 공사 설립방안 검토
- 市 주요 관광지 다목적 2층버스 이용, 이동식 관광안내소 운영
  - 금강보행교, 호수공원, 고북자연공원 ‘봄이왔나봄 축제’ 배치 안내 등
- 충청권 4개 시·도 참여 관광진흥협의회 공동마케팅사업\* 발굴 기획
  - \* 총사업비 4억원 / 스탬프투어, 외국인 팸투어, 랜선투어, 국제박람회 참가 등
- 관광협회 사무위탁을 통한 세종시 관광마케팅 사업계획\* 수립·추진
  - \* 총사업비 209백만원 / 관광박람회 홍보관, 팸투어, SNS 홍보단 및 시티투어 운영

### □ 향후 추진계획

- 관광전담기관 설립 방침 결정 및 연구용역 추진방안 마련('22.下)
- 관광안내 2층버스 이동식 관광안내소 운영 강화 추진
  - 세종시 출범 10주년 기념행사(7월), 정원산업박람회·세종축제(10월) 등
- 충청권 관광진흥 협력사업 및 관광마케팅 사업의 본격적 추진
  - 공동 미주 관광세일즈(6~10월), 충청권 관광발전 전략개발 수립 등

## 2 관광산업 지속 성장을 위한 여건 조성

### 2-①

### 관광산업 성장지원을 위한 관광인프라 조성

#### □ 추진 방향

- 지역 내 문화유산과 향토 자원을 관광 명소화하고, 다양한 관광지 안내 체계를 구축함으로써 안정적 관광객 유치기반 조성

#### □ 지금까지 성과

- 김중서장군 역사테마공원 조성사업\* 지속 추진('15~'23년 / 총 310억원)  
\* 김중서장군 묘역 주변(84,477㎡) 공원 조성, 종합공정 40% 정도 / '23.4월 준공 예정  
※ (1단계, '15~'18) 사당, 재실, 외삼문 등 추모제향공간 조성 → 기 완료  
(2단계, '18~'23) 충의어울림마당, 생태놀이터, 주차·편의공간 조성중
- 충청유교문화권 개발사업(문체부)의 금강누정선유길 개발사업\* 추진  
\* '21~'24년, 총 52억원, 누정 복원·정비(10개소) 및 누정연계 관광루트 조성 / 현재 금벽정 복원 및 선유길 조성관련 설계 용역 중  
※ (1단계, '22) 금벽정 복원, (2단계, '23) 누정 9개소 정비, (3단계, '24) 선유길 조성 (사업량) 누정 복원(1개소)·정비(9개소), 선유길 40km 내 휴게시설·포토존 설치
- 우리 市 유일 템플스테이 시설(영평사) 확충 보조지원사업\* 추진  
\* 총 1,225백만원(국 700, 시 350, 자담 175) / 전통양식으로 전용숙소 증축 지원

#### □ 향후 추진계획

- 김중서장군 역사테마공원의 효율적 관리를 위한 운영계획 수립(~11월)  
- 타 국비사업 접목, 공원 내 민자유치 등을 통한 공원활성화 방안 마련
- 금강누정선유길 개발사업 1단계, 금벽정 복원 공사 착공(9월~)  
- 노후 누정(9개소) 보수 및 선유길 루트 조성 등 단계별 추진('23~'24년)
- 템플스테이 시설 확충 보조지원사업 완료(~12월)
- 관광인프라 확충을 위한 탐방길\* 조성 및 종합안내판\*\* 설치(7~12월)  
\* 운주산성 탐방로 조성(15km, 130백만원) \*\* 관광종합안내판 교체 및 신설(59백만원)

## □ 추진 방향

- 가능성 있는 관광기업을 적극 육성·지원하여 관광산업 저변 확대
- 관광분야에 특화된 전문기관과 협업을 통해 관광기업·사업체를 효과적으로 지원함으로써 세종관광 활성화 도모

## □ 지금까지 성과

- 지역 관광산업 기반 확충을 위한 대전-세종 관광기업지원센터 운영

### <대전-세종 관광기업지원센터>

- 대전-세종간 업무협약('20.4월)에 따라 대전과 세종에 사무소 설치('21.7월)
- '20~'24년(5년간) 관광기업 발굴·육성, 관광기업 역량 강화, 관광창업 지원 등
- 총사업비 92억원 / 연간 20억원(국비 10억원, 대전 8억원, 세종 2억원 / 5:4:1분담)

- 2022년 관광기업 지원사업 계획수립(4개 분야, 17개 사업)
- 코로나19 피해 업종인 여행사 대상 공유오피스 무상 지원(5월)
  - ※ 관내 여행사 3개사 선정, 공유오피스 및 교육·컨설팅 서비스 제공
- 대전-세종 관광스타트업 공모전 개최(6월, 관내업체 2개사 선정)
  - ※ 응모한 22개사 중 우수기업 5개사에 사업화 자금(1억원) 차등 지원
- 한국관광공사 협력사업 추진
  - 한국관광공사 '트래블리더'(관광 전문 홍보단) 팸투어 세종시 유치(4월)
  - 국내여행 관광객 유치를 위한 '대한민국 숙박대전' 참가신청(~7월)

## □ 향후 추진계획

- 대전-세종 관광기업지원센터 협업사업 지속 추진(하반기)
  - ※ 세종 연계 관광콘텐츠 발굴, 관광스타트업 지원, 지역관광사업 활성화 등
- '대한민국 숙박대전' 참여(~7월)
- 한국관광공사 '트래블리더' 팸투어 진행(금강보행교 등 7개소, 10월)

## 3-①

## 문화유산 보존을 위한 문화재 지정·관리

## □ 추진 방향

- 보존 가치가 높은 문화유산 발굴하여 국가·市 지정문화재로 지정 관리함으로써, 문화유산 전승·보존과 함께, 시민의 자긍심 고취
- ※ 연간목표(18건) : 국가지정 4건, 市 지정 8건, 국가등록 3건, 향토문화유산 3건

## □ 지금까지 성과

- (지정완료) 임난수 은행나무 국가문화재(천연기념물) 지정(5월) 1건
- 문화재 신규 지정·등록 확대를 위한 사전절차 실시(총 8건)
  - 국가 지정(3건<sup>\*</sup>), 市 지정(4건<sup>\*\*</sup>), 국가등록(1건<sup>\*\*\*</sup>)
  - \* 임씨가묘 회양목(천연기념물) 및 창벽(명승) 우수잠재자원 신청(2월), 비암사 소조 아미타여래좌상 보물 승격조사 용역(4월~)
  - \*\* 체발장·불교낙화·가곡·가야금산조 무형문화재 종목 지정 타당성 검토(2~5월)
  - \*\*\* 돈헌 임병찬 유물에 대한 문화재청의 사전 조사 완료(5월)

## □ 향후 추진계획

- 국가문화재 지정·등록 신청
  - (국가문화재 지정 신청) 한솔동 백제고분군<sup>\*</sup>, 세종 이성<sup>\*\*</sup>
  - \* 市문화재 지정(6월) 후 국가지정(사적) 신청(~11월)      \*\* 2차발굴조사 완료 후 사적 신청(12월)
  - (국가등록문화재 신청) 금강대도 삼청보광전, 부강성당 소장문서 일괄 2건
- 市문화재·향토문화유산 등 지정 추진(7월~)
  - (市문화재 지정) 체발장<sup>\*</sup>·불교낙화·가곡·가야금산조(무형 4건), 조세박물관 유물, 성륜지석, 이유태 묘, 이광사 유물, 연기지 등
  - \* 사전 타당성 검토과정에서 종목지정 부적합 결정되어 위원회(7월)에서 최종 결정
  - (향토문화유산 지정) 김휴 신도비, 부강약수, 전동 짚풀공예

### 3-㉔

## 문화재 돌봄사업을 통한 보존역량 강화

### □ 추진 방향

- 전문인력을 보유한 문화재 돌봄사업단의 수시 모니터링, 경미한 사항 수리 등 일상적 관리를 통해 문화재 훼손을 사전 예방함으로써 빈틈없는 문화재 보존관리 도모

### □ 지금까지 성과

- 문화재 돌봄사업 대상 문화재 및 돌봄 활동의 세부적 범위 조정  
※ 문화재 돌봄 관리 대상 매년 지속 증가(112→119→121개소)
- 현장점검을 통한 모니터링(145건), 경미수리(171건), 일상관리(974건)

### □ 향후 추진계획

- 관리대상 문화재(121개소)에 대한 돌봄사업 지속 추진

### 3-㉕

## 문화재 활용사업을 통한 지역문화유산 향유 기회 제공

### □ 추진 방향

- 지역문화유산을 활용한 체험·교육프로그램 확대로 문화재 인식 전환
- 무형문화재 전수교육관 활성화 및 전통 문화유산 체험 기회 확대

### □ 지금까지 성과

- 지역문화유산 교육 및 활용사업 6건\*(5개 사업, 547백만원) 추진  
\* ① 지역문화유산교육 ② 향교·서원 문화재(연기향교) 활용 ③ 향교·서원 문화재(전의향교) 활용 ④ 고택·종갓집 활용 ⑤ 생생문화재 활용 ⑥ 전통산사 문화재 활용
- 무형문화재 전수교육관 내 문화예술교육사 배치로 전문성 강화 및 교육프로그램\* 운영 활성화  
\* 가야금산조 및 병창 교육, 판소리 교육, 용암강다리기, 전의궁인 프로그램

### □ 향후 추진계획

- '23년 지역문화유산 교육 및 활용사업 사업계획서 컨설팅, 공모 신청(7월)
- '23년 무형문화재 전수교육관 활성화 사업 공모 신청(8월)



## □ 추진 방향

- 문화유산의 체계적 복원·정비를 통해 문화재를 온전하게 보존하여 관광 자원화를 유도하는 한편,
  - 노후·훼손된 문화재 보수와 안내판 정비를 통해 시민에게 역사·문화 체험 공간 제공

## □ 지금까지 성과

- 연기 봉산동 향나무 보수치료(2~11월), 장군 덕천군사우, 병산사, 충신 홍직 정려 보수를 위한 실시설계(3~6월)
- 문화재 안내판(11개소) 문안 작성(4월), 시민자문단 자문 실시(5~6월)

### 〈'22년 문화재 보수·정비사업〉

- (국가지정) 봉산동 향나무, 세종 비암사 극락보전 / 76백만원
- (시 지 정) 덕천군 사우 / 70백만원
- (향토문화유산) 병산사, 충신 홍직 정려 / 85백만원

- 세종 이성 복원정비 사업 추진을 위한 발굴조사 시행(6월)

## □ 향후 추진계획

- 세종 임난수 은행나무 정밀안전진단용역 시행(6~12월)
- 비암사 극락보전 내 LED 가로등 신설·교체 등 관람환경 정비(7~10월)
- 장군 덕천군사우, 병산사, 충신 홍직 정려 보수공사 추진(~10월)
- 문화재 안내판 국·영문 감수(7~8월), 안내판 제작 및 설치(10월)
- 세종 이성 발굴조사(2차) 추진(~12월)
- 세종 부강성당 및 산일제사 공장 복원사업 추진('22.7월~'23.6월)

## 4-①

## 상호협력으로 철저한 방역관리와 전통문화 행사지원

## □ 추진 방향

- 집합 제한 등으로 위축된 종교활동을 고려, 수시 애로사항 청취와 해소를 통해 협력 분위기를 조성하고, 단체별 전통·문화행사를 지원하여 전통문화의 계승발전과 화합분위기 조성 기여

## □ 지금까지 성과

- 종교시설 대상 정기적 방역 점검\*을 통한 코로나19 확산 사전 차단  
\* '22.4월 말까지, 매주 1회 이상 점검 / (총 436개소) 기독교 342, 불교 73, 천주교 9, 유림 9, 이슬람·원불교·금강대도 각 1 / 특별교부세 활용 방역물품(마스크) 지원
- 종교단체별 전통·문화행사 지원  
- 석전대제(3월), 서원 제향(4월), 석가탄신일 행사 등(4월) 총 47백만원

## □ 향후 추진계획

- 종교단체와 수시 소통으로 현안·건의사항 청취 및 해소방안 마련(7월~)
- 하반기 종교단체별 전통·문화행사 지원 추진(11건, 154백만원)

## 4-②

## 전통사찰 보존을 통한 전통문화 계승

## □ 추진 방향

- 전통사찰에 대한 정기적 보수와 방재시스템 구축 및 유지관리를 통해 빛나는 지역 전통문화유산으로 전승기반 조성

## □ 지금까지 성과

- 전통사찰 보수정비사업(학림사·청안사 2개소, 401백만원)
- 전통사찰 방재시스템 정기 점검 및 유지보수(8개소, 62백만원)

## □ 향후 추진계획

- '23년도 전통사찰 보수정비사업 대상지 선정(8월)
- 전통사찰 2개소 보수정비사업 완료(10월)

# 배움이 즐겁고 책임기 좋은 세종 교육 실현

- 1 안심하고 학습할 수 있는 교육현장 조성
- 2 지속가능발전 평생학습도시 조성
- 3 세종정신을 잇는 한글사랑도시 세종
- 4 독서·출판문화 진흥 선순환 기반 조성
- 5 마을과 학교, 지역사회와 함께 만드는  
행복교육공동체



# 1 안심하고 학습할 수 있는 교육현장 조성

## 1-①

### 시·교육청간 능동적인 협력·지원 강화

#### □ 추진 방향

- 안심하고 학습할 수 있는 교육현장 조성과 진로체험 등 교육 사업 지원
- 교육 정책협력을 위한 시·교육청 행정협의체 운영(협의회<sup>시·장</sup>-실무협의회<sup>국·장</sup>-실무회의<sup>과·장</sup>)

#### □ 지금까지 성과

- '22년 비법정 교육지원사업\* 지원(6개, 3,879백만원), 법정전출금 교부(84,946백만원)  
\* 한도시 한권읽기 1인1도서 지원, 통학차량 지원, 통학로안전지킴이 운영 등
- 교육행정 주요 현안 논의를 위한 협의체 운영(실무협의회 1회, 실무회의 2회)  
※ 교통 안전, 학생 독서문화 활동, 진로 체험 지원 등 12개 안건 논의('22.上)

#### □ 향후 추진계획

- '23년 교육청 지원사업 결정 등을 위한 「시·교육청 교육행정협의회」 개최(9월)
- 시·교육청 교육분야 협력 공약\* 이행을 위한 협력 추진(실무TF팀 운영 등)  
\* 교육(교육특구), 보육(방과후 돌봄확대), 교통 안전(학교앞 주정차장) 등 관련 공약

## 1-②

### 교육복지 실현을 위한 무상교육 지속 추진

#### □ 추진 방향

- 교육의 공공성 강화 및 학생·학부모의 교육비 부담 경감 추진

#### □ 지금까지 성과

- '22년도 고교 무상교육 지원(446백만원, 전체 고교 무상교육비의 3%)  
※ 초·중등교육법, 관내 고교 소학년(11,105명) 수업료, 학교운영지원비, 교과서 구입비 지원
- 학부모 교육비 부담 경감을 위한 교복비 지원(중·고등학생 9,675명)  
※ 1인당 30만원 지원, 초과분은 교육청 부담

#### □ 향후 추진계획

- '23년도 무상교육 지원 예산 편성(9월)

**1-③****세종학 연구 강화 및 지역 인식 확산****□ 추진 방향**

- 지역에 대한 이해와 자긍심 및 정서적 공감대 형성을 위한 세종학 운영
  - 세종학 연구 조사(정책연구, 포럼 등), 아카이브 구축, 시민 교육강좌 운영 등

**□ 지금까지 성과**

- (연구조사) 정책연구, 인물총서 발간, 세미나·포럼 등 추진(대전세종연구원 2월~)
  - ※ 세종학 진흥위원회 개최 심사('22.上 3회), 제1회 세종학 세미나(6월)
- (세종학 아카이브 구축) 한글책문화센터내 '세종학 서재' 설치(6월)
- (시민 교육강좌 운영) '세종의 재발견'(고려대·홍익대), 정책아카데미(5월)

**□ 향후 추진계획**

- '세종학 비전 및 발전과제' 발굴(9월), (가칭)세종 인물총서 발간, 「제3회 세종학 포럼」 개최(12월)

**1-④****학교폭력 예방을 위한 보호 안전망 구축****□ 추진 방향**

- 지역사회 유기적 협력체계(사·교육·청·경찰·청) 구축을 통한 학교폭력 예방활동 전개

**□ 지금까지 성과**

- '22년 학교폭력대책지역위원회 개최(4월, 위원 11명)
  - 학교폭력 예방대책 수립 심의·의결(중점과제 9개, 세부사업 20건)
- 학교폭력 상담 및 교육을 위한 전문상담사 배치(청소년상담복지센터, 2명)
- 학교폭력 상담·교육 등 예방활동 지원(청소년상담복지센터, 25백만원)

**□ 향후 추진계획**

- 학교폭력 예방프로그램\* 상시 운영 \* 찾아가는 상담교육, 청소년 디지털 성폭력 예방교육 등

## 2

## 지속가능발전 평생학습도시 조성

### 2-①

### 「세종시민대학 집현전」 확대 및 질적 향상

#### □ 추진 방향

- 학습도시 세종을 목표로 높은 수준의 체계적인 평생교육을 위해 우수한 강사진을 통한 전문강의를 제공하고 학점 이수자에게 명예학위 수여
- 「세종시민대학 집현전」 권역별 및 대학·기관 연계 학당 강좌 운영
- ※ 진흥원 본부, 시청, 도담·대평·한솔 복컴 등('21년 16개소→'22년 29개소)

#### □ 지금까지 성과

- 제1회 「세종시민대학 집현전」 학위수여식 개최(1월/전임학사 48명)
- 온라인 기반 「세종집현전 학사관리 시스템(LMS)」 구축 완료(1월)
- 「세종시민대학 집현전」 상반기 운영(55강좌, 누적 25,810명, 이수율 82%)
- 대학·기관 연계 학당 확대를 위한 기관 MOU 체결
- ※ '22년 고려대 세종국어문화원, 한국전통문화대 등 11개 기관

#### □ 향후 추진계획

- 세종시민대학 계절학기(22강좌 / 6~7월), 하반기(43강좌 / 9~11월) 운영
- 교육동영상 10편 제작 및 학사관리시스템(LMS) 탑재(10월)

### 2-②

### 지속가능발전 평생학습도시 추진

#### □ 추진 방향

- 평생교육 시민 의견수렴 및 국내외 평생학습도시 선정·운영
- ※ 평생학습도시('19.3월), 장애인 평생학습도시('21.3월~), 글로벌 학습도시 네트워크('22. 가입 예정)
- 교육 중심(집적)시설 <sup>가칭</sup>「세종인재평생교육진흥원 건립」 추진
- 평생학습관, 공무원교육원, 한글학당 등 전문 교육공간 구성
- 온라인 평생학습 체계 정립 및 활성화(세종시평생교육정보망, 세종e배움터)

## □ 지금까지 성과

- '22년 평생교육진흥 시행계획 수립 및 평생교육협의회 운영(2월)
- 글로벌 학습도시 네트워크(GNLC) 후보 도시 선정('22.7월 최종예상)  
※ 유네스코평생학습원(UIL)본부(독일) 주관 / 64개국 229개 도시, 국내 50개 도시
- 「세종인재평생교육진흥원 건립 타당성 및 기본계획 용역」 발주(6월)
- '세종시평생교육정보망'(인적·물적 정보) 정비 및 '세종e배움터' 344여 강좌 제공

## □ 향후 추진계획

- 지속가능발전 평생교육을 위한 GNLC 국제회의 참여 및 우수사례 공유
- 세종인재평생교육진흥원 건립 재정투자 심사 등 사전절차 이행 및 예산확보

### 2-③

## 시민참여 및 학습의 선순환 문화 확산

## □ 추진 방향

- '마을 근거리 평생학습' 지원체계 구축 및 학습문화 활성화
- 시민이 참여하는 평생교육 행사 개최를 통해 학습도시 위상 정립

## □ 지금까지 성과

- (읍면평생학습센터) 읍면 주민자치회 2개소(전의, 장군) 선정(각 5개 강좌 운영)
- (세종배움터) 학습수요에 맞는 찾아가는 배움터\* 및 마을거점형 배움터\*\* 조성  
\* 소외계층 우선 5인 이상 강좌 지원(20개) \*\* 작은도서관, 평생교육기관 등 강좌 지원(18개)
- 학습동아리(14팀) 지원 및 유희 학습공간(학습누리 14개소) 발굴

## □ 향후 추진계획

- 제5회 지역 평생학습 한마당 개최(9월)
- 읍면평생학습센터(2개), 세종배움터(40개) 강좌 운영, 학습동아리 지원 등(~11월)



### □ 추진 방향

- 수요자 중심 교육을 위한 ‘정책아카데미’ 및 ‘부모교육학’ 지속 운영
- 장애인·비문해자 등 사회적 배려계층을 위한 포용적 교육정책 운영

### □ 지금까지 성과

- 공무원 및 시민의 정책역량 강화를 위한 정책아카데미 운영(‘22년 19회)
- 대학연계(한국교원대) 부모교육학 운영(‘22년 10회, 누적인원 155명)
- 장애인 평생교육사업 6개 운영(수어통역사 양성 등 10개 사업/179백만원)  
※ 장애인 평생학습도시 2년 연속 지정【수어교재 제작 등 5개 사업/80백만원(국비 40)】
- 성인문해교육사업 9개 운영(글꽃서당 등 21개 사업/257백만원)  
※ 성인문해교육 국비사업 운영【시화전, 생활문해교육 등 9개 사업/125백만원(국비77)】

### □ 향후 추진계획

- 하반기 정책아카데미(21회), 부모교육학(공주교대/10회) 운영(~11월)
- 장애인 평생교육사업 및 성인문해교육사업 추진(~11월)

## 3-①

## 민관 협력을 통한 정책 추진

## □ 추진 방향

- 세종대왕의 얼을 계승하고 한국적인 품격을 갖춘 명품도시로서 한글문화수도의 정체성 확립 및 기반 조성
  - 한글사랑위원회 운영, 고려대 세종 국어문화원 협력 추진 등

## □ 지금까지 성과

- 「세종특별자치시 한글사랑 지원 조례」 제정('14.1월)
- '20년 시민감동특위 '한글사랑 도시 조성' 과제 제안('20.12월)
- 「한글사랑도시 세종 5개년 추진계획」 연구용역('20.12월)
- 한글사랑위원회 구성('21.5월) 및 관련 근거 마련(조례 개정, '21.7월)
  - 한글사랑위원회 정례·임시회의 운영(3차 : '21.7·12월, '22.3월)
- 관내 최초 국어문화원(고려대 세종 국어문화원) 유치('21.6월 문체부)

## □ 향후 추진계획

- '22년 한글진흥 보조사업 추진 : 우리말 간판 공모, 한글사용 실태 조사, 세종시 한글문화 자원 조사 등(6월~, 고려대 세종 국어문화원)
- '22년 한글사랑위원회 2·3차 정례·임시회의 개최(7~12월 중)

## 3-②

## 한글이 보이는 도시 미관 조성

## □ 추진 방향

- 주민·전문가·유관부서\* 등 민관협의체 구성 및 협력을 통한 한글 특화거리 기획·조성
  - ※ '20년도 시민 제안      \* 한솔동, 도로과, 도로관리사업소, 산림공원과, 경관디자인과 등

## □ 지금까지 성과

- 한글사랑거리 추진계획(안) 수립→공모→대상지 '한솔동' 선정('21.7월)
- 도시디자인 대학\* 운영, 한글사랑거리 정책연구\*\* 추진  
\* 한솔동 주민 등 수강('21.8~9월, 경관디자인과 주관) \*\* 대전세종연구원('21.11월)
- 「한글사랑거리 조성사업 추진 기본계획」 수립(4월)
- '한솔동 한글사랑거리 조성 민관협의체' 구성·운영(4월)
- 한글사랑거리 조성 사업 기본·실시설계 용역(5백만원, 6월) 추진

## □ 향후 추진계획

- 환경 개선 공사 추진(57백만원, ~9월), 조형물 공모·설치(88백만원, ~10월)
- 한글사랑거리 간판개선 사업(80백만원) 공모·설치(~11월)

### 3-③

## 한글사랑 의식 고취를 위한 교육·문화 진흥

## □ 추진 방향

- 올바른 한글사용 촉진을 위한 교육 운영과 한글을 주제로 하는 문화행사 개최를 통해 한글사랑도시 위상 제고 및 한글사랑 의식 고취

## □ 지금까지 성과

- 시민·공무원 대상 한글·국어 교육(국어문화학교 등) 운영('21년~)
- '21년 한글날 경축식 국경일 행사 지자체 최초 유치\* 및 기념 행사\*\* 개최('21.10월)  
\* 총리 축하, 애국가 제창 등 식순 사전 촬영, KBS1 등 지상파 방송 \*\* 백일장, 디자인 공모등
- 문해교육센터 어르신 손글씨 바탕, 한글사랑 글씨체 '글꽃체' 개발·배포(2월)
- KBS 우리말 겨루기 아나운서 엄지인 '한글사랑도시 홍보대사' 위촉(2월)

## □ 향후 추진계획

- (교육) 국어문화학교(~9월/매월1회), 정책아카데미 '한글의 달' 특강(10월/2회)
- (문화) '22년 한글날 기념행사(백일장, 한글골든벨 등) 개최(10월)

## 4-①

## 「한글사랑 세종책문화센터」 운영

## □ 추진 방향

- 모든 시민이 함께 누릴 수 있는 ‘세종대왕’+‘한글’+‘책’을 결합한 특색있고 차별화된 「한글사랑 세종책문화센터」 운영
- 독서 · 출판문화에 대한 높은 수요 기반, 시민 출판문화 향유 기회 확대 등 지역 출판문화 경쟁력 강화

## □ 지금까지 성과

- 한국출판문화산업진흥원 「'21년 책문화센터 구축·운영 공모사업」 선정('21.3.)
- 「책문화센터 구축·운영 기본계획」 수립('21.3.)
- 「한글사랑 세종책문화센터」 설계 및 제작·설치 업체선정 및 계약('21.10.)
- 「'22년 한글사랑 세종책문화센터 개소 및 운영 기본계획」 수립(2월)
- 한국출판문화산업진흥원 기증도서 및 한글·신간도서 비치(3월)
- 「한글사랑 세종책문화센터」 제작·설치 완료 및 개소(3월)

## □ 향후 추진계획

- 출판·독서·한글 관련 문화프로그램 운영
  - 다양한 매체(인쇄물·전자책·오디오북)의 시민출판 프로그램 운영
  - 도서관·학교·문화시설 등 지역자원과 연계협력 사업 추진
  - 인기도서 작가초청 강연회, 한글 관련 프로그램 운영
- 세종책문화센터 운영 규정 마련 등 안정적 운영체계 구축

#### 4-㉔

### 사회적 독서 활성화 문화기반 조성

#### □ 추진 방향

- '책 읽는 도시 세종' 문화 구현을 위한 시민 주도의 독서운동 전개
- 한 책을 읽고 생각을 나누며 계층간·세대간 소통 등 지역공동체 형성

#### □ 지금까지 성과

- 민관협의체 「책 읽는 세종 추진협의회」 통한 추진 방향 결정(4월)
- 「'22년 한 도시 한 책 읽기」 추진계획 수립(5월)

#### □ 향후 추진계획

- '올해의 책' 선정 및 독서운동(서평쓰기, 독서토론, 독서릴레이 등) 추진(7~11월)
- '올해의 책' 작가초청 강연회 및 성과보고회 개최(12월)

#### 4-㉕

### 지역 독서·출판문화 진흥 협력체계 강화

#### □ 추진 방향

- '책 읽는 도시 세종' 문화도시 구현을 위한 민간협력 체계 구축
- 지역 독서문화 진흥을 위한 대내외 유관기관 협력체계 강화

#### □ 지금까지 성과

- 한국출판문화산업진흥원 주관 '세계 책의 날' 행사 개최(책문화센터/4월)
- 「책 읽는 세종특별자치시 추진협의회」 제1차 회의 개최(4월)  
※ 도서관계, 문화계, 출판계, 교육계, 시민 등 10명 참석

#### □ 향후 추진계획

- 제2차 「책 읽는 세종특별자치시 추진협의회」 개최(11월)
- 「'22년도 도서교환장터」 개최 및 독서 소외계층 도서 기증(11월)

## 5 마을과 학교, 지역사회와 함께 만드는 행복교육공동체

### 5-①

### 지역 교육 네트워크 활성화

#### □ 추진 방향

- 소통·협력 중심의 민·관·학 거버넌스 운영 및 기관 간 협력체계 강화  
- 센터 운영협의회 정례화(매월) 및 실무분과협의회 운영(6개분과, 42명)
- 마을교육공동체 역량강화 교육 운영 및 마을교육공동체 활성화 지원

#### □ 지금까지 성과

- 운영협의회 및 실무분과협의회\*, 유관기관(청소년센터 등) 협력회의 운영  
\* 마을교육공동체학습, 마을배움터, 마을교육과정, 방과후·돌봄 등 6개분과
- 지역 교육공동체 활성화를 위한 교육전문가 지문단 운영(행복교육체험터, 3회, 4~5월)
- '22년 마을교육공동체 역량강화 교육과정\* 추진계획 수립(5월)  
\* 마을교육 철학, 안전교육, 마을교육 운영 및 실제 과정 등 9개 강좌
- 읍면 마을교육공동체 활성화를 위한 마을강사 연수, 컨설팅 지원, 정기회의 개최 등 실시 [전의면('21~), 부강면('22~)]

#### □ 향후 추진계획

- 실무분과협의회 개편(7월) 및 운영협의회 운영(지속)
- 마을교육공동체 역량강화 교육(9~11월) 및 마을교육공동체 운영 지원(지속)

### 5-②

### 세종형 마을교육 확산

#### □ 추진 방향

- 지역 아동·청소년의 건강한 성장과 발달을 도모하기 위해 마을 특성에 맞는 방과후 활동 및 돌봄 지원

#### ※ 운영복컴 (13개소)

- '20년(6개소) : 고운동(南), 아름동, 새롬동, 한솔동, 보람동, 대평동
- '21년(5개소 추가) : 고운동(北), 도담동, 종촌동, 다정동, 소담동
- '22년(2개소 추가) : 해밀동, 반곡동

※ 복컴 미준공 지역(나성초, 집현초) 찾아가는 방과후 운영

## □ 지금까지 성과

- 상반기 복컴 마을방과후 프로그램 안정적 운영(3~7월 / 13개 복컴, 116개 프로그램, 1,100명)
- 학교로 찾아가는 마을방과후 운영(1월~/ 2개 학교)  
※ (집현초) 28개 강좌, 500여명 참여 (나성초) 36개 강좌, 800여명 참여
- 민·관·학 모니터링 실시(5~12월), 운영자 학습동아리 시범 운영(6~11월)

## □ 향후 추진계획

- 하반기 복컴 마을방과후 프로그램 추가 공모(7월) 및 운영(8~12월)
- 마을방과후(더 자람터) 사업 성과공유회 개최(11월)

### 5-③

## 지역 교육 인프라 강화

## □ 추진 방향

- 지역내 행복교육체험터 발굴·공모를 통해 지역의 아동·청소년의 다양한 체험활동 활성화 지원
  - 체험터 활성화 지원(책자 제작, 체험터 차량지원, 홍보 등)
- 지역의 인적·공간적 교육자원 상시 조사 및 교육사업 분석(교육공간 지도 제작)

## □ 지금까지 성과

- 행복교육체험터 공모·발굴(83개 / 민간65, 공공18), 차량 지원(125대)
  - 교육자원\*(인적·공간적, 프로그램 등) 조사 및 안내·홍보(1월~)
    - 교육자원 센터 누리집 게시, 안내지도, 소개책자 제작·배포 등
- \* '22.6월 기준 : 공간자원(272개), 인적자원(597명), 프로그램(145개)

## □ 향후 추진계획

- 행복교육체험터 프로그램 및 시설 등 전반적인 이용 만족도 조사(6~11월)
- 교육자원 조사 및 현행화(~12월), 유관기관과 공유 및 매칭(계속)







## Ⅲ. 역점과제 및 주요현안

- 1 세종시립 청소년교향악단 창단 [문화예술과]
- 2 장육진기념관 건립사업 [문화예술과]
- 3 2027 하계세계대학경기대회 총청권 유치 추진 [체육진흥과]
- 4 문화유산 보존을 위한 국가문화재 지정 [관광문화재과]
- 5 「한글사랑 세종책문화센터」 구축·운영 [교육지원과]
- 6 한글사랑거리 조성 [교육지원과]



## □ 추진 배경

- (지역인재 육성) 역량 있는 청소년에게 분야별 전문교육 제공, 정기 연습 및 다양한 공연 참여 기회를 통해 지역인재로 육성
- (문화향유기회 확산) 우리 시에 부족한 시립 예술단체를 창단하여 수준 있는 공연을 선보임으로써 시민들에게 문화향유권 제공

## □ 사업 개요

- (인 원) 단장(시장님), 지휘자, 강사(7명), 청소년 단원(50명)\* 등 65명  
\* 관내 학교 재학생 또는 거주중인 9세~24세(청소년기본법 제3조 근거)
- (시 설) 조치원 세종문화예술회관 2층 내 사무 및 연습공간 운영
- (사업비) 715백만원(시설비및부대비 385, 대행사업비 221, 자산취득비 109)
- (창단 및 운영) '10월 중 / 재단법인 세종시문화재단 위탁 운영

## □ 주요 경과

- 「세종시립 청소년교향악단 창단 기본계획」 수립('21.10월)
- 「세종특별자치시립 청소년교향악단 설치 및 운영 조례」 제정(2월)
- 청소년교향악단 운영에 관한 他 지자체 사례 견학(2~4월, 2회), 관내 오케스트라 관계자 및 전문가 대상 의견수렴 간담회 개최(4월)
- 「세종시립 청소년교향악단 구성 및 운영계획」 수립(4월)

## □ 향후 계획

- (공간 조성) 문예회관 2층 내 교향악단 연습공간 조성(6~9월)  
※ 공사비 386백만원 / 총 332㎡ / 대연습실(1실), 중연습실(1실), 소연습실(6실)
- (단원 선발) 지휘자 및 지도강사(전국공모), 청소년 단원 선발(6~9월)
- (창단 및 운영) 10월 중 창단 후 정기적 연습(주2회)을 통해 '23년부터 상·하반기 정기공연, 찾아가는 연주회 등 본격 운영 추진

추진 과제	2022년		2023년		2024년		2025년	
	상반기	하반기	상반기	하반기	상반기	하반기	상반기	하반기
① 교향악단 연습공간 조성		■						
② 교향악단 단원 선발		■				■		
③ 교향악단 창단 및 운영		■	■	■	■	■	■	■

## □ 사업 개요

- (위 치) 연동면 청연로 624-1 장욱진생가 일원
- (규 모) 대지 5,168㎡, 생가 115㎡, 기념관 1,500㎡(지하1층, 지상2층)
- (주요시설) 생가, 상설·기획전시실, 체험·교육실, 수장고, 사무실 등
- (총사업비) 11,080백만원(시비 100%) ※ 사업기간 : 2021~2024년

## □ 추진 경과

- '19.4월 : 「장욱진생가기념관(가칭)」 건립 기본계획 수립
- '19.7~10월 : 문체부 공립미술관 설립타당성 사전평가('19.11.18. 적정통보)
- '20.5~6월 : 행안부 지방재정투자사업 심사 승인('20.6.30. 승인통보)
- '21.2월~ : 토지·물건 보상계획 수립 및 추진(5,168㎡, 5필지/7가구)
- '21.6월 : 장욱진기념관 설계용역 추진 ※ 설계용역 일시중지('21.11.25.)

## □ 문제점 및 대책

- (문제점) 사업부지 확보 지연으로 인한 착공 연기('22.12월→'23.상반기)
  - 보상액 불만족으로 협의취득 난항(1필지, 6가구), 수용재결을 위한 국토부 사업인정 신청('21.11.3.) 및 설계용역 일시 중지('21.11.25.)
- (대 책) 사업인정 고시('22.7월 예상) 후 진행 예정이었던 수용재결 준비기간(1~2달 소요)을 단축하여 착공 일정 등에 차질이 없도록 대비

## □ 기대 효과

- 장욱진 화백을 활용한 명소 조성으로 지역대표 문화브랜드를 육성하여 도시경쟁력 강화 및 지역경제 활성화 도모

## □ 향후 계획

추진 과제	2022년	2023년		2024년		2025년	
	하반기	상반기	하반기	상반기	하반기	상반기	하반기
① 사업부지 확보	■						
② 기념관 설계용역 및 건축 인허가		■					
③ 기념관 운영 및 중장기 발전계획 수립		■	■				
④ 기념관 건축공사			■	■	■		

## □ 추진 개요

- (기 간) 2027. 7 ~ 8월 중(12일간) ※ 2년마다 홀수 해 개최
- (개 최 지) 충청권 4개 시도(대전 · 세종 · 충북 · 충남)
- (사 업 비) 5,906억원(국비 1,772억원, 지방비 3,134억원, 기타 1,000억원)
- (대회규모) 150개국 15,000여명 / 개최종목 18개(필수 15, 선택 3)

정 식 종 목	선 택 종 목
양궁, 기계체조, 육상, 농구, 다이빙, 펜싱, 유도, 리듬체조, 경영, 탁구, 태권도, 테니스, 배구, 수구, 배드민턴	축구, 조정, 요트

※ (우리시) 3종목 개최(육상, 탁구, 수구), 폐회식 및 선수촌(5생활권) 등

## □ 지금까지의 성과

- '20.7.10. / 충청권 4개 시도지사 공동유치 업무협약(4개 시 · 도)
- '21.6. 3. / 국내 유치 신청도시 선정(대한체육회)
- '21.7.20. / 유치신청서(개최계획서 등) 승인(문체부)
- '21.8. 6. / 국제행사심사대상 확정 및 타당성조사(기재부)
- '21.9. 1. / 대회유치의향서 및 서한문 제출(유치위→FISU)
- '22.1.24. / 개최 후보도시(충청권, 美노스캐롤라이나) 선정(FISU)

## □ 향후 계획 ※ 개최 도시선정 : 벨기에 브뤼셀

추진 과제	2022년	2023년		2024년		2025년	
	하반기	상반기	하반기	상반기	하반기	상반기	하반기
① 예비후보도시 발표(FISU)	■						
② FISU 현지실사 및 유치활동	■						
③ 개최도시 선정(FISU)	■						

## □ 추진 개요

- 국가지정문화재로 지정 가치가 있는 5건\*의 문화재에 대해 사전 절차 이행 후 국가지정문화재 승격 추진

\* (시지정 2건) 국가지정으로 승격 / (비지정 3건) 先 시지정 후 국가지정으로 승격

- (사업기간) '22.7월 ~ 지정 완료 시까지
- (사업비) 270백만원(이성 200, 소조아미타여래좌상 70) ※ 그 외 비예산
- (대상문화재)

구 분	문 화 재 명	특징
보 물 (1건)	전의 비암사 소조아미타여래좌상 (시 유형문화재)	○ 17세기 전반 조성된 아미타불좌상으로 나무 골격에 진흙을 붙인 높이 2m인 대형 소조불
사 적 (2건)	이 성 (시 기념물)	○ 관내 최초 백제석축산성으로, 다른 산성에서 발견되지 않는 4개 단이 있는 건물지 확인(12각 건물지 발굴)
	한솔동 백제고분군 (매장문화재)	○ 백제 한성기 지방 묘제 변천 과정이 잘 남아 있는 고분군으로, 백제 지방세력 연구에 중요한 유적
천 연 기념물 (1건)	임씨가묘 내 회양목 (비지정문화재)	○ 18세기 식재로 추정하는 높이 380cm, 둘레 63cm의 크기로 동일 수종 중에서 희소성이 있음
명 승 (1건)	창 벽 (비지정문화재)	○ 중국의 적벽에 비견될 정도로 경관이 뛰어난 명승지

## □ 지금까지의 성과

- 비암사 극락보전(보물 / '21.2.26.), 임난수 은행나무(천연기념물 / 5월) 국가문화재 지정 완료

※ (국가지정문화재 현황) 보물 3, 천연기념물 2, 무형 1, 민속 1, 등록 2

## □ 향후 계획

추진 과제	2022년	2023년		2024년		2025년
	하반기	상반기	하반기	상반기	하반기	상반기
① 지정조사 용역	■					
② 시문화재위원회 사전심의 및 국가문화재 신청	■	■	■			
③ 문화재청 사전심의			■	■		
④ 지정 예고, 지정심의 및 고시			■	■	■	
⑤ 시문화재 지정 및 국가문화재(천연기념물) 신청		■	■	■	■	■

## □ 추진 방향

- ‘세종대왕’ + ‘한글’ + ‘책’을 결합한 특색있는 「세종책문화센터」 구축 · 운영
- 지역 출판문화 구심점 역할 수행으로 독서 · 출판문화의 선순환 생태계 조성
- 출판문화 체험 및 진로탐색 기회 제공을 통한 미래 지역인재 발굴

## □ 추진 상황

- 「'21년도 책 문화센터 구축 · 운영 기본계획」 수립('21.3월)
- 「책 읽는 세종특별자치시 추진협의회」 시민 등 민관 의견수렴('21.5월)
- 총괄계획가(호서대 이철재 교수) 위촉 및 자문회의 개최(6회, '21.6~12월)
- 입찰 추진 및 협상에 의한 계약으로 업체선정 및 계약 완료(~'21.10월)
- 「한글사랑 세종책문화센터」 제작 · 설치 완료 및 개소식 개최(3.15.)
  - 출판장비 · 정보화 장비 등 구입 · 설치, 누리집 구축, 신규장서 확충 등

## □ 기대 효과

- 지역의 높은 독서수요와 연계한 출판문화산업 정책적 지원체계 구축
- 출판계 · 서점계 · 도서관계 협력네트워크 구축 및 상호협력 기반 조성
- 한글사랑 문화 확산을 위한 다양한 사업 전개로 한글도시 위상 제고

## □ 향후 계획

- 출판 · 독서 · 한글 관련 문화프로그램 운영
  - 다양한 매체(인쇄물 · 전자책 · 오디오북)의 시민출판 프로그램 운영
  - 도서관 · 학교 · 문화시설 등 지역자원과 연계협력 사업 추진
  - 인기도서 작가초청 강연회, 한글 관련 프로그램 운영
- 세종책문화센터 운영 규정 마련 등 안정적 운영체계 구축

### □ 사업 개요

- ‘한글사랑도시 세종’을 대표·상징할 수 있는 특화 거리 조성
  - (추진경과) 읍면동 공모로 사업 대상지(한솔동) 선정(‘21.6~7월) 및 정책연구(대전세종연구원) 추진(~’21.11월)
  - (주요내용) 대상지 가로수 이식·정비, 한글 조형물·입구 상징물·한글벤치 설치 및 옥외광고물 개선을 통한 한글 특화경관 조성

### □ 추진 상황

- ‘20년 시민감동특별위원회 과제 중 ‘한글사랑도시 세종 조성’ 선정 및 ‘한글이 보이는 도시 조성’ 사업 제안(‘20.12월)
- ‘21년 기본계획에 ‘한글사랑거리 조성’을 추진과제로 반영(‘21.4월)
- 읍·면·동 대상 사업지 공모(‘21.6월), 선정위원회 구성·심사 및 선정(‘21.7월)
- 선정지(한솔) 주민 등 도시디자인 대학(경관디자인과 주관) 수강 지원(‘21.8~9월)
- 대전세종연구원 정책연구 추진(‘21.10~11월)
- ‘22년 한글사랑거리 조성 기본계획 수립(4월) 및 실시설계 착수(6월)

### □ 기대 효과

- 한글의 아름다움이 보이는 휴식·보행 공간 제공으로 세종대왕의 얼을 계승한 도시 브랜드 확보 및 위상 제고

### □ 향후 계획

추진 과제	2022년		2023년		2024년		2025년	
	상반기	하반기	상반기	하반기	상반기	하반기	상반기	하반기
① 거리 조성계획 수립	■							
② 거리 조성 추진	■	■	■	■				
③ 거리 활성화					■	■	■	■



## 대변인

- ▣ 보도지원팀담당
- ▣ 전략홍보팀담당
- ▣ 홍보미디어센터팀담당



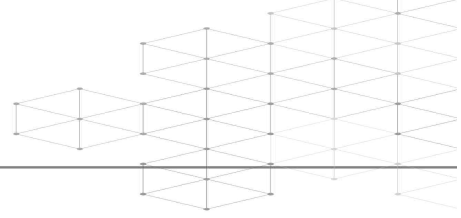

<b>I. 일반현황</b> (조직, 인력, 주요사업 예산집행현황)	273
<b>II. 상반기 실적 및 하반기 주요업무 추진계획</b>	277
■ 전략적 보도기획 및 시민이 참여하는 열린홍보	279
1. 시정 정책과 성과에 대한 시민 공감대 확산	279
2. 시민이 참여하는 열린 홍보 추진	280
■ 홍보와 소통을 통한 시민공감대 확산	281
1. 다양한 채널과 콘텐츠를 활용한 시민 소통 강화	281
2. 시민과 함께 성장하는 전략적 홍보 추진체계 구축	282
■ 시정 홍보매체의 효율적 활용	283
1. 시민이 공감하는 뉴미디어 채널 운영 및 홍보	283
2. 시민과 소통하는 누리집 운영	284





## I. 일 반 현 황

### 1 조 직

### 2 인 력

### 3 주요사업 예산집행 현황



## 1 조 직 1대변인 3담당

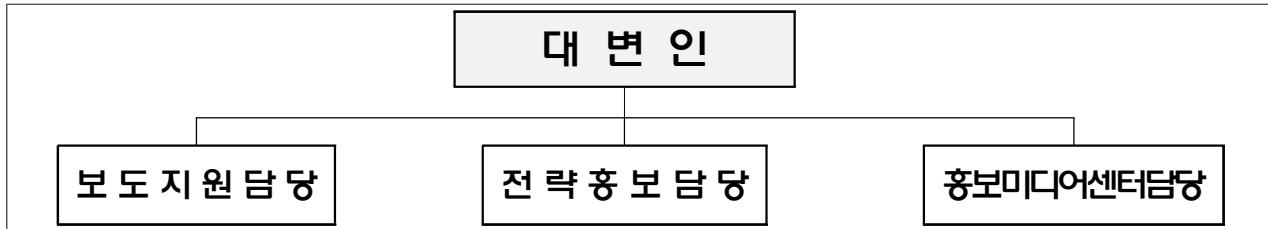

## 2 인 력 정원(현원)

구 분	합 계	일 반 직				시간선택제 임기제	공무직
		4급	5급	6급이하	전문경력관 나군		
대변인	20(19)	1(1)	3(2)	10(10)	1(1)	4(4)	1(1)

## 3 주요사업 예산집행 현황

[6월말 기준]

### □ 총 괄

(단위 : 백만원)

구분	'22년 예산액 (a)	이월예산 등 (b)	예산현액 (c)=(a)+(b)	집행액 (d)	잔액 (e)=(c)-(d)
계	3,385	-	3,385	1,579	1,806

### □ 주요사업

(단위 : 백만원)

연번	사 업 명	소요예산			
		예산현액	집행액	잔액	비고
합계		3,319	1,548	1,771	
1	언론보도 강화	253	129	124	계속
2	언론홍보 운영	1,303	692	611	계속
3	언론기자실 및 사진실 운영	28	5	23	계속
4	시정소식지 발행	430	180	250	계속
5	시정홍보 강화	228	112	116	계속
6	영상 및 이미지 활용 홍보	474	121	353	계속
7	홈페이지 운영	403	174	229	계속
8	SNS 운영	55	37	18	계속
9	공식 블로그 운영	42	16	26	계속
10	공식 유튜브 운영	103	82	21	계속







## Ⅱ. 상반기 실적 및 하반기 주요업무 추진계획

보도지원  
담당

전략적 보도기획 및 시민이 참여하는 열린홍보

전략홍보  
담당

홍보와 소통을 통한 시민공감대 확산

홍보미디어  
센터 담당

시정 홍보매체의 효율적 활용



# 1

## 전략적 보도기획 및 시민이 참여하는 열린홍보

### 1-①

### 시정 정책과 성과에 대한 시민 공감대 확산

#### □ 추진 방향

- 시정 핵심사업에 대한 방향과 성과의 이해도 제고를 위한 전략적 홍보
- 언론보도 모니터링을 통한 적극적인 대응 및 소통을 통한 신뢰관계 구축

#### □ 지금까지 성과

- 시민(언론)의 이해가 필요한 정책의 적시 브리핑을 통한 소통행정 강화
  - 정례브리핑 19회(주제 30건), 매주 목요일(대면 및 비대면 진행, 온라인 생중계)
- 주요 시정 현안의 파급력 높은 홍보를 위한 언론 매체 인터뷰 추진
  - 언론 인터뷰 26회(방송 15회, 신문 11회)
- 심층 보도가 필요한 사안에 대한 기획기사(논평) 적극 활용 홍보
  - 대통령 세종집무실법 본회의 통과 환영 등 10건(기획 5건, 논평 5건) 배포
- 보도자료의 적기 제공으로 시민의 알권리 충족 및 정확한 정보 전달
  - 배포건수 788건(일 평균 6.7건), 언론사 13,554회 보도(건당 17회 보도)
- 언론보도의 상시 모니터링을 통한 보도사항 공유 및 대응체계 마련
  - 일 2회 보도자료 스크랩 및 공유를 통해 적기 대응능력 향상
- 언론매체와의 소통을 통한 주요 시정의 공유 및 보도율 제고 도모
  - 언론인 대상 간담회 21회(매주 월), 현안사항 안내 및 취재협조(지원)

#### □ 향후 추진계획

- 전략적 홍보를 위한 컨트롤타워 기능 강화를 통해 효과적인 기획 홍보
- 언론과의 네트워크 형성을 통해 생동감 있는 현장 취재지원 활성화

## 1-②

## 시민이 참여하는 열린 홍보 추진

### □ 추진 방향

- 시정 참여 창구 활성화를 통해 시민이 주도하는 양방향 소통 강화
- 영상·이미지 활용 생동감 있는 시정현장 전달로 시민 체감도 향상

### □ 지금까지 성과

- 누리집 ‘시문시답’\* 코너를 통해 접수 된 질문에 대한 신속한 대응
  - 접수 69건(브리핑 2건, 부서답변 67건)
  - \* 「시민의 질문에 시장이 직접 답한다」는 취지로, 선정위원회(대변인+출입기자단)에서 주제 채택 및 시장이 답변(브리핑)

- 시정 현장의 영상 및 이미지 적기 제공으로 생동감 있는 정책 홍보
  - 누리집 ‘세종소식’ 공간을 활용하여 각종 영상 및 이미지 제공\*
  - \* 신문사, 방송사, 교육기관 등 활용 제공

#### <세종사진첩(83건)>

- 각종 행사사진 게시



#### <세종을 보다(3건)>

- 세종시 명소 및 아름다운 모습 사진 게시



#### <세종영상관(7건)>

- 각종행사, 언론사 뉴스 등 동영상



※ 사진·영상 자료는 시민 누구나 다운받아 활용 가능([www.sejong.go.kr/sejongphoto/index.do](http://www.sejong.go.kr/sejongphoto/index.do))

### □ 향후 추진계획

- 시민↔시장과의 양방향 소통창구 운영으로 시정 신뢰도 향상
  - 시민생활 전반에 영향을 미치는 주제 발굴, 답변영상\* 콘텐츠 온라인 게시
  - \* 필요시 민생현장 방문, 대화 형식의 영상제작으로 민원해결 및 정책추진 방향 등 설명
- 영상·이미지 활용 정책 콘텐츠 제작·게시로 시정의 이해도 제고 도모
  - 시정4기 주요 정책 등 영상 콘텐츠 제작·홍보

## 2-①

## 다양한 채널과 콘텐츠를 활용한 시민 소통 강화

## □ 추진 방향

- 다양한 홍보채널을 활용한 시민의 눈높이에 맞는 정책홍보 실시로 시민의 정책 이해도와 참여도 제고
- 젊은세종 충녕(시 캐릭터)을 활용한 친근하고 감성적인 홍보를 실시하고, 시정을 효과적으로 전달할 수 있는 메시지 기획

## □ 지금까지 성과

- (시정소식지) 매월 발간·배부(월 25천부, 개별세대 약20천부/다중시설 약5천부)
  - \* 시민참여(독자투고, 소감나누기 등) 15건, 주요정책·시정 60여 건 등 게재
- (시 캐릭터) 젊은세종 충녕 카카오톡 이모티콘 제작, 배포 이벤트 추진, 카카오톡 채널 저변 확대(구독자 증가 등)
  - \* 충녕 이모티콘 16종 제작, 6.28(화) 27,500명 무료배포
- (시정 메시지 기획 및 작성) 연설문·말씀자료·축사 등 58건 작성
- (SNS) 각종 알림, 정책, 행사 등 SNS 콘텐츠 400건(약20건/주) 제작·유통, 주요 홍보사항을 모아 카카오톡 주간 알림톡 22회 발송
  - \* '21년말 대비, SNS 구독자 증가(8.8%)로 확산력과 시민 소통 강화

## □ 향후 추진계획

- (시정 소식지) 시 출범 10주년, 행정수도 완성 등 시민 관심이 높은 콘텐츠 지속 발굴하고, 시민 참여 이벤트를 통한 구독 확대
  - \* 시정4기 출범에 따른 시정 소식지 7월호(특집호) 발간
- (생활안내서) 지면 확대(24→약100쪽)와 분야별 상세 정보 확충(12분야 38개 주제→7분야 80개 주제) 등 전면개편 추진, 제작중(~22.7월), 배부(22.8월~)
- (상징물) 다양한 온·오프라인 홍보매체 캐릭터 지속 활용

## □ 추진 방향

- 시정에 대한 시민의 생각과 의견을 파악하고, 시민의 입장에서 홍보 전략 수립 및 정책 보완
- 시 부서와 홍보 협력체계 구축으로 보다 효과적인 콘텐츠를 개발하고, 분기별 부서 홍보실적 평가에 따른 내실있는 홍보역량과 책임성 강화

## □ 지금까지 성과

- (기획홍보 컨설팅) 시정 전반\*에 대한 정책여론조사(1차) 실시 후 컨설팅 주제(행정수도) 선정\*\*, 홍보 전략 수립·콘텐츠 제작
  - \* 6개 분야(정치·행정, 경제, 교통, 문화·복지, 안전·환경, 주거) 35개 이슈
  - \*\* ①‘행정수도’에 대한 높은 시민 인지도, ②‘살기 좋은 도시’ 인식 측면에서, 시민 삶 관여도 및 성과 체감/기대가 가장 높은 ‘행정수도’ 관련 전략적 소통 필요 ⇨ 행정수도 홍보전략 수립
- (홍보활성화 지원제) 부서와 홍보기획·콘텐츠 구상 등 협업실시
  - \* '22년 상반기 4회 지원 : 시출범 10주년 전시회 기획, 드론쇼 스토리텔링, 본관 1층 명예의 전당 별칭 선정, 청년 자유편성예산 홍보방안
- (부서 홍보실적 파악·분석) 59개 부서, 보도실적 등 6개 항목\*
  - \* 보도실적, 브리핑 실시, 홍보방식 다변화, 사전홍보 강화, 누리집 현행화 등

## □ 향후 추진계획

- (기획홍보 컨설팅) 시정4기 주요 시책·현안과 1차 조사 결과(시정 전반)를 바탕으로 적합한 주제를 선정하고, 조사·컨설팅 실시(3회)
  - 그간 자료를 바탕으로 '23년 마스터플랜(홍보방향·정책목표 등) 수립
- (홍보활성화 지원제/부서홍보 평가·독려) 주요 시책 홍보 관련 개별 부서 지속 지원 / 분기별 홍보실적 분석 및 부진부서 독려(상·하반기)

### 3 시정 홍보매체의 효율적 활용

#### 3-①

#### 시민이 공감하는 뉴미디어 채널 운영 및 홍보

##### □ 추진 방향

- 시정4기 기조에 맞춘 정책 홍보콘텐츠 발굴 및 홍보 강화
- 소셜미디어 영향력 확대에 따른 수요자 중심의 홍보콘텐츠 제작

##### □ 지금까지 성과

- TV 등 방송매체를 활용한 시정 홍보 추진(4~5월)
  - 국회 세종의사당 건립 등 국토균형발전 선도 캠페인 광고(TV 4, 라디오 2)
  - MBC 「충청인물열전」 방송에 세종의 역사인물(김종서 장군) 등 제작 홍보
- (블로그) 세종의 명소 등 시민체감형 콘텐츠 제작·유통(268건)
  - ※ 여행 133건, 축제행사 17건, 역사인물 11건, 유용한정보 48건, 기타59건
- (유튜브) 수요자 흐름에 맞춘 영상 콘텐츠 제작·유통(24건)
  - 시민 공감 시리즈물 콘텐츠(14건), 모바일 최적화 숏츠 콘텐츠(10건)

##### □ 향후 추진계획

- 시 출범 10주년과 시정4기 기조에 맞춰 시정 홍보 영상 제작·홍보
  - 「젊고 세련된 미래지향적 세종시 이미지」 부각 CF 영상 제작(7~9월)
  - 시정4기 주요정책 등을 반영한 시정 공식 홍보 영상 제작(9~12월)
- 시정4기 주요정책 등 긍정적 이미지 확산을 위한 시정 홍보 지속 추진(7월~)
  - TV·라디오(CF 광고 등), 옥외 전광판, 유튜브 등 다양한 홍보매체 활용
- 홍보매체(블로그, 유튜브 등)에 특화된 시민 체감형 콘텐츠 지속 제작·유통

### □ 추진 방향

- 시 대표 누리집 등 63종의 통합 유지관리를 통한 콘텐츠 품질향상 및 사용자 편의성 강화
- 시정 홍보, 신속한 민원처리, 시민의 정책참여 등 온라인 소통 강화

### □ 지금까지 성과

- 대표 누리집 등 63종 통합 유지 관리(연중)
  - 콘텐츠 현행화·고급화, 디자인 개선, 부서 요청 신규 콘텐츠 제작
  - 웹페이지별 콘텐츠관리 실명제 운영(분기별, 인사시 수시 점검)
- 누리집 운영 시스템 민간 클라우드 이관으로 서비스 안정화(1~3월)
- 시민 편의 기능 개선 및 개인정보 보안 강화 등 추진(1~5월)
  - 카카오톡 연계, 회원 로그인 개선, 자치경찰위원회 누리집 신규 구축

### □ 향후 추진계획

- 통합예약시스템 기능 확대 개발 및 사용자 편의 기능개선
  - 수영장 예약(타임별 다수 동시 예약) 기능, 부정예약 방지, 디자인 전면 개편 등
- 누리집 전면 개편(2종\*) 및 신규 구축(2종\*\*) 추진
  - \* (개편) 시장실, 세종사진관    \*\* (신규) 차량등록사업소, 자동집하시설
- 비대면자격확인 등 타 시스템 연계를 통한 시민 편의 기능 개발
  - 신청접수시 거주지 비대면 확인, 세종시티앱, 똑똑세종 연계 등
- 웹접근성 인증마크(2종) 및 개인정보보호 인증마크 갱신 추진





# 운 영 지 원 과





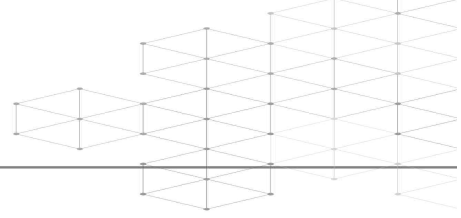

<b>I. 일반현황</b> (조직, 인력, 주요사업 예산집행현황)	289
<b>II. 상반기 실적 및 하반기 주요업무 추진계획</b>	293
1. 근무혁신 강화 및 소통·참여문화 조성	297
2. 일·성과 중심의 공정한 인사 운영	298
2-1. 소통과 공감의 예측 가능한 인사 운영	298
2-2. 업무 전문성 확보 및 결원 충원 노력	298
3. 일과 휴식이 조화로운 건강한 직장 만들기	299
3-1. 건강하고 행복한 삶을 지원하는 후생복지 운영	299
3-2. 존중과 상생의 선진 노사관계 구축	300
4. 변화와 혁신을 주도할 미래인재 선발·육성	301
<b>III. 역점과제 및 주요현안</b>	303
1. 세종시 「열린 인재개발원」 설립 추진	305
2. 인사·후생복지 등 운영방안을 위한 과제 발굴	306





## I. 일 반 현 황

1 조 직

2 인 력

3 주요사업 예산집행 현황



## 1 조 직 1과 4담당

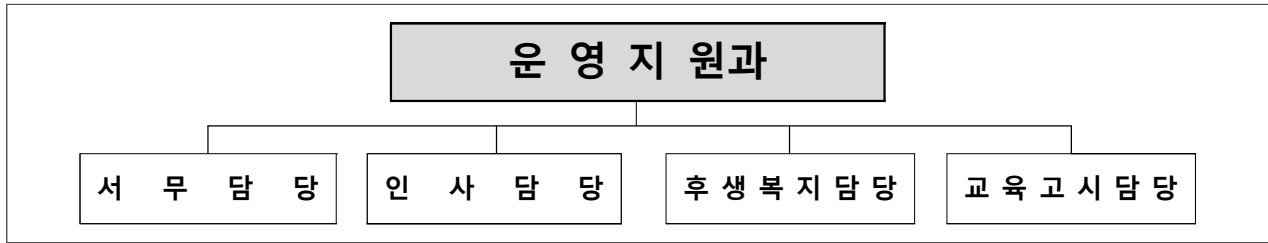

## 2 인 력 정원(현원)

구 분	합계	일 반 직			별 정 직	
		4급	5급	6급 <sup>이하</sup>	5급	6급 <sup>이하</sup>
정 원	35	2	5	24	1	3
현 원	34	2	4	24	1	3

## 3 주요사업 예산집행 현황

[ '22.6월말 기준 ]

### □ 총 괄

(단위 : 백만원)

구분	'22년 예산액 (a)	이월예산 등 (b)	예산현액 (c=a+b)	집행액 (d)	잔액 (e=c-d)
계	53,967	-	53,967	27,223	26,744

### □ 주요사업

(단위 : 백만원)

연번	사 업 명	소요예산			
		예산현액	집행액	잔액	비고
1	의전행사 관리	121	14	107	계속
2	맞춤형 복지제도 운영	4,078	2,283	1,795	계속
3	직원후생시설 운영	1,229	607	622	계속
4	인사관리	183	89	94	계속
5	공무원 교육훈련	1,047	258	789	계속
6	인력운영비	44,961	23,276	21,685	계속







## Ⅱ. 상반기 실적 및 하반기 주요업무 추진계획

운  
지 원  
영 과

소통과 능률 중심의 직장문화 조성



## 소통과 능률 중심의 직장문화 조성

- 1 근무혁신 강화 및 소통·참여문화 조성
- 2 일·성과 중심의 공정한 인사 운영
- 3 일과 휴식이 조화로운 건강한 직장 만들기
- 4 변화와 혁신을 주도할 미래인재 선발·육성



## □ 추진 방향

- 복무제도 정비를 통한 업무능률 향상 및 직원 사기진작 도모
- 시정공유, 조직분위기 활성화 등을 위한 다양한 내부 소통의 장 마련
- 내실있고 품위있는 국경일 행사 추진 및 국기 선양 지원

## □ 지금까지 성과

- 「세종특별자치시 지방공무원 복무조례」 일부개정
  - 선거사무 종사원에 대한 특별휴가 1일 부여
  - 20년 이상 장기재직 공무원에 대한 휴가일수 확대\*
    - \* 20년 이상 : 10일 → 15일 / 30년 이상 : 10일 → 20일
- 부서 초과근무 총량관리제 시행
  - 불필요한 초과근무 감축 및 근무시간 중 효율적으로 일하는 문화 조성
  - 1인당 월평균 총량(20시간)을 설정하고 부서별 총량 자율관리 유도
    - ※ 월평균 초과시간: ('19년)27.3시간→('20년)17.1시간→('21년)18.6시간→('22.5월기준)18.1시간
- 연가사용권장제 시행
  - 자율적 연가사용 촉진을 위해 권장연가일수 10일, 연가보상비 지급일수 10일 지정 ※ 법정연가보상일수 20일
- 시정공유 및 직원 의견 청취를 위한 소통창구 운영
  - 직원 소통의 날, 신규·전입직원 소통 한마당, 인사·후생복지 등 운영방안 마련을 위한 간담회 개최 및 익명 게시판(세종사랑방) 운영
- 국경일 행사 및 태극기 달기 운동을 통한 나라사랑 운동
  - 3·1절 기념식, 광복절 경축식, 한글날 기념식 개최 및 읍면동 주요 17개 노선에 가로기 게양

## □ 향후 추진계획

- 초과근무 총량관리 실태점검 (6·11월), 연가보상비 상반기 선지급(7월)
- 광복절 경축식(8.15.), 한글날 기념식(10.9.) 개최

## 2

## 일 · 성과 중심의 공정한 인사 운영

### 2-①

### 소통과 공감의 예측 가능한 인사 운영

#### □ 추진 방향

- 일·성과 중심의 인사운영 강화, 소통채널 다양화를 통한 인사고충 해소

#### □ 지금까지 성과

- '22년 상반기 정기인사 실국 지명 실시(74명) ※ 희망신청 반영률: 85%
  - 고경력자 실국 균형배치(현직급 5년차 이상 9명: 6급 5명, 7급 7명)
- 인사고충 해소를 위한 열린 인사 행정 운영
  - 직렬간담회 개최(18회), 주 2회 야간상담(20시~22시) 등 운영

#### □ 향후 추진계획

- '22년 하반기 정기인사 추진, 인사고충 해소를 위한 인사상담 실시(상시)

### 2-②

### 업무 전문성 확보 및 결원 충원 노력

#### □ 추진 방향

- 직무 전문성 제고를 위한 전문직위 지정과 휴직 등에 따른 결원 적시 충원

#### □ 지금까지 성과

- 전문성이 필요한 직무를 전문직위로 선정하고, 공모절차를 통해 전문관 선발·운영('21년도 19개 → '22년도 24개)
- 결원으로 인한 행정공백 최소화를 위한 충원 노력 지속
  - 전입 공고(3회) 및 전입(18명), 한시임기제 채용(15명 모집 6명 선발) 등

#### □ 향후 추진계획

- 업무 전문성 강화를 위한 전문직위 및 전문관 확대 운영(하반기)
- '22년 공채 등 임용(하반기 / 123명), 전입을 통한 긴급 수요 인력 충원(필요시)

## 3-①

## 건강하고 행복한 삶을 지원하는 후생복지 운영

## □ 추진 방향

- 직원 후생복지 증진 사업을 통해 직장 내 일·가정 양립 도모
- 자율성이 존중되는 직장 분위기 조성으로 소속감 고취 및 업무 효율 제고

## □ 지금까지 성과

- 직원 후생복지 프로그램 운영
  - 임신·출산직원 편의물품(전자파차단 담요, 발받침대, 등받이 쿠션) 지원
  - 직원 심리상담 프로그램(EAP) 운영(주 4일)
  - 가족친화프로그램 문화향유 지원금 지급(340명/15백만원)
  - 휴양시설(법인콘도 44개소 52구좌) 이용 지원 및 휴양포인트 지급(25백만원)
- 직원 후생시설 운영
  - 직장어린이집(충녕어린이집), 구내식당(직영), 체력단련실 등
- 맞춤형 복지제도 운영
  - 건강, 자기계발 등 자율 활용할 수 있는 복지포인트 지급(2,797명/3,003백만원)
  - 단체보험 가입, 건강검진 지원(1인 20만원) 및 건강검진 협약병원(7개) 제공
- 직장동호회(23개, 456명) 활동 지원
  - 운영지원비, 강사료, 행사운영비 등(12개/6백만원)
- 4대 보험, 공무원연금 기여금 납부·관리(매월)
  - 공무원(가족 포함) 사망한 경우 사망조위금 지급(29명/113백만원)
  - 공무상 요양 신청, 연금공단 융자사업(학자금 등) 및 임대주택 업무 지원

## □ 향후 추진계획

- '22년도 직원 단체보험 가입(6월), 건강검진 기관 추가 협약(8월)
- 하반기 휴양포인트 추첨 및 배정(8월/250명, 1인 10만원)

### 3-②

## 존중과 상생의 선진 노사관계 구축

### □ 추진 방향

- 공무원 단체와 정기적 만남을 통한 신뢰의 노사관계 형성
- 노동법령과 원칙을 준수하는 공무직 노무관리
- 공정하고 합리적인 공무직 채용 및 효율적 수시인사 추진

### □ 지금까지 성과

- 공무원 노조(전공노 세종시지부) 현황

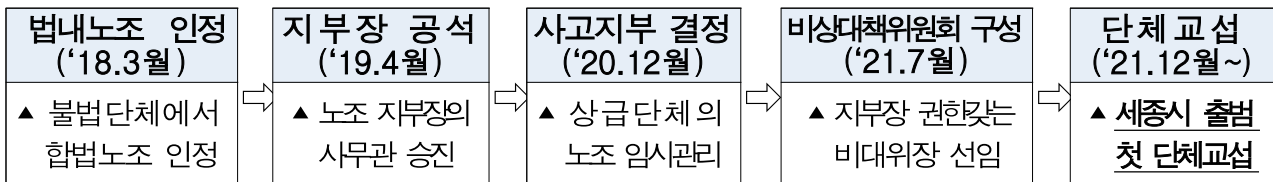

- 공무원 노조와의 단체교섭

구 분	공무원 노조
교섭 요구	· 복무, 후생복지, 조합활동 보장 등 총 102개 안건을 제안
상견례	· 시측위원(5인, 운영지원과장 등) 및 노측위원(5인) 첫 인사(‘21.12.2)
실무교섭(주제)	· 제1차(교섭안 설명), 제2차(절차논의), 3차(총칙), 제4차(조합활동), 제5차(복무)

- 공무직근로자 노무관리

구 분	일반 공무직 노조	환경 제1노조	환경 제2노조
가입 대상	사무보조, 단순노무 등	환경관리원	
상급 단체	민주노총	한국노총	민주노총
교섭 형태	개별 교섭	단일화 교섭	
교섭 주기	임금(1년), 근로조건(2년)		

- 공개채용(‘22년 채용 3회, 14명) 준수 및 적재적소의 인사배치 실시

### □ 향후 추진계획

- 공무원노조와 연내 단체협약 체결 목표로 실무교섭 추진(매월)
- 공무직노조와 노사 상견례(6월 중)
- 공무직 근로자 하반기 공개채용 2회 실시(8월, 10월)



## □ 추진 방향

- 공무원 임용시험 응시자 편의지원 강화 및 채용제도 준수를 통한 공정하고 합리적인 시험 운영
- 행정수도 완성, 국회 세종의사당 개원, 스마트도시 구축 등 세종시 주요정책을 차질없이 추진해 나갈 미래인재 육성

## □ 지금까지의 성과

- 직무역량 강화를 위한 국내·외 장기교육 운영 및 맞춤형 교육 실시
  - 국내 장기교육(정예공무원 등 9과정/20명), 국외 장기교육(KDI 등 3과정/5명)
  - '22년도 상반기 6급 역량교육 이수(24명) 및 역량평가 완료(35명)
  - 교육기관 집합(224과정/772명), 사이버·기타(1,298과정/14,011명) 교육
  - 대학교(원) 위탁교육 및 자기개발학습(독서통신 340명, 전화외국어 80명)
- '22년 공무원 채용시험 및 각종 자격시험의 원활한 지원업무 추진
  - 지방직 공무원 공개경쟁 임용시험(2회), 임기제 공무원(6회), 기간제(5회)
  - 인사혁신처(2회): 국가공무원 7급 및 9급 채용시험 지원
  - 한국보건의료인 국가시험원(3회): 요양보호사 및 간호조무사 자격시험
  - 개방형직위, 전문경력관 등 조직수요와 여건에 따라 상시 채용 추진

## □ 향후 추진계획

- 직원 공동체 의식 및 업무협업 강화를 위한 자체교육 추진(10~12월)
  - 행정수도 세종 바로 알기, 서무·회계담당자 업무 연찬, 직원소통 교육 실시
  - 신규공무원 직장 적응훈련 및 역량강화 교육(직무, 소통훈련 등) 실시
- 응시자 대기실 개선, 하절기 복장자율화 등 응시자 편의 제고책 마련
  - MZ세대 등 개인의 개성과 자율을 존중하고 능력과 공직관 등 실용적인 평정 지향
  - 전국 각지 응시자에 세종시의 첫인상으로 긍정적 이미지 제공





### Ⅲ. 역점과제 및 주요현안

- 1 세종시 「열린 인재개발원」 설립 추진
- 2 인사·후생복지 등 운영방안을 위한 과제 발굴



# 1 세종시 「열린 인재개발원」 설립 추진

## □ 추진배경

- 市 출범 10주년을 맞이하여 미래 세종을 준비하고 가치를 계승할 유능한 전문행정인 육성·교육 전담기관 필요
- 외부 교육훈련기관 위탁교육을 벗어나 세종시만의 '시정현안 및 핵심가치'에 대한 교육 필요

## □ 추진방향

- 시정현안 중심으로 자체 교육과정 소규모 운영 후, 점진적 확대
- 기존 시설물 임차하여 운영 후, 장기적으로 자체 교육시설\* 확보 추진  
\* 평생교육진흥원, 광역복합커뮤니티센터 등 건립 예정인 신축건물에 공간 마련 추진
- 교육수요 충족을 위해 충남도 및 대전시 위탁교육은 현행 유지

### ※ 「세종시 열린 인재개발원」 단계별 설립 추진(안)

구분	1단계 (2022 下)	2단계 (2023~2025)	3단계 (2025~2027)	4단계 (2028 이후)
기 능	공무원 교육(소규모) + 시·도 위탁교육	공무원 교육(확대) + 시·도 위탁교육	공무원 교육 (시·도 위탁교육 중단)	공무원 + 시민 교육 + 연수시설 대여
공간확보	기존 시설 임차 (박연문화관)	기존 시설 입주 (어진동 조차원 복컴 등)	평생교육원 또는 광역복컴	평생교육원 또는 광역복컴
운영조직	증원 없음	설립 추진 TF(2명)	인재개발원(1원 2과)	인재개발원(1원 3과)
교육과정 운영	단기교육 (4개 과정)	단기교육 (3~40개 과정 확대)	단기+신규+장기 교육	단기+신규+장기+시민 교육

## □ 향후계획

- 행정수도 '세종' 바로알기, 서무·회계담당자 연찬 등 자체 교육과정 운영('22.下)
- 평생교육진흥원과 공무원교육원 통합설치 운영방안 검토('22.下)
  - 평생교육진흥원 설립 관련 연구용역 과업지시서에 공무원교육원과 통합건립(안) 마련, 교육수요 조사 등 통합설치 운영방안 내용 포함  
※ '평생교육진흥원 건립타당성 조사 및 기본계획수립 용역' 11월 완료 예정(교육지원과 추진)
- 세종시 열린인재개발원 운영 조례 제정 추진
  - 초안마련('22.10월) → 법제심사, 입법예고 등('22.11월) → 의회상정('23.上)
- 인재개발원 설립 추진 TF 신설('23.上) : 개발원 설립, 교육과정 개발·운영 등

## □ 추진 개요

- 출범 10년의 신생도시로서 다양한 지역과 기관에서 모인 직원들로 구성되어 공동체 의식, 연대감, 상호존중 결여
- 다양한 출신, 지역, 가치가 모인 세종시의 정체성을 확립하고, 직원들의 문화, 가치 등을 공유할 수 있는 일체감 형성 프로그램 필요

## □ 추진내용

- 인사·후생복지 등 운영방안을 위해 5개 분야, 23개 과제 마련
- 간담회 등을 통한 직원의견을 반영하여 우선실행 8개 과제\* 선정

### 【8개 과제】

- ① 열린 인재개발원 교육과정 운영
- ② 건강검진비 지원 개선,
- ③ 참여형 직원소통의 날 운영,
- ④ 다양하고 건전한 의견수렴을 위한 '비대면 토론방' 운영
- ⑤ 유사업무 담당자의 정례 연찬회
- ⑥ 신규 공무원 및 승진자에 대한 응원
- ⑦ 퇴직자에 대한 예우를 위한 퇴임식 개최
- ⑧ 세대 간 이해 및 소통에 대한 교육

## □ 그간 추진현황

- 직원 의견을 대표할 수 있는 협의체\* 구성 (43명)  
\* 실국서무(10), 직렬대표(9), 공무원노조(2), 주니어보드(9), 신청자(13)
- 인사·후생복지 등 운영방안 마련을 위한 1차 간담회 개최 (4.27.)
- 공개토론방(익명게시판)을 통한 전 직원 의견 청취 (4.29. ~ 5.6.)
- 찾아가는 간담회 개최 (5.17. / <sup>1회</sup> 조치원읍, <sup>2회</sup> 아름동)
- 인사·후생복지 등 운영방안 마련을 위한 2차 간담회 개최 (6.3.)

## □ 향후 계획

- 우선 실행과제에 대한 세부 추진계획 수립 및 과제 추진 (7월~)
- 계속 검토과제에 대해 간담회를 통한 논의 (지속)

## 보건환경연구원

- 연구지원팀
- 감염병연구과
- 식품연구과
- 환경연구과
- 축산물분석과
- 질병진단조사과





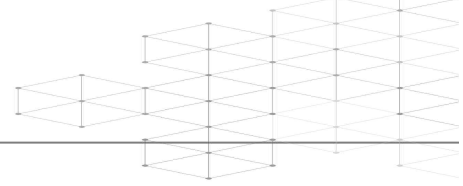

<b>I. 일반현황</b> (조직, 인력, 주요사업 예산집행현황)	311
<b>II. 상반기 실적 및 하반기 주요업무 추진계획</b>	315
■ <b>감염병 안전 확보를 통한 시민건강 증진</b> (감염병연구과)	317
1. 감염병 위기대응 역량 강화	319
2. 연구협력체계 강화 및 시민서비스 제공	321
■ <b>소비자 중심의 식품안전환경 조성</b> (식품연구과)	323
1. 로컬푸드 및 공공급식 안전성 검사	325
2. 유통식품 및 위생용품 등 안전성 검사	326
■ <b>안전하고 건강한 환경 조성</b> (환경연구과)	327
1. 수질 모니터링 지속 및 법정검사 분야 확대	329
2. 대기질 모니터링 및 법정검사 강화	331
■ <b>시민이 신뢰하는 안전한 축산물 공급</b> (축산물분석과)	333
1. 생산단계 축산물검사	335
2. 가공·유통단계 축산물검사	337
■ <b>신속 정확한 진단으로 가축질병 발생 최소화</b> (질병진단조사과)	339
1. 재난형 전염병 등 가축질병 발생 최소화	341
2. 인수공통전염병 검사강화로 공중보건 향상에 기여	343
<b>III. 역점과제 및 주요현안</b>	345
1. 보건환경연구원 청사 증축 (연구지원팀)	347
2. 식용란 안전성 검사 강화 (축산물분석과)	349
3. 아프리카돼지열병(ASF) 정밀진단기관 지정 추진 (질병진단조사과)	350





## I. 일 반 현 황

### 1 조 직

### 2 인 력

### 3 주요사업 예산집행 현황



## 1 조 직 1소 5과 1팀

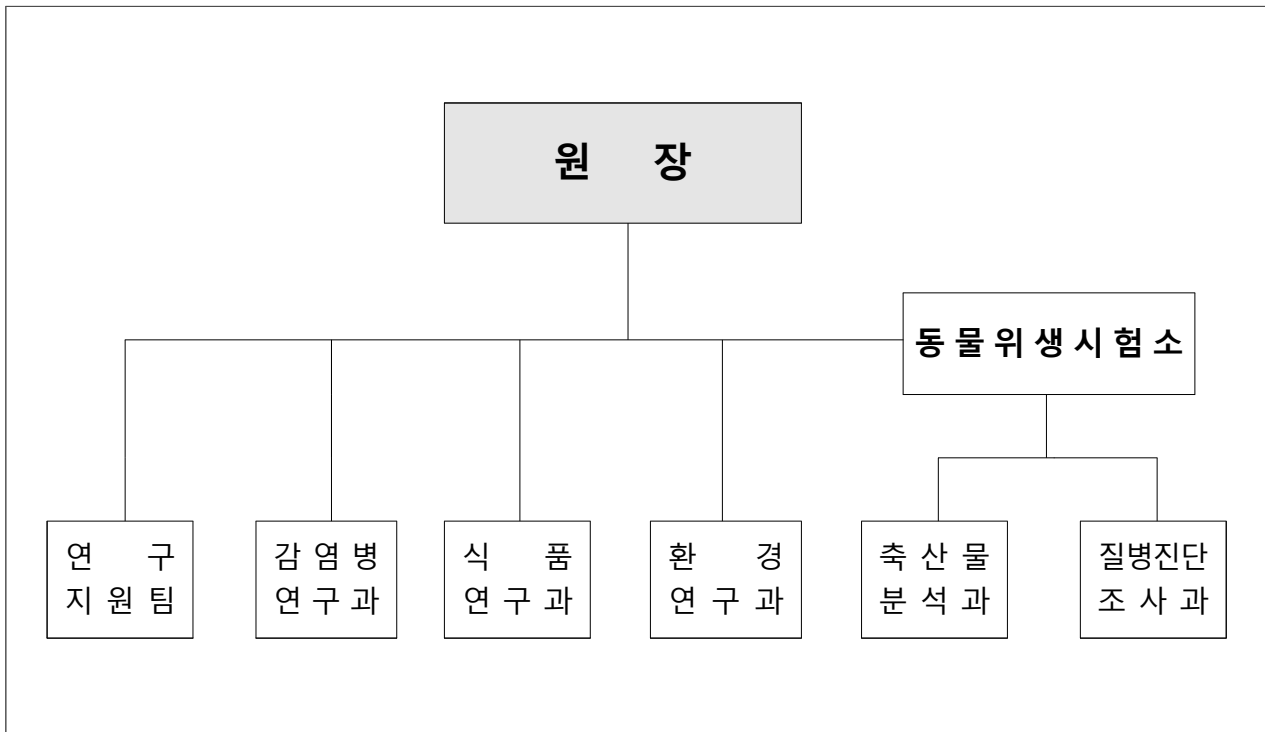

## 2 인 력 정원(현원)

구 분	합 계	연구직				일 반 직		
		연구관			연구사	5급	6급	7급 이하
		원장	소장	과장				
계	51(47)	1(1)		4(4)	32(32)	2(1)	4(4)	13(13)
연구지원팀	4(4)	1(1)				1(1)	1(0)	1(2)
감염병연구과	11(10)			1(1)	10(9)			
식품연구과	8(7)	-		1(1)	7(6)	-	-	-
환경연구과	12(11)	-		1(1)	11(10)	-	-	-
동물위생시험소	16(15)	-	1(1)	1(1)	4(4)	1(1)	2(3)	7(5)

### 3 주요사업 예산집행 현황

[6월말 기준]

#### □ 총괄

(단위 : 백만원)

구분	'22년 예산액 (a)	이월예산 등 (b)	예산현액 (c)=(a)+(b)	집행액 (d)	잔액 (e)=(c)-(d)
계	11,645	1,300	12,945	6,680	6,265

#### □ 주요사업

(단위 : 백만원)

연번	사 업 명	소요예산			
		예산현액	집행액	잔액	비고
1	지역거점진단센터 운영비 지원(경상)	500	208	292	계속
2	지역거점진단센터 진단장비 등 지원(자본)	137	117	20	계속
3	감염병 확인진단 및 원인분석	623	29	594	계속
4	급성호흡기감염증 병원체 감시	31	0	31	계속
5	수인성식품매개감염병 병원체 감시	36	0	36	신규
6	식품 유해물질검사	263	27	236	계속
7	식중독균 검사지원	20	3	17	계속
8	위생용품 안전성 검사	66	58	8	신규
9	환경분야시험검사의 국제적적합성 기반구축(경상)	160	101	59	계속
10	대기측정망 운영관리	248	142	106	계속
11	대기환경 지원관리	105	40	65	계속
12	생산단계 축산물검사	250	131	119	계속
13	축산물위생검사기관 검사장비구입 지원	50	13	37	계속
14	유통단계 축산물검사	22	20	2	계속
15	축산물 규격검사	164	82	82	계속
16	가축질병 검사 및 검진	330	224	106	계속
17	질병 검사장비 등 구입	15	15	0	계속
18	가축전염병 및 지역질병 조사	156	58	98	계속



## Ⅱ. 상반기 실적 및 하반기 주요업무 추진계획

감염병  
연구과

감염병 안전 확보를 통한 시민건강 증진

식품  
연구과

소비자 중심의 식품안전환경 조성

환경  
연구과

안전하고 건강한 환경 조성

축산물  
분석과

시민이 신뢰하는 안전한 축산물 공급

질병진단  
조사과

신속 정확한 진단으로 가축질병 발생 최소화





# 감염병 안전 확보를 통한 시민건강 증진

- 1 감염병 위기대응 역량 강화
- 2 원인규명 연구 협력체계 강화 및  
시민서비스 제공



## 1 감염병 위기대응 역량 강화

### 1-①

### 감염병 선제적 대응체계 강화

#### □ 추진 방향

- 코로나19 등 중요 법정감염병 우리시 자체 대응능력 강화
- 감염병 유행 사전예측을 위한 실험실 감시망 강화

#### □ 지금까지 성과

- 코로나19 전국 최단시간 검사를 통한 질병 확산 억제
  - 24시간 신속검사체계 유지를 통한 6시간 내 검사완료
  - 중앙부처 확진자 신속대응으로 국가 행정기능 마비사태 방지
  - \* 해수부, 행안부 등 주요 역학관련 전수검사 적극대응
- '19년 개원 후 현재까지 우리시 감염병 자체검사 항목확대 적극추진
  - 코로나-19, 독감 등 호흡기 감염증, 결핵, 에이즈, 식중독, 생물테러 등 파급력이 큰 법정감염병 자체검사 항목확대로 시민안전 제고
  - \* ('19) A형간염 등 29종 → ('20) 코로나19 등 47종 → ('21) 식중독 등 55종 → ('22.6 현재) E형간염, 레지오넬라증 등 60종
- 감염병 유행 사전예측을 위한 호흡기·수인성 감염병 감시망 구축
  - 질병관리청, 관내의료기관(세종충남대병원 등) 협력을 통한 질병감시

#### □ 향후 추진계획

- 원숭이두창 진단항목 추가 등 감염병 현안 적극대응
- 하반기 코로나19 재확산 대비 24시간 신속대응체계 유지

## □ 추진 방향

- 우리시에서 기획·제안한“하수를 이용한 감염병 신속 감시 체계” 연구결과 새정부 국정과제\* 반영(완료) → 전국확대 추진 중

\* 윤석열 정부 110대 국정과제(#1-2. 감염병 대응체계 고도화)

## □ 지금까지 성과

- (연구결과) 하수를 이용한 코로나19 검사결과, 실제 환자 발생 2주 전 사전 모니터링이 가능함을 밝혀냄
  - 코로나19 외 병원성대장균, 노로바이러스, A형간염, 살모넬라 등 집단환자 발생 우려가 높은 감염병도 선제적 검출이 가능함
- (정책반영) 우리시 연구결과를 토대로 새로운 방역체계 개편을 위한 국정과제 반영 및 전국적인 사업 확대 추진 중
  - 올해 국회, 질병청, 고려대학교 협력을 통한 2단계 연구 수행
- (홍보) 우리시 감염병 연구역량 홍보에 따른 중앙부처, 전국 지자체 및 다수 언론의 관심으로 행정수도 세종시 위상제고



## □ 향후 추진계획

- 현재의 확진자 발생 이후 사후조치 대응체계의 한계를 극복한 신개념의 하수역학 감염병 대응체계 구축으로 시민안전 확보

## 2 연구 협력체계 강화 및 시민서비스 제공

### 2-① 보건·환경분야 협력체계 강화

#### □ 추진 방향

- 우리시 현안 적극대응 및 시민건강 보호를 위한 외부협력 강화
- 보건·환경분야 협력 연구를 통한 원헬스\* 대응체계 구축

\* 사람, 동물, 생태계 연계로 최적의 건강을 제공하기 위한 다학제적 접근

#### □ 지금까지 성과

- 적극적이고 지속적인 코로나19 대응을 위한 질병청 협력 강화
  - 우리시 코로나19 확진자 대상 변이주 발생상황 지속 모니터링



- 우수대학 관학(官學) 협력을 통한 우리시 연구역량 제고
  - 하수기반 감염병 감시체계(고려대), 감염병 백신 및 치료제 개발(서울대, 강원대)
- 관내 의료기관 협력을 통한 임상기반 감시체계 본격가동
  - 올해 하반기 호흡기감시망 코로나19 추가로 지속적 모니터링
  - 수인성식품매개 감염병 감시를 통한 식중독 발생 적극억제

#### □ 향후 추진계획

- 중앙부처, 우수 연구기관과의 지속적인 협력으로 실효성 있는 결과확보

## □ 추진 방향

- (정보제공) 보건·환경·동물분야 사업·연구결과 대시민 적기제공
- (인재양성) 우수 지역인재 양성을 위한 인적교류 기반 마련

## □ 지금까지 성과

- “감염병, 하수 분석으로 사전 차단 가능” 보도자료 배포



- '22년 상반기 호흡기감시망 결과 보도자료 배포 및 홈페이지 게시 예정  
- 코로나19 포함, 호흡기바이러스 9종 발생현황 정보 적기 제공

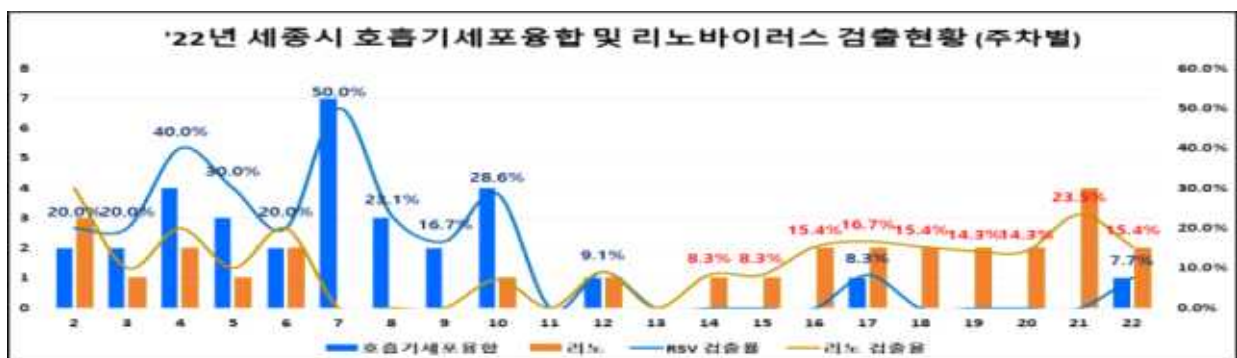

\* '22년 1분기: 호흡기세포융합 유행 → 2분기: 리노바이러스 유행 확인

## □ 향후 추진계획

- 市 홈페이지 게재 및 보도자료 배포 등 대시민 전문정보 제공(계속)
- 하반기 코로나19 상황을 고려, 관내 대학생 인턴쉽 등 인적교류 추진

# 소비자 중심의 식품안전환경 조성

- 1 로컬푸드 및 공공급식 안전성 검사
- 2 유통식품 및 위생용품 등 안전성 검사





## 1 로컬푸드 및 공공급식 안전성 검사

### □ 추진 방향

- 사전 유해오염물질 검사로 신선하고 안전한 지역먹거리 확보
- 다양한 공공급식 식재료에 대한 철저한 검사로 학생건강 증진

### □ 지금까지 성과

- (지역농산물) 싱싱장터 공급용 농산물 검사 : 130건(부적합 1건)
  - 잔류농약 검사항목 확대\*('22.1월) : (당초) 319종 → (확대) 340종
  - \* 잔류농약 검사항목 재편성 : 다년간의 부적합 항목 중심으로 전면개편
- (공공급식) 유치원, 학교 등 식재료 검사 : 107건(부적합 2건)
  - 급식조리용 농·수산·가공품 등에 대한 유해오염물질 차단
- (효율적 검사) 관련부서와 수시 소통하여 안전성 확보방안 마련
  - 관내 생산농가 부적합(잔류농약) 발생시 관련 유해정보\* 제공
  - \* 최근 부적합 발생이 급증한 잔류농약(터부포스)에 대한 관내 전국 현황 공유

#### <상반기 로컬푸드 & 공공급식 검사 현황>

사업명	검사	부적합	검사항목	비고
계	234	4	식품 유형별 기준 및 규격	
로컬푸드	130	2 (농산물)	잔류농약 340종	유통 차단
공공급식	104	2 (농산물)	잔류농약 340종, 방사능 2종, 중금속 3종, 노로바이러스(김치), 유전자변형농산물(GMO), 보존료(4종), 총질소, 타르색소(9종) 등	급식 차단

### □ 향후 추진계획

- 강화된 지역농산물 유해물질 검사로 안전한 지역먹거리 공급
- 공공급식 식재료 검사강화를 위한 유관기관과 상시협의 추진

## □ 추진 방향

- 시민 다소비 유통식품에 대한 유해우려항목 집중 검사 추진
  - \* 대상 : 월별 성수식품, 전국 부적합 이력식품, 1인 간편식, 배달음식 등
- 생활 밀착형 일회용기 및 위생용품 등 유해물질 검사 추진
  - \* 대상 : 일회용 물티슈, 컵, 주방 세척제, 일회용 포장·배달용기 등

## □ 지금까지 성과

- (유통식품) 유통 농·수산·가공·조리식품 등 검사 : 346건(부적합 3건)
  - 부적합 이력 통계자료\*를 바탕으로 시기별, 품목별 체계적 검사
  - \* '22년 식품안전관리지침(식약처) : 전국 식품검사결과를 근거 제공
- (위생용품) 포괄적 위생향상을 위한 '22년 신규 추진 : 19건(전건 적합)
  - 자체 위생용품 검사체계 구축 완료('21.12.)에 따른 법정업무 개시

### <상반기 유통 식품 및 위생용품 등 검사현황>

사업명	검사	부적합	검사항목	비고
계	365	3	식품 등 유형별 기준 및 규격	
유통식품*	346	3 (농산물1식용얼음 2)	식중독균, 잔류농약 340종, 방사능, 보존료 중금속, GMO, 곰팡이독소, 타르색소 등	전국통보 (유통차단)
위생용품	19	-	중금속, 형광증백제, 포름알데히드 등	

\* 중점검사 대상 : 명절 등 성수식품, 하절기 수산물 비브리오, 김장철 식재료, 부적합이력 농산물, 건강기능식품, 온라인 식품 및 가정간편식 등

## □ 향후 추진계획

- 최신 식품안전정보를 근거로 정확하고 신속한 식품안전 검사
- 식품 시험검사결과의 정확성 및 신뢰성 확보를 위한 과학적 검사

# 안전하고 건강한 환경 조성

- 1 수질 모니터링 지속 및 법정검사 분야 확대
- 2 대기질 모니터링 및 법정검사 강화



# 1

## 수질 모니터링 지속 및 법정검사 분야 확대

### 1-①

### 수생태 건강성 조사 및 오염도 검사

#### □ 추진 방향

- (수질모니터링) 하천, 호수 수질 분석을 통한 수생태계 건강성 관리
- (사업장 감시) 사업장, 하수·폐수처리장 등 수질오염물질 배출원 관리
- (민감계층보호) 어린이 주요 활동공간(놀이터 등) 환경유해인자 검사

#### □ 지금까지 성과

- (하천·호수) 수질측정망 운영, 세종호수공원 수질감시, 하천 오염시료 검사
  - 측정망\* 및 호수공원\*\* “ 좋음 ” 등급(환경정책기본법 생활환경기준)
    - \* 2개소(대교천, 조천), 월 1회 \*\* 3개소(처리수, 세호교 중앙, 습지섬), 월 1회
  - 하천 오염 의심 신고 시 수질오염물질 검사 총 20건 검사
- (폐수·하수) 유관부서(환경정책과, 상하수도과 등) 사업장 지도점검 의뢰 시료 검사
  - 총 46건 검사(폐수 19건, 하수 27건) / 목표 : 100건(폐수 45건, 하수 55건)
    - ※ 결과 : 하수 6건 초과(하수처리시설) / 초과항목 : 생물화학적산소요구량, 부유물질
- (농약유해인자) 골프장(3개소\*) 토양, 연못의 농약잔류량 및 어린이 활동공간(놀이터, 보육시설 등) 토양, 바닥재의 중금속 검사 진행중
  - 골프장 31건, 유해인자 20건 검사 중 / 목표 : 82건(골프장 62건, 유해인자 20건)
    - \* 대상 골프장 : 연기면 세종필드, 전의면 세종에머슨, 전의면 세종레이크슬

#### □ 향후 추진계획

- 하천 수질측정망 및 세종호수공원 월 1회 정기 수질검사 지속
- 공장폐수, 생활하수 및 어린이 활동공간 오염도 검사 지속

## □ 추진 방향

### ○ (토 양) 토양 분야 검사기관 신규 인증 추진

※ 현재 검사기관 인증 분야 : 수질, 대기, 복합악취, 실내공기, 유해인자

### ○ (먹는물) 먹는물 검사기관 인증을 위한 인프라 확충

※ 검사 분야 : 수돗물(수도꼭지), 마을 상수도, 학교 정수기 등

## □ 지금까지 성과

### ○ 토양 분야 검사시스템 구축('21년, 220백만원, 13종), 직원 분석 숙련도\* 향상

\* 국제 숙련도 : 미국 환경자원협회에서 주관하는 시험분석 능력 검증 프로그램(12항목)

### ○ 먹는물 분야 검사장비 구입비 예산확보(행안부, 특교세 13억, 국비 100%, '21.12월)

※ '22.12월까지 조달청을 통해 장비 29종 구매 완료 예정

#### 검사장비 구입비 관련 언론보도

- 보도일자 : '21. 12. 7.      ■ 언론사 : 세종 뉴스 1 등
- 보도제목 : 세종시, 특교세 38억 확보... 먹는물 안전성 등 사업 탄력 전망
- 주요내용 : '먹는물 안전성 검사 사업' 예산 확보로 보건환경연구원의 안전성 검사시스템과 장비구축으로 먹는물을 안전하게 공급하는 환경 조성

## □ 향후 추진계획

### ○ 토양오염 검사기관 인증을 위한 행정절차 추진('23년 업무추진 목표)

- 인증절차 : 숙련도시험(분석능력) → 현장평가(시설·장비·인력) → 종합평가

※ 검사분야: 산업단지·주유소 등 오염도 실태조사(연 1회), 오염사고 및 민원 발생 시 수시검사

### ○ '22년 먹는물 검사시스템(장비, 시설) 구축 및 '23년 인증 절차 추진

## 2-①

## 대기질 모니터링 및 측정 인프라 확충

## □ 추진 방향

- 청정한 대기환경 조성을 위한 대기질 모니터링 운영 및 인프라 확충
  - 기존 대기오염측정소\* 운영, 관리 및 지속적인 측정소 확충\*\*
  - \* 도시대기, 도로변대기 등 총 6개소, \*\* 도시대기측정소 1개소('22년)
- 이동형 대기측정시스템 운영을 통한 산업단지 현장 모니터링
  - 벤젠, 톨루엔, 자일렌 등 건강영향이 높은 오염물질 감시

## □ 지금까지 성과

- 도시대기측정소 1개소 설치지점 확정 및 고시('22.6월, 전의면 행정복지센터 지상)
  - 후보지 3곳 대기질 조사('22.3~4월) → 평가위원회 개최 및 지점 확정('22.5월)
- 이동형 대기측정시스템 정기운영(2분기)
  - 부강, 명학, 조치원 등 7개 산업단지에 대해 오염물질 40종 검사
  - ※ '22년 검사결과 벤젠의 경우 0.762~1.578 ppb로 환경기준의 약 50~103% 범위

## □ 향후 추진계획

- 신규 도시대기측정소 정상운동을 통한 대기질 모니터링 강화
  - 시험가동('22.8~10월) → 측정자료 실시간 공개('22.11월~, 앱·누리집·전광판 등)
- 미세먼지 계절관리제 시행 시 사업장 집중 감시('22.12~'23.3, 금강청 합동)
  - 미세먼지를 생성시킬 수 있는 오염물질 배출억제 유도

### □ 추진 방향

- 대기오염물질 및 악취물질 배출 저감을 위한 사업장 감시
  - 굴뚝 배출가스 검사를 통한 배출허용기준 준수 여부 확인
    - ※ 검사항목 : 총탄화수소, 황산화물, 질소산화물, 염화수소, 포름알데히드 등
  - 악취물질 관리를 위한 배출구 및 부지경계 복합악취 검사
- 다중이용시설 공기질 검사를 통한 쾌적한 생활환경 조성 유도
  - 실내주차장, 목욕장 등 많은 시민이 이용하는 시설의 실내공기질 검사

### □ 지금까지 성과

- 사업장 굴뚝 배출가스 중 오염물질 검사(14건 / 연간 목표 50건)
  - 검사 결과 : 1건 초과\*(항목 : 총탄화수소)
    - \* 대기배출시설 개선명령(환경정책과) 후 재검사 결과 배출허용기준 이내 확인
- 악취배출시설 배출구 및 부지경계 중 악취 검사(15건, / 연간 목표 70건)
  - 검사결과 : 전건 배출허용기준 이내
- 다중이용시설 실내공기질 검사(15건/연간 목표 35건)
  - 검사결과 : 전 시설 유지기준 이내
    - ※ 검사대상 : 실내주차장, 영화상영관 등 / 검사항목 : 미세먼지, 폼알데하이드 등

### □ 향후 추진계획

- 미세먼지 고농도 시기(12월~3월) 사업장 배출가스 집중 검사
- 하절기 악취 민원 다발 시기에 복합악취 검사 집중
- 하반기 실내공기질 검사 추진 ※ 검사대상 : 산후조리원, 어린이집, 의료기관 등



# 시민이 신뢰하는 안전한 축산물 공급

1 생산단계 축산물검사

2 가공·유통단계 축산물검사





## 1 생산단계 축산물 검사

### 1-①

### 고품질 원유 생산기반 조성

#### □ 추진 방향

- 원유공영화 검사를 통하여 공정한 원유가격 산정 자료를 집유업체에 제공
- 젖소 유방염 치료약제 선정 및 농가별 위생검사로 고품질 원유 생산 유도

#### □ 지금까지 성과

- (원유공영화 검사) 남양유업(세종시 장군면)에서 집유하는 원유를 대상으로 품질검사 : 계획 20천건 / 실적 10천건(50%)
  - － 납유 젖소농가(120호) 「위생등급 기준항목」을 주 1회 이상 검사
    - \* 위생등급 기준항목 : 유지방, 유단백, 체세포수, 세균수
- (유방염방제) 체세포 등급이 높은 농가 대상으로 유방염 감염소 확인 및 치료 지도 : 계획450건 / 실적245건(54%)
  - － 유방염 감염개체 선별 및 원인균 분리, 적절한 약제 선정 통보
  - － 젖소 유방염 치료제 개발을 위한 민·관 공동연구 추진 : '21.9.~ '22.3.
    - \* 오송 소재 바이오기업과 실증시험(유방염 젖소에 박테리오파지를 투여하여 치료 효과 검증)
- (착유우 위생검사) 목장별로 법정 서식을 활용하여 연 1회 이상 위생 점검 및 미흡한 사항 지도 : 계획60건 / 실적32건(53%)
  - － 사육환경 및 착유장·착유기구, 원유 보관 등의 위생실태 확인

#### □ 향후 추진계획

- 젖소 유방염 예방 및 항생제 오·남용 방지를 위한 농가 홍보·교육 강화
- 원유공영화 검사 및 착유우 위생검사 지속 추진하여 농가소득 증대

### □ 추진 방향

- 계란을 통해 식중독을 유발할 수 있는 미생물 검사와 농약 등 유해 잔류물질 검사로 시민에게 건강한 식재료 공급
- '24년 농림축산식품부의 「잔류허용기준 목록관리제도」 시행 대비, 항생제 등 동물용의약품 오·남용 예방을 위한 농가 지도
  - \* 잔류허용기준 목록관리제도( PLS, Positive List System) : 사용이 허가되어 잔류 허용 기준이 설정된 동물용의약품, 농약성분 이외에는 일률기준(0.01mg/kg)으로 관리

### □ 지금까지 성과

- (원유) 유해 잔류물질 기준초과 여부 검사 : 계획 130건/ 실적 75건
  - － 농약, 동물용의약품, 곰팡이 독소 등 72종 유해 잔류물질 분석
- (식용란) 모든 산란계 농장 안전성 모니터링 : 계획 280건/실적 161건
  - － 이물, 변질, 부패, 미생물(살모넬라균 3종) 및 살충제(34종), 항생물질(47종) 확인
- (식육) '17년 “살충제 계란”과동 이후 산란계 농장에서 도축 출하 예정 닭에 대하여 의무적으로 농약 검사 : 계획 120건/실적 60건
  - － 유해물질(농약 34종) 분석 및 적합시에 「살충제 검사 증명서」 발급

### □ 향후 추진계획

- 식용란 검사는 생산과 유통단계를 구분하여 단계적으로 실시
  - － 살충제 사용이 많은 여름철은 산란계 농장, 가을철은 유통 매장 검사 집중
- 신규로 도입되는 「잔류허용기준 목록관리제도」 농가 교육·홍보 강화
  - － 홍보물·리플렛 자체 제작, 농가 배포 및 현장 교육 실시

## 2 가공·유통단계 축산물 검사

### 2-①

### 축산물 성분규격 검사 및 위생감시

#### □ 추진 방향

- 축산물가공업자가 제조·판매하는 원료, 가공품에 대하여 시험소에서 현장 수거검사 및 민원인 위탁검사 실시
- 식육 취급업소를 대상으로 미생물 검사를 정기적으로 모니터링 하여 위해·부적합 요인 사전 제거

#### □ 지금까지 성과

- (축산물가공품 검사) 제품의 가공기준·성분규격 적정 여부 확인
  - － (민원검사) 제조업체 자가품질검사 대행 : 계획100건/실적41건
    - \* 자가품질검사 : 축산물가공업, 식육즉석판매가공업 및 식용란수집판매업의 영업자가 자신이 가공한 축산물가공품이 법적 가공기준 및 성분규격에 적합한지 여부를 확인하는 검사
  - － (수거검사) 가공품, 포장육 등 검사 : 계획200건/실적101건
    - \* 식품의약품안전처에서 부적합 가능성이 높은 품목 중심으로 지역별 및 계절별 특성을 고려하여 검사계획을 수립하고 시험소에서 검사 추진
- (식육 중 미생물 검사) 유통 식육(소, 돼지, 닭)에 대하여 미생물 모니터링 검사 : 계획 100건/실적60건
  - － 식육포장업, 식육판매업 대상으로 일반세균수, 대장균수 검사
  - － 축산물 취급업소 위생수준 파악(위생감시 병행) 및 위해요인 제거

#### □ 향후 추진계획

- 배달, 온라인 축산물에 대하여 코로나 19 이후 구매 증가 추세에 있어 축산물가공품 온라인 수거검사 강화
- 축산물 취급업소 작업도구(칼, 도마 등)에 대한 미생물 검사 추가 실시

### □ 추진 방향

- 유통 중인 쇠고기에 대한 한우유전자 검사 및 개체이력 검사를 정기적으로 실시하여 건전한 유통체계 확립
- 공공급식지원센터 및 로컬푸드 직매장에 납품되는 축산물에 대한 안전성 검사로 시민 신뢰성 제고 및 지역 경제 활성화

### □ 지금까지 성과

- (쇠고기 이력검사) 한우, 비한우 품종 판별 및 쇠고기가 유통될 때 개체식별번호가 제대로 관리되는지 여부를 DNA 검사로 검증
  - － 한우유전자(한우·비한우 및 암·수 확인) : 계획 75건 / 실적 40건
  - － 개체이력(쇠고기등급 허위표시 여부 확인) : 계획 25건 / 실적 12건 → 불일치 1건
- (공공급식, 로컬푸드) 납품업체 축산물(식육, 식용란)에 대한 미생물, 항생제, 살충제, 방사능 등 분기별 안전성 검사
  - － 공공급식지원센터 : 계획 220건 / 실적 114건
  - － 로컬푸드 직매장(도담점,아름점) : 계획 160건 / 실적 80건

### □ 향후 추진계획

- 부정·불량 축산물 유통 가능성이 높은 시기(추석,연말) 집중검사
- 로컬푸드 신규매장(3호점) 개장 관련하여 안전성 검사물량 확대

# 신속 정확한 진단으로 가축질병 발생 최소화

- 1 재난형 전염병 등 가축질병 발생 최소화
- 2 인수공통전염병 검사강화로 공중보건 향상에 기여





# 1

## 재난형 전염병 등 가축질병 발생 최소화

### 1-①

### 재난형 전염병의 상시 예찰체계 운영

#### □ 추진 방향

- (고병원성 AI) 사전 예방 중심의 꼼꼼한 점검과 검사로 재발생 차단에 총력
  - 취약 축종에 대한 강화된 정밀 검사와 농가 예찰 점검으로 감염축 조기 색출
  - \* '21/22 고병원성 AI 발생 : 46건(세종2, 경기3, 충북10, 충남12, 전북7, 전남11, 경남1)
- (아프리카돼지열병 : ASF) 전국 산발적 발생에 따른 우리시 유입 방지 노력
  - \* 농장 : 전국 22건 발생('19년 14 / '20년 2 / '21년 5 / '22년 1) ⇒ 접경 지역 발생에서 남하 추세
  - \*\* 멧돼지 : 전국 2,619두 상시 발생중('19년 경기 파주 이후) : 우리시 인접 충북(보은) 발생

#### □ 지금까지 성과

- (고병원성 AI) 관내 발생에도 불구하고 선제적 검사로 타지역 확산 차단
  - 위험 시기별·축종별 특성에 맞춘 상시 정밀검사 : 계획 3,098건 /실적 2,521건
  - \* AI 정밀진단기관 지정('20.12) 이후 고병원성 AI 자체 진단 및 신속 초등대응
- (ASF) 유입방지 위한 모니터링 검사 및 시설 점검으로 차단방역 철저
  - 양돈농가 발생·야생멧돼지 남하 등에 따라 감시 강화 : 계획 1,900건/실적 1,827건
- (구제역) 바이러스 감염항체(NSP) 및 백신항체(SP) 확대 검사
  - 우제류 농가에 더불어 백신 항체율 저조 농가 추가 검사 : 계획 6,974건/실적 5,800건

#### □ 향후 추진계획

- 동절기 고병원성 AI 재발 방지를 위한 우리시 특성에 맞추어 방역
  - 가금류 도축 출하전 정밀 검사 및 축산 관련 시설에 대한 모니터링 강화
- 농장 ASF 모니터링(항원, 항체) 및 야생 멧돼지 검사 확대(모든 포획 개체)
- 하반기 일제 백신 접종에 따라 항체 형성률 검사 집중 관리

## □ 추진 방향

- 빠르고 정확한 가축질병 진단으로 전염병 확산 방지 및 치료·예방 대책 제시
  - 축종별 방어능 확인, 감염실태 조기 파악으로 축산 농가 경제 피해 최소화
- 농가의 질병 발생시 발생 원인 등을 분석하여 맞춤 서비스 제공
  - 농가별 유행 감염병 및 백신 항체가 분석 결과 피드백·컨설팅

## □ 지금까지 성과

- (법정가축전염병) 법정전염병에 대한 상시 검사로 우리시 청정화 유지
  - 돼지열병 등 법정전염병 4종 검사 : 계획 4,616건/실적 2,421건
- (질병 진단) 가축질병의 정확한 진단으로 치료 및 예방 대책 제시
  - 원인별 치료제 및 예방 사양 관리 지도 : 계획 160농가/실적 73농가 200두
- (면역도 조사) 항체 검사를 통해 개체 방어능 조사 및 미흡 농가 백신 지도
  - 소 유행열 등 33개 질병(소14, 돼지7, 닭9, 기타3) 검사 : 계획6,254건/실적1,518건
- (모니터링 검사) 소모성 질환에 대한 정기적 검사 및 분석 : 대상농가 2호
  - 대상 질병 : 돼지 10종(연1회)/동물위생방역과 컨설팅사업과 연계 추진

## □ 향후 추진계획

- 법정가축전염병 발생시 정확한 역학조사로 원인 파악 및 대책 마련
- 질병별 법적 항체가 미달 농가에 강력한 행정처분 요청(동물위생방역과)
- 지역예찰 협의회 개최로 전염병 발생 정보 공유 등 실효적인 방역 추진

## 2-①

## 인수공통전염병 검사 강화로 공중보건 향상

## □ 추진 방향

- 인수공통전염병에 대한 모니터링 및 발생 농가 사후 관리로 질병 근절
  - 농가의 경제적 피해 및 인체 감염 우려가 있는 결핵·브루셀라병 중점 검사
  - \* 최근 우리시 소 결핵병 발생 : '20) 5농가 28두→ '21) 5농가 86두→ '22.5) 미발생

## □ 지금까지 성과

- (결핵병) 착유우 및 한·육우 거래가축 상시검사 : 전 두수 음성
  - 젖소 : 농장 방문 개체별 전 두수 검사 : 계획4,800건/실적2,039건
  - 한육우 : 농장 간 거래·역학 농가\* 가축 선별 검사 : 계획 4,300건 /실적 4,294두
  - \* 타 지자체 발생 농가(충남 6, 전남 1)에서 구입한 관내농가(9농가 15두) 추적검사
- (브루셀라) 착유 소 및 농장간 거래, 도축장 출하 소 검사 : 전 두수 음성
  - 집유장 납유 농가별 검사 (납유 원유 검사) : 계획2,000건/실적1,046건
  - 한육우 등 거래가축 대상 검사(개체별 혈액검사) : 계획15,900건/실적 7,498건
- (기생충) 안전한 놀이문화 정착을 위한 유치원 모래놀이터 기생충 검사
  - 외부 활동 많은 봄 집중 검사 (계획 57건/실적 20건) 결과 외부기생충 1건 검출  
→ 교육청 시설지원사업소 결과 통보 및 소독 철저 권고, 예방법 교육

## □ 향후 추진계획

- 결핵·브루셀라 등 감염축 조기 검색 및 도태를 통한 청정화 노력
  - 질병 발생농가 축주·종사자는 보건소에 통보하여 인수공통질병 예방
- 장마철 이후 기생충 다발시기 집중검사 결과에 따라 확대 검사 추진

### □ 추진 방향

- 동물 유래 신·변종 전염병 발생 및 사람-동물간 교차 감염으로 감시 체계 구축
  - 야생동물 질병 검사를 통한 전염병 변이 확인 및 농장 발생 예측
- 우리 시 반려동물 증가에 따른 진드기 매개 인수공통전염병 감염을 조사
  - 적극적 반려동물 질병 예방 및 반려동물 친화 도시 대민 홍보

### □ 지금까지 성과

- (야생동물) 가축질병의 주요 전파 개체인 야생동물 검사시스템 마련
  - (멧돼지) ASF 검사 외 돼지 질병 4종 6항목 검사(계획300건/실적300건) : 음성
    - \* '21년 포획 두수의 20% (14두 검사)→ '22년 포획 전두수 검사 확대 추진('22.5월 50두)
  - (고라니) 결핵·코로나19 등 4종 5항목검사 (계획300건/실적305건) : 음성
    - 야생 동물 질병 모니터링으로 축산농가 방역대책 수립에 활용
- (반려동물) 신종·인수공통전염병 예방을 위한 반려동물 검사
  - 코로나-19 확진자 반려동물 대상 신속 검사 : 3두 → 음성('21. 양성2)
  - 라임병 등 진드기 매개 인수공통전염병 4종 검사(계획 120건/실적 110건) : 3두 양성
    - \* 라임병 2, 아나플라즈마 1 검출 → 보호자 동물병원 결과 통보, 치료법 등 교육

### □ 향후 추진계획

- 야생동물 유래 신종 질병 발생 동향 신속 확인 및 검사체계 조기 구축
- 유기동물 증가에 따른 유기동물 유래 고위험 질병 예방대책 마련
- 인수공통감염병 예방을 위한 관련 부서(동물위생방역과, 감염병연구과등) 긴밀 협조



### Ⅲ. 역점과제 및 주요현안

- 1 보건환경연구원 청사 증축 [연구지원팀]
- 2 식용란 안전성 검사 강화 [축산물분석과]
- 3 아프리카돼지열병(ASF) 정밀진단기관 지정 추진 [질병진단조사과]



## □ 필요성

- 안전사고 예방과 정밀 실험장비의 효율적 관리를 위한 전용공간 마련
- 법정검사 정상추진과 조직확대에 따른 기본 업무 공간 확보

## □ 추진 개요

- 사업위치 : 보건환경연구원 및 공공청사 용지2(서북부지구내)
- 사업비 : 11,050백만원(시비 100%)
  - 토지매입비 : 2,050백만원( $2,605\text{m}^2 \times 786,762\text{원}$ )
  - 설계비 : 542백만원
  - 건축공사비 : 8,458백만원(시설비, 감리비, 시설부대비)
- 사업규모 : 부지  $2,605\text{m}^2$ , 연면적  $2,515\text{m}^2$ (지상 4층)
- 사업기간 : 2022년 ~ 2024년(36개월)

## □ 그동안 추진상황

- '21. 5월 : 부지매입 및 청사신축 기본계획 수립
- '21. 8월 : 지방중기재정투자 심사 통과(행정안전부)
- '21. 10월 : 공유재산심의회 통과(회계과)

## □ 향후 계획

- '22. 9월 : 청사 증축 설계공모 공고(90일)
- '23. 1월 : 청사 증축 실시설계(8개월)
- '23. 9월 : 공사입찰 공고 및 발주
- '24. 12월 : 준공 예정

## 참 고

## 청사 증축[안]

### □ 세부시설운영계획

구분	현재 (3,437㎡)	증축시 (2,515㎡/ 밀 줄)
(4층) 환경	환경연구과(사무실/실험실)(700㎡)	대기환경연구영역 (630㎡)
(3층) 보건	감염병연구과(사무실/실험실) 식품연구과(사무실/실험실) (706㎡)	감염병대응연구영역 (630㎡)
(2층) 동물 위생	동물위생시험소(849㎡) (축산물분석과, 질병진단조사과)	동물위생시험소 (질병진단조사과) (630㎡)
(1층) 공용	원장실, 연구지원팀, 회의실 (684㎡) (전기시설 등 지하1층 498㎡)	연구행정지원영역 (625㎡)

### □ 모식도 및 위치도

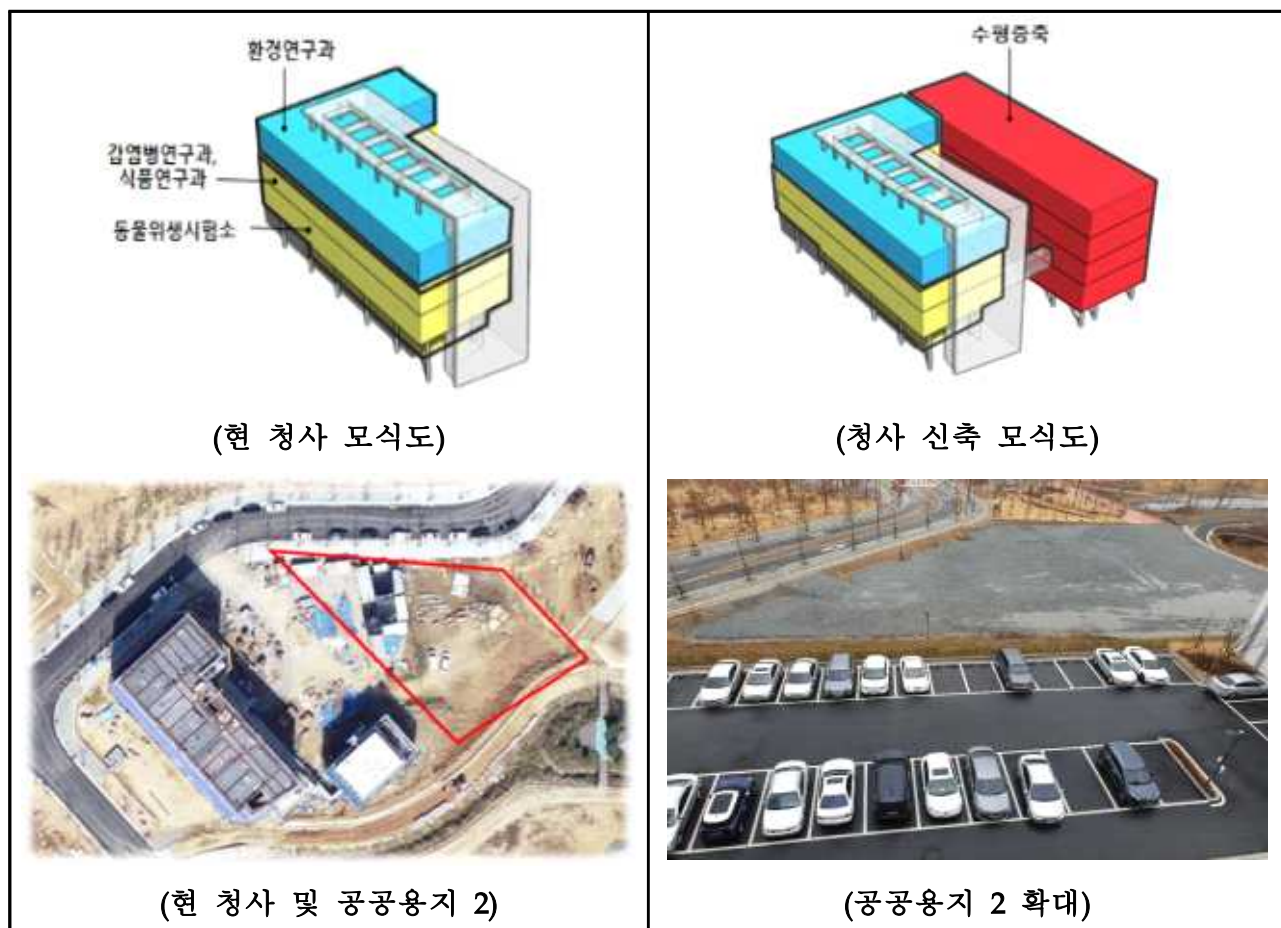



## □ 추진 배경

- 우리시 산란계 농가 다수(39개소) 존재 및 식용란 소비량 증가, 집단 식중독 위험요인 우려 → 체계적인 안전성 검사 필요
  - 우리시는 전국에서 9번째로 식용란 생산량이 많음(128만개/일)
  - 국민 1인당 식용란 소비량 : '00) 184개 → '17) 248개(135%)

## □ 지금까지의 성과

- (근거) 축산물 위생관리법, 식용란의 미생물 및 잔류물질 등 검사요령
- (방향) 시기별 구분하여 중점검사 및 생산농가 검사 횟수 확대
  - 시기별 검사 : 1~8월(농장) → 9~10월(유통) → 11~12월(신규입식 농장)
  - 식용란 생산 농가 검사 : '21) 연 2회 → '22) 연 3회 이상
- (검사량) 340건(생산단계 280, 유통단계 60)

구 분		검사계획	실적	시기
계		340	161	
생산단계	이물,변질,부패	70	37	1~12월
	살모넬라(3종)	70	37	1~12월
	잔류물질(81종)	140	87	1~8월 / 11~12월
유통단계	항생제(17종)	30	0	9~10월
	농약(34종)	30	0	9~10월

## □ 향후 계획

- 보건정책과, 동물위생방역과 협업으로 유통 중 식용란 검사 집중 추진

## □ 추진 배경

- 19년 이후 양돈농가에서 매년 산발적으로 발생하며, 위기 단계 「심각」 유지
- ASF 양성 야생멧돼지 검출 지역이 우리시 인근(보은군)에서 발견되고 있어 양돈농가 발생이 위험한 상황

→ 진단 및 방역의 신속성과 효율성 높이기 위해 정밀진단기관 지정 필요

\* 17개 시도 중 6개 시도 기 인증 (22.6월 현재) : 경기, 충남, 전남, 강원, 전북, 경북

## □ 정밀진단기관 지정 요건 및 절차

- 지정 요건

구 분	지정 필요 요건	우리시 여건
시 설	생물안전3등급시설(BL3)*	국가(질병관리청)승인받아 기운영중
장 비	바이러스 검출장비(PCR), 생물안전작업대 등 6종	정밀진단 필수장비 구비 완료
인 력	ASF 전담요원 3명 이상	전담요원 3명 확보
기 타	실험실 표준운영매뉴얼	매뉴얼 작성 및 SOP 개정 완료

\* BL3 : 고위험병원체 취급 시, 외부환경으로 노출되지 못하게 설계된 밀폐연구시설

- 지정 절차 : 지정 신청(농림축산검역본부) ⇒ 서류 및 현장 실시 ⇒ 인증

## □ 추진 현황 : 금년 상반기 중 지정을 목표로 추진

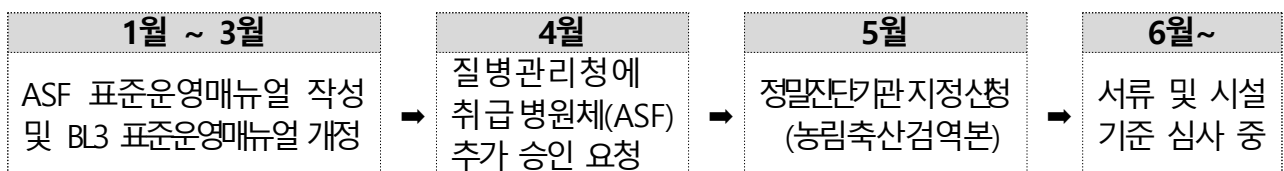

## □ 기대 효과

- (의심축 발생시) 우리시 자체 아프리카돼지열병 확진 가능
  - 신속한 초동 대응으로 인접 지역의 확산을 사전에 차단
- ✓ 기대 효과 : (기존) 진단까지 16시간 소요 → 6시간으로 단축, 신속한 대응 가능

## 보건소

- 보건행정과
- 건강증진과
- 보건의료과
- 남부통합보건지소



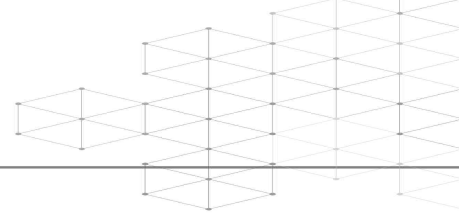

<b>I. 일반현황</b> (조직, 인력, 주요사업 예산집행현황)	355
<b>II. 상반기 실적 및 하반기 주요업무 추진계획</b>	359
■ <b>조화롭고 균형있는 보건행정 구현</b> (보건행정과)	361
1. 보건인력의 효율적 운영과 쾌적한 청사환경 조성	363
2. 행복한 삶을 위한 통합정신건강사업 추진	365
3. 건강한 노후 생활을 위한 치매관리사업	367
■ <b>시민의 건강권을 위한 건강환경 조성</b> (건강증진과)	369
1. 건강생활실천을 위한 통합건강증진서비스 제공	371
2. 의료비의 경제적 부담 경감을 위한 국가적 지원	372
3. 생애주기별 맞춤형 방문보건사업 확대	373
4. 지역보건의료정책 수립·시행으로 주민건강 향상에 기여	374
■ <b>시민이 만족하는 양질의 보건의료서비스 제공</b> (보건의료과)	375
1. 코로나19 체계적 대응 방안 모색	377
2. 감염병 신속 대응체계 구축 및 방역 활동 추진	378
3. 예방접종을 통한 집단면역 확보	379
4. 결핵 예방을 위한 다각적 노력 강화 및 한센인 복지증진	380
5. 의약업소 관리 및 재난 대응 의료역량 강화	381
■ <b>행복한 미래를 위한 시민 건강증진 실현</b> (남부통합보건지소)	383
1. 엄마와 아이의 건강한 삶을 위한 지원	385
2. 금연 환경 조성으로 시민 건강보호	386
3. 올바른 구강건강습관으로 평생 구강건강 유지	387
<b>III. 역점과제 및 주요현안</b>	389
1. 찾아가는 상담실, 마음안심버스 운영	391
2. AI·IoT기반 어르신 건강관리 시범사업	392
3. 코로나19 확진자 재택치료 건강관리 제공	393
4. mam편한 임신 원스톱 서비스	394





## I. 일 반 현 황

### 1 조 직

### 2 인 력

### 3 주요사업 예산집행 현황





## 1 조 직 3과, 1통합지소, 1건강생활지원센터, 15담당, 9보건지소, 7보건진료소

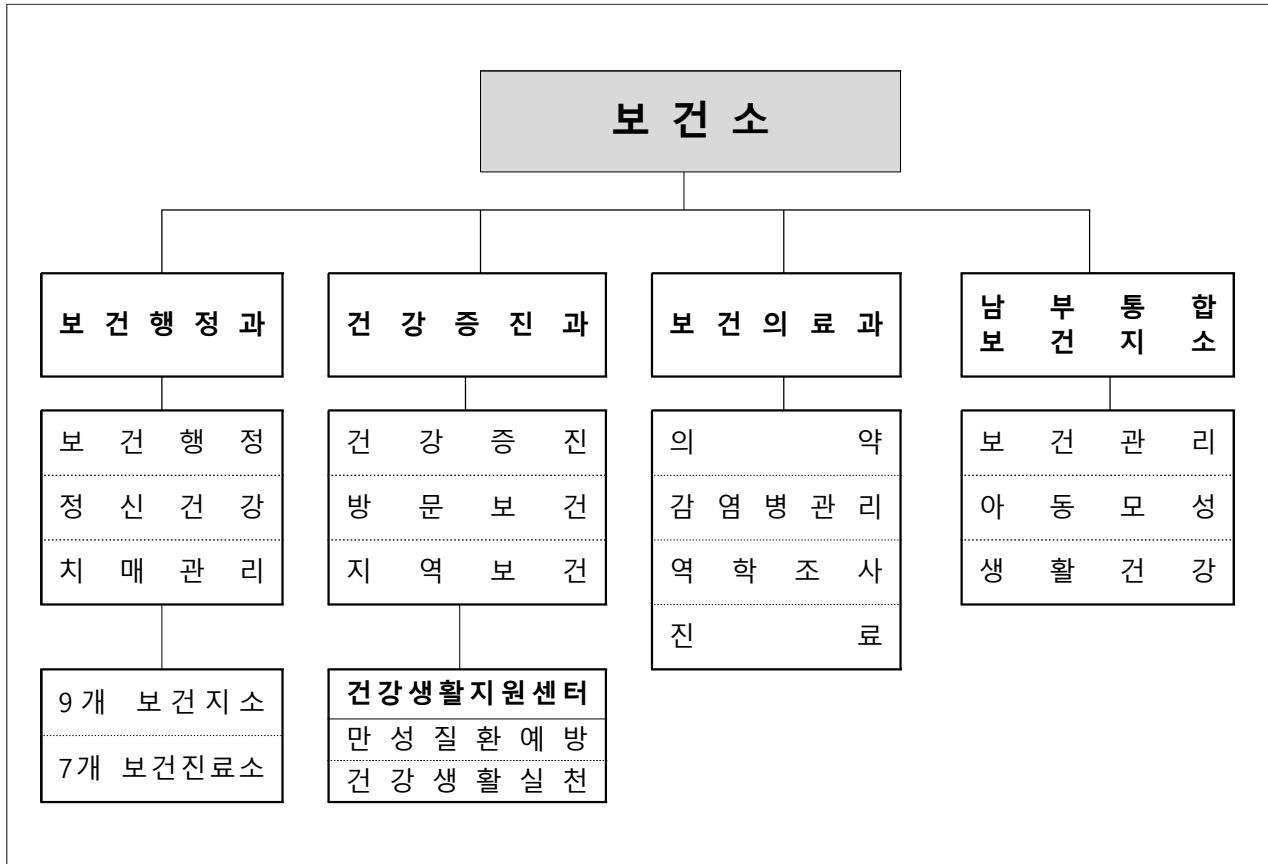

## 2 인 력 정원(현원)

구 분	합 계	일 반 직			
		4급	5급	6급	7급이하
계	95(84)	1(1)	4(4)	24(22)	66(57)
보건행정과	40(28)	1(1)	1(1)	13(10)	25(16)
건강증진과	27(9)	-	1(1)	3(3)	23(5)
보건의료과	15(32)	-	1(1)	4(5)	10(26)
남부통합보건지소	11(13)	-	1(1)	3(3)	7(9)
건강생활지원센터	2(2)	-	-	1(1)	1(1)

※ 보건행정과 : 보건소장, 지소·진료소 포함

## □ 총괄

(단위 : 백만원)

구분	'22년 예산액 (a)	이월예산 등 (b)	예산현액 (c)=(a)+(b)	집행액 (d)	잔액 (e)=(c)-(d)
계	39,311	257	39,568	18,941	20,627

## □ 주요사업

(단위 : 백만원)

연번	사 업 명	소요예산			
		예산현액	집행액	잔액	비고
1	청사관리	569	228	341	계속
2	정신재활시설운영	528	246	282	계속
3	정신요양시설운영	2,367	1,099	1,268	계속
4	정신건강복지센터 인력지원	652	430	222	계속
5	치매안심센터 운영	905	325	580	계속
6	심뇌혈관질환예방관리사업	722	408	314	계속
7	사례관리 전달체계 개선 사업	415	146	269	계속
8	통합건강증진사업	406	91	315	계속
9	암환자의료비지원사업(전환사업)	362	250	112	계속
10	국가암관리(암검진)	338	333	5	계속
11	희귀질환자 의료비지원	215	172	43	계속
12	코로나19 대응 선별진료소 운영	587	158	429	계속
13	코로나19 예방접종 위탁의료기관 시행비 지원	5,924	4,447	1,477	신규
14	국가예방접종 실시	7,554	2,106	5,448	계속
15	국가 예방접종 사업 지원	506	128	378	계속
16	방역(소독) 관리	1,103	123	980	계속
17	재택치료 활성화 운영지원사업	34	34	0	신규
18	산모신생아 건강관리 지원 사업(전환사업)	1,939	1,000	939	계속
19	난임부부 지원(전환사업)	698	487	211	계속
20	기저귀·조제분유 지원	485	485	0	계속



## Ⅱ. 상반기 실적 및 하반기 주요업무 추진계획

보건행정과

**조화롭고 균형있는 보건행정 구현**

건강증진과

**시민의 건강권을 위한 건강환경 조성**

보건의료과

**시민이 만족하는 양질의 보건의료서비스 제공**

남 부 통 합  
보 건 지 소

**행복한 미래를 위한 시민 건강증진 실현**



# 조화롭고 균형있는 보건행정 구현

- 1 보건인력의 효율적 운영과 쾌적한 청사환경 조성
- 2 행복한 삶을 위한 통합정신건강사업 추진
- 3 건강한 노후 생활을 위한 치매관리사업



## □ 추진 방향

- 변화하는 보건환경 대응 및 탄력적 조직 운영을 통한 효율성 제고
- 안전하고 쾌적한 청사관리로 근무환경 개선 및 대민 서비스 강화
- 신속·정확한 회계처리 및 물품관리로 예산집행 효율성 증대

## □ 지금까지 성과

- 코로나 19 감염병 총력 대응을 위한 보건소내 인력 조정 운영
  - (지원업무) 선별진료소(2개소), 기초역학조사, 재택치료 TF, 예방접종 TF
  - 이상반응 모니터링, 핫 라인, 생활지원금 지원 등
- 공중보건 의사(20명)\* 배치로 농촌 보건 의료취약지역 의료서비스 강화
  - \* 공중보건 의사 현황 : 의과 8명, 치과 5명, 한의과 7명 / 보건지소 9개소, 진료소 7개소
- 노후 청사 그린 리모델링 추진으로 에너지 절감 및 실내환경 개선
  - 완료 : 5개소(지소 3개소, 진료소 2개소) ※ 추진중 : 1개소(8월중 완료)
- 보건소, 진료기관(16개소), 관사(14개소) 유지보수로 쾌적한 사무환경 조성
- 예산·계약·물품구매 추진 : 예산액 396억원/ 집행액 189억원(집행률 47.7%)
- 공유재산·공용차량 관리, 청사 안전점검 및 보안업무 추진 등

## □ 향후 추진계획

- 코로나19 재유행 등 여건을 고려하여 보건인력의 효율적 조정으로 양질의 보건 의료서비스 제공 및 건강한 삶 지속 지원
- 하반기 사업예산 신속집행 및 지역 주민을 위한 안전한 청사환경 제공

## 참고

## 보건기관 현황

‘22년 그린리모델링 대상

구 분		주 소	대지 (㎡)	연면적 (㎡)	건축 (㎡)	준공	비고
보 건 소		조치원읍 대첩로 32	5,737	4,738.7	1665.79	‘21.08.06.	
남부통합보건지소		새롬로 14	15,001	131247	131247	‘17.10월	
고운건강생활지원센터		마음로 64	8,243	983	3,522.18	‘18.5월	
보건 지소 (9개소)	연동면	장욱진로 7	7,746	3474.91	2568.39	‘19.5월	의약분업 예외지역
	연서면	대첩로238	5,024	327	327	‘21.04.01.	의약분업 예외지역
	연기면	당산로81	13,637	280	280	‘09.1월	의약분업 예외지역
	금남면	용포로57	264.07	416.3	340.3	‘04.8월	
	전의면	만세길20-12	575	326	271.7	‘22.5월	
	전동면	운주산로386	6,835	432.66	291.52	‘06.2월	의약분업 예외지역
	소정면	소정구길201	1,266	323	266.56	‘22.5월	
	부강면	부강5길38	3,861	1,410.64	860.85	‘22.5월	
	장군면	장척로400-1	2,480	1,625.31	816.15	‘22.8월 준공예정	추진중
보건 진료소 (7개소)	응암	연동면 송암로 246	1,543	162.42	162.42	‘16.12월	
	황용	금남면 금남구죽로487	1,000	301.73	169.43	‘22.5월	
	송곡	전동면 금이로184	250	151	82.44	‘21.05.21.	
	와촌	연서면 용연로635	613	206.58	141.83	‘12.9월	
	쌍류	연서면 도신교북로 427	265	151	82.44	‘21.05.03.	
	양곡	전의면 양지편길17	519	173.07	184.05	‘21.04.25.	
	송학	장군면 황미창말길5-4	285	195.86	111.32	‘22.5월	



## □ 추진 방향

- 코로나19 장기화로 인한 정신건강 악화, 정신질환자의 지역사회 내 재활·회복을 통한 자립지원 등 정신건강에 대한 수요 증가
- 사업분석·평가를 통한 체계적이고 효율적인 정신건강증진사업 추진

## □ 지금까지 성과

- 코로나19 우울 대응을 위한 심리지원 지속 추진
  - 전화상담 및 문자안내(56,609건), 찾아가는 마음안심버스 운영(4곳/52명) 등
- 생애주기별 및 통합 정신건강증진사업 운영
  - 아동·청소년 상담 및 선별검사(1,413건), 시민 정신건강교육(53명)
  - 중증정신질환자 주간재활 프로그램(624명), 치료비 지원(12명/3,949천원)
  - 알코올 중독 상담(44건), 인식개선 홍보 및 캠페인(10,714건) 등
- 생명사랑 문화조성을 위한 자살예방사업 실시
  - 우울자가 선별검사(313명) 및 상담(252명), 자살예방교육(288명)
  - 게이트키퍼(1,196명) 및 자살예방 준전문가(S-생명지기)(165명) 양성 등
- 정신요양시설 (1개소) 및 정신재활시설 (2개소) 운영 지원
  - 정신요양시설 환경개선 실태조사 실시(6월/1개소/“방주의 집”)

## □ 향후 추진계획

- 산전·후 우울여성, 청년 등 다양한 대상을 위한 정신건강 프로그램 진행(7월~)
- 방주의 집 기능보강(54,538천원/식당통로 개축), 정신건강증진시설(3개소) 안전점검(7월~)

**참고****정신건강사업 관련 참고자료****□ 기초정신건강복지센터 운영 현황**

- (센 터 명) 세종시 기초정신건강복지센터/ (운영방법) 위탁운영
- (수탁기관) 세종충남대학교병원 ※ '22. 1. 1. ~ '24. 12. 31.(3년)
- (추진근거) 정신건강복지법 제15조(정신건강복지센터의 설치 및 운영)
- (사업예산) 1,079,830천원(국비 517,139천원, 시비 562,691천원)
- (운영인력) 18명 / 센터장 1, 팀장 1, 직원 16
- (운영개소) 2개소(조치원읍(본소), 남부통합보건지소(분소))

**□ 자살 관련 현황**

- 연도별 자살 통계 현황 (단위 : 명, % / 출처 : 통계청)

구 분	2018년		2019년		2020년	
	사망자수	자살률*	사망자수	자살률	사망자수	자살률
전 국	13,670	22.6	13,799	22.6	13,195	21.9
세 종	77	24.5	73	21.3	64	18.3

\* 자살률 : 인구 10만명당 자살자 수

**□ 정신건강 실태조사 결과**

(단위 : %, 표준화율 / 출처 : 지역사회건강통계('21, 질병관리청))

구 분	2019년		2020년		2021년	
	전국	세종	전국	세종	전국	세종
스트레스 인 지	25.2	29.2	26.2	24.1	26.2	25.5
우울 경험 감률	5.5	4.9	5.7	6.1	6.7	6.6

## □ 추진 방향

- 치매조기검진을 통해 치매 및 고위험군을 조기에 발견하고 치매 중증화 억제 및 사회적 비용 경감하여 치매환자와 가족 삶의 질 향상에 기여
- 지역주민의 인지건강 상태에 따라 요구되는 다양한 상황에 대해 맞춤형 서비스를 제공하고 외부자원 연계로 돌봄 사각지대 해소

## □ 지금까지 성과

- (치매 조기검진) 고연령층을 대상으로 치매선별검사 및 진단검사 시행, 협약병원 연계하여 감별검사 실시
  - 선별검사(487건), 진단검사(75건), 감별검사(31건)
- (맞춤형 사례관리) 초기 치매환자 집중관리서비스 제공으로 돌봄 사각지대를 해소하고 환자와 가족에게 치매에 대한 이해도를 높임
  - 맞춤형 사례관리(139명/807건), 초기 치매환자 집중관리(12명/84건)
- (치매통합관리 서비스) 치매를 지속적으로 치료·관리함으로써 치매환자 및 가족의 사회적 · 경제적 부담 경감
  - 치매치료관리비 지원(705명/1,906건), 조호물품제공(173명/5,335건)

## □ 향후 추진계획

- 치매 고위험군(인지저하, 경도인지장애) 대상 인지강화 교실 제공 및 치매 환자 대상 인지자극 프로그램 운영으로 중증 치매 이행 방지
- 치매안심마을 3곳(신흥리, 상1·2리) 주민 대상 치매예방 위한 인지훈련 교실 운영으로 치매 극복 사회 분위기 조성
- 의사결정이 어려운 무연고 치매어르신 대상 치매공공후견 연계로 삶의 질 향상에 기여

## 참고

## 치매예방관리사업 관련 참고자료

□ 치매안심센터 운영 현황 : 2개소(조치원읍 본소, 어진동 분소)

○ 인력 : 총 13명(센터장 1명, 부센터장 1명, 시간선택임기제공무원 11명)

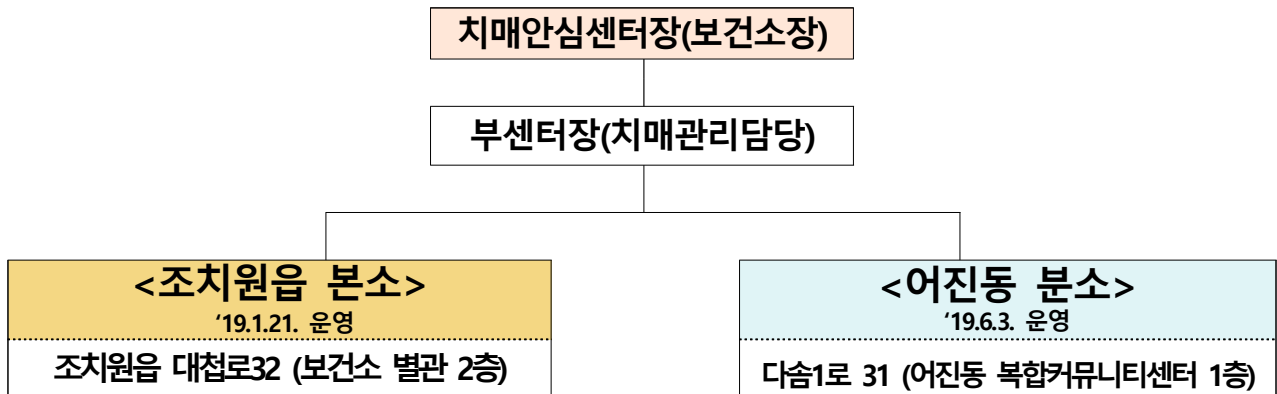

□ 치매환자 현황

○ 세종시 및 전국 인구 현황

(단위 : 명, % / 출처: 행정안전부 통계정보시스템 '21.12.31. 기준)

구 분	세종시			전 국		
	전체인구	60세 이상	65세 이상	전체인구	60세 이상	65세 이상
2019년	340,575	48,533 (14.2)	31,949 (9.4)	51,849,861	11,791,950 (22.4)	8,026,915 (15.5)
2020년	355,831	52,890 (14.9)	34,881 (9.8)	51,829,023	12,446,546 (24)	8,496,077 (16.4)
2021년	371,895	57,169 (15)	37,463 (10)	51,638,809	12,987,782 (25)	8,851,033 (17)

○ 치매유병 현황

(단위: 명, % / 출처 : 중앙치매센터(추정), 65세 이상 기준)

구 분		2018	2019	2020	2021
치매환자* (유병율%)	전 국	750,488(10.16)	794,280(10.29)	840,192(10.33)	886,173(10.33)
	세종시	2,966(10.68)	3,228(10.65)	3,491(10.53)	3,720(10.34)
경도인지장애** (유병율%)	전 국	1,668,243(22.58)	1,751,988(22.7)	1,848,995(22.73)	1,949,198(22.72)
	세종시	6,336(22.81)	6,904(22.78)	7,505(22.64)	8,092(22.5)

\*치매 환자 : 인지기능이 떨어져서 일상생활 문제 발생 / \*\*경도인지장애 : 정상과 치매의 중간 단계

# 시민의 건강권을 위한 건강환경 조성

- 1 건강생활실천을 위한 통합건강증진서비스 제공
- 2 의료비의 경제적 부담 경감을 위한 국가적 지원
- 3 생애주기별 맞춤형 방문보건사업 확대
- 4 지역보건의료정책 수립·시행으로  
주민건강 향상에 기여



## □ 추진 방향

- 지역사회 건강문제·특수성·생애주기별 다양성을 고려하여, 필요한 내·외부 자원 연계 협력으로 시민 중심의 통합건강증진사업 추진
- 포스트 코로나에 따라 비대면 및 대면 프로그램 병행, 탄력적 운영을 통한 건강생활실천 분위기 조성

## □ 지금까지 성과

- 임신부 및 영유아 영양플러스 사업 운영
  - 임신부 및 영양위험 요인 영유아(빈혈 등)의 온라인 영양교육(67명)
  - 보충영양 식품 패키지(6종) 제공(264가구/371명)
- 고혈압·당뇨병 등록·교육센터 운영
  - 신규 등록관리(1,007명), 사업 참여 의료기관 74개소, 약국 119개소
  - 의료비 및 등록비 지원 : 123,051건/237,369천원
- 심뇌혈관질환예방관리를 위한 맞춤형 대면·비대면 교육
  - 상설교육(고혈압 22회/120명, 당뇨병 18회/101명), 맞춤형 교육(80회,108명)  
온라인 채널(고혈압 12회/96명, 당뇨병 14회/100명), 캠페인(21회/191명)
  - 혈압계·혈당측정기 대여(82명), 건강행태독려사업(고혈압 38명, 당뇨병 45명)

## □ 향후 추진계획

- 비대면 걷기 활성화 사업 '워크온' 운영(7월~)
  - 걷기길 소개 및 챌린지 활용, 인센티브 지급 등 다양한 서비스 제공
- 건강한 돌봄놀이터 운영(9월~)
  - 초등학교 저학년 돌봄교실 대상으로 영양교육 및 신체활동 프로그램 진행

## 2

## 의료비의 경제적 부담 경감을 위한 국가적 지원

## □ 추진 방향

- 저소득층 암 환자에게 암 진단부터 치료까지 연속적인 의료비 지원으로 경제적 부담을 줄이고, 치료 접근성 향상
- 장기적인 치료가 필요한 희귀질환자에게 의료비 지원을 통하여 사회경제적, 심리적 부담을 경감하고 시민의 건강 및 복지 수준을 제고

## □ 지금까지 성과

- 암환자 의료비지원('22.6.) : 249,712,010원

- 암 종별 의료비지원 현황 (단위 : 명 / '22.6.7. 기준)

누계	위암	대장암	유방암	폐암	소아암	기타암
182	21	19	46	15	12	69

- 국가 암검진 사업 추진 현황 : 9,052명 (건강보험가입자+의료급여수급자 / '22 5월 말 기준)

※ '20년, '21년 수검율 전국 1위

- '22년 상반기 희귀질환자 의료비지원 현황 (단위 : 명, 원 / '22.6.7. 기준)

지원인원	사업 예산
97	214,880,000

- 희귀질환별 총 등록자 관리현황 (단위 : 명 / '22.6.7.기준)

합계	만성 신장병	모야모 야병	유전성 제8인자결 핍	강직척 추염	크론병	근디스 트로피	계통침범 전신홍반 류마티스	파킨슨 병	레녹스- 가스토증 후군	신생아의 호흡곤란증 후군	길랭-바레 증후군	기타
97	30	3	7	5	4	2	3	1	3	2	2	35

자료: 질병관리청 질병보건통합관리시스템

## □ 향후 추진계획

- 의료비 부담 완화 및 치료 접근성 강화를 위한 암검진 및 암환자 의료비지원 사업 홍보의 지속·강화
- 암 검진 미수검자 현황 파악, 지속적 수검 독려 및 홍보 실시



## □ 추진 방향

- 생애주기별 특성에 맞는 건강생활실천 및 질병 예방 프로그램 제공
  - 개별 맞춤형 접근으로 평생 건강 유지 및 증진의 기초 제공
- AI·IoT 기반 국가 시범사업 추진으로 대면·비대면 방식을 통합한 건강서비스 지원으로 의료접근성 강화 및 지속서비스 지원·관리
- 노인부부 가구 등 지원대상 확대를 통한 예방적 건강관리 강화

## □ 지금까지 성과

- 65세 이상 노인 및 장애인 신규등록가구 적극 발굴 및 적정관리 서비스 제공(신규등록 58명) ※ '22년 4월말 이후 대면서비스 운영 재개
- 신종감염병 유행 등의 상황 대비, 비대면 방식 전환 방문사업 실시
  - 중증질환자, 장애인, 독거노인 중심의 건강관리 모니터링, 감염병 예방 수칙 및 대응법 상담 등 정기적 '전화 모니터링', '문고리 방문' 실시

### <추진 실적 현황>

(단위 : 건 / '22.5월 말 기준)

총계	가정방문(문고리방문 포함)		전화모니터링	내소	재활 장비대여
	취약가정*	재가장애인			
2,047	863	129	735	221	99

\* 문고리방문 : 어르신 건강상태 확인 및 필수 의료소모품을 문고리에 걸어두는 방문 형태

\* 취약가정 : 기초생활수급자, 차상위계층, 재가암환자, 재활·장애환자 등

## □ 향후 추진계획

- AI IoT 시범사업 연계로 정보사각지대 노인 발굴 및 건강서비스 제공
- 질환별 예방접종, 계절성질환(열성질환, 인플루엔자 등) 예방 건강교육

## □ 추진 방향

- ICT(정보통신기술)을 활용한 모바일 헬스케어로 자가건강관리 능력 향상
- 지역보건사업 성과의 평가 기초자료 생산으로 적절한 보건의료계획 수립
- 지역 간 건강격차 감소방안 마련 및 참여와 소통을 통한 보건정책 수요 도출

## □ 지금까지 성과

- 모바일헬스케어 대상자 선정 및 분야별(영양·운동·건강) 최초 상담
  - 활동량계 지급 및 모바일 앱 기반 건강검진\* 및 서비스 시작 (24주, 101명)
  - \* 건강검진(5종) : 혈압, 공복혈당, 중성지방, HDL 콜레스테롤, 허리둘레 측정
- '21년 지역사회건강조사 건강통계 산출 및 '22년 협약체결 등 조사준비
  - 19개 영역 138개 문항 등 건강행태 조사/대상(900여명), 조사원(6명)
- 지역건강정책 수립 및 영양수준 파악을 위한 국민건강영양조사 시행
  - 조사대상 가구(상반기 50가구) 사전 통지안내 및 장소 선정(새롬동, 전의면)

## □ 향후 추진계획

- 모바일헬스케어 대상자 중간검진 및 밀키트 체험 교육 등 건강관리
- 금년도 지역사회 건강통계를 활용하여 익년도 보건 사업 추진의 우선 순위와 방향 설정
- 지역주민의 보건의료서비스 질 향상을 위한 중장기('23~'26)보건의료계획 수립
- 건강 및 영양상태 통계생산을 위한 조사장소 선정 및 가구별 선정통지 등 지원

# 시민이 만족하는 양질의 보건의료서비스 제공

- 1 코로나19 체계적 대응 방안 모색
- 2 감염병 신속 대응체계 구축 및 방역 활동 추진
- 3 예방접종을 통한 집단면역 확보
- 4 결핵 예방을 위한 다각적 노력 강화 및  
한센인 복지증진
- 5 의약업소 관리 및 재난 대응 의료역량 강화



## □ 추진 방향

- 정부의 오미크론 확진자 대응체계 변화에 따라 재택치료 및 대면진료 확대
- 사망자 발생 위험이 높은 고위험시설의 집중관리

## □ 지금까지 성과

- 역학조사, 재택·입원치료(생활치료센터, 전담병원) 및 이송의뢰 등 확진자 관리
- 일반 확진자의 의료체계 편입과 진료, 먹는 치료제의 신속한 처방
  - 확진자 대면진료 확대(외래진료센터 44개소)
  - 검사-진료-처방을 원스톱(one stop) 진행하는 패스트트랙을 도입하여 고위험군의 신속한 검사와 치료제 처방으로 지역사회 확산 방지 및 중증 이행 예방
- 감염취약시설(59개소) 대응 전담 공무원 지정, 코로나19 비상연락 체계 유지 및 신속 대응
  - 시설 내 확진자 발생감시, 역학조사, 방역물자 및 후송지원
- 선별진료소 운영(일 평균 PCR 157건), 시청 임시선별검사소 운영 종료(5.31.)
- 고위험시설 종사자 선제검사(주4회, PCR 2회/RAT 2회) 진행
- 코로나19 격리입원 치료비 지급(34,531건), 손실보상 처리(404건)

## □ 향후 추진계획

- 감염취약시설 집중 관리 강화로 집단발생 감시, 신속 대응 체계 구축
- 코로나19 재유행을 대비한 직원 역량강화 교육

## 2

## 감염병 신속 대응체계 구축 및 방역 활동 추진

### □ 추진 방향

- 질병보건통합관리시스템 및 질병관리청(1339)를 통한 감염병 신고 및 감시체계 운영
- 하절기 비상방역 근무(5~9월) 및 24시간 감시 일일보고
- 감염병 전파 방지를 위한 역학조사 철저 및 예방관리 강화
- 감염병 매개체(모기, 파리) 및 돌발해충 방제를 위하여 방역 실시
- 기후 변화에 따른 위생해충 민원 발생 대응 긴급방역 등 조치

### □ 지금까지 성과

- 위기경보 또는 유행 감염병 예방홍보 강화 ※ 원숭이두창, 노로바이러스 감염증 등
- 법정감염병 발생신고 및 대응 (신고 225건, 역학조사 13건, 검사의뢰 47건)
- 수인성·식품매개 감염병 대응(5건) 및 하절기 비상방역 근무(5~9월) 지속
- 하수관로 방역(주1회 이상), 긴급방역(424~), 공동주택·공중화장실 유충구제(3~4월) 실시

### □ 향후 추진계획

- 1~4급 법정감염병(87종) 일일 감시 및 역학조사 지속
- 하반기 절기별 유행 감염병 예방관리 사업 강화
- 하수관로·긴급·하절기 방역에 대한 지도·점검 및 위생해충 민원대응

## 3

## 예방접종을 통한 집단면역 확보

## □ 추진 방향

- 감염병 대상 예방접종을 연령별로 적기 지원하여 시민 건강보호
- 코로나19 접종 대상자 확대(5~11세 소아) 및 신속한 추가접종(3,4차)으로, 예방 가능한 중증·사망 최소화

## □ 지금까지 성과

- 영유아 완전접종률(86.34%), 만65세 어르신 폐렴구균 접종률(43.47%) /6.7.기준
  - ※ '20년 영유아 완전접종률 93.59% (전국 평균 91.19%)
  - '21년 어르신 폐렴구균 접종률 67.8% (전국 평균 62.4%)
- 국가예방접종 HPV(사람유두종바이러스) 접종지원 대상자 확대(만12세→만12~26세)
  - 국가예방접종지원 비용상환 지급완료(31,177건/1,674,055천원)
- 코로나19 예방접종을 위한 대상군 별 맞춤형 추가접종 대책 수립·시행
  - 요양시설 등 감염취약시설 접종을 위한 방문접종팀 구성 및 운영
- 적극적인 접종으로 코로나19 발생과 사망 등 건강피해 최소화 및 유행 통제
  - 코로나19 예방접종 현황(6.7. 기준)

(단위 : 명, %)

인구(A)*	접종자 현황								접종률			
	1차접종		2차접종		3차 접종		4차 접종		1차 접종 (B/A)	2차 접종 (C/A)	3차 접종 (D/A)	4차 접종 (E/A)
	신규	누적(B)	신규	누적(C)	신규	누적(D)	신규	누적(E)				
371,138	1	297,700	10	293,706	4	207,037	-	19,328	80.2	79.1	55.8	5.2

## □ 향후 추진계획

- 예방접종 정보제공 및 접종 후 이상반응 발생 후 피해보상제도 안내
- 정확하고 안전한 접종을 위해 관내 위탁의료기관 자율 및 방문점검 실시

## □ 추진 방향

- 결핵, 잠복결핵예방 및 치료 등 다양한 결핵관리 사업의 내실있는 추진
- 한센인에 대한 효율적인 진료·재활·의료·사회복지 지원으로 생활안정 도모

## □ 지금까지 성과

- 결핵발병 예방을 위한 조기발견 사업 추진
  - 취약시설, 중학교 등 이동검진(9,100명/47개교), 역학조사 및 접촉자 검진(99명/3건)
- 노인 결핵 적극 발굴 및 결핵검진 홍보를 통한 조기진단·치료 도모
  - 찾아가는 노인(388명/9개소) 및 노숙인 결핵검진으로 결핵 사각지대 해소
- 잠복결핵 양성자에 대한 치료 독려 및 관리 등 결핵발병 사전 예방
- 세종충남대학교병원 결핵 민간·공공협력병원(PPM) 운영·관리로 전문적인 의료제공 및 의료접근성 향상
- 한센사업자 대상 의료 및 사회복지 지원
  - 한센인 환자 위탁치료 : 한센복지협회, 연간 50,000천원
  - 한센인 선도사업 지원 : 한센총연합회, 7,000천원 / 교육, 권인보호 활동 등
  - 관내 재가한센인(1명) 생계비 지원
  - 한센인 간이양로시설 거주자(16명) 급식비, 취사·세탁 인건비, 난방비 등 지원
  - 한센인 피해사건 피해자 생활 지원 : 32명, 매월 170천원(국비)

## □ 향후 추진계획

- 지속적으로 발생하는 결핵환자 관리 강화 및 신환자 발견사업 추진
- 계속적인 한센인 치료 및 사회복지 지원으로 한센인의 복지향상 노력
- 한센 간이양로시설(충광농원) 점검 등



## 5

## 의약업소 관리 및 재난 대응 의료역량 강화

### □ 추진 방향

- 시민이 안심하고 이용할 수 있는 의료·약무 환경 조성
- 재난 초기 신속한 재난 대응 능력 향상을 위한 역량 강화 도모

### □ 지금까지 성과

- 의약업소 현장·자율점검을 통한 환자 위해행위 근절 및 교육 강화
  - 의료기관 : 의료법에 따른 운영 현황, 종사자의 면허된 의료행위 여부 등(70건)
  - 약업소 : 약사법에 따른 의약품 판매 현황, 마약류 관리 현황 등(32건)
  - 지자체·식약처 합동 특별감시(마약류 취급 의료업소) 완료
  - 기타 : 의료기기, 안전상비의약품 판매업 등(54건)
- 상반기 의약업소 개설신고·변경, 마약류 등 관련 민원 처리
  - 의원(4건), 약국(4건), 의약품 도매상 및 안전상비 의약품(24건)
  - 의료기기 판매업(203건), 진단용 방사선 관련(70건) 등
  - 마약류 양도승인 및 사고마약류 폐기(106건), 몰수 마약류 폐기(10건)
- 다수사상자 발생 재난 대비 신속대응반 편성(3팀) 및 교육·훈련 참석
  - 신속대응반 역량강화교육(4회), 현장 의료 대응 물품 정비
  - 유관기관(소방서, 충남대학교 병원, 충북대학교 병원 등)과 합동 불시 출동 훈련 실시
- 응급의료포털(E-GEN) 의약업소 운영정보 현행화로 시민 이용 불편 최소화

### □ 향후 추진계획

- 의약 및 의료기기판매업소 등 자율·현장 점검 진행
- 재난훈련 및 재난의료 대응활동(긴급구조종합훈련 등) 실시
- 읍면동 행정복지센터에 폐의약품 수거함 배치로 시민 편의성 제고



# 행복한 미래를 위한 시민 건강증진 실현

1 엄마와 아이의 건강한 삶을 위한 지원

2 금연 환경 조성으로 시민 건강보호

3 올바른 구강건강습관으로 평생 구강건강 유지





## □ 추진 방향

- 합계출산율 1위, 조출생률 1위로 여성·아동 관련 서비스 요구도 증가
  - \* '21년도 세종시 합계출산율(1.28명, 전국 0.81)과 조출생율(10.2명, 전국 4.8)
- 임산부의 산전·후 건강을 체계적으로 지원·관리하여 건강한 출산과 양육 지원

## □ 지금까지 성과

- 건강한 임신·출산과 육아 부담 감소를 위한 모자보건서비스 지원
  - 임산부 등록(1,421명), 엽산·철분제 지원(1,252명), 유축기 대여(320건)
  - ※ 임산부 등록(인터넷 신청 510건, 방문 893건, 영양제 택배 발송 332건) / 행복맘터 앱 다운로드(204건), 조회(15,458건)
  - 산모·신생아 건강관리지원 서비스 제공(590명), 저소득층 기저귀·조제분유 지원(814명)
  - 산후조리원 분기별 및 수시 지도 점검(7개소)
- 취약계층을 위한 의료비 지원
  - 고위험 임산부 의료비(121명) 및 난임시술비(800건)
  - 미숙아·선천성 이상아(42명), 영유아 건강검진·발달장애 정밀검사비(15명)

## □ 향후 추진계획

- 출산준비교실 및 모유수유 코칭 프로그램 운영 예정
- 산후조리원(7개소) 3분기 지도점검('22. 9월~)
- 산모·신생아 건강관리 제공기관(21개소) 지도점검('22. 9월~)

## □ 추진 방향

- 시민의 건강증진과 간접흡연 예방을 위한 지역사회 금연 환경 조성
  - 법정 금연구역 제도·점검 및 과태료 부과, 금연아파트 등 지정·관리
- 금연클리닉 운영을 통한 금연지원서비스 강화
  - 대상자 등록 후 6개월간 상담, 보조제 및 금연홍보용품 등 지급

## □ 지금까지 성과

- 흡연 민원 접수(신문고, 시민의창, 전화 등) 및 현장점검·처리(136건)
- 금연지도원 추가 위촉(2명) 및 금연구역 지도·점검 강화(약 3,319건)
- 금연아파트 지정(신규 3개소/ 총 62개소)·관리로 금연문화 정착
- 금연클리닉 등록·관리 : 등록 431명, 대면·전화상담 3,710회
- 금연구역 내 흡연자 과태료 부과(10건) 및 감면교육·서비스 처리(2건)
- 금연구역 안내표지 설치(초등학교 절대보호구역(39개소), BRT버스정류장)
- 흡연 빈발지 금연 캠페인(금연홍보사업단 40여명) : 50회(60여명 대상)
- 금연의 날(5.31) 맞이 금연결심 캠페인(호수공원, 수목원 등) 및 기념품 지급

## □ 향후 추진계획

- 흡연 감소를 위한 주·야간 금연구역 내 흡연자 제도 유지
- 일상회복에 따른 점진적 대면 서비스·찾아가는 금연교육 운영
- 금연 환경 조성을 위한 캠페인 및 홍보활동 지속 실시

## □ 추진 방향

- 사회·문화·경제적 건강취약계층을 위한 구강보건서비스 활성화로 구강 건강 불평등 완화
- 아동친화도시에 부응한 아동·청소년의 구강건강 수준 향상을 위한 포괄적 구강건강서비스 제공

## □ 지금까지 성과

- 아동치과주치의 건강보험 시범사업 운영(52개교/5,000여명)
  - 참여 치과 의료기관: 치과의원 49개소
  - 참여율 향상을 위한 전광판 홍보 협조 요청(70회)
  - 사업의 원활한 운영을 위해 실무자회의(5월) 참여
- 주민 불소용액양치사업
  - 충치 예방 및 시린이 완화를 위한 용액 배부/구강보건교육(241명)

## □ 향후 추진계획

- 아동치과주치의 참여율 향상을 위해 대상아동(5학년) 홍보물품 지급 등 지속적 홍보
- 신규 학교양치교실 시설 점검(2개교) 및 운영(13개교/4,141명)
- 지역아동센터 구강보건사업 운영(13개소/357명)







### Ⅲ. 역점과제 및 주요현안

- 1 찾아가는 상담실, 마음안심버스 운영  
[보건행정과]
- 2 AI · IoT기반 어르신 건강관리 시범사업  
[건강증진과]
- 3 코로나19 확진자 재택치료 건강관리 제공  
[보건의료과]
- 4 맘편한 임신 원스톱 서비스[남부통합보건지소]



## □ 추진 개요

- 지역사회 내 정신건강서비스 접근성 향상 및 정신건강 고위험군 발굴 및 조기중재 등 적극적 개입의 필요성 강화
- 코로나19 장기화 및 사회적 교류 제한으로 인한 불안, 우울, 자살 생각을 증가 등 정신건강문제 악화에 따른 선제적 대응 필요

## □ 지금까지의 성과

- 찾아가는 정신건강 검진 및 스트레스 측정(4곳)
  - 정신건강 검진(10명), 스트레스 측정(40명), 뇌활성도 측정(2명) 등
- 고위험군 발굴을 통한 정신건강 상담 및 사례관리
  - 정신건강의학과 전문의 및 정신건강전문요원 연계 가능 안내
- 자살 인식개선 및 정신건강 홍보 및 캠페인
  - 세종시 기초정신건강복지센터 정신건강증진 및 자살예방사업 안내 리플렛 및 홍보물품 배부(125건)

## □ 향후 계획

- 외출 및 거동불편 대상 방문 정신건강서비스 강화(6월~)
  - 임대아파트(도람마을 8단지, 신흥사랑주택) 등 취약계층 밀집지역
- 지역사회 내 유관기관·단체 연계 협력을 통한 통합적인 서비스 확대(6월~)
  - 학교, 직장(시설관리공단, 장애인형 국민체육센터, 산학연클러스터지원센터 등), 사회복지시설(사랑의 집 등), 관광지(세종호수공원, 합강캠핑장) 등

## □ 추진 개요

- 방문건강관리사업 운영 노하우와 노인 친화적 건강관리 APP 및 디바이스를 도입한 AI·IoT 기술을 활용하여 건강증진서비스 제공
  - 어르신 건강관리서비스 접근성 확보 및 보편적 자가건강관리역량 강화
  - 신종 감염병 유행 등 유사시에도 건강증진서비스 지속 제공
- 기존 방문건강관리사업 연계로 효율성 향상 및 비대면 사업의 보완 강화
  - ※ '21년 11월 공모, 12월 선정된 국비지원 시범사업/ '22년 7월 시행 사업

## □ 지금까지의 성과

- 국가시범사업의 원활한 추진을 위한 적정 예산 확보(국비 50%, 시비 50%)
  - 총예산 70,446천원 : 운영비, 인건비, 통신비, 디바이스 구입비 등
- 세부사업계획 수립 및 행정인력 확보, 디바이스 구입 등(7월 사업시행)
  - 행정인력 1명 채용(5월), 세부 시행사업 수립(6월)
  - 업무 패드, 디바이스(활동량계, 체중계, 혈압계, 혈당계 등) 및 소모품 구입

## □ 향후 계획

- 노인의 사업 참여율 확보를 위한 정보화 기기 조작기술 방문 지원
  - 행정인력의 상시민원 응대, 현지방문을 통한 APP, 디바이스 활용안내 등
- 대상자 발굴 - 방문보건팀, 읍면동 맞춤형 복지팀, 노인복지기관(시설)과 보건소 내소자 연계 및 대시민 광고 및 홍보를 통한 참여자 확보

## □ 추진 개요

- '22년 상반기 오미크론 변이 등으로 인한 코로나 확진자의 폭증에 따라 격리기간 동안 집중 및 일반관리군으로 분류하여 재택치료 건강관리 지원
  - 가족의 릴레이 확진, 코로나 질환의 불안, 호흡기 유증상자의 대면 진료의 한계 등으로 재택치료 생활안내문 및 24시간 전화상담 제공
  - \* 확진자와 동거가족 등 격리에서 확진자만 7일 격리로 단계 조정('22.3.1.~)
- 재택치료자의 응급·비상 상황 대비 24시간 상시 응급콜 운영과 주야간 및 공휴일 등 119 상황실 및 시청 병상배정반과 핫라인 운영
  - 위중증 상황, 출산, 투석환자 등 응급상황 시 이송, 입원 등 지원 요청
- 세종시 재택치료자 현황('22.1.1. ~ '22.6.6.) (단위 :명, %)

구 분	전 체	1월	2월	3월	4월	5월	6월 6일
확진자수	136,903	936	15,508	77,598	34,834	7,482	545
재택치료자수	131,695	803	15,395	72,716	34,782	7,454	545
재택환자비율	96.2	85.8	99.3	93.7	99.9	99.6	100

※ 3년간 누적 확진자 139,176명, 세종시 전체 인구 349,340명('22.5.기준)의 39.8%

## □ 지금까지의 성과

- 코로나 재택치료자 급증에도 사망자 발생 없이 안전하게 단계적 일상 회복 이행기 유지, 60세 이상 집중관리군(7,532명) 건강모니터링 관리
- 코로나 환자의 재택치료 원칙에 따라 전담 및 지원 인력(중앙부처 등)의 탄력적 배치 및 3교대 등 비상근무로 24시간 응급 체계 유지(응급콜 운영)
  - ※ (1월) 재택치료건강관리 전담팀 운영(5명) → (3월~5월) 지원인력 보강(4명)

## □ 향후 계획

- 재택치료 지침에 따라 대면진료 안내 등 철저한 환자관리 및 응급 의료체계 유지로 코로나 확진자의 사망자 발생을 최소화하고자 함

## □ 추진 개요

- 임신 관련 다양한 서비스를 온(정부24)·오프라인 한번에 신청할 수 있는 통합 시스템 구축을 통한 서비스 제공으로 임산부 편의 제고

### 「맘편한 임신 원스톱 서비스」 개요

- (배 경) 임신 관련 다양한 서비스가 기관별 제공되어 임산부가 임신·출산 관련 서비스가 있는지 모르거나, 신청 방법이 번거로워 혜택을 받지 못하는 문제 발생
- (내 용) 기관별 방문을 통해 신청 가능한 **각종 임신 지원 서비스**를 온(정부24)·오프라인 한번에 **신청할 수 있는 통합 시스템 구축**
- (편 의) 임산부 제출서류 간소화, 기관별 개별 방문 불필요, 현물 서비스(임산·철분제 지원, 임산부 주차증 등) 택배 발송 시행
- (방 향) 다양한 임산부 지원 혜택의 편리한 신청·이용을 위한 홍보 강화

## □ 지금까지의 성과

- 「맘편한 임신 원스톱 서비스」 제공을 통한 임산부 지원
  - (실적) 지원 건수 1,403건 (온라인510건, 방문893건, 택배332건)
  - 임산부 제출서류 간소화, 기관별 개별 방문 불필요, 현물서비스(임산부 영양제, 임산부 주차증 등) 택배 발송 시행

## □ 향후 계획

- 다방면의 사업홍보를 통한 서비스 수혜자 확대
  - '22년 10월 세종축제 부스 운영을 통한 임산부 지원사업 홍보
  - '행복맘터' 어플을 통한 임신 관련 정보 제공 및 사업 홍보
  - 보건소 및 남부통합보건지소 홈페이지 통한 사업 지속 홍보



# 시립도서관

- ▣ 행정지원팀
- ▣ 도서관정책팀
- ▣ 정보서비스팀







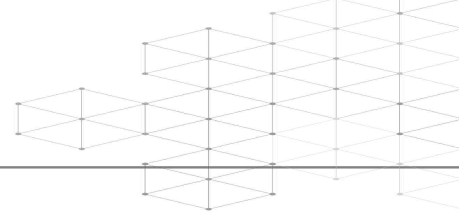

<b>I. 일반현황</b> (조직, 인력, 주요사업 예산집행현황)	399
<b>II. 상반기 실적 및 하반기 주요업무 추진계획</b>	403
■ 새 기준, 새 일상을 위한 도서관 이용 환경 조성 (행정지원팀)	407
1. 도서관 문화시설 확대 및 시설물 안전관리	407
2. 스마트한 도서관 정보환경 조성	408
■ ‘책 읽는 세종’ 대표도서관 역할 강화 (도서관정책팀)	409
1. 지역대표도서관 역할 정립	409
2. 생활밀착형 공공도서관 확충	409
3. 10만 양서 확충 지속 추진	410
4. 전문인력 확충 및 역량강화	411
5. 다양한 행사로 책 읽는 즐거움 확산	411
6. 도서관 대내외 협력체계 강화	412
■ 시민 맞춤형 도서관 서비스 확대 (정보서비스팀)	414
1. 함께 누리는 문화예술 프로그램 운영	414
2. 지식정보격차 해소를 위한 도서관 서비스 확대	415
3. 시립도서관 자료실 운영	416
<b>III. 역점과제 및 주요현안</b>	421
1. 시립어린이도서관 건립	423





## I. 일 반 현 황

1 조 직

2 인 력

3 주요사업 예산집행 현황



## 1 조 직 1사업소 3팀

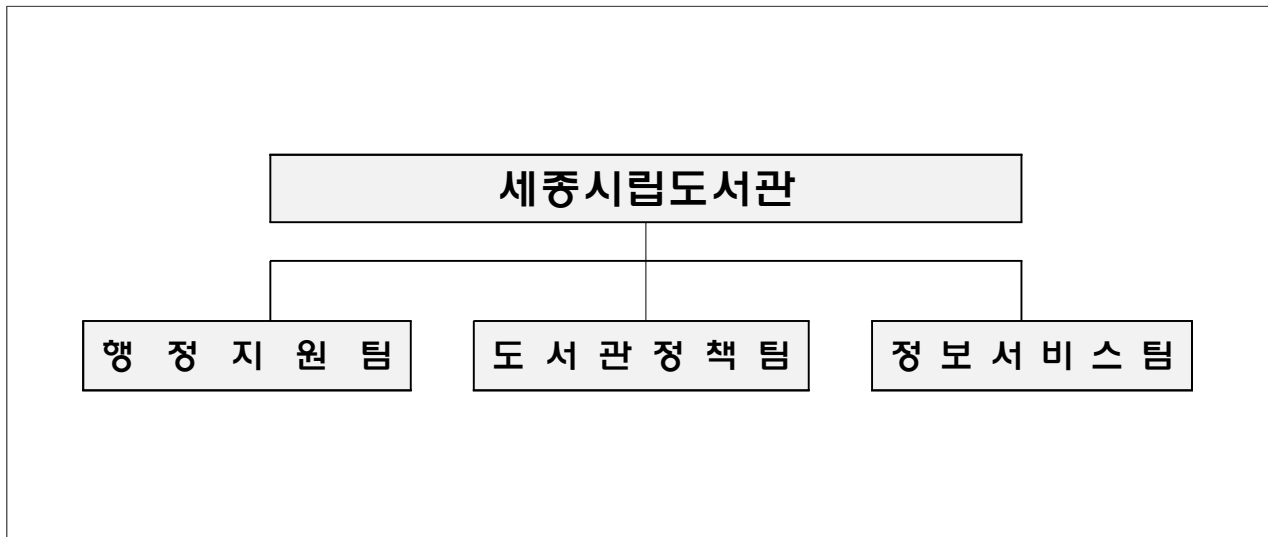

## 2 인 력 정원(현원)

구 분	합 계		일반직					임기제	공무직
		관장	5급	6급	7급	8급	9급	마급	
계	22(22)	1(1)	3(3)	3(3)	3(3)	5(5)	2(2)	3(3)	2(2)
도 서 관 장	1(1)	1(1)	-	-	-	-	-	-	-
행 정 지 원 팀	8(8)	-	1(1)	2(2)	1(1)	2(2)	-	-	2(2)
도서관정책팀	5(5)	-	1(1)	1(1)	-	2(2)	-	1(1)	-
정보서비스팀	8(8)	-	1(1)	-	2(2)	1(1)	2(2)	2(2)	-

### 3 주요사업 예산집행 현황

[6. 30. 기준]

#### □ 총괄

(단위 : 백만원)

구분	'22년 예산액 (a)	이월예산 등 (b)	예산현액 (c=a+b)	집행액 (d)	잔액 (e=c-d)
계	11,726	0	11,726	2,106	9,620

#### □ 주요사업

(단위 : 백만원)

연번	사 업 명	소요예산			
		예산현액	집행액	잔액	비고
1	시립도서관 운영지원	495	176	319	계속
2	시립도서관 시설관리	296	166	130	계속
3	도서관 통합정보시스템 운영 및 유지보수	109	46	63	계속
4	도서관 기반 확충	782	371	411	계속
5	도서관 대외협력	120	50	70	신규
6	10만 양서 확충	715	181	534	계속
7	복합커뮤니티센터 도서관 조성	530	95	435	계속
8	공공도서관 개관시간 연장	840	298	542	계속
9	공공도서관 건립 지원(시립어린이도서관)	4,958	73	4,885	신규
10	사서역량강화 교육	4	-	4	신규
11	U-도서관 운영지원	5	1	4	계속
12	작은도서관 운영	578	219	359	계속
13	작은도서관 조성(조치원 제2복합)	264	116	148	신규
14	시립도서관 자료실 운영	555	238	317	신규
15	도서관 상호대차서비스 운영	106	39	67	계속
16	시립도서관 독서진흥 사업 운영	78	16	62	신규



## Ⅱ. 상반기 실적 및 하반기 주요업무 추진계획

시립도서관

시민의 힘을 키우는 도서관 서비스 기반 강화





# 시민의 힘을 키우는 도서관 서비스 기반 강화

- 1 새 기준, 새 일상을 위한 도서관 이용 환경 조성
- 2 '책 읽는 세종' 대표도서관 역할 강화
- 3 시민 맞춤형 도서관 서비스 확대



# 1 새 기준, 새 일상을 위한 도서관 이용 환경 조성

## 1-①

## 도서관 문화시설 확대 및 시설물 안전관리

### □ 추진 방향

- 시민 삶의 질을 높이는 열린 문화공간의 도서관 환경 제공
- 도서관 이용객을 위한 편의시설 확충 및 시설물 품질관리

### □ 지금까지 성과

- 다양한 문화활동 지원 및 휴식공간 제공을 위한 편의시설 확충
  - 각종 행사·회의·동아리 활동을 위한 시설\* 대관(연중)
    - \*대강당, 문화교실(2), 동아리실(5), 세미나실(2) / '22.5월 기준 938건(월 평균 188건) 이용
  - 디지털자료 이용편의를 위한 열람실·영화관\* 등 운영(연중)
    - \* 디지털 열람실(24), DVD영화관(4) 등 / '22.5월 기준 4,688건(월 평균 938건) 이용
- 도서와 식음료를 함께 즐길 수 있는 북카페 운영(1월~)
  - 시민요구에 따른 맞춤형 편의시설 제공 및 장애인 일자리 마련
- 이용자 편의를 위한 옥외 임시주차장(LH 임대부지) 조성(250여대)
- 안전한 서비스 제공을 위한 소방·전기·방역·경비 등 정기·수시 유지관리
- 시립도서관 옥외 및 옥상 조경 유지관리(예·제초, 전정, 가지치기 등) 추진

### □ 향후 추진계획

- 시립도서관 본인증(BF, 에너지효율, 녹색건축, 제로에너지) 취득 추진(지속)
- 시민들의 미디어 문화향유 확대를 위한 미디어 창작공간 마련(11월~)
  - 미디어 제작장비 제공으로 이용객의 콘텐츠 제작 역량 함양

※ 문화체육관광부 「'22년 스마트 K-도서관」공모사업 총65백만원(국 32.5, 시 32.5)

### □ 추진 방향

- ICT 정보기술을 접목한 미래형 도서관 서비스 제공
- 365일×24시간 중단없는 도서관 서비스 플랫폼 운영

### □ 지금까지 성과

- 시립도서관 기반의 체계적이고 일원화된 정보화 인프라 운영
  - 도서관 DB통합으로 시립·공공·작은도서관 서비스 연계 제공
- 언제 어디서나 이용가능한 전자도서관 서비스 운영
  - 전자책, 시요일, 오디오북, 전자잡지, 학술지, 영상서비스 등 상시 제공
- 도서관 방문없이도 이용가능한 비대면 서비스체계 개선(2월~)
  - 홈페이지 '세종시민 인증' 즉시 전자책·U-도서관 등 대출 가능
- 장애인 및 고령층도 이용가능한 홈페이지 서비스 제공(3월~)
  - 과기부가 지정 전문기관의 웹접근성 품질인증 획득

### □ 향후 추진계획

- 이용자 편의를 위한 도서관 챗봇 서비스 실시(10월~)
  - 시민 휴대폰의 카카오톡을 통해 도서 검색·예약 등 이용 가능
- 세종시 모바일 시민증을 통한 도서관 서비스 연계(12월~)
  - 블록체인 기반의 통합 앱으로 도서 대출·반납 이용 지원
- 산재된 도서관 ICT인프라 통합 관리체계 마련(12월~)

## 2 '책 읽는 세종' 대표도서관 역할 강화

### 2-①

#### 지역대표도서관 역할 정립

##### □ 추진 방향

- 市 도서관 균형발전을 위한 정책 및 차별화된 서비스 전략 수립
- 대표도서관 중심의 도서관 통합관리체계 구축

구분	계	국립세종	시립도서관	공공도서관		작은도서관	
				교육청	세종시	공립	사립
2022년도	82	1	1	1	13	5	61

##### □ 지금까지 성과

- (도서관 정책) '22년 세종시 도서관발전종합계획 수립 및 도서관 정보서비스위원회 회의 개최(4월)
- (도서관 통합관리 및 서비스) 도서관 상호대차 서비스 확대(16개소), 공동보존서고 운영 및 자료이관(5월) 등

##### □ 향후 추진계획

- (도서관 정책개발) 국가도서관발전종합계획에 따른 '23년 시행계획 수립 및 지방정보서비스위원회 회의 개최('22.11월)
- (도서관 통합관리) 복컴 공공도서관 통합운영체계 구축(9월중)

### 2-②

#### 생활밀착형 공공도서관 확충

##### □ 추진 방향

- 도서관 인프라 확충으로 시민의 지식정보 접근성 제고
  - 시립어린이도서관 건립(반곡동, 1개관) 및 복컴도서관 등 조성(3개소)

##### □ 지금까지 성과

- (어린이도서관) 대상부지 도시관리계획 변경 용역 착수('22.5, 모개뜰공원)

- (사립 작은도서관) 작은도서관 활성화 보조금 지원(총27개소, 130백만원)
- (U-도서관 운영) 24시간 무인대출반납 시스템 총 10개소\* 운영관리
  - \* 도담동 상상장터, 한솔 종촌 보람·고운남측주민센터, 시외버스터미널, 중앙공원, 조치원공영주차장 등

## □ 향후 추진계획

- (시립어린이도서관 건립) 부지 市 인수 및 도시관리계획 변경('22.12)
- (공공도서관 신규 조성) 나성동(2·4생) 북컴도서관(1개소, '22.7~12)
  - \* 북컴 공공도서관 수 : '15년 3개소 → '20년 11개소 → '22년 14개소
- (작은도서관 조성) 조치원북컴도서관('22.7), 새롭동 상상장터('22.12)

## 2-③

## 10만 양서 확충 지속 추진

## □ 추진 방향

- 시민 1인당 장서 수 상향 조정(1인당 2.0권 → **2.2권**) \* 전국평균 2.3권

기 준	⇒	개 선
<ul style="list-style-type: none"> <li>• '21년 공공도서관 총 장서 734,000권</li> <li>• 시민 1인당 장서 수 2.0권</li> </ul>		<ul style="list-style-type: none"> <li>• '22년 공공도서관 총 장서 841,000권</li> <li>• 시민 1인당 장서 수 2.2권</li> </ul>

## □ 지금까지 성과

- 시민 희망도서 등 관종별 도서관 장서 지속적 확충
  - (북컴 공공도서관) 동별 공공도서관 13개소 장서확충(약 17,000권)
  - (공립 작은도서관) 읍·면·동 작은도서관 6개소 신간 구입(약 2,300권)
  - (희망도서 바로대출) 시민이 서점에서 이용한 희망도서 구입(약 7,000권)
  - (기증도서 수집) 치매센터 등 업무협약 등에 따른 기증도서(약 100권)

## □ 향후 추진계획

- 조치원 및 나성동 북컴도서관 등 신규 개관장서 확충(약 20,000권)
- 서점 희망도서 바로대출 및 공공도서관 신간 자료구입(22.12월까지)

## 2-④

### 전문인력 확충 및 역량강화

#### □ 추진 방향

- 도서관의 효율적 운영과 서비스의 질적 향상을 위한 사서인력 확충  
※ '21년 세종시 공공도서관 사서 1관당 평균 1.9명으로 전국 최하위(전국 4.5명)
- 관내 도서관 직원의 업무 역량강화를 위한 교육·훈련 프로그램 실시

#### □ 지금까지 성과

- (개관시간 연장 지원인력 채용) 시립도서관 및 공공도서관(12개소) 야간 및 주말 개관시간 연장을 위한 기간제 사서 26명 충원  
※ 평일 야간 22:00까지, 주말 09:00~18:00시 근무, 공공도서관 1관당 2명(시립 4명)
- (작은도서관 순회사서 배치) 공사립 작은도서관 지원 10명(국비 4명)
- (도서관 아카데미 개최) 도서관 자원활동가, 시민 등 약 100명('22.4.26~27)

#### □ 향후 추진계획

- (직무 역량강화) 공공도서관 사서 교육·훈련 프로그램 시행('22.8~9월)
- (공공도서관 운영인력 배치) 정규직 사서 채용(3명) 및 배치

## 2-⑤

### 다양한 행사로 책 읽는 즐거움 확산

#### □ 추진 방향

- 시민이 '책'을 매개로 소통하고, 참여할 수 있는 독서축제 개최
- 시립도서관 내 전시공간을 활용한 북큐레이션 및 기획전시 운영

#### □ 지금까지 성과

- (기획전시) 세종미협 작가참여 미술전시 '도약'(1.19~4.10), 발달장애 예술가 작품전 'Palette : 우리가 사는 세상'(6.3~8.21) 등 개최
- (북큐레이션) '책 읽는 이상의 공간 도서관'(21.11~'22.2), '책, 함께하다'('22.3.2~5.29) 등 다양한 주제·형태의 도서 전시 및 체험공간 운영

## □ 향후 추진계획

- (세종 독서축제) 사전프로그램 운영(7~10월), 용역 업체 선정 및 계약(7월), 축제 기획 및 실행(11월), 결과 보고 및 정산(12월)
- (기획전시 등) 시민참여 작품 및 도서전시회 개최(10~11월경), 전시 연계 프로그램(작가와의 만남, 강연 등) 운영

## 2-⑥

## 도서관 대내외 협력체계 강화

## □ 추진 방향

- 지역대표도서관 중심의 도서관 협력체계 구축으로 시민서비스 확대
- 관종별 도서관, 출판계, 서점 간 소통·협력 강화

## □ 지금까지 성과

- 도서관 및 유관 기관과의 협력 체계 구축
  - (국립세종도서관) 성인 독서문화프로그램 시행 상호협력(5~7월), 가족의 달 어린이 행사 '샌드아트' 공연 개최 지원(5.28) 등
  - (세종인재육성평생교육진흥원) 업무협약(2.15.), 신중년 재능기부 '숨은 교수 교실' 프로그램 공동 운영(5회)
  - (KDI 국제정책대학원) 세종시민 대상 KDI대학원 도서관 소장도서 대출서비스 제공(6만여권), 「수요열린강좌」 운영(3월, 1회)
  - (이화여자대학교 도서관) 업무협약(5.10.), 세종시민 대상 외국학술지 문헌복사 서비스 무료 제공(2,500여종)
  - (세종광역시치매센터) 업무협약(6.28.), 치매도서코너 설치(100책) 등
- 희망도서 바로대출 서비스 등 지역 내 협력서점 확대(13→16개소)

## □ 향후 추진계획

- 유관기관 업무협약 및 상호교류 확대(세종 지혜의 숲, 서점연합회 등, 7월~)
- 숨은교수 교실(진흥원), 수요열린강좌(KDI) 등 공동협력사업 지속추진



## 참고

## 세종시 도서관 현황 ('22. 6. 30.기준)

### □ 국립 및 시립도서관 현황

도서관명(소속)	주 소	면적(m²)	장서수(권)	열람석(석)	개관년도
국립세종도서관 (문체부)	다솜3로 48(어진동 637)	21,079m²	802,985	940	2013
세종시립도서관 (세종시)	세종로 1207(고운동 2103)	10,097m²	117,018	1,000	2021

### □ 공공도서관 현황 (13개소) ※ 임시운영 도서관 2개소(반곡·해밀동도서관)

번호	도서관명	면적 (㎡)	회원수 (명)	열람좌석(석)		장서수(권)	개관시간		개관 년도
				일반 열람	학습 공간		평 일 (월 ~ 금 )	주 말 (토 / 일 )	
총 계(13개소)		14,685	73,146	2,217	444	518,323	-	-	-
1	한솔동도서관	471	6,685	67	32	31,036	09:00~22:00	토 09:00~18:00	'12
2	도담동도서관	1,071	73,217	162	36	37,312	09:00~22:00	토 09:00~18:00	'14
3	아름동도서관	1,736	7,614	174	20	58,357	09:00~22:00	일 09:00~18:00	'15
4	종촌동도서관	1,236	11,902	222	52	53,302	09:00~22:00	토 09:00~18:00	'15
5	고운동도서관	1,067	5,725	220	54	43,528	09:00~22:00	토 09:00~18:00	'16
6	보람동도서관	1,131	8,572	240	20	51,930	09:00~22:00	토 09:00~18:00	'17
7	대평동도서관	1,070	3,606	180	50	41,359	09:00~22:00	일 09:00~18:00	'18
8	새롬동도서관	1,268	8,631	210	28	53,547	09:00~22:00	토 09:00~18:00	'18
9	소담동도서관	1,577	5,627	181	56	55,172	09:00~22:00	토 09:00~18:00	'18
10	고운남측도서관	700	2,972	144	20	31,474	09:00~22:00	일 09:00~18:00	'18
11	다정동도서관	1,000	3,512	181	20	36,375	09:00~22:00	일 09:00~18:00	'20
12	해밀동도서관	1,325	448	154	32	11,415	09:00~18:00	주말 미운영	'21
13	반곡동도서관	1,033	535	82	24	13,516	09:00~18:00	주말 미운영	'21

※ 22년이후 조성예정 복합도서관 : 8개관(2-4, 4-2, 5-1·2·3, 6-1·2·3 복합커뮤니티센터)

### □ 공립 작은도서관 현황(5개소)

	작은도서관명	면적 (m²)	장서 (권)	주소	연락처	설립 주체	구분	지역	개관
총계(5개소)		1,350	44,935	-	-	-	-	-	-
1	전의도래샘	416	14,243	전의 동신길 10, 복지회관	301-5861	공립	작은	전의면	2008
2	소정	160	13,034	소정면 소정구길 204, 복지회관	301-6061	공립	작은	소정면	2014
3	조치원어린이	470	10,411	조치원읍 신흥샛터3길 3	715-5571	공립	작은	조치원	2016
4	장군면	205	5,815	장군면 장척로 437-7, 복지회관	301-5661	공립	작은	장군면	2017
5	연동면	99	1,432	연동면 장옥진로 7, 복컴 2층	301-5318	공립	작은	연동면	2022

### □ 사립 작은도서관 현황

총계	동지역(개소)											읍면지역(개소)						
	고운	다정	대평	도담	반곡	보람	새롬	소담	아름	종촌	한솔	금남	부강	연기	연동	연서	장군	조치원
61	7	7	1	1	2	2	6	3	8	4	6	1	2	1	1	1	1	7

## 3-①

## 함께 누리는 문화예술 프로그램 운영

## □ 추진 방향

- 시민의 삶을 풍요롭게 하는 문화예술 프로그램 운영으로 시민 독서 문화 환경 조성 및 복합문화공간으로서의 역할 수행

## □ 지금까지 성과

- 음악회, 그림책 읽기 등 일반인 및 시니어대상 문화예술 프로그램 운영(15회)
- 제3의 어른, 길목형, 열린이도의 날 등 '이도' 활용 프로그램 운영(5회)
- 책놀이 및 모아를 활용한 유·초등학생 대상 도서관 견학 프로그램 운영(11회)
- 작가특강, 미술관산책 등 도서관 주간 및 세계 책의 날 행사 추진(4회)
- 도서관 지혜학교 등 다양한 독서참여를 위한 전국단위 공모사업 유치(4건)

## □ 향후 추진계획

- 삶을 풍요롭게 하는 문화예술 프로그램 연중 운영
  - 시니어 소통법, 청년 디딤돌 등 생활밀착형 프로그램(10회)
  - 제3의 어른, 도서관에서 고전 읽기 등 청소년 프로그램(8회)
  - 작가와 함께하는 금요인문학 및 여민음악회 등 일반인 프로그램(15회)
- 전 연령 및 계층을 아우르는 가족 단위 독서문화 행사 추진
  - 여름방학(7월) 및 독서의 달(9월) 등 시기별 행사 추진(3회)
  - 어린이 마술공연 및 작가특강, 북콘서트 등 온 가족 참여 행사(6회)
- 다양하고 폭넓은 독서 참여를 위한 프로그램 운영
  - 문화가 있는 날, 도서관 지혜학교 등 공모사업 추진(4개 사업, 33회)
  - 교육기관 연계 자유학기제 및 그룹단위 도서관 체험활동 지원(40회)
- 조화로운 성장을 지원하는 독서문화 프로그램 운영
  - 어린이 견학 '책놀이' 프로그램(15회) 및 초등독서동아리(24회) 운영
  - '초등 여름독서교실' 및 '책 읽어 주세요' 프로그램 운영(8회)

### □ 추진 방향

- '책 읽는 세종 문화도시 구현'을 위한 시민 맞춤형 정보접근성 향상 및 독서문화 확대 기반 마련

### □ 지금까지 성과

- 전국도서관 자료공동활용을 위한 책바다 서비스 신규도입(4월)
- 정보취약계층의 정보접근성 향상을 위한 책나래(25건) 서비스 제공 및 점자도서(345권)·큰글자도서(576권) 구입·제공
- 지역아동센터 어린이 대상 찾아가는 강좌 '도서관과 함께 책 읽기' 운영기관 선정(국립어린이청소년도서관 공모, 지원금 6,800천원)
- 다양한 독서체험을 위한 어린이자료실 증강현실(AR) 체험존 구축(5월)

### □ 향후 추진계획

- 정보접근성 향상을 위한 공공도서관 협력사업 추진
  - 단일 회원카드활용 책이음 및 자료공동활용 책바다 서비스 지속추진
- 독서 취약계층의 편의 증진을 위한 특화 서비스 제공
  - 장애인·실버세대를 위한 독서보조기기\* 지속 활용 및 관련 서비스 제공
    - \* 독서확대기, 화면확대 및 화면낭독 프로그램, 확대경, 터치식 모니터, 높낮이 책상 등 14종
  - 장애인 등 도서 택배서비스 「책나래」 및 점자·큰글자 도서 지속 제공
  - 국립어린이청소년도서관 연계 '도서관과 함께 책 읽기' 운영(15회)
- 보고·듣고·즐기는 독서체험 환경조성을 위한 디지털 환경 제공
  - 어린이 자료실 증강현실(AR) 체험 서비스 지속 제공
  - 가상현실과 증강현실을 적용한 디지털 아쿠아리움 서비스 제공

### □ 추진 방향

- 체계적인 장서 확충과 세종시 인구특성을 반영한 ‘어린이·청소년’ 특화 공간 및 자료실 운영으로 세종시 독서문화 환경 조성

### □ 지금까지 성과

- 시립도서관 자료실 구성 및 맞춤형 정보서비스 제공

- ▶ (시설규모) 지하 1층, 지상 4층 3,624㎡(1,098평), 최대 420,000권
- ▶ (운영내용) 7개실(공동보존서고 1실, 자료실 4실, 특화공간 2실) / 장서 120,487책·점 비치
- ▶ (이용현황) 회원수 12,049명 / 대출 233,827권 / 이용인원 258,352명 ('22.1.~'22.6.)

- 정기·희망도서 구입(10,973권), 기증도서(1,226권), 연속간행물(202종) 확충
- 효율적인 운영을 위한 도서관운영자문위원회 및 자료선정위원회 개최(3회)
- 국회도서관 연계 원문DB서비스\* 도입(1월)

### □ 향후 추진계획

- 책과 더불어 사는 삶을 지원하는 최신정보 서비스 제공
  - 도서(10,000권), 연속간행물(202종), 비도서(2,000점), 전자자료(4,300종) 지속 확충
  - 일반 기증자료(20,000권), 시 발간물 등 지역자료(200권) 수집 및 정리
  - 구입·기증자료 MARC 데이터 입력 및 장비 용역 추진(40,000권)
  - 국회도서관 및 국립중앙도서관 연계 원문 DB서비스\* 지속 제공
  - \* 국내 석·박사학위논문 및 학술기사 등 주제 분야별 자료검색 및 출력 가능
- 시민의 다양한 독서활동을 견인하는 독서 친환경 조성
  - 종이책과 디지털을 결합한 ‘스마트 더책’ NFC 오디오북 서비스 제공
  - 주제도서 전시로 독서흥미 유발과 자료선택을 지원하는 북큐레이션 제공
  - 향토자료 등 특성화 자료코너 운영 및 정보검색·미디어 서비스 지속 제공
- 어린이 작업실 「모야」, 청소년 공간 「이도」 특화서비스 지속 추진
  - 어린이·청소년의 성장·발전 지원을 위한 중단없는 도서관 이용 유도

## 참고

## 시립도서관 자료실 현황

### □ 운영 개요

- (운영시간) 평일 09:00~22:00(매주 월요일 휴관), 주말 09:00~18:00
- (주요업무) 자료실 운영, 회원관리, 상호대차, 참고봉사 등
- (자료대출) 1인 1회 5권까지 가능(책이음회원은 각 도서관에서 총20권)
- (대출현황) 주말 일 평균 2,102권 / 주중 일 평균 1,377권 ('22.6월 기준)

### □ 층별 구성

구분	1~2층	3층	4층
	유아·어린이자료실	종합자료실 I· 이도	종합자료실 II
면적	871m <sup>2</sup> (264평) / 200석	1,061m <sup>2</sup> (321평) / 197석 (종합 566m <sup>2</sup> / 이도 495m <sup>2</sup> )	1,155m <sup>2</sup> (350평) / 185석
장서 (도서)	25,319권 (유아 6,364권 / 어린이 18,955권)	35,294권 (종합 33,135권 / 이도 2,159권)	38,418권
	◦ 유아 및 어린이자료	◦ 일반자료(총류~기술과학)	◦ 일반자료(예술~역사)
주요 구성	◦ 가족열람실 ◦ 이야기방 ◦ 어린이 작업실 「모야」	◦ 연속간행물실 ◦ 청소년 특화공간 「이도」 ◦ 시민의서재	◦ 장애인 편의시설 ◦ 명사의서재, 세계·향토자료 ◦ 미디어실, 세미나실

### □ 실별 현황

- (유아·어린이자료실) 시립도서관 1~2층(871m<sup>2</sup>, 264평)
  - (장서현황) 25,319권(유아 6,364권 / 어린이 18,955권)
  - (주요시설) 유아자료열람, 어린이자료열람, 책마루언덕, 가족열람실, 이야기방1, 이야기방2(AR존), 어린이작업실 「모야\*」, 안내데스크 등

#### \* 어린이 작업실 「모야」

- (개요) C\_프로그램 및 도서관문화재단 씨앗의 공간지원 사업으로 조성된 메이커스페이스
- (위치) 시립도서관 2층(48.47m<sup>2</sup>, 약 15평)
- (주요시설) 수수께끼 서랍, 안전 테이블, 모야 수레, 작업공간 등
- (운영내용) 8~12세 어린이 대상 다양한 창작과 실험 활동을 지원

- (운영내용) 영유아 그림책·어린이 자료 비치, 체험형 동화구연 및 어린이 독서프로그램 운영
- (정보화 장비) 어린이용 자가대출반납기, 독서통장, 책소독기 등
- (유아·어린이 자료실 현장사진)



○ (청소년 특화공간 「이도」) 시립도서관 3층(495㎡, 150평)

- (장서현황) 도서 2,159권, 비도서 932점
- (주요시설) 미디어 감상실, 사운드룸, 필름부스, 작업공간 등
- (운영내용) C\_프로그램과의 업무협약으로 조성, 12~16세(트윈세대) 청소년들만의 전용공간으로 특화, 청소년에게 유용한 자료를 분기별 큐레이션하여 순환 배치 예정
- (특화장비) 노트북·태블릿, 영상장비, 음향장비 등

○ (종합자료실 I) 시립도서관 3층(566.36㎡, 171평)

- (장서현황) 도서 33,135권
- (주요시설) 연속간행물코너, 일반자료서가
- (운영내용) 총류, 철학, 종교, 사회과학, 자연과학, 기술과학 자료 열람·대출, 상호대차 서비스 운영
- (정보화 장비) 대출반납기, 전자신문, 도서추천 키오스크, 자료검색 PC 등



종합자료실 I (연속간행물)



종합자료실 I (일반자료서가)

○ (종합자료실 II) 시립도서관 4층(1,155㎡, 350평)

- (장서현황) 도서 38,418권, 비도서 2,537점
- (주요시설) 명사의 서재, 세계자료·향토자료 코너, 점자·큰글자도서 코너, 장애인 편의시설, 미디어실, 세미나실 등
- (운영내용) 언어, 문학, 역사 분야 및 특화자료 열람·대출, 인터넷 정보검색 및 VOD, DVD 자료 이용
- (정보화 장비) 대출반납기, 도서추천·좌석예약 키오스크, 자료검색 PC 등



종합자료실II(미디어열람실)



종합자료실II(일반자료서가)





# 현안과제

## 1 시립어린이도서관 건립



## □ 추진 개요

- 추진방향 : 세종시 인구특성(아동 24.1%)을 반영한 문화인프라 확대, 세종시립도서관의 어린이·청소년 분관으로 특화도서관 조성
- 사업위치 : 세종특별자치시 반곡동 771-92 일원(모개뜰 근린공원)
- 사업규모 : 부지면적 1,986m<sup>2</sup> / 건물 연면적 2,400m<sup>2</sup>
- 총사업비 : 11,456백만원 (국비 1,983백만원, 시비 9,473백만원)
  - ※ '22년 예산 : 4,957백만원(국비 1,983, 시비 2,974)
  - ※ '23년부터 균특 → 지방이양사업으로 변경
- 사업기간 : 2022 ~ 2025년

## □ 지금까지의 성과

- '19.11~'20.8. : 어린이도서관 건립 타당성 및 기본계획 수립 연구 용역
- '20. 10. : 시립어린이도서관 건립 기본계획 수립
- '21. 4. : 2021년 제3회 지방재정투자심사 완료
- '21. 10. : 공유재산심의회 심의 완료
- '22. 5. : 대상부지 도시관리계획 변경 용역 착수(근린→문화공원)

## □ 향후 계획

- '22. 1.~12 : 부지 市 인수 절차 추진(행복청→세종시, 도시정책과) 및 도시관리계획 변경 완료
  - ※ 공원 인수 지연으로 인한 도시계획 변경, 설계, 착공 단계의 순차 지연 중
- '23. 3. : 시립어린이도서관 설계 공모, 실시 설계
- '24. 1. : 착공 / '25. 6 : 준공 / '25. 12 : 개관 및 시범운영

[illegible]



# **국회세종의사당 건립지원협력사무소**



# 목 차

<b>I. 일반현황</b> (조직, 인력, 주요사업 예산집행현황)	..... 429
<b>II. 상반기 실적 및 하반기 주요업무 추진계획</b>	..... 433







## I. 일 반 현 황

### 1 조 직

### 2 인 력

### 3 주요사업 예산집행 현황



## 1 조 직

○ 세종시 조직개편으로 신설('22.4.20)

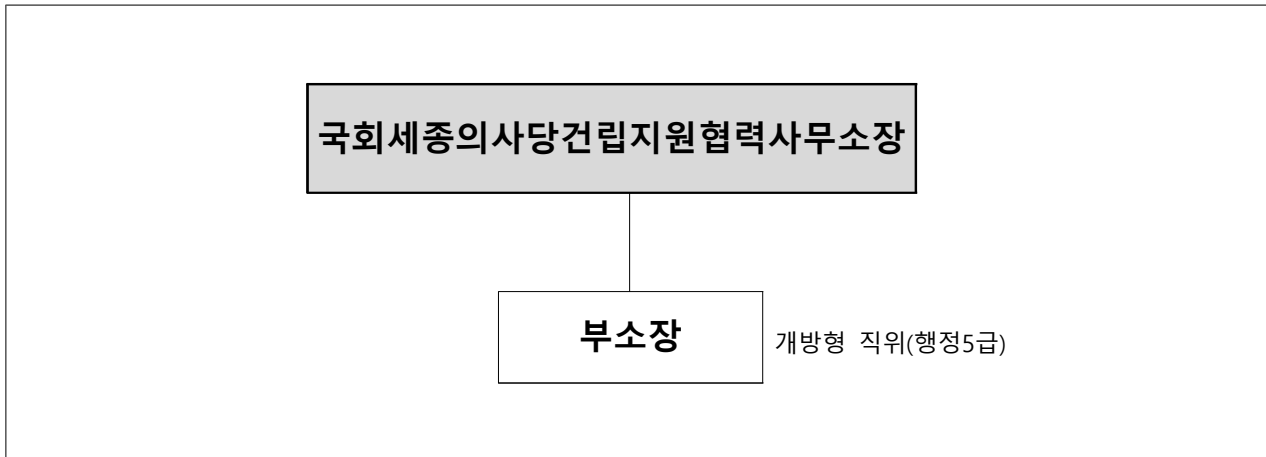

## 2 인 력 정원(현원)

구 분		일 반 직				
		4급	5급	6급	7급	8급
합계	5(4)	1(1)	1(1)	1(1)	1(·)	1(1)

## 3 주요사업 예산집행 현황

[6월말 기준]

(단위 : 백만원)

구분	'22년 예산액 (a)	이월예산 등 (b)	예산현액 (c=a+b)	집행액 (d)	잔액 (e=c-d)
계	170	-	170	5	165





## Ⅱ. 상반기 실적 및 하반기 주요업무 추진계획





## 상반기 실적 및 하반기 주요업무 추진계획

### □ 추진 방향

- 투자(기업) 유치 지원 및 대외협력 강화로 도시 경쟁력 제고
- 국회, 유관기관과 협력하여 세종의사당 건립을 안정적으로 지원

### □ 지금까지 추진사항

- 국회사무처 내 세종의사당 담당 부서\* 방문 및 간담회 실시
  - 국회·행복청·세종시 간 상시·지속적 협력방안 논의

#### \* 국회 세종의사당 실무지원단

- 조직 : 국회사무처 내 TF 형태로 운영(현재 국회 조직 규칙에 미반영)
- 인원 : 6명(단장, 부단장 및 실무자 4명)
- ➔ 향후 국회 조직 규칙 개정을 통해 정식 조직으로 운영할 예정

- 주요 국회의원 보좌진 면담 및 정당과의 소통으로 협력관계 유지
- 시 현안 관련 법률 제·개정을 위한 정무적 활동 지원

### □ 향후 추진계획

- 투자(기업) 유치 활동 지원(관내 기업 홍보 및 공유 오피스 활용 등)
- 국회 세종의사당 실무지원단과 유기적 소통
  - 국회 요청사항 등에 대해 시청 담당부서와 연계·협력 추진
- 국회·정당과 협조체계 마련 및 주요 국회의원실과 우호적 관계 형성







## 감사위원회



<b>I. 일반현황</b> (조직, 인력, 주요사업 예산집행현황)	..... 441
<b>II. 상반기 실적 및 하반기 주요업무 추진계획</b>	..... 445
1. 시민에게 신뢰받는 감사행정	..... 447
2. 공공 책임성 확보 및 대안 제시 중심의 종합감사	..... 449
3. 교육행정의 건전성을 제고하는 교육감사	..... 450
4. 재정누수를 방지하는 보조금·재무감사	..... 451
5. 감사 취약분야 개선을 위한 특정감사	..... 452
6. 시민이 신뢰하는 청렴한 세종시 구현	..... 453
7. 엄정한 공직기강 확립 추진	..... 457





## I. 일 반 현 황

### 1 조 직

### 2 인 력

### 3 주요사업 예산집행 현황



## 1 조 직 1사무국 7담당

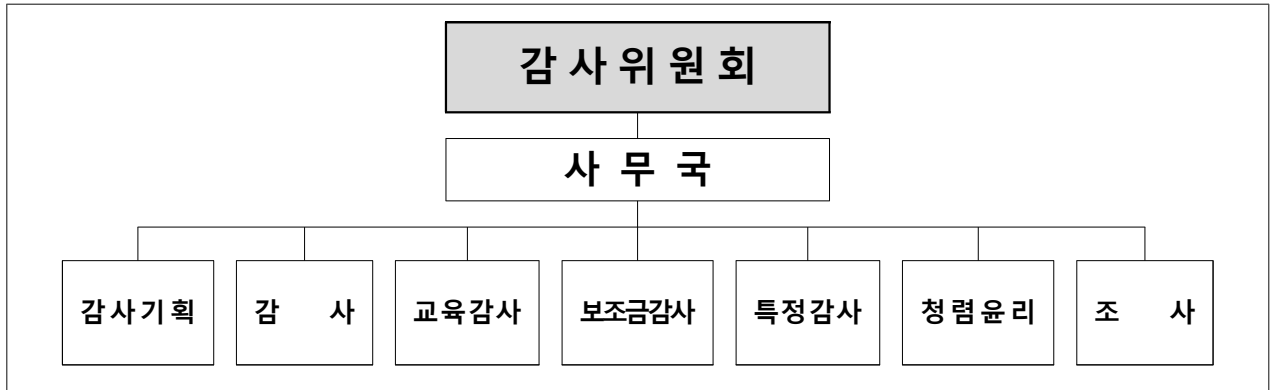

## 2 인 력 정원(현원)

구 분	합 계	정무직	일 반 직			소방직
			4급	5급	6급 이하	
감 사 위 원 회	34(34)	1(1)	1(1)	7(7)	24(24)	1(1)

## 3 주요사업 예산집행 현황

[6월말 기준]

### □ 총 괄

(단위 : 백만원)

구분	'22년 예산액 (a)	이월예산 등 (b)	예산현액 (c)=(a)+(b)	집행액 (d)	잔액 (e)=(c)-(d)
계	3,053	0	3,053	1,361	1,692

### □ 주요사업

(단위 : 백만원)

연번	사 업 명	소요예산			
		예산현액	집행액	잔액	비고
1	감사위원회 운영	86	36	50	계속
2	행동강령 및 청렴시책 추진	80	45	35	계속
3	자율적 내부통제시스템 운영	15	14	1	계속
4	감사위원회 청사 임차	483	218	265	신규
5	인력운영비	2,201	997	1,204	계속







## Ⅱ. 상반기 실적 및 하반기 주요업무 추진계획

감사기획  
담당

시민에게 신뢰받는 감사행정

감사담당

공공 책임성 확보 및 대안 제시 중심의 종합감사

교육감사  
담당

교육행정의 건전성을 제고하는 교육감사

보조금감사  
담당

재정누수를 방지하는 보조금·재무감사

특정감사  
담당

감사 취약분야 개선을 위한 특정감사

청렴윤리  
담당

시민이 신뢰하는 청렴한 세종시 구현

조사담당

엄정한 공직기강 확립 추진



## 1-①

## 공정하고 투명한 감사위원회 운영

## □ 추진 방향

- 지방자치발전 및 시민행복을 지원하는 독립적 기관으로서의 감사위원회의 위상과 기능 재정립
- 합의제 독립기구로서의 위상에 걸맞은 감사 전문성 제고
- 감사결과 처분의 형평성과 공정성 · 객관성 확보
- 시민 감사참여 활성화로 공직사회와 소통하는 투명한 감사행정

## □ 지금까지 성과

- 감사위원회 운영 개선방안 연구용역\* 결과 활용 감사위원회 발전 방안 전략과제 세부추진계획 수립 추진 중  
\* 「감사위에 대한 인식조사 및 운영 개선방안 연구 용역」 ((사)한국행정학회, '21.12.)
- 감사위원회 정례회의(매월) 개최 및 심층토론 심의로 공정성 제고  
※ (심의실적) 감사위원회의 6회, 100건 심의('22. 6월 기준)
- 감사계획 · 결과 등을 시민들에게 공개하여 감사 투명성 강화(시 누리집)  
※ 시민제보 접수 안내 및 감사계획 공개(13건), 감사결과 공개(14건)
- 시민의 시각으로 시민불편 해소방안을 제시하는 시민권익위원회 운영(4회)  
※ 안건 발굴 9건(종결 3건, 토의중 4건, 권고 2건 / 어울링 운영 관련 거치대 재배치 등)

## □ 향후 추진계획

- (감사위 운영 재정립) 시민의 기대에 부응하는 감사위 발전 방안 마련  
※ 발전방안 추진계획 수립(~'22.8.), 감사정책 수립 지원 위한 자치감사활동 통계작성(~'22.12.)
- (전문성 제고) 감사위원 · 공무원의 전문성 강화를 위한 시책 추진  
※ 감사위원 등 국외 우수사례 연찬(22.9.), 감사공무원 역량강화 교육('22.下) 등
- (시민소통 강화) 시민권익위원회 내실 운영으로 불합리한 행정제도 개선

## 1-②

## 적극행정 지원을 위한 사전예방감사

### □ 추진 방향

- (일상감사·계약심사) 면밀한 심사로 계약질서 확립 및 예산낭비 예방
- (사전 컨설팅감사) 주요투자사업 등에 대한 신속한 사전 컨설팅으로 예산 적기 집행 및 적극행정 지원

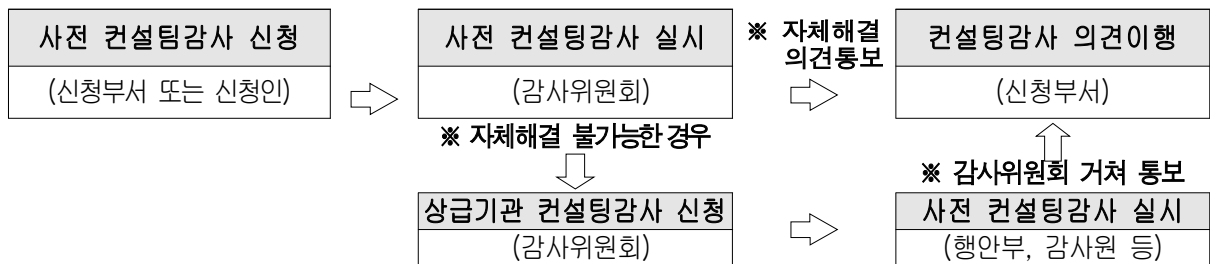

### □ 지금까지 성과

- (일상감사·계약심사) 사업의 타당성 검증 및 재정낭비요인 차단
  - ('22.6.27. 기준) 심사 303건, 2,042억 원 → 예산절감 61억 원(3.0%절감)
  - ※ ('21년 기준) 577건, 5,779억 원(164억 원(2.8%) 절감)
- (사전 컨설팅감사) 자체 컨설팅 감사로 명확한 업무처리 방향 제시
  - ※ '신재생에너지 융복합지원사업 선금급 지급 관련' 등 6건
  - 일선 행정현장의 적극행정유도를 위한 사전컨설팅 교육 실시
  - ※ 2022년 사전예방적 감사 직무 비대면 영상교육 ('22.3.16. 139명)

### □ 향후 추진계획

- 일상감사 이행실태점검 및 사전예방적 감사 사례집 제작·배포('22.12.)
- 민원인 전용 온라인 사전컨설팅 감사 창구 개설(포스트 코로나19 정책지원)
  - 감사위원회 홈페이지에 민원인 전용 온라인 창구 개설·운영하여 사전컨설팅감사 활성화 및 적극행정 지원('22.7.~)

## □ 추진 방향

- 정기 종합감사를 통한 감사사각 지대 해소로 시민 신뢰도 향상
  - 시정발전 및 시민편익 향상에 도움이 되는 개선 중심의 감사 전개
- 공사·공단, 출자·출연기관 등 공공부문 관행혁신 등 책임성 강화
  - 기관운영의 효율성, 취약요인 분석·예방 등 내실 있는 감사 추진

## □ 지금까지 성과

- (종합감사 3회) 공공건설사업소(2월), 보건환경연구원·의회사무처(4월)
  - (감사중점) 시민 불편해소, 예산낭비, 대안제시 등 예방 중심 감사
    - ※ (실적) 재정상 회수 등 17,227천원, 시정·주의 21건, 권고·통보 10건, 신분상 17건
- 반복지적사례 제작·배포 및 수감기관 대상 감사 예방 교육 실시(2회)
  - 회계·계약 등 주요 분야, 질의응답 등 소통시간 운영(감사 마지막 날)

## □ 향후 추진계획

- (감사중점) 시민불편 해소, 대안제시 감사 등 행정 효율성 제고를 위한 감사
  - 출연기관·지방공기업은 전반적인 조직·경영 상태 및 주요사업 이행 실태 등 점검으로 방만경영 예방 및 운영의 적정성 등 확인
    - ※ 소속기관(1) : 보건소(10월) / ✓ 코로나19 관련 적극행정면책 감사 추진
    - ※ 출연기관(2), 지방공기업(1) : 인재육성평생교육진흥원(6월), 테크노파크(8월), 시설관리공단(12월)
  - 노무 및 관련분야 외부 전문가 감사참여 및 자문 병행
    - ※ 수감기관(2개) : 테크노파크(8월), 시설관리공단(12월)
  - 예비감사제(3일/시설관리공단) 실시로 사전업무 파악 및 취약분야 확인
- (재발방지) 종합감사 수감기관 대상 감사 현장에서의 예방교육 실시(계속)

## □ 추진 방향

- 교육행정기관 운영의 신뢰도 제고를 위한 종합적인 점검 및 교육현장의 관심 사안을 반영한 예방중심 감사 실시
- 교육분야 예산 운영의 낭비요인 및 회계 집행 적정성 점검으로 투명하고 건전한 교육재정 운영 도모
- 교육청 의뢰감사 결과 분석을 통한 감사 개선방안 및 방향 제시

## □ 지금까지 성과

- 교육재정 운영의 건전성 제고를 위한 **재무감사**(기획조정국·소통담당관, 2월)  
※ (실적) 재정상 회수 1,929천원, 시정·주의 9건, 권고·통보 3건
- 세종시교육청 **민원업무처리 실태** 특정감사(4월)  
※ (실적) 시정·주의 4건, 개선 1건
- 세종시교육청 **진로·직업교육 운영실태** 특정감사 실시(6월)  
※ 진로교육 분야 외부전문가 감사참여(2일) / 후속 조치 중
- 단위학교 종합감사에 대한 교육청 의뢰감사\* 결과 분석('21년 3,4분기)  
- 단위학교(24개교) 감사결과에 대해 처분 양정 및 적정성을 검토·분석하고 그 결과를 교육청에 환류

## □ 향후 추진계획

- 교육행정 및 재정·회계 운영 전반에 대한 **종합감사** 실시  
- 기관 운영 및 회계 집행 적정성 등을 점검하여 개선방안 제시  
※ 수감기관(2개): 세종시교육청 시설지원사업소(9월), 세종교육장학회(11월)
- **시설·계약** 등 전문지식 분야 **외부전문가** 감사참여  
※ (수감기관 1개): 세종시교육청 시설지원사업소(9월)
- 단위학교 종합감사에 대한 교육청 의뢰감사 결과 분석('22년 1,2분기, 30개교)  
※ 2022년 의뢰감사 : 총 164개교 중 52개 감사계획

## □ 추진 방향

- (보조금 감사) 체계적·효율적인 감사로 부정수급 근절 및 법령 위반사항 개선
  - 보조사업의 제도적 미비점 및 불합리한 사항에 대한 개선방안 도출
    - ※ 市 보조금 현황 ('20) 1,549억원 → ('21) 1,653억원 → ('22) 2,063억원
- (재무감사) 실·국에 예산운영의 기본원칙을 제시하는 재무감사
- 보조금 감사와 재무감사 병행 실시로 수감부서 감사부담 완화

## □ 지금까지 성과

- (보조금 감사 2회) 기획조정실·시민안전실\*(2월) 및 일자리 분야\*\*(5월)
  - \* (실적) 주의 4건, 기관경고 2건, 신분상 주의 1건
  - \*\* 일자리 분야(청년, 신중년, 노인 등) 감사(5.24.~6.10.(12일간)) / 후속 조치 중
- (재무감사 1회) 시민안전실(2월)
  - ※ (실적) 재정상 회수 등 14,499천원, 시정·주의 7건, 신분상 주의 1건
- (기금 및 부담금 회계운영실태 감사) 지역개발기금 등 14개 기금 및 시도지사협의회 부담금 등 7개 부담금의 자금흐름 점검(현지주의 2건)

## □ 향후 추진계획

- (보조금 감사) 복지, 경제 등 시민생활 밀접 분야 보조사업 점검
 

- ▶ (환경) 법정단체(지속가능발전협의회) 운영비 지원사업(7월)
  - ▶ (노인복지시설) 시설(사랑의 마을 등 7개소) 운영비 지원사업(9월)
  - ▶ (경제산업국) 경제 관련 분야 등 보조사업 전반(11월)
- (재무감사) 실·국의 예산 운영실태 및 회계처리 적정성 점검
  - ※ 경제산업국(11월)

## □ 추진 방향

- 감사사각 및 취약분야에 대한 특정감사 실시로 선제적 개선 추진
  - 민간위탁 분야 특정감사 실시하여 수탁사업자의 적정운영 여부 확인
- 채용비리 근절 및 공정성·투명성 확보를 위한 채용실태 점검 실시
- 면·동 종합감사를 통한 감사사각 지대 해소로 시민 신뢰도 향상

## □ 지금까지 성과

- (종합감사 3회) / 중촌동(2월), 한솔동(4월), 소정면·전동면(6월)
  - (감사중점) 시정발전 및 시민편익 향상에 도움이 되는 개선 중심 감사
    - ※ (실적) 재정상 회수 등 16,738천원, 시정·주의 12건, 신분상 주의 6건
    - / 소정면·전동면 : 감사 진행 중(6.15.~7.5.)

## □ 향후 추진계획

- (민간위탁사무) 위탁사무·회계 처리, 수탁기관 운영 등 업무 전반
  - 규모가 크고, 시민 생활과 밀접한 3개\* 민간위탁사무 감사
  - \* 생활폐기물 처리시설 관리, 폐기물 연료화 시설 관리, 크린넷 자동집하시설 관리(11월)
- (채용실태 조사) 지방공공기관 및 공직유관단체 채용업무 전반 조사
  - 공기업 및 출자·출연기관 등 8개\* 산하기관, 신규채용 및 정규직 전환 적정성 조사
  - \* 시설관리공단, 도시교통공사, 인재육성평생교육진흥원, 문화재단, 사회서비스원, (재)세종테크노파크, 체육회, 장애인체육회
  - ※ 국민권익위(공공기관 채용비리 근절추진단)의 추진일정에 따라 조사시기 조정



## 6-①

## 공직사회 청렴 내재화 및 청렴문화 확산

## □ 추진 방향

- '21년 권익위 청렴도 측정 결과, 취약분야로 나타난 공사·용역 관리 및 감독분야 외부고객 관리와 공직사회 청렴실천 일상화 유도 필요
- \* '19년 3등급(내부4, 외부2) → '20년 3등급(내부4, 외부2) → '21년 4등급(내부4, 외부4)

## □ 지금까지 성과

- (조직 기반 강화) 효율적이고 강력한 부패방지를 위한 조직정비
  - 청렴업무 인력증원(2명) 및 조직이관(규제개혁법무담당관→감사위원회, '22.)
  - 부패·공익신고 「청렴위반신고센터 핫라인(☎044-300-7777)」 개설('22.3.~)
  - 공사·용역 등 취약분야 부패차단을 위한 「청렴 책임관제\*」 운영('22.2~)
  - \* 소관부서(사업단계별 청렴서한문 발송 등) + 감사위(부패신고방법 안내, 모니터링 등)
- (함께 청렴) 시민 + 직원이 함께하는 청렴 문화 조성 노력
  - 청렴시책발표회\*(2월)를 통해 발굴된 청렴 시책 추진현황에 대한 주기적 점검 및 전 직원·시민과 공유\*\*
  - \* 조직문화개선에 대한 의견 제시(주무관) → 청렴시책 자료 작성(담당급 이상) → 발표(실국본부장) → 심사단 평가(시민, 전문가, 시 노조대표, 직원 등 18명)
  - \*\* 청렴시책 추진실적 매월 공개(시 누리집, 청렴포털, 새울 청렴 나눔방)
  - 「이해충돌방지제도 홍보 및 확산」 공통이행과제 선정 등을 위한 청렴사회 민관협의회의(15개 기관·단체 참여) 개최('22.4.)
  - ※ 이해충돌방지제도 지침제정('22.5.), 시민주권회의 등 홍보(4회), 리플릿 배포('22.5.)
- (소통 청렴) 현장 중심의 실효성 있는 청렴 시책 발굴 노력
  - 읍면동 대상 「찾아가는 청렴소통 간담회」 시범 운영('22.4.)
  - ※ 4개 면·동(부강,전의,도담,아름) / '신규직원 적응 지원' 등 8개 과제 소관부서 검토·환류

- 전 직원 반부패·청렴교육 실시(4.27~29, 7회/1,674명), 세종시인재육성평생교육진흥원 협업 「청렴시민학교」 운영(5.27./100명)
- 내·외부고객 대상 「청렴 모니터링」 실시 및 결과 공유(각 2회/4,6월)

## □ 향후 추진계획

- 부패취약부서 청렴컨설팅(22.7.), 내·외부 청렴모니터링 실시('22.下)
- 고위직 청렴리더십 교육(22.9), 성과평가(4급 이상 BSC) '청렴평가지표' 반영
- 청렴사회 민관협의회 개최(22.10.), 부패취약시기 청렴주의보 홍보(계속)

## 6-②

## 공직윤리 강화 및 자율적 내부통제 실효성 확보

## □ 추진 방향

- 공무집행의 투명성·공정성 확보 및 비리 발생 사전 차단 장치 마련

## □ 지금까지 성과

- 「재산등록사항 심사 및 처분 기준 변경안(11차)」 의결 및 퇴직공직자 취업제한 여부 심사를 위한 공직자윤리위원회 개최(2월)
- 「'22년 정기 재산변동 신고」 완료(457명) 및 심사대상자 선정(4.13.)
- 취업심사대상 퇴직공직자 업무 유관성 검토 및 업무 내역서 제출(2회, 인혁처), 공직자 보유주식 직무 연관성 심사 청구(1회, 인혁처)
- 퇴직공직자 임의취업 및 취업 이력 일제 조사(4~5월, 3회)
- 청백-e 시스템 예방시나리오(101종) 상시 운영(연중)

## □ 향후 추진계획

- '22년 정기 재산변동신고 심사(10월) 및 재산신고 연차보고서 작성(11월)
- 퇴직공직자 취업제한 검토·심사(수시), 자율적 내부통제 운영 평가(12월)

## 1 '21년 평가결과 및 하락요인

### □ 종합청렴도: 7.61점, 4등급(전년대비 1등급 하락)

- (시민평가 외부청렴도 4등급) 가장 큰 하락요인으로 '20년도에는 발생하지 않았던 금품·향응(제공 또는 요구) 부패경험과 빈도 증가  
※ '20년 금품경험 10점 → '21년 1.62점(3명), 점수 낮을수록 평가결과 하락
- (직원평가 내부청렴도 4등급) 인사업무, 예산집행, 업무지시와 관련해서 조직 내 부패경험 항목 등 전반적으로 계속 하위권 정체

#### <최근 3년간 종합청렴도 평가결과>

연도별	종합청렴도(100%)	외부청렴도(73.5%)	내부청렴도(26.5%)	비고
2021	4등급(▼1등급)	4등급(▼2등급)	4등급(변동없음)	
2020	3등급	2등급	4등급	
2019	3등급	2등급	4등급	

### □ 부패방지시책 평가: 7.04점, 3등급(전년과 동일)

- 반부패 정책확산 노력부문 우수한 반면, 권익위 제도개선 권고 과제 적극 이행 등 부패방지 제도구축 필요

## 2 '22년 중점 개선방향

- (부패취약분야의 체계적 관리) 내외부 고객 모니터링 결과 하위 부서 중심 집중관리, 부패방지 외부고객(소관부서+청렴부서) 이중관리
- (내부 조직문화 개혁) 전 부서 자체 청렴시책 선정 및 이행상황 점검, 특히, 인사, 예산집행분야 등 소관부서 청렴도 개선과제 도출·관리
- (부패방지제도 운영 내실화) 부패행위·공익신고에 대한 홍보, 이해 충돌방지제도(사적이해관계 신고 등) 내재화를 위한 체계적 대응

### 3 추진체계

- (비전) 시민에게 신뢰받는 「청렴세종」 실현
- (목표) (시민·공직자) 함께 만들어나가는 청렴문화
- (세부실천과제) 4대 전략, 18개 과제

<p><b>부패취약분야의 체계적 관리</b> [외부청렴도 제고]</p>	<p>① 반부패·청렴업무 강화를 위한 청렴조직 정비 ② 부패취약분야 감찰예고 및 집중감찰 실시 ③ 부패요인 사전 차단을 위한 「청렴책임관제」 운영 강화 ④ 내·외부고객 대상 주기적 「청렴 모니터링」 실시</p>
<p><b>내부 조직문화 개혁</b> [내부청렴도 제고]</p>	<p>① 기관장 주재 청렴도 향상 대책회의 개최 ② 전 직원과 시민 참여 「청렴시책 발표회」 개최 ③ 전 직원 반부패·청렴교육 강화 ④ 「찾아가는 청렴소통 간담회」 개최 ⑤ 직원 소통과 대화를 통한 인사제도 운영 등 개선</p>
<p><b>부패방지 노력</b> [반부패 제도 정착]</p>	<p>① 부패·공익신고 「청렴위반신고센터 핫라인」 운영 ② 권익위 제도개선 등 권고과제 이행 중점관리 ③ 이해충돌방지제도 조직 내재화 ④ 계약의 투명성 확보를 위한 청렴계약제 운영</p>
<p><b>시민과 함께하는 청렴 세종</b> [홍보 및 문화확산]</p>	<p>① 내실 있는 민관협력 「청렴사회 민관협의회」 운영 ② 청렴거버넌스 「시민권익위원회」 제도개선 활성화 ③ 청렴문화 실천과 확산을 위한 청렴정책 홍보 강화 ④ 공정성·투명성 확보를 위한 행정정보 공개 ⑤ 산하기관 반부패 청렴실천 점검</p>

### 4 평가 주요일정 [청렴체감도 설문(60%)+청렴노력도(40%)]

- '22년 권익위 청렴체감도 측정설문: 8~11월, 청렴노력도 제출: 11월
- 권익위 '22년 종합청렴도 결과 발표: '23. 1~2월 중(미정)

## 7 엄정한 공직기강 확립 추진

### □ 추진 방향

- 부패 없는 청렴한 공직문화 조성을 위한 공직 감찰 강화
  - 언론보도 및 관리부서에 대한 상시 모니터링으로 집중 예방관리
- 시민에게 불편을 주는 소극행정 예방 및 개선에 중점을 둔 감찰 실시
  - 코로나19, 선거 등에 편승한 무사안일·처리지연 등 중점 감찰

### □ 지금까지 성과

- 연말연시, 명절, 선거 등 중점관리 시기별 공직감찰 시행: 5회\*
  - \* 설명절('22.1.24.~2.2.), 제20대 대통령선거('22.2.15.~3.9.), 제8회 지방선거('22.3.20.~6.1.), 청렴도 향상 및 부패방지를 위한 감찰예고 및 집중감찰(3월, 6월)
  - ※ 비위행위 등으로 적발된 사례 없음
- 「2022년 조사사례 연구반 운영 계획」에 따른 조사사례 연구반 토론회 개최 및 결과 공유: 2회(3월, 5월)
- 언론보도 모니터링 강화: 시민불편사항, 공직자부조리 등 모니터링
- 공직자 부조리 신고 등 조사 처리: 47건(조사청구 36, 이첩·검경 11)

### □ 향후 추진계획

- 하반기 취약시기별(하계휴가·추석·연말연시) 예방감찰 실시('22.7월~)
  - '22년 3·4분기 감찰예고 및 집중감찰 시행
  - ※ '22년 청렴도 측정 시기('22. 8월~11월) 감안 3분기 집중점검 조기 시행
- 조사사례 연구반 토론회 개최 및 결과 공유('22년 7~11월\*)
  - \* '22. 7월(용역) / '22. 9월(공사) / '22. 11월(회계·계약)
- 적극적으로 일하는 분위기 조성을 위한 엄정한 공직기강 체계 확립
  - 소극적·부작위 행정행위 집중감찰 및 엄중조치

**참고**

**2022년도 연간 자치감사계획 일정**

□ **2022년 종합·특정·재무감사·출납감사 일정**

구분	감사기간	일수	구분	대상기관(분야)	인원	최근감사	비고
<b>합계</b>		312		총 29개 기관.분야 (실시 회수는 27회) • 종합감사 12회 • 재무감사 3회 • 특정감사 11회 • 출납감사 1회	96		
<b>2월 ~ 3월</b>	2. 7.~2. 18.	10	재무	市 교육청 기획조정국·소통담당관 (재무관리 분야)	3	'15. 12월	교육감사
	2. 10.~2. 25.	12	재무	시민안전실 (예산, 회계운영 실태)	4	'19. 9월	감사기획
	2. 10.~2. 23.	10	특정	기획조정실, 시민안전실 (보조금 분야)	4	-	보조금감사
	2. 14.~2. 25.	10	종합	중촌동 (기관운영 전반)	3	'18. 9월	특정감사
	2. 15.~3. 3.	12	종합	공공건설사업소 (기관운영 전반)	4	최초 ( '18. 8월 개청)	감사
<b>4월</b>	4. 5.~4. 14.	8	특정	市 교육청 (민원업무 처리실태)	3	'19. 5월	교육감사
	4. 7.~4. 22.	12	종합	의회사무처 (기관운영 전반)	3	'19.3월	감사기획
	4. 13.~4. 26.	10	종합	한솔동 (기관운영 전반)	3	'18. 11월	특정감사
	4. 21.~5. 9.	12	종합	보건환경연구원 (기관운영 전반)	4	최초 ( '19. 10월 개청)	감사
<b>5월</b>	5. 24.~6. 10.	12	특정	일자리정책과 (일자리 사업분야)	4	-	보조금감사
<b>6월</b>	6. 7.~6. 17.	9	특정	市 교육청 (진로·직업교육 운영실태)	3	-	교육감사
	6. 15.~7. 5.	15	종합	소정면·전동면 (기관운영 전반)	3	'19. 3월/ '19. 4월	특정감사
	6. 15.~6. 30.	12	종합	인재육성평생교육진흥원 (기관운영 전반)	4	'19. 5월	감사

구분	감사기간	일수	구분	대상기관(분야)	인원	최근감사	비고
7월	7. 4~7. 8.	5	출납 검사	市 본청 일상경비 집행실태	3	'21.7월	감사기획 (회계과 지원)
	7. 4~7. 15.	10	특정	환경정책과 (환경분야 법정단체)	4	-	보조금감사
8월	8. 23~9. 7.	12	종합	테크노파크 (기관운영 전반)	4	최초 ( '19. 7월 설립)	감사
9월	9. 15~9. 30.	12	종합	市 교육청 시설지원사업소 (기관운영 전반)	3	최초 ( '19.1월 개청)	교육감사
	9. 14~10. 13.	20	특정	지방공공기관 및 출자출연기관 (채용실태 전수조사)	3	'20. 9월	특정감사
	9. 19~9. 27.	7	특정	市 본청 등 (자치감사결과 이행실태)	4	'21. 10월	감사기획
	9. 22~10. 6.	10	특정	노인장애인과 (노인복지시설)	4	-	보조금감사
10월	10. 12~10. 27.	12	종합	보건소 (기관운영 전반)	4	'18. 5월	감사
11월	11. 23~12. 8.	12	재무	경제산업국 (예산, 회계운영 실태)	4	'19. 4월	감사기획
	11. 23~12. 8.	12	특정	경제산업국 (보조금 분야)	4	-	보조금감사
	11. 23~11. 30.	6	종합	세종교육장학회 (기관운영 전반)	3	'19. 3월	교육감사
	11. 28~12. 16.	15	특정	市 본청 등 (민간위탁사무 3개 분야) ※ 생활폐기물처리시설 · 폐기물 연료화 시설 · 크린넷 자동집하시설 관리	3	-	특정감사
	11. 28~12. 13.	15	종합	시설관리공단 (기관운영 전반 /11.23~11.25.(예비감사))	4	'19. 9월	감사
12월	12. 1~12. 28.	20	특정	市 본청 등 (일상감사 및 계약심사 이행실태)	4	'21. 6월	감사기획

## □ 2022년 직무감사 및 조사계획

구 분	일 정	중점 조사 사항	인원	일수
공직 감찰	소계	취약시기별 감찰 6회, 그 외 수시 감찰	36	198
	설명절 (1. 24.~2. 2.)	<ul style="list-style-type: none"> <li>• 설 명절 종합대책 추진실태</li> <li>• 청탁금지위반, 복무소홀, 부조리 행위 등</li> </ul>	6	10
	대통령선거 (2. 15.~3. 9.)	<ul style="list-style-type: none"> <li>• 선거 중립의무 위반 등</li> <li>• 청탁금지 위반, 복무소홀, 부조리 행위 등</li> </ul>	6	23
	지방선거 (3. 20.~6. 1.)	<ul style="list-style-type: none"> <li>• 선거 중립의무 위반 등</li> <li>• 청탁금지 위반, 복무소홀, 부조리 행위 등</li> </ul>	6	74
	하계휴가철 (7. 4.~8. 26.)	<ul style="list-style-type: none"> <li>• 직무태만, 민원지연·방치사례 등</li> <li>• 청탁금지 위반, 복무소홀, 부조리 행위 등</li> </ul>	6	54
	추석명절 (8. 29.~9. 12.)	<ul style="list-style-type: none"> <li>• 추석명절 종합대책 추진실태</li> <li>• 청탁금지위반, 복무소홀, 부조리 행위 등</li> </ul>	6	15
	연말연시 (12. 12.~'23. 1. 2)	<ul style="list-style-type: none"> <li>• 동절기 종합대책 추진실태</li> <li>• 청탁금지 위반, 복무소홀, 부조리 행위 등</li> </ul>	6	22
	수시	• VIP 해외순방 등 중앙의 감찰계획에 따라 별도 감찰 실시	-	-
부조리 조사	연중	<ul style="list-style-type: none"> <li>• 각종 부조리 신고 및 제보 사항 <ul style="list-style-type: none"> <li>- 감사위원회 홈페이지, 국민신문고 등 신고 사항</li> <li>- 방문, 우편, 팩스 등 신고 사항</li> <li>- 감사대상기관에서 조사 청구한 사항 등</li> </ul> </li> <li>• 타 기관 이첩 사항 <ul style="list-style-type: none"> <li>- 권익위·총리실·행안부·감사원 등 이첩 사항</li> </ul> </li> <li>• 그 외 언론 및 이슈 특정사항</li> </ul>	6	-
범죄 조사	연중	<ul style="list-style-type: none"> <li>• 공무원 검·경 통보사건 <ul style="list-style-type: none"> <li>- 검찰·경찰서 범죄 수사 개시·종료 통보사건</li> </ul> </li> </ul>	2	-



A large grey rectangle with rounded corners occupies the center of the page. To its left, there are several concentric circular arcs in shades of grey and white. To its bottom right, there is a more complex circular graphic consisting of multiple concentric rings, some solid and some dashed, in various shades of grey and white.

# **자치경찰위원회**



<b>I. 일반현황</b> (조직, 인력, 주요사업 예산집행현황)	465
<b>II. 상반기 실적 및 하반기 주요업무 추진계획</b>	469
1. 자치경찰제 안정적 정착 추진	471
2. 시민홍보 및 기관 간 협력 강화로 자치경찰제 안정화	473
3. 주민과 함께하는 범죄예방 환경개선	475
4. 선제적·예방적 활동기반 사회적 약자 보호	476
5. 비대면 교육환경에 따른 청소년 선도방식 다양화	478
6. 교통사고 사망자 감소를 위한交通安全 정책 추진	479
7. 안전속도5030 정착·홍보로 교통사고 감소 추진	481





## I. 일 반 현 황

### 1 조 직

### 2 인 력

### 3 주요사업 예산집행 현황



## 1 조 직 별도 사무기구 없이 세종경찰청에서 사무처리(경찰법 제36조)

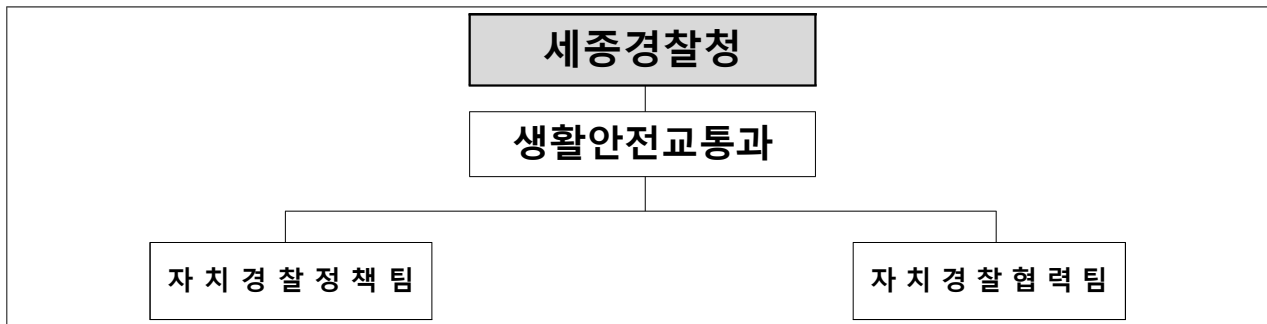

## 2 인 력 정원(현원)

구 분	합 계	경찰직		일반직		교육직
		경정	경감이하	5급	6급 이하	
합 계	0(8)	0(1)	0(2)	0(1)	0(3)	0(1)
자치경찰정책팀	0(4)	0(1)	0(2)	-	-	0(1)
자치경찰협력팀	0(4)	-	-	0(1)	0(3)	-

## 3 주요사업 예산집행 현황 [6월말 기준]

### □ 총 괄

(단위 : 백만원)

구분	'21년 예산액 (a)	이월예산 등 (b)	예산현액 (c=a+b)	집행액 (d)	잔액 (e=c-d)
계	1,050	-	1,050	499	551

### □ 주요사업

(단위 : 백만원)

연번	사 업 명	소요예산			
		예산현액	집행액	잔액	비고
1	자치경찰제 운영	224	37	187	계속
2	자치경찰사무 담당 후생복지 지원	67	33	34	신규
3	범죄예방 및 생활질서유지	97	2	95	계속
4	아동청소년 보호 및 수사활동	64	17	47	계속
5	아동안전지킴이	510	383	127	계속
6	교통안전교육홍보	68	25	43	계속
7	교통안전활동	18	2	16	계속







## Ⅱ. 상반기 실적 및 하반기 주요업무 추진계획

- 1     **자치경찰제 안정적 정착 추진**
- 2     **시민홍보 및 기관 간 협력 강화로 자치경찰제 안정화**
- 3     **주민과 함께하는 범죄예방 환경개선**
- 4     **선제적·예방적 활동기반 사회적 약자 보호**
- 5     **비대면 교육환경에 따른 청소년 선도방식 다양화**
- 6     **교통사고 사망자 감소를 위한 교통안전 정책 추진**
- 7     **안전속도5030 정착·홍보로 교통사고 감소 추진**



## 1 자치경찰제 안정적 정착 추진

### 1-①

#### 위원회 회의 운영 내실화

##### □ 추진 방향

- 효율적 회의 운영을 통한 자치경찰위원회의 안정적 정착
- 대면회의 이외 영상회의 방식 추진으로 위원회 의결의 적시성 향상

##### □ 지금까지 성과

- 세종자치경찰위원회 정기회의 및 임시회의 개최
  - 10회 개최(정기 6회, 임시 4회), 안건 49건(심의·의결 24건, 보고 25건) 처리

##### □ 향후 추진계획

- 매월 세 번째 금요일 정기회의 개최, 필요시 임시회의 개최
- 「세종자치경찰위원회 운영규칙」 개정을 통해 영상회의 방식 추가

### 1-②

#### 시민의 자치경찰 참여와 역할 강화

##### □ 추진 방향

- (지역경찰장 주민추천제) 시민 의견을 반영하여 최일선 치안현장의 책임자인 지역경찰장(지구대장·파출소장) 인사에 반영
  - 2021년 시범 실시 후 2022년부터 전면 시행, 시민참여 강화 및 시민을 위한 치안행정서비스 제고
- ※ 「경찰공무원 임용령」 제4조제9항, 지역경찰장(지구대장·파출소장) 보직 시, 사전에 자치경찰위원회 의견 청취 규정

- (으뜸마루) 자치경찰 관련하여 시민이 직접 의견 및 정책을 제안하여 시민 중심 자치경찰제 실현
  - 협약단체(16개)와 실무간담회 상시 개최를 통해 시민과의 소통 강화
  - 으뜸마루 - 분과위원회(생활안전, 여성·청소년, 교통) 연계, 활성화를 통해 역점사업 발굴·추진

## □ 지금까지 성과

- (지역경찰장 주민추천제) ‘지역경찰장 주민추천심의위원회’를 통해 2개소(금남·부강 파출소) 지역경찰장 적정 여부 의견 제시(1월)
  - \* 자치경찰위원회 위원(당연직), 관할 주민자치회 위원 5~10명, 세종경찰청 및 경찰서 직장협의회 각 2명 등 15~20명으로 구성
  - 세종자치경찰 출범 1주년 기념 세미나(6.3) 주제로 선정, 발전 방향 모색
- (으뜸마루) 협약단체 - 자치경찰위원회 실무간담회 개최(16회, 3~5월), 제1회 으뜸마루 회의 개최(5.12)를 통해 정책 아이디어 발굴(7개\*)
  - \* ❶ 카운트다운 신호등 설치, ❷ 마을수비대 설치, ❸ 자전거 절도 예방대책, ❹ 빛과 음악이 흐르는 안전거리 조성, ❺ 분야별 전문가 양성, ❻ 부모대상 학교폭력 예방교육 확대, ❼ 경찰 연계 청소년 진로진학 프로그램 운영

## □ 향후 추진계획

- (지역경찰장 주민추천제) 제도 시행 관련 내·외부 의견을 수렴하여 ‘22년 하반기 지역경찰장 주민추천심의위원회 개최 계획 수립(8월)
  - 지역치안설명회 개최 등 시민참여 유도방안 마련
  - 경찰관 대상으로 지역경찰장 선발 기준 사전 공지 등 개선방안 마련
- (으뜸마루) 소관 분과위원회를 개최하여 아이디어 세부 방안 논의(6~7월), 으뜸마루 회의 개최(7월, 11월), 추진개요 및 회의 결과 홈페이지 게시(상시)

## 2

## 시민홍보 및 기관 간 협력 강화로 자치경찰제 안정화

### 2-①

### 자치경찰 홍보 방식 다양화

#### □ 추진 방향

- 자치경찰제에 대한 시민참여도 제고를 위하여 다양한 홍보 경로 활용

#### □ 지금까지 성과

- 세종자치경찰위원회 홈페이지 별도 구축으로 홍보와 소통 강화
  - 위원회 활동(주요사업 추진, 설명회 등) 및 자치경찰제 홍보
  - ‘자치경찰에게 바란다’ 게시판을 통해 시민과의 소통 강화
- 자치경찰소식지, 언론보도(8건), 홍보리플릿 배부(1000매) 등 다양한 홍보 실시

#### □ 향후 추진계획

- 세종시 출범 10주년 기념행사에 자치경찰 홍보·체험부스 운영(7.1.)
- 자치경찰제 시행으로 달라진 점과 ‘22년 자치경찰위원회 주요 추진업무를 카드뉴스로 제작(총2편) 하여 홈페이지 등에 홍보(~12월)

### 2-②

### 시민과 함께 하는 공감 홍보

#### □ 추진 방향

- 자치경찰제도에 대한 이해도 제고와 시민의 다양한 의견 청취 등 주민참여와 소통 확대를 위해 순회설명회 실시

#### □ 지금까지 성과

- 찾아가는 자치경찰 순회설명회 실시(3월)
  - 각 읍면동의 주민자치회 위원과 이·통장을 대상으로 찾아가는 자치경찰 순회설명회 4회(연동면, 연서면, 아름동, 해밀동) 실시

#### □ 향후 추진계획

- ‘22년 하반기 찾아가는 자치경찰 순회설명회 계획 수립·실시(7월~)

## 2-③

## 세종형 치안시책 발굴을 위한 기관 간 협력 강화

### □ 추진 방향

- 자치경찰사무의 원활한 수행을 위한 기관 간의 협력체계 강화
  - 지방행정과 치안행정의 업무 협의·조정을 위한 실무협의회 운영(월 1회)
- 분과위원회를 구성하여 분야별(생활안전, 여성·청소년, 교통) 전문성 확보 및 다양한 시책 발굴

### □ 지금까지 성과

- 세종자치경찰위원회 실무협의회 회의 운영(6회)
  - ‘지역맞춤형 자치경찰 주민체감사업 추진 방안’ 등 11건 논의
  - 실무협의회의 내실화를 위하여 실무협의회 안건 발굴 활성화 및 역할 강화 방안 마련(3월, 제8차 회의)
- 분과위원회 구성(3개 분과)
  - 위원장은 자치경찰위원회 위원 중 호선, 당연직은 업무 관련 공무원, 위촉직은 기관(부서) 추천을 통해 총 23명\*의 위원으로 구성(2.14)
  - \* 생활안전 8명, 여성·청소년 8명, 교통 7명(위원장 포함)
- 분과위원회 운영(3회, 안건 5건)
  - (생활안전) ‘범죄예방 도시환경디자인 조례 개정’ 등 2건 논의(4.19.)
  - (여성·청소년) ‘교육청-경찰청·경찰서 학교폭력예방 교육 현황’ 논의(4.6)
  - (교통) ‘교통안전교육 및 안전지킴이 운영 현황’ 등 2건 논의(4.18.)

### □ 향후 추진계획

- 실무협의회 월 1회 정기회의 및 필요시 임시회의 개최 등 지속 운영
- 역점과제 구체화를 위하여 분과위원회별 분기 1회 정기회의 개최

## 3-①

## 범죄취약지 환경개선으로 균형 있는 치안 구축

## □ 추진 방향

- 범죄예방진단팀의 분석시스템(GeoPros\*·Pre-CAS\*\*) 활용, 범죄 발생 및 위험도 분석을 통한 취약지 발굴 및 사업지 선정

\* 지리적 프로파일링 시스템, \*\* 범죄위험도 예측 분석시스템

- 시·경(경찰청·경찰서) 공동체 치안 활동을 통한 범죄취약지 발굴, 구·신도심 치안 불균형 해소를 위한 맞춤형 사업 진행

## □ 지금까지 성과

- 민·관·경 참여형 사업 추진으로 공동체 치안 활성화
    - 조치원읍 명리 일대, 경찰·시청 관계자·자치경찰 위원·지역주민 등 범죄취약지 합동 점검 및 환경개선 방안 논의(2월)
    - 전의면 읍내리, 주민간담회 개최·설문조사를 통해 범죄 취약 요인 및 필요 방범시설물을 파악하여 사업 추진에 반영(4월)
  - CPTED 사업을 위해 세종시청과 협조체계 구축
    - 세종시청 도시재생과 추진 사업\*과 연계하여 공동 추진
- \* 전의면 읍내리 '내 집 앞 골목길 가꾸기', 조치원읍 상리 '에너지 체험로'
- 세종시청 스마트도시과와 협업하여 '비추미' 사업지 내(조치원읍 명리) CCTV(1개)·비상벨(1개) 신규 설치

## □ 향후 추진계획

- 지속적인 주민 의견 수렴 및 지자체 협업을 통한 환경개선 사업 추진

## 4-①

## 불법촬영 방지 등 성폭력 예방활동 전개

## □ 추진 방향

- 불법촬영 등 성폭력 범죄 선제적 대응 및 피해자 보호·지원 강화

## □ 지금까지 성과

- 디지털성범죄 피해자 보호·지원 및 불법촬영 범죄 현장대응력 제고
  - 「불법촬영 범죄 예방·점검 공동매뉴얼」 자체제작 및 유관기관 배포
    - ※ 전국 여성청소년 활동 우수사례 선정(5월) 및 본청 간담회 사례 발표(6월)
  - 세종시청(여성가족과) 업무협약, 불법촬영 근절을 위한 공동대응 및 불법카메라 탐지장비 최신화를 위한 세종시 추경 필요성 강조
- 신학기 학교주변 안전활동 강화 및 성폭력 예방교육·홍보 추진
  - △ 불법촬영 현장점검(147개소) △ 청소년 육성회 합동 도보순찰(10건) △ 여성안심거울 설치(22개소) 등 예방활동 결과 불법카메라 미발견
- 신상정보 등록대상자(430명) 일제점검 등 체계적 관리로 재범 방지

## □ 향후 추진계획

- 하계기간 성범죄 예방 및 불법촬영 범죄 근절활동 추진
  - (집중점검) 세종시청 등 유관기관과 ‘합동점검팀’ 편성, 화장실 등 범죄취약지에 불법카메라 설치 여부 집중점검으로 선제적 예방 및 위험환경 개선
  - (피해자 보호) 디지털성범죄 피해자 보호·지원제도 안내 및 신고 활성화
- 「성폭력처벌법」 개정\*에 따른 성폭력 피해자 영상 증인신문 및 보호·지원 강화를 위해 세종해바라기센터 신설 추진(중장기 과제)

\* 「성폭력처벌법」 제30조 제6항 일부 위헌 결정·효력 상실(21. 12. 23.)에 따른 개정



#### 4-㉔

### 여성단체와의 간담회 정례화로 경찰 정책 소통 활성화

#### □ 추진 방향

- 협업 네트워크 구축(유관기관·전문가 등) 및 연계 활성화

#### □ 지금까지 성과

- 성폭력 상담소·해바라기센터 등 유관기관과 간담회 개최(1회, 4월)
  - 성폭력 피해자 지원 현장 문제점 및 건의사항, 개선방안 논의
  - 세종YWCA성인권상담센터, 종촌동 가정·성폭력통합상담소 연계 강화
    - ※ 상담소 연계 현황 : 가정폭력 피해자 등 320명 연계
- 피해자 보호·지원 강화를 위한 ‘찾아가는 간담회’ 추진(2회, 5월)
  - YWCA성인권상담센터 및 종촌가정·성폭력통합상담소 방문, 주요 사례 공유
  - 사회적약자 보호를 위한 맞춤형 ‘유관기관 공동명함’ 제작 협의

#### □ 향후 추진계획

- 사회적약자 보호를 위한 ‘유관기관 공동명함’ 제작 및 피해자 교부·안내

#### 4-㉕

### 장애인시설 성폭력 예방 협업 강화를 위한 조례 제정

#### □ 추진 방향

- 시청 등 유관기관과 협업 강화를 통해 자치경찰 도입 취지에 맞는 조례 제정

#### □ 지금까지 성과

- 세종시청(노인장애인과) 방문, 장애인시설 점검 조례안\* 설명 및 합동점검(6개소)
  - \* △ 협력·신고체계 구축, △ 피해장애인 보호·지원, △ 점검인력 확보

#### □ 향후 추진계획

- 장애인시설 점검 조례 제정 추진, 세종시청 협업 및 적극적 동참 유도

## 5 비대면 교육환경에 따른 청소년 선도 방식 다양화

### 5-①

### 변화하는 학교폭력 환경에 선제적·능동적 대응

#### □ 추진 방향

- 청소년 간 유행하는 정서적·사이버 폭력 중심 범죄예방교육

※ 21년 세종 학교폭력 실태 전수조사 : 언어폭력 42.1%, 집단따돌림 15.0%, 신체 폭력 12.5%, 사이버폭력 8.2% 등)

- 청소년 문제가 다각화됨에 따라 유관기관 간 긴밀한 협조 체계 구축

#### □ 지금까지 성과

- 학교폭력 예방을 위한 SPO 범죄예방교육 활성화 협조 요청

- 학사일정에 편성될 수 있도록 교육청과 협조하여 학교 측 홍보

※ '22. 1월~5월 범죄예방교실 31회, 6,110명 대상 실시

- 청소년 눈높이 정책 구현을 위한 '청소년 정책 자문단' 운영 실시

- 청소년이 경찰의 청소년 보호·지원 정책에 직접 참여하는 '청소년 정책자문단' 운영(남부서 7명, 북부서 14명 위촉)

#### □ 향후 추진계획

- 교육청·학교 등과 원활한 정보공유 체계 확립

- 교내 생활지도부장·학교폭력 담당교사 등과 핫라인 구축하여 의심 징후 조기 발견 등 첩보 수집 활동 강화

- 세종시청 등 유관기관과의 협의회 운영 활성화를 통한 협업체계 강화

- 청소년비행대책협의회 분기별 회의를 개최하여 청소년 비행예방 및 위기청소년에 대한 선도·지원 연계

## 6-①

## 교통사고 사망자 줄이기 지속 추진

## □ 추진 방향

- 음주운전·배달이륜차 등 중요 사망사고 요인에 대한 집중단속 및 생활밀착형 홍보를 통한 「시 경찰청-경찰서」 총력대응
- 보행자 사고 예방을 위한 보행자 중심의 교통안전시설 개선 추진

## □ 지금까지 성과

- (음주운전) 전년 대비 음주운전 단속률 5.14%, 교통사고 발생률 4.5% 증가, 사망사고 1건 발생
  - 시·경 주관, 경찰관기동대 협업 주 2회 일제단속 중(5.16.~6.30.)
- (배달이륜차) 전년 대비 신호위반 등 단속률은 16.6% 감소, 교통사고는 27% 증가, 사망사고 2건
  - 시·경(경찰청, 경찰서) 합동, 무질서 행위 집중단속 2회(2.21.~5.13./5.16.~6.30.)
- (시설) 보행자 무단횡단 다발지역 교통안전시설 점검·정비 추진
  - BRT 정류장 주변 무단횡단 방지휀스 정비
  - 5·6생활권 횡단보도 등 교통안전시설 설치 협의(LH)
  - 조치원 동서연결로 신설 등 도로 확장공사 구간 합동점검
- (홍보) 경찰청 제작 '교통안전' 홍보영상, 정부세종청사 각 부처 및 시청·교육청 관리 下 전광판·모니터 등 생활주변매체에 전방위 송출

## □ 향후 추진계획

- 경찰·시청·공단 합동 이륜차 합동단속 추진 및 음주운전 상시단속 지속
- 교통사고 다발지역 교통안전시설 점검 및 보강 추진

## 6-②

## 출·퇴근 시간대 정체 교차로 교통관리

### □ 추진 방향

- 타 시·도 연계도로 上 상습정체 구간의 시설개선 및 신호체계 변경, 압제 운전 등 법규위반행위 단속을 통한 원활한 소통관리

### □ 지금까지 성과

- 핵심 정체교차로 4개소 및 연계교차로 꼬리물기, 끼어들기 계도·단속
- 은하수교차로 정안IC 방향 좌회전 차로 확대, 너래교차로 우회전 차로 확장 등 도로구조 개선 추진(도로구조 개선 5개소, 신호체계·차선변경 5개소)
- 교통신호 운영 효율화를 위해 유관기관과 TF 구성 및 업무협약  
- 경찰·시청·도로교통공단 협업, 교통신호 체계 관리운영 방안 협의

### □ 향후 추진계획

- 교통신호 운영 TF 안정적 정착, 효율적 운용 기반 구축
- 주요교차로 신호체계 및 도로구조 개선 확대 추진

## 6-③

## 어린이보호구역 교통환경 개선

### □ 추진 방향

- 어린이보호구역 교통안전시설 개선으로 안전한 통학로 조성
- 어린이교통사고 예방을 위해 통학버스 운전자 및 관리자 관리·감독 강화

### □ 지금까지 성과

- 개학철 어린이보호구역 교통안전시설 일제 정비  
- 노면표지 보수, 안전표지 신설, 횡단보도 채도색 등 개선
- 2022년 상반기 관계기관 합동 어린이통학버스 안전점검(2~3월)

## □ 향후 추진계획

- 어린이보호구역 지속 점검, 교통안전시설 추가·개선
- 연 2회 어린이통학버스 합동점검을 통해 어린이보호구역 안전강화(~24년)

## 7 안전속도5030 정착·홍보로 교통사고 감소 추진

### 7-①

### 도심부 보행자 사고율 감소 추진

## □ 추진 방향

- 보행자 통행이 많은 도심부 교통안전시설 개선, 보행자 안전확보

## □ 지금까지 성과

- 금강보행교 개장에 따른 교통사고 예방을 위해 교통시설 보완
  - 남측 시청대로 출입구 신호등·횡단보도 설치, 보행자 안전확보 및 무단횡단 사고 예방
  - 북측 출입구 교차로 과속차량 속도억제를 위해 양방향 다기능 무인교통단속카메라 설치
- 교통신호 체계 변경(점멸→정상신호), 교통안전시설 추가로 안전한 보행권 및 차량 교통안전 확보
  - 신흥사거리↔체육관 구간, 신호등 운영 및 조치원복컴 앞 횡단보도 설치
  - 보행자보호울타리 및 간이중앙분리대 설치

## □ 향후 추진계획

- 도심부 보행자 중심의 교통안전시설 개선, 보행자 사고 감소





# 문화재단







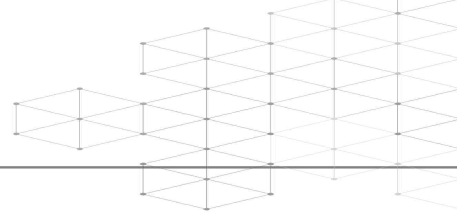

<b>I. 일반현황 (조직, 인력, 주요사업 예산집행 현황)</b>	487
<b>II. 상반기 실적 및 하반기 주요업무 추진계획</b>	493
<b>■ (정책과제1) 예술창작 진흥기반 조성 활성화</b>	497
1. 예술창작 및 예술향유 활동 지원	497
2. 생애주기별 예술인 지원 확대	498
3. 예술인 복지 증진	499
4. 시각예술 창작 활성화	500
<b>■ (정책과제2) 대상별 맞춤형 문화예술교육 실현</b>	505
1. 세종형 문화예술교육 기반구축	505
2. 생애주기별 문화예술교육 운영	506
3. 청소년 특화 문화예술교육 운영	507
4. 세종여민락아카데미 운영	508
5. 문화예술교육주간 운영	509
<b>■ (정책과제3) 생활문화예술 지원 및 문화복지망 확대</b>	510
1. 세종길거리공연(시민과 함께하는 세종컬처로드)	510
2. 예술동호회활동지원(생활문화활동지원사업)	511
3. 상생형 문화거리 사업	512
4. 문화다양성 확산 사업	513
5. 문화복지 실현을 위한 통합문화이용권 사업	514
<b>■ (정책과제4) 세종형 축제 기반 마련</b>	515
1. 세종축제 운영	515
2. 금강청소년버스킹페스티벌	516
3. 금강보행교 거점 공연 운영	517
<b>■ (정책과제5) 지역대중문화 지속가능한 발전방향 확립</b>	518
1. 체계적 사업운영 기반 마련	518
2. 대중음악 뮤지션 창작활동 지원	519
3. 대중음악 향유층 발굴 및 확대	520
4. 여민락(ROCK) 페스티벌	521
<b>■ (정책과제6) 품격있는 문화예술 향유기회 확대</b>	522
1. 세종예술의전당 기획공연	522
2. 세종문화예술회관 기획공연	524
3. 지역특성에 부합하는 여민락콘서트 브랜드화	525
4. 세종대왕 전시회 운영	526
<b>■ (정책과제7) 세종예술의전당 및 문화기반시설 확충</b>	527
1. 세종예술의전당 운영	527
2. 세종문화예술회관 운영	530
3. 박연문화관 운영	531
4. 공연예술연습공간 운영	532
<b>■ (정책과제8) 문화도시 조성 및 문화예술 전문조직 기능 강화</b>	533
1. 지속가능한 문화도시 조성	533
2. 지역문화활동가 양성	534
3. 지역문화정책 연구개발	535
4. 문화메세나	536
5. 예술의 사회적 가치 확산	537
<b>III. 역점과제</b>	539





## I. 일 반 현 황

1 조 직

2 인 력

3 주요사업 예산집행 현황



# 1

## 조직 2본부 1실 13팀

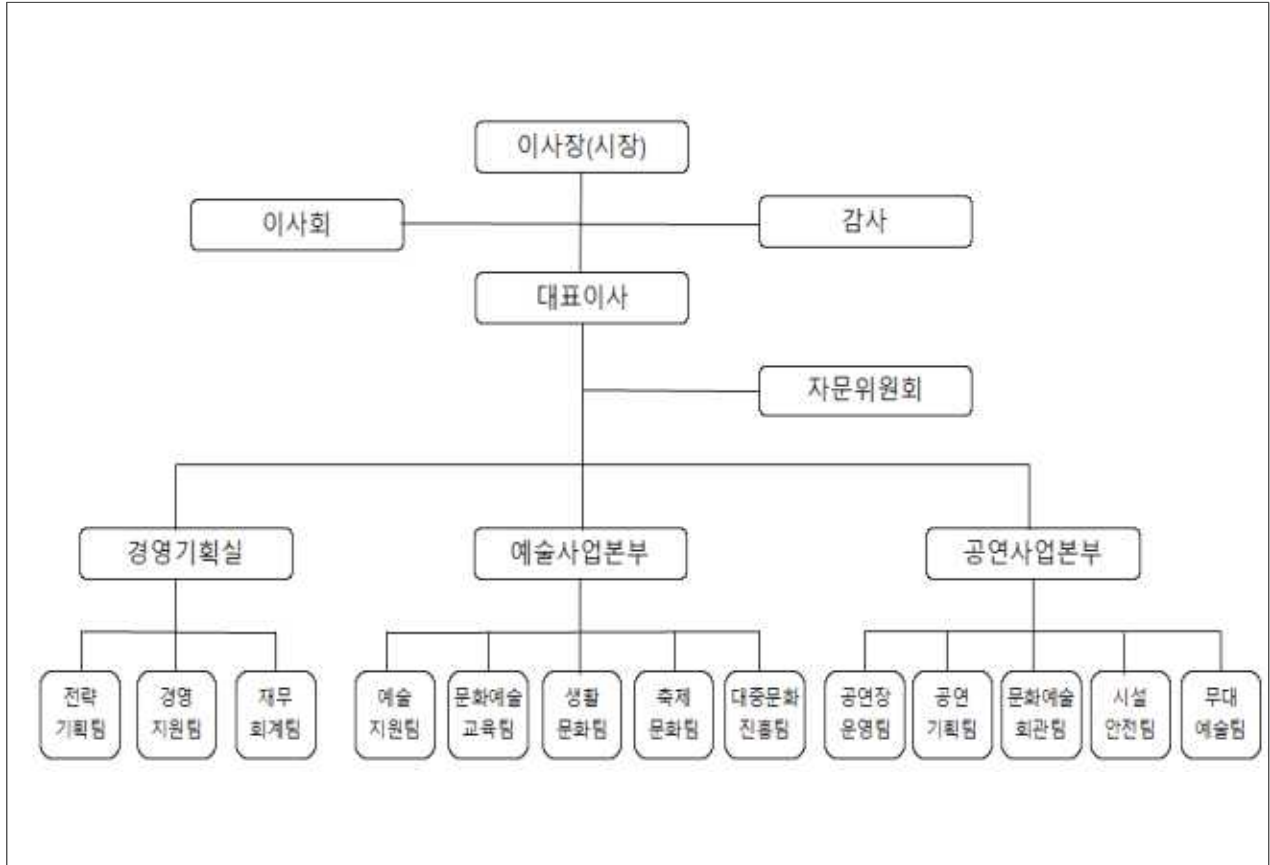

# 2

## 인력 정원 74명(현원 67명)

[6월말 기준]

구분	계	임원	가급	가·나급	나·다급	다급	라급	마급	바급	공무직
계	74(67)	1(1)	2(2)	1(1)	2(1)	11(11)	18(16)	28(25)	6(5)	5(5)
대표이사	1(1)	1(1)								
경영기획실	18(17)			1(1)		3(3)	3(4)	5(4)	2(1)	4(4)
예술사업본부	22(21)		1(1)		1(0)	4(4)	4(4)	8(8)	4(4)	
공연사업본부	33(28)		1(1)		1(1)	4(4)	11(8)	15(13)		1(1)

## □ 총괄

(단위 : 백만원)

구분	'22년 예산액 (a)	이월예산등 (b)	예산현액 (c)=(a)+(b)	집행액 (d)	잔액 (e)=(c)-(d)
계	19,311	103	19,414	5,934	13,480
출연	13,441	0	13,441	4,216	9,225
위탁	4,477	0	4,477	1,572	2,905
기타	1,393	103	1,496	146	1,350

## □ 주요사업

(단위 : 백만원)

연번	사업명	소요예산			비고
		예산현액	집행액	잔액	
합계		19,414	5,934	13,480	
<출연금사업소계>		13,441	4,216	9,225	
1	문화재단운영	5,977	2,122	3,855	계속
2	정책연구사업	65	-	65	계속
3	인권경영운영	9	1	8	계속
4	문화도시조성사업	130	35	95	계속
5	한광연중부권광역문화재단협의체운영	20	1	19	신규
6	문화생태계거버넌스열린포럼	20	-	20	신규
7	문화메세나	3	1	2	계속
8	시민메세나	8	1	7	계속
9	예술지원사업운영	70	27	43	계속
10	지역문화예술단체행사지원	50	50	-	계속
11	세종종합예술제	120	1	119	계속
12	BRT작은미술관운영	278	32	246	계속
13	박연문화관갤러리운영	90	32	58	계속
14	세종여민락아카데미운영	92	40	52	계속

15	세종길거리공연	118	54	64	계속
16	금강청소년버스킹페스티벌	80	2	78	계속
17	세종축제	900	54	846	신규
18	세종음악창작소누리락운영	127	21	106	신규
19	세종예술의전당행사운영	441	151	290	신규
20	예술의전당기획공연	2,077	646	1,431	계속
21	세종예술의전당시설운영	1,388	466	922	계속
22	세종예술의전당무대운영	227	82	145	계속
23	문화예술회관운영및시설관리	636	234	402	계속
24	문화예술회관기획공연/전시	290	129	161	계속
25	세종대왕전시회	75	-	75	계속
26	금강보행교 거점 공연 프로그램	150	34	116	신규
<b>&lt;위탁사업소계&gt;</b>		<b>4,477</b>	<b>1,572</b>	<b>2,905</b>	
1	전문예술창작지원(지역문화예술특성화지원)	550	264	286	계속
2	공연장상주단체육성지원	400	173	227	계속
3	문화향유활동지원	100	35	65	계속
4	통합문화이용권사업	860	292	568	계속
5	통합문화이용권사업운영	41	2	39	계속
6	지역문화예술교육기반구축사업	181	78	103	계속
7	지역문화예술교육센터지원사업	116	35	81	계속
8	유아문화예술교육지원사업	100	48	52	계속
9	상생형문화거리사업	300	14	286	계속
10	문화다양성사업운영	15	-	15	계속
11	예술동호회활동지원	100	58	42	계속
12	청소년문화도시기획단	25	2	23	계속
13	(시)박연문화관관리대행	710	280	430	계속

14	세종공연예술연습공간운영	130	31	99	계속
15	청년예술창작지원	200	118	82	신규
16	꿈의오케스트라세종지원사업	225	106	119	신규
17	세종미술시장	100	-	100	신규
18	세종공연예술연습공간부속건물운영	9	1	8	계속
19	(국)박연문화관관리대행	94	35	59	계속
20	세종시립청소년교향악단운영	221	-	221	신규
<b>&lt;기타사업소계&gt;</b>		<b>1,496</b>	<b>146</b>	<b>1,350</b>	
1	지역문화전문인력양성	60	6	54	계속
2	여민락콘서트	133	1	132	계속
3	여민락페스티벌	150	-	150	계속
4	문화다양성확산사업	100	30	70	계속
5	국제교류	50	-	50	신규
6	무대기술인턴십사업	63	13	50	신규
7	세종음악창작소프로그램운영지원	230	15	215	계속
8	생애전환문화예술교육지원	80	6	74	계속
9	지역문화예술회관'문화가있는날'	33	16	17	신규
10	방방곡곡-기획제작지원	99	-	99	신규
11	방방곡곡-국공립예술단체	209	-	209	신규
12	방방곡곡-민간예술단체	132	-	132	신규
13	공연장대관료지원사업	4	-	4	신규
14	세종시문화재단지역특화창작공연제작	50	-	50	신규
15	2021통합문화이용권사업	73	46	27	명시이월
16	2021공연예술연습공간운영사업	30	13	17	명시이월





## Ⅱ. 상반기 실적 및 하반기 주요업무 추진계획

- |  |   |  |                           |
|--|---|--|---------------------------|
|  | 1 |  | 예술창작 진흥기반 조성 활성화          |
|  | 2 |  | 대상별 맞춤형 문화예술교육 실현         |
|  | 3 |  | 생활문화예술 지원 및 문화복지망 확대      |
|  | 4 |  | 세종형 축제 기반 마련              |
|  | 5 |  | 지역대중문화 지속가능한 발전방향 확립      |
|  | 6 |  | 품격있는 문화예술 향유기회 확대         |
|  | 7 |  | 세종예술의전당 및 문화기반시설 확충       |
|  | 8 |  | 문화도시 조성 및 문화예술 전문조직 기능 강화 |



# 푸른세종 2030 : 예술로 젊은 도시, 문화도시 세종

- 1 예술창작 진흥기반 조성 활성화
- 2 대상별 맞춤형 문화예술교육 실현
- 3 생활문화예술 지원 및 문화복지망 확대
- 4 세종형 축제 기반 마련
- 5 지역대중문화 지속가능한 발전방향 확립
- 6 품격있는 문화예술 향유기회 확대
- 7 세종예술의전당 및 문화기반시설 확충
- 8 문화도시 조성 및 문화예술 전문조직 기능 강화



# 1 예술창작 진흥기반 조성 활성화

## 1-①

## 예술창작 및 예술향유 활동 지원

### □ 추진 방향

- 전문예술인(단체)의 창작활동 촉진을 위한 예술창작지원 확대
- 예술지원 6년차 도래에 따라 예술지원사업 제도 정비 및 의견수렴 정례화

### □ 지금까지 성과

- 전문예술인의 예술창작 지원(1~6월)
  - 전문예술창작지원 8개 분야(문학·시각 등) 68건, 500백만원 지원\*
  - \* 개인 34건(164백만원), 단체 34건(336백만원) / 지역예술인 비중 97%
  - 공연장상주단체 3개 단체(무용·연극·전통) 330백만원 지원, 정례간담회 5회
  - 공연장대관료지원 추진(신규), 1차 공모(5월) 진행
- 시민의 예술향유 지원(3~6월)
  - 세종종합예술제 운영주체 1개 단체(권소시업), 118백만원 지원
  - 문화향유활동(찾아가는 문화활동) 20개 단체, 95백만원 지원
  - 지역문화예술단체 행사지원 2개 단체(무용·전통), 48백만원 지원
- 예술창작지원사업 관련 제도 정비(4~6월)
  - 예술지원사업 관리규정 개정 및 규칙 제정, 운영지침 마련
  - 타 기관, 평가(연구)위원 등 세부내용 전문가 자문

### □ 향후 추진계획

- 지역예술인(단체) 사업시행, 정산(7~12월)
- 지역예술인 분야별 간담회 진행(7~10월)
  - \* '23년 예술지원사업 설계에 간담회 의견수렴 결과 반영 예정
- 공연장상주단체 페스티벌 개최(8.14. 예정)
- 세종종합예술제 개최(10.9. 예정)
- '22년 예술지원사업 성과공유회 개최 및 '23년 공모 추진(12월)

## □ 추진 방향

- 예술인의 생애주기별 맞춤형 지원의 필요성 제기로 타깃별 사업 설계·추진
- 지역의 청년예술인 발굴·육성을 목적으로 한 청년예술가(단체) 창작활동 신규 지원

## □ 지금까지 성과

- 청년예술(단체)\* 지원(1~3월)
  - 7개 분야(시각·음악 등), 14건 지원(97.5백만원)
  - \* 최근 3년간 1회 이상의 활동실적을 보유하고, 만 39세 이하의 세종시 청년예술가 및 청년예술가로 구성된 세종시 소재 예술단체
- 예비 청년예술인(단체)\* 지원(생애최초)(1~3월)
  - 5개 분야(문학·시각 등), 15건 지원(87.5백만원)
  - \* 지원사업 수혜경험이 없는 만 39세 이하의 세종시 청년예술가 및 청년예술가로 구성된 설립 3년 미만의 세종시 소재 예술단체

## □ 향후 추진계획

- 청년예술인(단체) 사업시행, 정산(4~12월)
- 청년예술인 간담회 진행(7~10월)
- '22년 청년예술 창작지원사업 성과공유회 개최 및 '23년 공모 추진(12월)
- 원로공연예술인지원 등 생애주기를 타깃으로 한 지원사업 추가 발굴·추진(11~12월)

### □ 추진 방향

- 복지증진조례 시행(2022.1월) 이후 복지 증진을 위한 전략 마련
- 예술인의 성장과 발전 및 판로개척에 초점을 맞춘 간접지원형 사업 확대

### □ 지금까지 성과

- 예술인의 경쟁력 강화를 위한 ‘소양·역량·행정’ 교육 2회 실시
  - 성희롱·성폭력 예방교육/행정교육(3월), 홍보마케팅 및 콘텐츠 제작 교육(6월)
- 예술인 모니터단 41인 선정, 전문성 강화 위한 전문가 모니터단 구성·운영
  - 기본교육 1회, 모니터링 19건 진행
- 예술인 홍보플랫폼으로 활용할 예술인DB 구축사업 착수
  - 세종시 예술인 약 1,100여명 대상으로 예술인(단체) DB 구축 및 재단 누리집 게시하여, 작품 유통 판로개척을 위한 홍보플랫폼으로 활용
- 예술인 활동증명 신청대행 지속 추진
  - 세종시 예술인 823명('22.6.7일자 예술활동증명등록 기준)

### □ 향후 추진계획

- 예술인 대상 ‘소양·역량·행정’ 교육 3회 실시
  - 문화다양성 교육(8월), 작품판로개척(10월), 기획서 작성(12월)
- 예술인 모니터링 81건, 전문가 모니터링 10건 운영
  - 예술인 모니터단 간담회 1회, 피모니터 그룹 간담회 1회
- 예술인 DB 등록신청 접수(계속, 7~12월)
- 예술인 활동증명 신청대행(계속, 7~12월)
- 예술인복지지원센터(가칭) 설립 관련 예산, 인력 등을 市와 협의를 통해 '23년부터 운영 검토(9~12월)

### □ 추진 방향

- 지역 시각예술인의 작품판로 개척과 시민의 미술품 소장문화 확산을 위한 신규사업으로 '세종미술시장' 추진
- 전시공간의 특성에 맞춰 '박연문화관 전시실'은 품격 있는 전문 시각예술 공간으로, 'BRT작은미술관'은 어린이·가족친화 공간으로 포지셔닝

\* BRT작은미술관의 확장이전(총 34평 → 총 83평) 및 재개관 추진

### □ 지금까지 성과

- 2022년 세종미술시장 운영 준비(3~6월)
  - 계획수립, 참여작가 공모 설명회 개최(6.8.), 참여작가 80인 선정(6.30.)
  - 사전프로그램 2건(우리집갤러리, 메디치 캠페인) 계획수립 및 홍보
- BRT작은미술관 연간 운영계획 수립 및 운영(3~6월)
  - 확장이전(7월 예정) 위한 공간사용승인(3월) 및 공사설계·시행(5~6월)
  - 국비 35백만원 확보, 지역예술인 전시공간 지원 공모 진행(7건 선정, 3회 지원완료)
- 박연문화관 전시실 연간 운영계획 수립 및 운영(3~6월)
  - 시 출범 10주년 기념 특별전 「임동식 동방소년 귀환가방축리 풍경전」 추진(6.2~7.3)
  - 지역예술인 전시공간 지원 공모 진행(9건 선정, 4회 지원완료)

### □ 향후 추진계획

- 세종미술시장 사전프로그램 운영(7~9월), 본행사 개최(10.7.~9. 예정)
  - 작가 80인(미협 30, 일반 50) 및 갤러리 등 참여, 작품 약 300점 전시·판매
- BRT작은미술관 재개관(7.27.) 및 전시 운영(7~12월)
  - 기획전시 1회(8~9월), 공모전시 1회(9월), 교류전시 1회(10월), 온라인전시 1회(9~12월)
  - 지역예술인 공간지원 전시 운영 4회 운영(11~12월)
- 박연문화관 전시실 전시 운영(7~12월)
  - 기획전시 2회, 지역예술인 공간지원 전시 운영 5회(8~12월)
- 시각예술인 간담회 진행(7~11월)



## 참고

## 2022년 예술인(단체) 지원 현황

### □ 전문예술 창작지원(68건)

연번	분야	단체(개인)명	대표자
1	문학 (16건)	강일규	-
2		강태근	-
3		권덕하	-
4		김상현	-
5		김세인	-
6		문희순	-
7		위기훈	-
8		이상	-
9		이선희	-
10		이은봉	-
11		정용기	-
12		하신하	-
13		세종마루시낭독회	이은봉
14		세종문학회	정용기
15		세종시인협회	장석춘
16		시에문학회	황구하
17	시각예술 (15건)	강묘수	-
18		강혁	-
19		권하얀	-
20		김영옥	-
21		김준기	-
22		김지상	-
23		유경자	-
24		윤여성	-
25		이은지	-
26		이재용	-
27		(사)한국미술협회 세종지회	노재석
28		(사)한국사진작가협회 세종지회	윤용환
29		(사)한국서예협회 세종시지회	오광표
30		세종조각가협회	정환민
31		시각예술의 미학 연구회	남정균

32	공연예술(음악) (11건)	백사론	-
33		윤성재	-
34		이수정	-
35		이윤희	-
36		지정윤	-
37		(사)한국음악협회 세종특별자치시지회	이중욱
38		사락사락	김민영
39		세종시교향악단	서창규
40		세종챔버오케스트라	유연옥
41		카펠솔리스텐	박재룡
42		한음오페라단	임헌량
43	공연예술(연극) (5건)	이대권	-
44		(사)한국놀이문화협회 세종지부	이예서
45		극단 길라잡이	임지영
46		극단 종이달	이제석
47		한국연극협회 세종특별자치시지회	윤봉철
48	공연예술(무용) (5건)	(사)한국무용협회 세종시지회	유혜리
49		더 크리에이티브 판	안효정
50		배주옥무용단	배주옥
51		세종문화예술협의회	김수경
52		NA_MU	이윤희
53	전통예술 (8건)	서영례	-
54		이은우	-
55		임예주	-
56		(사)한국국악협회 세종시지회	방승복
57		세종가야금연주단	이수희
58		세종국악원	이미자
59		세종시우회	김한예
60		아토무용단	나현아
61	다원예술(2건)	구니스컴퍼니	이종민
62		정TREE 프로젝트	장원정
63	다년지원 (6건)	박준범	-
64		성배순	-
65		양은진	-
66		국악오케스트라 서울	장경진
67		세종한얼민화회	이정희
68		코올	최송정

□ 공연장상주단체 육성지원(3건)

연번	분야	단체	대표자
1	무용	본아트컴퍼니	이정진
2	연극	이모션콘텐츠	이경재
3	전통예술	퓨전국악그룹 풍류	조성환

□ 문화향유 활동지원(20건)

연번	분야	단체	대표자
1	음악 (12건)	유은호 빅밴드	유은호
2		한국생활음악협회세종지부	박복식
3		세종아르떼앙상블	양진이
4		사)한국연예예술인협회세종시지회	임오자
5		예술예다	이지선
6		랩에이비씨	박수정
7		앙상블 봄	이연경
8		세종시음협합창단	이중욱
9		세종실버가수협회	김진억
10		세종재즈협회	박현민
11		세종솔리스트앙상블	김정원
12		뉴세종오페라단	구병래
13	전통예술 (4건)	선소리산타령연구보존회	윤정숙
14		여우	염정선
15		국악앙상블TaM(耽)	금현욱
16		모이라이	박종원
17	무용 (2건)	민마루무용단	민복희
18		세종시티발레단	이승기
19	연극 (2건)	극단메카네	유인선
20		세종시민극단 공감	정광연

□ 지역문화예술단체 행사지원(2건)

연번	분야	단체	대표자
1	무용	(사)한국무용협회 세종시지회	유혜리
2	전통	(사)한국국악협회 세종시지회	방승복

## □ 청년예술 창작지원(29건)

연번	분야	단체(개인)명	대표자
1	문학-생애최초(1건)	강안나	-
2	시각예술-청년예술 (4건)	김지현	-
3		이채론	-
4		임보배	-
5		최혜원	-
6	시각예술-생애최초 (3건)	김미라	-
7		김사랑	-
8		박혜영	-
9	공연예술(음악)-청년예술 (3건)	윤여문	-
10		세종슈틸레앙상블	김푸르리
11		화풍당	남지미
12	공연예술(음악)-생애최초 (7건)	강혜림	-
13		안지영	-
14		장지희	-
15		더원유스오케스트라	김수연
16		세종청년문화예술인협회	김성민
17		제페토앙상블	윤보미
18		세종 프로미스	유나비
19	공연예술(연극)-청년예술 (3건)	남상혁	-
20		최우석	-
21		창작집단 世鐘	송아람
22	공연예술(무용)-청년예술 (1건)	김정환	-
23	공연예술(무용)-생애최초 (1건)	봉정민무용단	봉정민
24	전통예술-청년예술 (2건)	김주희	-
25		국악앙상블 예다음	이한별
26	전통예술-생애최초 (3건)	김진석	-
27		김무단댄스프로젝트	김현희
28		한국음악앙상블 興	박상진
29	다원예술-청년예술(1건)	시네마다방	시혜지

## 2-①

## 세종형 문화예술교육 기반구축

## □ 추진 방향

- (문화분권 대응) 재정 지방이양 등 지역 특수성을 반영한 운영관리 제도 마련 및 중장기 로드맵 수립
- (거버넌스 강화) 사업재설계를 위한 문화예술교육 운영단체, 전문가 및 유관기관 관계자 등 내·외부 문화예술교육 주체의 참여 기회 확대

## □ 지금까지 성과

- (예술교육지원) 예술교육사업 관련 관리규정 및 운영지침 제정을 위한 부서 간\* 협력 회의(2회) 추진 및 규정·지침 관련 자료검토 및 초안 마련(4~5월)
  - \* 예술지원사업(예술지원팀), 문화예술교육지원사업(문화예술교육팀)
- (중장기 로드맵) 포럼 ‘세종시 문화예술교육의 현황과 과제’ 운영(5.20.)
  - \* ‘문화예술교육 주간행사’ 내 운영, 온·오프라인 병행 77명 참여

## □ 향후 추진계획

- (예술교육지원) 관리규정 제정 및 운영지침 마련(9월)
  - 전문가 자문회의, 교육단체 중간공유회 등 진행(7~9월)
- (중장기 로드맵) 市 「세종시 문화예술교육계획 연구」 지원(7~12월)
- (지역 거버넌스) 자체 거버넌스 구축·운영 및 외부협력 활성화(7~12월)
  - (자체) ‘세종문화예술교육지원협의회 실무협의체’ 구성·운영
  - (협력) ‘지역협력위원회’(한국문화예술교육진흥원·광역문화재단) 및 관내·외 실무단위(충청권 문화재단, 교육청 및 유관기관 등) 사례공유 및 연구모임 참여

### □ 추진 방향

- (지역특성 반영) 읍·면지역 취약계층 대상 공모 신설 및 신중년 대상 문화예술교육(국비사업 5년차) **고도화 방안 마련**
- (신진단체 육성) 지역 신진 예술단체 육성을 위한 공모 신설 및 세종형 문화예술교육 생태계 발전을 위한 **단체 역량강화**

### □ 지금까지 성과

- (문화예술교육 지원사업) 공모 및 운영기관·단체 선정(1~3월/15개)
  - 유아 문화예술교육 3개 단체, 90백만원 지원
  - 꿈다락 토요문화학교 6개 단체, 90백만원 지원
  - 지역특성화 문화예술교육 6개 단체, 77백만원 지원

\* (일반공모) 3개×15백만원, (기획공모) 1개×18백만원, (신진공모) 2개×7백만원
- (단체 역량강화) 공통교육 및 단체별 컨설팅·모니터링 추진(4~6월)
  - 의무교육(회계·정산, 문화다양성), 전문교육(교육정책, 예술분야), 워크숍(사례공유, 네트워킹) 운영 및 교육현장 점검을 통한 컨설팅 제공 등
  - 지역 신진단체 육성을 위한 공모분야 신설 및 교육프로그램 운영

\* (신진 육성 프로그램) 기초·심화교육(4~6월)→최종심의(7월)→시범사업 운영(8~11월)
- (생애전환 문화예술학교) 국비선정(3월/80백만원) 및 참여자 모집(30명), 기획자·강사진·코디네이터 구성, 정규수업(연극·미술·다원), 공통활동(OT) 운영

### □ 향후 추진계획

- (문화예술교육 지원사업) 사업운영 지원(7~11월) 및 성과공유회 운영(12월)
  - 2023년 지원사업 설계를 위해 교육단체 의견수렴을 위한 간담회, 공유회 등 운영
- (단체 역량강화) 운영단체 컨설팅·모니터링 추진(7~11월) 및 신진 공모 최종 선정단체 시범운영 지원(8~11월)
- (생애전환 문화예술학교) 정규수업(각 13회 이상), 공통활동(중간/성과공유회 등) 운영

### □ 추진 방향

- (참여기회 확대) 청소년 인구비율(11.9%)이 전국 최고 수준인 ‘젊은 도시, 세종’의 특성을 반영한 청소년이 참여할 수 있는 다양한 프로그램 진행
- (협력채널 강화) 지역 예술인·단체, 관내 문화시설 및 학교 등과 협력하여 청소년 특화 사업 확대 운영

### □ 지금까지 성과

- (청소년문화도시기획단) 4기 단원 선발(5월/19명) 및 출범식(6.4) 개최
- (청소년예술캠프) 관내 학교·유관기관(청소년센터 등) 협력방안 협의(2곳/3회)
- (꿈의 오케스트라) 지원사업 공모를 통한 운영단체 선정·지원(1개/190백만원)

### □ 향후 추진계획

- (청소년문화도시기획단) 공통·분반활동 운영(23회), 전시·공연 개최(12월)
- (청소년예술캠프) 관내 청소년(30명) 대상 예술교육프로그램 운영(8월/비숙박형 2일)
- (꿈의 오케스트라) 운영단체 전문가 컨설팅 및 모니터링 추진(7~11월)

\* 금강청소년버스킹페스티벌 등 관내·외 문화행사 참여를 통한 연주 기회 마련(3회)

### □ 추진 방향

- (브랜드 확립) 운영 6년차를 맞아 강좌개편(강사, 장르) 등을 통해 문화예술교육 전문 브랜드로서 위상 강화
- (문화격차 해소) 상대적으로 문화기회가 약한 읍·면지역 시민 대상 찾아가는 아카데미 운영

### □ 지금까지 성과

- (상반기 정기강좌) 4개 분야\* 수강생 모집(1~2월) 및 운영(3~5월)
  - 40회 운영, 수강생 1,292명 참여, 수강료 50,000원(강좌당)
  - \* (2021년) 인문, 영화, 오페라 → (2022년) 발레, 영화, 미술, 클래식
- (찾아가는 아카데미) 읍·면지역 참여기관 모집(5월/3개)
- (시민도슨트 양성) 커리큘럼 구성 및 참여자 모집(1차/22명)

### □ 향후 추진계획

- (하반기 정기강좌) 4개 분야 수강생 모집(7~8월) 및 운영(9~11월)
  - 41회 운영(강좌당 10회, 특강 1회 포함) ※ 수강료 50,000원(강좌당)
- (찾아가는 아카데미) 연서면(7.7), 소정면(7.21), 부강면(8.23) 운영
- (시민도슨트 양성) 수강생 모집(6~7월) 및 운영(7~8월/5회)

\* 시민도슨트 수료생은 박연문화관 전시장, BRT작은미술관, 세종대왕 전시회 등에서 활동 예정



## 2-⑥

## 문화예술교육주간 운영

### □ 추진 방향

- (가치 확산) 문화예술교육의 사회적 가치 확산 및 세종시문화재단 문화주간 브랜드 확립을 위한 문화예술 부서·사업 간 협력 운영
  - \* 문화다양성주간(생활문화팀), 청소년문화도시기획단 사업 연계
- (향유기회 활성화) 지난 2년간 코로나19로 위축되었던 공동체성·연대성 회복 및 일상으로의 전환을 위한 대면 행사프로그램을 다양하게 구성

### □ 지금까지 성과

#### 추진성과

##### ■ 총 4개 프로그램, 시민 2,341명 참여

- (5.20/음악창작소) 포럼, (5.21/중앙공원) 체험부스·전시·캠페인 운영

- (포럼운영) 지역 중심의 문화예술교육 주체 간 협력 포럼추진(77명 참여)
  - ‘세종시 문화예술교육의 현황과 과제’ 주제로 관내·외 유관기관, 전문가 발제 및 토론 진행 ※ 온·오프라인 병행
- (체험부스) 지역 문화예술교육 단체·재단 사업 홍보추진(13개, 870명 참여)
- (전 시) 재단 사업 성과공유, 주간행사 안내·홍보를 위한 전시운영(1,240명 관람)
- (캠 페 인) 청소년 주체의 문화예술교육 확산을 위한 캠페인 진행(154명 참여)

### □ 향후 추진계획

- (포럼 후속조치) 전문가·예술인·시민 의견을 반영하여 ‘세종시 문화예술교육계획’ 수립 시 반영
- (성과확산) 주간행사 결과(현장스케치·캠페인 참여) 영상 SNS 등 게시
- (의견수렴) 참여 예술단체 의견 반영하여 차년도 프로그램 운영 시 반영
  - 교육체험 운영시간, 지원사업비 예산사용, 운영장소 및 여건 등

## 3-①

## 세종길거리공연(시민과 함께하는 세종컬처로드)

## □ 추진 방향

- 이동형 아트트럭을 활용하여 개최 희망지역 수요를 반영한 함께 만드는 찾아가는 거리공연 운영
- 공개 오디션을 통한 세종 거리예술가(거주 또는 활동근거 기준) 발굴·육성 및 활동비 지원

## □ 지금까지 성과

- 읍·면·동 대상 ‘찾아가는 공연’ 안내 및 신청서 접수(2~4월)
  - 신청(개최)지역 : 읍·면·동 11곳(읍1, 면3, 동7), 공연 44회 예정
  - \* 조치원읍, 장군면, 연서면, 전의면, 보람동, 고운동, 소담동, 아름동, 나성동, 한솔동, 종촌동
- 세종거리예술가 1·2차 심사 및 20팀 선발, 발대식 진행(3~4월)
- 신청기관 및 협력기관 현장 간담회(4월)
- 찾아가는 공연 운영(4~6월, 22회)
  - 나성(6회), 보람 금강보행교(6회), 한솔(2회), 연서(2회), 종촌(4회), 장군(2회)

## □ 향후 추진계획

- 찾아가는 공연 운영(7~10월, 22회)
  - 고운(2회), 조치원(2회), 한솔(4회), 아름(4회), 소담(4회), 전의 시립민속박물관(6회)
- 거리예술가 콘서트 개최(10.1.토)
- 거리예술가 대상 만족도 조사 및 평가회의(11월)
- 차년도 사업 준비(12월)

### □ 추진 방향

- 공동체 활동역량(기간)에 따라 지역사회 관계망 형성에서 사회 환원 활동 등 지원규모와 성격을 구분하여 맞춤형 지원체계 구축
- 생활문화 거점공간 발굴 및 매칭 등 매개기능을 통한 간접지원 강화
- 공동체 역량강화, 생활문화활동가 컨설팅 등 밀착지원으로 지속 가능한 환경 조성

### □ 지금까지 성과

- 생활문화공동체, 활동가 공모(2~3월) 및 심사
  - 전문가 서류심사(3.18.) 및 선정 발표(3.21.)

구분	생활문화공동체(35단체)			생활문화 활동가
	형성기(신규~3년차)	활성화기(4~6년차)	환원기(7년차 이상)	
선정규모	23개 단체	6개 단체	6개 단체	5명
지 원 액	각 150만원	각 250만원	각 350만원	활동비 5만원
활동내용	초기 활동 및 교육	생활문화 자율기획 활동	소외대상 사회공헌활동	모니터링 등

- 생활문화활동가 1차 간담회(3.31.) 및 공동체 1차 워크숍 개최(4.19.)
- 생활문화공동체 24단체 교부 및 활동 모니터링(4~6월)

### □ 향후 추진계획

- 생활문화 공동체 교부 및 활동 모니터링(7~11월)
- 생활문화 공간 정보 수집 및 공동체 활동 연계 서비스 제공(7~11월)
- 생활문화공동체 및 활동가 2차 워크숍(8월)
- 공동체 성과공유 ‘예술다반사 페스티벌’ 개최(10월) \* 세종축제 연계 개최
- 충청권(세종·대전·충남·충북) 생활문화축제 개최(10.14.~15., 대전) ※ 추경예정
- 사업 참여자 대상 만족도 조사 및 차년도 사업 준비(11월)

## □ 추진 방향

- 사업 대상지 내 유휴공간을 활용한 문화공간 조성으로 거리 활력 제고 및 지역경제 활성화 기여
- 지역의 사회적 이슈(공실) 해결을 위한 상인·예술인·시민의 상생 협력체계 구축 및 역량강화를 통해 지속가능한 사업추진

## □ 지금까지 성과

- 추진위원회의 현장실사를 통한 대상지 선정(3월)
  - 총 6개소(한솔동, 종촌동, 고운동, 도담동, 소담동, 보람동) 신청, 2개소(고운동, 보람동) 선정
- 고운동(반짝반짝 고운별) 준비 및 시행(4월~6월) ※ 개막 6.18.(토)
  - (문화거버넌스) 주민협의체 회의 개최(6회차)
    - \* 주민자치회, 통장협의회, 상인회, 지역사회보장협의체, 고운청소년센터 등 10개로 구성
  - (유휴공간 재탄생) 전시공간(2곳), 창작공간(1곳), 예술교육공간(1곳) 조성·운영
  - (거리명소화) 경관조성, 아동문화예술교육아트플리마켓 등 시민참여프로그램 운영
- 보람동(보람잇길) 기획을 위한 문화거버넌스 주민협의체 5차 시행(~6월)
  - \* 주민자치회, 상인회 구성팀, 사회적협동조합꾸물, 덩동세종협동조합, 체육회 등 9개로 구성

## □ 향후 추진계획

- 고운동(반짝반짝 고운별) 사업 진행(~9월)
  - 기획전시, 아동 문화예술교육, 거리공연, 아트플리마켓 등
    - \* 시민참여전시(고운여름전), 지역작가 작품전시·판매(고운별 예술상점)(8월), 세종작가 3명 창작실험 결과전시(예술생태계실험실 결과보고전)(9월)
- 보람동(보람잇길) 프로그램 준비 및 사업 진행(8~11월)
- 주민협의체 역량강화 워크숍, 추진위원회 모니터링 및 평가(8~12월)

### □ 추진 방향

- 시민의 삶속에서 문화다양성의 가치를 느낄 수 있는 일반시민 대상 가치확산 사업 추진
- 지역의 다양성 이슈 콘텐츠 발굴, 네트워크를 통한 문화다양성 확산 환경 조성

### □ 지금까지 성과

- 사업 평가 및 교부 신청 ※ '21년도 대비 11.5%증액(국비 90백만원→100.4백만원)
  - 한국문화예술위원회 사업 평가 및 예산 증액(1월)
  - 2022년 사업계획 수립 및 교부신청(2~3월)
- 시민 대상 가치 확산 사업 추진
  - 재단 교육사업 선정 단체 대상 문화다양성 교육(4.8.)
  - 문화다양성 주간행사 개최(5.20.~5.21.)
- 문화다양성 환경 조성
  - 시민 매개인력 연구모임 8차 진행(4~6월)
  - 충청권 협력사업 주관 운영(6월)

### □ 향후 추진계획

- 매개기관 임·직원 및 시민 대상 문화다양성 교육(6~10월)
- 워킹그룹 시민 참여 세종형 프로그램 3건 기획·운영(7~11월)
- 문화다양성 위원회 위촉 및 운영(8~11월)
- 문화다양성 공공예술 프로젝트 기획·운영(8~10월)
- 네트워킹 데이 및 청년 네트워크 프로젝트 실행(10월)
- 참여자 대상 만족도 조사 및 차년도 사업 준비(12월)

### 3-⑥

## 문화복지 실현을 위한 통합문화이용권 사업

### □ 추진 방향

- 소외계층(기초생활수급자, 차상위계층) 대상으로 문화누리카드(문화 예술·여행·체육활동) 지원을 통한 삶의 질 향상 및 문화격차 완화
- 코로나19 장기화로 침체되었던 문화예술 촉진을 위한 여행·문화 가맹점 발굴 및 관련 기획프로그램 운영

### □ 지금까지 성과

- 문화누리카드 발급·이용 현황

※ 2022.6.10. 기준

예산액	카드발급		이용금액	예산대비 이용률
	발급매수	발급률		
859,800천원	6,753매	78.54%	310,960천원	36.17% (12월, 접부합동평가 S등급 목표)

- 문화누리카드 발급 홍보(2월)
  - 보도자료(2월, 언론보도 19건) 및 읍·면·동 홍보물 배포
- 문화누리카드 가맹점 모집 홍보 및 신규 4개소 등록(4~6월)
- 읍·면·동 담당자 간담회 2회 개최(4월, 6월)

### □ 향후 추진계획

- 이용률 제고를 위한 맞춤형 기획프로그램 진행(6~12월)

연번	프로그램	주요내용
1	함께하는 문자기	- 기간내 문화누리카드 3만원 이상 소진·인증 시 기념품 제공
2	여행가는 문자기	- 시설, 단체 대상 국내 패키지 여행상품 서비스 제공
3	알뜰살뜰 문자기	- 가맹점 이용 시 할인 혜택 제공(20곳)
4	찾아가는 문자기	- 카드사용 여건이 어려운 읍·면 대상 현장 구매 지원
5	전화하는 문자기	- 전화주문을 통한 비대면 문화상품 구매 서비스(20곳)
6	문화행사 문자기	- 관내 공연장 티켓 50%할인 서비스 제공 ※ 세종예술의전당
7	사용인증 문자기	- 기간 내 문화누리카드 잔액 소진 및 인증 시 기념품 제공

- 이용자 편의를 위한 세종 문화누리카드 연간 홍보 진행(6~12월)
- 읍·면·동 담당자 정례간담회 추진(9월, 11월)

## 4-①

## 세종축제 추진

## □ 추진 방향

- (세종축제2.0 구현) 세종대왕의 창조·개척·애국·애민 및 한글창제 정신을 21세기적 가치로 재해석
- (지속가능한 축제) 녹색도시, 보행도시 세종 조성을 위해 축제 속 그린 캠페인 및 프로젝트 운영

## □ 지금까지 성과

- (연구용역) 세종축제 발전방안 연구용역 추진('21.9.28.)
- (축제이관) 사업 이관(市→재단), 소관부서 변경(관광문화재과→문화예술과)('22.1.1.)
- (추진체계) 추진방향 수립 및 추진체계 마련(2.14.), 총감독 선임(3.2.)  
\* 윤성진 감독(인천 연수구 문화도시축제/밤도깨비야시장 총감독, 서울시축제위원회 위원)

## 추진체계

- (축제기획단) 시민주도형 축제 추진을 위한 기획인력 구성(축제감독단, 재단 축제문화팀, 8명)
- (축제자문단) 분야별 전문가 위촉으로 축제 추진현안에 대한 발전방안 및 자문(13명)
- (시민기획단) 실무교육과 기획/실현 과정을 통한 시민 참여 프로젝트 홍보·모니터링(61명)
- (행정지원단) 축제 추진을 위한 유관기관/부서 협조 등 행정지원(市-재단 행정TF, 10명)

- (시민기획단) 모집(61명), 기본교육 운영(8회, 4~5월) 및 별칭(세빛들) 확정  
\* '세빛들' : 세종축제를 빛내는 우리들(시민기획단 내에서 4차 투표를 거쳐 선정)
- (공모사업) 시민참여(예술인/시민) 기획 공모(5.23~6.10), 심사(6.15~23.), 결과발표(6.24)

## □ 향후 추진계획

- (대행용역) 운영대행 용역 평가위원회(7.14), 발표(7.15), 착수보고(7.29)
- (회의운영) 자문 및 행정TF 회의 개최(7~10. 기간 중 수시진행)
- (축제개최) 축제 추진(10.7.~10.10./4일간) ※조치원 사전 행사(9.30~10.2.)
- (평가보고) 평가보고회 및 결과보고(11월 중)

### □ 추진 방향

- (브랜드 인지도 강화) 페스티벌 운영 5년차로 세종축제 기간 연계를 통한 공동홍보 추진으로 금강권 청소년 대표 축제 브랜딩
- (예술인 성장지원) 버스커와 사업 간 단계별 매칭을 통한 지속적인 문화예술 활동 유도

\* (1단계) 금강청소년버스킹페스티벌 → (2단계) 거리예술가 → (3단계) 뮤즈세종 등

- (자발적 참여 유도) 축제의 연중 홍보와 현장 실시간 투표를 통한 청소년의 지속적인 관심과 참여 분위기 조성

\* 축제 전(사전 홍보 이벤트), 축제 중(인기투표 등 현장 실시간 참여), 축제 후(영상 기록 공유)

### □ 지금까지 성과

- (계획수립) 일정, 장소, 경연대회, 수상 선정방식 등 기본계획 수립(2.21.)
- (사전홍보) SNS(인스타그램) 활용 설문조사 시행(8회차, 3~4월, 누적참여 677명)
  - 사전 붙임 환경 조성을 위한 장르, 초청가수 등에 대한 의견청취
- (관계기관 협의) 충청권 광역재단(4), 관내 청소년 유관기관(5) 대상 간담회(4.27.)
  - 추진계획 공유 및 협력방안(기관별 홍보 및 수상팀 초청 연계) 논의
- (변경계획) 경연과 자유버스킹(신설) 병행 추진 등 계획 일부변경(5.17)
- (대행용역) 행사대행 용역 제안서 평가위원회(6.24.), 발표(6.27)

### □ 향후 추진계획

- (버스커 선정) 참여 버스커 접수(5.19~7.18), 심사(7.25), 발표(7.27)
  - \* 경연대회(15팀), 자유버스킹(12팀), 총27팀
- (대행용역) 운영대행용역 계약 및 착수보고(7월 중)
- (축제개최) 축제 추진(10.9.~10.10./2일간) ※ 사전 프로그램(10.9.)
- (평가보고) 평가보고회 및 결과보고(11월 중)



### □ 추진 방향

- (시민친화 공간 조성) 문화예술의 문턱을 낮춰, 전문무대보다 진입장벽이 낮은 금강보행교에서 누구나 공연하고 관람할 수 있는 환경 제공
- (지역 사회 연계) 문화재단 브랜드 사업 및 지역 예술인·상인회 협력 등을 통한 지역경제 활성화 기여
  - \* (생활문화팀) 생활문화 활성화 지원사업, 세종컬처로드 (대중문화팀) 뮤즈세종
- (문화명소화) 보행교의 문화적 일상을 담은 영상 제작·확산으로 전국 단위의 문화거점 이미지 구축

### □ 지금까지 성과

- (계획수립) 금강보행교 거점 공연 프로그램 운영계획 수립(4.11.)
- (시범공연) 4월 공연 프로그램 운영(4.16~30, 3회, 시점교 간이무대)
  - \* (416) '21년 뮤즈세종(3팀), (423) '22년 생활문화 지원 사업 선정(4팀), (430) 세종시 활동 단체(3팀)
- (버스커 모집) 오(OH) 버스커 모집(4.25~5.10.), 선정(5.16)
  - 총 50팀 선정(예비 5팀 포함)(관내 40%,관외 60%) ※ 경쟁률 5:1(230팀 접수)
- (홍보영상) 영상제작계획 수립 및 드론촬영 허가 요청(~6월)
  - \* 정부청사보안기획과(승인 완료), 서울지방항공청 특별 비행 승인 요청(5.25)
- (공연운영) 걷다보니 버스킹(6.11,18,25), 어찌다 마주친 공연(6.25) 운영

### □ 향후 추진계획

- (공연운영)
  - (걷다보니 버스킹) 오 버스커 선정 45팀(6~9월/총45회, 매주 토요일)
  - (어찌다 마주친 공연) 야외 거리극 초청 5팀(6~9월/총8회)
- (홍보영상) 촬영 시나리오 연출 논의(~7월) 및 촬영(7~8월), 편집(~9월)
- (장소특화) 보행로 활용 장소 특화 프로그램 운영(10월) ※ 세종축제 연계

## 5-①

## 체계적 사업운영 기반 마련

## □ 추진 방향

- 사업관계자, 전문가 등과의 간담회 및 이용자 만족도 조사 등을 통해 체계적 사업계획 수립
- 대관규정 및 운영지침 제정으로 효율적 대관 시스템 구축
- 홈페이지, sns 등 공연장 홍보 강화를 통해 공간 인지도 제고 및 창작 공간 활성화

## □ 지금까지 성과

- 2022년 세종음악창작소 누리락 운영사업 기본계획 수립 및 재원확보
  - 기본계획 수립 완료(대중음악 창작지원, 공연, 교육, 대관 사업 등)(2월)
  - 안정적인 프로그램을 운영을 위한 국비지원금 재원\* 확보(4월)
    - \* 130백만원 (21' 전국음악창작소 상위 4개 기관 선정, 30백만원 추가 확보)
  - 사업별 간담회(오리엔테이션) 추진(5월)
- 상반기 창작 시설대관 운영 및 유지보수(2~6월)
  - 상반기 총 79건 대관 진행(공연장 53건, 스튜디오 2건, 연습실 24건)
- 세종시문화재단 세종음악창작소 누리락 대관규정 제정(6월)
  - 대관규정을 바탕으로 2022하반기 정기대관 공모 추진(6월)
- 세종음악창작소 홈페이지 및 SNS 활성화 이벤트 추진(6월)

## □ 향후 추진계획

- (대관시스템) 규정 외 세부 운영사항 규정을 위한 운영지침 마련(7월)
  - 대관규정 및 운영지침 누리집 고지 및 안내(~12월)
- (시설대관) 세종음악창작소 누리락 하반기 정기 및 상시대관 운영(7~12월)
  - 창작 공간별 대관 만족도 조사 및 결과 환류(~12월)
  - 2023년 상반기(1~6월) 대관운영계획 수립 및 대관 공고(11월)
- (계획수립) 사업결과와 만족도 등을 분석한 차기년도 운영계획 조기 수립(12월)

### □ 추진 방향

- 지역기반 전문 뮤지션 발굴·육성·지원을 통해 뮤지션 역량을 강화하고 지속지원 트랙을 신설하여 안정적 음악창작 환경 구축
- 균형 잡힌 대중문화생태계 조성을 위한 아마추어 뮤지션 성장 기회 제공
- 합동 공연 등 다양한 성과공유 프로그램을 통한 사업 환류

### □ 지금까지 성과

- (뮤즈세종) 전문 뮤지션 선발 완료 및 지원 추진
  - 추진 계획 수립(4월), 2022 사업 참여 뮤지션 공모(4.6.~4.27.)
  - 뮤지션 8팀 선정(기선정 뮤지션 2팀, 신규 뮤지션 6팀)
  - 통합 오리엔테이션 진행(5.26.)
  - 개별 컨설팅 및 지원 트랙 협의(6월)
- (누리락밴드) 아마추어 밴드 지원 사업 참여자 모집(3팀 내외 선발)
  - 운영 계획 수립(6월), 2022 사업 참여 뮤지션 공모(6.20.~7.7.)
- (누리락콘서트) 기본 추진방향 협의
  - 세종축제 연계 페스티벌 형태로 운영(뮤즈세종 8팀 참여)

### □ 향후 추진계획

- (뮤즈세종) 선정 뮤지션 8팀 맞춤형 창작지원 운영 및 성과 공유
  - 팀별 음원·음반 라이브클립 또는 뮤직비디오 제작, 쇼케이스 공연 등 추진(7~11월)
  - 선정팀 컴필레이션 앨범 제작 및 개별 지원성과물 공개(12월)
- (누리락밴드) 참여팀 심사·선정(7월), 교육·연습(주1회 8~10월), 합주녹음(10월), 합동 공연추진(11월),
- (누리락콘서트) 세부 추진 계획 수립(7월), 공연순서 및 초청 게스트 협의(8월), 사전 홍보 및 붐업 조성(9월), 합동공연 추진\* 및 결과 환류(10월)

\* 2022.10.9.(일) 세종호수공원 매화공연장

## □ 추진 방향

- 관·내외 신진 또는 유명 뮤지션의 지속적인 라이브 공연을 통해 고정 관객층 창출 및 세종음악창작소 인지도 확산
- 유아·청소년·성인 등 다양한 대상으로 대중음악 교육프로그램을 제공하여 대중음악의 직접적인 체험기회 제공

## □ 지금까지 성과

- (월간누리락) 뮤즈세종 전문 뮤지션의 소규모 라이브 추진
  - 세부 추진계획 수립(4월)
  - 6월 소규모 라이브 공연 개최(1회차 6.29./2회차 6.30.) \* 라이브클립 영상 촬영 병행
- (기획대관 운영) 밴드 '브로콜리너마저' 전국투어 콘서트 기획대관 유치
  - 추진계획 수립(5월), 티켓오픈 및 공연홍보 추진(5.24.~)
- (누리락아카데미) 총 3개 강좌 운영(수요를 반영한 송라이팅 유아 신설)
  - (이한철 토크콘서트) 추진계획 수립(5월), 관객모집(182명, 6월), 콘서트 개최(6.17.)
  - (입문자과정-송라이팅) 추진계획 수립(5월), 수강생 모집(22명, 6월), 개강(6.23./각6회)
- (스쿨락) 관내 3개교 교가 편곡 및 뮤직비디오 기획회의 추진
  - 세부 추진 계획 수립(4월), 참여학교 모집(5월)
  - 참여 학교 심사 및 선정(5월) \* 대동초/장기중/하이텍고 3개교 선정
  - 통합 오리엔테이션 진행(5.27.)

## □ 향후 추진계획

- (월간누리락) 소규모 라이브 공연 및 아카이빙 추진 (6회, 7~12월)
- (기획대관 운영) 밴드 '브로콜리너마저' 전국투어 콘서트 개최(7.15~16)
- (누리락 아카데미) 입문자 아카데미 운영(7월) 및 전문가 아카데미운영(9~10월)
- (스쿨락) 교가 편곡 및 녹음(8월), 뮤직비디오 촬영(9월), 시사회 개최(10월)

## □ 추진 방향

- 젊은 도시 세종의 이미지에 부합하는 2030 타깃 ‘락 페스티벌’ 추진하여 전국적으로 주목받을 수 있는 문화예술콘텐츠 확충
- 대규모 이벤트에 최적화된 세종중앙공원의 ‘도시축제마당’에서 차별화된 음악 페스티벌 개최하여 세종의 위상을 대내외적으로 알릴 수 있는 국제적 페스티벌의 초석 마련

## □ 지금까지 성과

- 세종 축제 연계 협의(5월)
  - 재단운영으로 재시작되는 세종의 대표적 문화예술축제인 ‘세종축제’ 기간 중 페스티벌을 연계 개최하여 상호 시너지 효과\* 극대화
  - \* 축제 콘텐츠 강화, 프로덕션 공유를 통한 예산 절감, 운영 협업 등
- 페스티벌 기본방향 설정 및 1차 라인업 섭외(6월)

### 페스티벌 개요

- (일 시) 2022.10.08.(토) 17:00~21:00(총 240분) \* 세종축제기간 : 2022.10.07.(금)~10(월)
- (장 소) 세종중앙공원 도시축제마당
- (출 연) 5팀 내외 (헤드라이너 1팀, 서브 2팀, 신진 2팀)
- (관람료) 무료

## □ 향후 추진계획

- 페스티벌 세부운영계획 수립(7월)
- 뮤지션 라인업 확정 및 공개(8월)
- 사전 홍보 이벤트 및 프로모션 진행(8~9월)
- 2022년 페스티벌 개최(10.8.)
- 평가회의 및 2023년 페스티벌 기본방향 설계(11~12월)

## 6-①

## 세종예술의전당 기획공연

## □ 추진 방향

- 세종예술의전당 정식 개관에 따라 다양한 장르, 최고 수준의 공연 개최를 통한 세종시민의 문화향유기회 확대
  - 전국 최고 공연장을 목표로 40건 63회 공연 추진
- 국·공립 예술단체 협업을 통한 양질의 공연 콘텐츠 기획
- 지역예술단체와 함께 성장하는 프로그램 운영

## □ 지금까지 성과

- (공연시행) 14건 23회 공연완료(3~6월)
  - 객석 평균 점유율 73%, 만족도 평균 4.25점(5점 만점)
  - 음악 7건, 연극·뮤지컬 6건, 무용 1건
- (국비확보) 총 4개사업 선정, 국비 186,204천원 확보
  - 한국문화예술연합회 '방방곡곡 문화공감' 공모 3건(국비 140,204천원)
    - \* 문예회관 기획·제작 지원(30,200천원), 국·공립예술단체 우수공연 지원(83,676천원), 민간 예술단체 우수공연 지원(26,328천원)
  - 국립중앙극장 '2022년 찾아가는 국립극장'(국비 46,000천원)

## □ 향후 추진계획

- (공연시행) 26건 40회 공연예정(7~12월)
  - 음악 12건, 연극·뮤지컬 5건, 전통 4건, 무용 5건
  - 국립예술단체\* 및 지역예술가 페스티벌, 피아니스트 조성진, 바이올리니스트 사라 장 등 예정
  - \* 국립국악관현악단, 국립현대무용단, 국립합창단, 국립극단, 국립발레단, 국립심포니오케스트라
- (23년 시즌 라인업) 우수공연 유치진행 및 본격적인 운영을 위한 23년 라인업 조기 확정 및 발표예정(12월 예정)

## 참고

## 세종예술의전당 2022년 기획공연 라인업

### □ 총 40건 63회 예정 (여민락콘서트 8건 8회 별도)

	일 정	회차	장르	공 연 명
3월	30(수)	1	클래식	1 개관기념공연 <신세계>
4월	15(금)	1	음악	2 개관특별공연 <푸른>
	22(금)~23(토)	2	연극	3 음악극 <정조와 햄릿>
	26(화)~27(수)	2	연극	4 극단 돌파구 <XXL 레오타드 만나수이 손겨울>
	29(금)~30(토)	2	무용	5 유니버설발레단 <돈키호테>
5월	5(목)	1	음악	6 음악동화 <피노키오의 모험>
	8(일)	1	연극	7 김성녀의 마당놀이 <심청이와 춘향이가 온다>
	14(토)	1	클래식	8 젊은거장 시리즈 1회 - 피아니스트 박종해, 손정범
	21(토)	1	클래식	9 젊은거장 시리즈 2회 - 비올리스트 이승원 바이올리니스트 김영옥
	27(금)~29(일)	4	뮤지컬	10 뮤지컬 <지킬 앤 하이드>
6월	5(일)~6(월)	2	연극	11 2022 예경유통협력사업 극단 하땅세 <시간을 찢는 사람>
	18(토)	1	음악	12 국립심포니오케스트라 <바그너와 부르크너>
	21(화)~22(수)	2	연극	13 양손프로젝트 <단편소설극장>
	24(금)~25(토)	2	음악	14 국립오페라단 <라트라비아타>
7월	14(목)	1	음악	15 국립합창단 <나의 나라>
	17(일)	1	전통	16 스테이지 인 세종(1) - 국악과 오케스트라의 앙상블 '세종실락'
	21(목)	1	전통	17 스테이지 인 세종(2) - 여름, 금(琴)의 소리
	23(토)	1	음악	18 스테이지 인 세종(3) - 평화와 위로를 위한 모차르트 레퀴엠
	30(토)~31(일)	6	음악	19 세종예당 어린이 시리즈 - 이머시브 가족뮤지컬 ARPI
8월	20(토)	1	클래식	20 광복 77주년 기념 <The Symphony : 코레아의 신부>
	24(수)	1	전통	21 국립국악관현악단 <격, 한국의 멋>
	27(토)	1	무용	22 국립현대무용단 <HIP합> (트리플 빌)
	30(화)	1	클래식	23 피아니스트 조성진 콘서트 with 크레메라타 발티카
9월	3(토)	1	전통	24 오버더테창:문전본풀이
	16(금)~17(토)	2	연극	25 창작뮤지컬 <광주>
	25(일)	1	음악	26 2022 스타인웨이위너콘서트 인 코리아
	29~30(금)	2	연극	27 연극 <에쿠우스>
10월	14(금)~15(토)	2	연극	28 국립 정동극장 <적벽>
	20(목)	1	음악	29 스테이지 인 세종(4) - 콘서트오페라 <사랑의묘약>
	22(토)	1	무용	30 스테이지 인 세종(5) - 도시의 여행자들
	28(금)~29(토)	2	무용	31 뮤지컬 <세종, 1446>
11월	6(일)	1	음악	32 2022 윤이상국제콩쿠르 입상자 콘서트
	18(금)~19(토)	2	무용	33 요안 부르주아 <떨어지는 사람들>
12월	2(금)~3(토)	2	연극	34 국립극단 공동작품
	6(화)~7(수)	2	무용	35 국립발레단 <호두까기 인형>
	10(토)	1	클래식	36 국립심포니오케스트라 <천지창조>
	17(토)	1	음악	37 2022 필하모닉스 내한공연
	22(목)	1	음악	38 파리나무 십자가 소년합창단 크리스마스 특별초청공연
	24(토)	1	클래식	39 사라 장 with 솔로이스츠 앙상블
	30(금)~31(토)	3	연극	40 뮤지컬 캣츠

## □ 추진 방향

- 문예회관 위·수탁운영에 따른 재단 기획프로그램 확대 운영으로 원도심 지역의 문화생태 활성화 및 지역문화격차 해소
- ‘문화도시, 세종’을 위해 다양한 장르의 기획공연 월 1회 이상 추진

## □ 지금까지 성과

- (공연 및 전시 시행) 총 5건 40회 추진
  - 겨울방학 특별전시 <반 고흐의 별이 빛나는 밤-레플리카 체험전>(1.25~2.27.)
  - 3월 기획공연 가족뮤지컬 <알사탕>(3.25~3.27.)
  - [문화가 있는 날] 국악아카펠라 토리스의 <믹스&하모니>(4.27.)
  - [문화가 있는 날] 윈더매직의 과학마술 콘서트 (5.25)
  - 세종문화예술회관 기획공연 연극 <그때도 오늘>(6.11~6.12)
- (국비확보) 총 4개사업 선정, 국비 47,440천원 확보
  - ‘문화가 있는 날’ 공모(국비 21,000천원)
  - ‘방방곡곡 문화공감’ 공모(국비 26,440천원)
  - ‘공연콘텐츠 공동제작·배급’(역사 가족뮤지컬 <한국사 대모험>)
  - ‘전국 공연예술 창제작유통 협력사업’ 공연 1건(메타버스 체험공연 <비비런>)

## □ 향후 추진계획

- (하반기 기획공연) 총 7건 추진

월	장르	주요내용
7	음악	[문화가 있는 날] 뮤즈세종 <드림콘서트>
8	음악	[문화가 있는 날] 색소폰나스트 노정진의 <Jazz Bistro Blue In Paris>
9	콘서트	가을밤 야외음악축제(뮤지컬 <달꽃만발> 외 4건)
10	다원예술	[창제작유통 협력사업] 메타버스 체험공연 <비비런>
11	뮤지컬·어린이	[방방곡곡 공동제작] 역사 가족 뮤지컬 <한국사 대모험>
	음악	[문화가 있는 날] 브라소닛 밴드와 함께하는 <팝콘 콘서트>
12	뮤지컬	[방방곡곡] 가족뮤지컬 <산타와 빈양말>



**6-③****지역특성에 부합하는 여민락콘서트 브랜드화****□ 추진 방향**

- ‘여성이 행복한 도시 세종시’ 정책에 맞춰 오전시간대 진행하는 해설이 있는 공연 추진(3개 시리즈, 총 8회 운영)
  - (시리즈1) 클래식, (시리즈2) 뮤지컬, (시리즈3) 재즈
- 장소 정례화(세종예술의전당) 및 티켓 유료화(전석 1만원)로 공연 질적 수준향상 도모 및 고정관객 확보
- 후원기업과 지속적인 파트너십 강화 및 민간재원 유치 지속

**□ 지금까지 성과**

- 총 2회 공연개최, 980명 관람

월	장르	공연명	관람객수(명)	만족도(점) ※ 5점 만점
5	클래식	김정원과 함께하는 여민락콘서트 (5.18.)	439	4.38
6		김정원과 함께하는 여민락콘서트 (6.8.)	541	4.39
합 계			980	4.39

**□ 향후 추진계획**

- (하반기 여민락콘서트) 총 6회 공연개최

월	주요내용
7	김정원과 함께하는 여민락콘서트 3회차
9-10	뮤지컬배우 차지연과 함께하는 여민락콘서트 1,2회차
11-12	재즈보컬리스트 말로와 함께하는 여민락콘서트 1,2회차
12	스페셜 여민락콘서트(특별회차 1회 기획중)

### □ 추진 방향

- ‘문화도시, 세종’ 조성과 세종시 문화정체성 확립을 위한 「세종대왕 문화콘텐츠 개발·육성」의 일환으로 ‘세종대왕 전시회’의 새로운 연작 시리즈 추진

\* ('18~'21년) 세종대왕과 음악 시리즈로 추진(황종/치화평/취풍형/여민락)

- 세종축제 및 한글주간과 연계하여 세종대왕의 성취를 시각예술로 스토리텔링 하는 연간 전시회 추진
  - 세종대왕의 다양한 업적 중 세계에서 독창적인 활자로 인정받고 있는 ‘한글’의 미학적 아름다움을 시각예술로 재조명
- 세종문화예술회관 인수운영에 따라 문예회관 전시실에서 개최

### □ 지금까지 성과

- 2022년 세종대왕 전시회 기본계획 수립 중
  - (일시/장소) 2022. 9~10월 중 / 세종문화예술회관 전시실
  - (전시주제) 세종대왕과 활자, 한글미학(美學) ※가칭
  - (프로그램) 전시, 개막식 및 개막공연, 부대프로그램(교육 등) 운영
  - (전시장르) 타이포그래피를 포함한 유화, 설치, 미디어 등

### □ 향후 추진계획

- (7~8월) 세종대왕 전시회 프로그램 준비
  - 전시 기획자 확정 및 참여 작가·작품 선정
  - 전시 세부계획, 부대프로그램(교육프로그램, 시민도슨트 등) 준비
- (9~10월) 전시회 개최, 개막식 및 부대행사 진행
- (11~12월) 결과보고 및 정산

## 7 세종예술의전당 및 문화기반시설 확충

### 7-①

### 세종예술의전당 운영

#### □ 추진 방향

- 관객 최우선 서비스 및 세대 친화적 공연장 운영
- 관객과 예술가 모두 만족할 수 있는 대관서비스 제공 및 공연장 간 협력을 통한 시너지 창출 지속 노력

#### □ 지금까지 성과

- 개관식(140여명 참석) 및 개관기념공연 <신세계> 성료(3.30)
- 공연장 조기안정화를 위해 운영규정 마련 및 업무협약 체결
  - 「대관심의위원회 운영 내규」, 「대관 규정」 제정
  - 우수공연 지역공동유통 업무협약 체결(3.24, 전통공연예술진흥재단 등 6개 기관)
  - NK세종병원 협력병원 업무협약 체결(6월)로 응급상황 발생 시 응급처치 지원 가능
- 관객접점 서비스 강화를 통한 관객의 만족도 제고
  - '22년 하반기 정기대관 추진(5월)
  - 공연장안내원 인력 구성 및 교육(모집 2월, 친절교육 3월, 안전교육 4월 진행)
- 온·오프라인 공연장 홍보기반 마련
  - (온 라 인) 공연장 전용 홈페이지(1월) 및 홍보채널(5월) 오픈
  - (오프라인) 공연장 부지 내 공연정보 게시(3월, 6월), 공연장 리플릿 제작

#### □ 향후 추진계획

- 세종예술의전당 하반기 정기 대관(6건) 운영 및 수시대관(7~12월)
- 관객 편의시설 카페(대상면적 104.868m<sup>2</sup>) 운영 업체 선정(8월~)
- 고객만족도 증진을 위한 지속적 노력
  - 공연장안내원 서비스 교육 진행(7~12월)
  - 관객용 공연장 이용안내 매뉴얼 제작 배포 및 로비공간 점검 및 수선(7월)
- 공연장 활성화를 위한 시민대상 프로그램\* 운영(8.2~9.1. 40명)

\* 문예회관 문화예술교육프로그램 국비공모사업 선정(국비 1,318천원)

## □ 건립사업 개요

- (위 치) 세종특별자치시 국립박물관로 21 일원
- (총사업비) 1,057억원(국비 100%, 사업기간 : '19.1~'21.5.)
- (사업규모) 전체 부지면적 35,780㎡(10,842평)
  - (용도) 공연시설, (구조) 지하1층, 지상5층
  - (연면적) 16,186㎡(지상층 10,123.58㎡, 지하층 6,062.77㎡)
- 주요시설
  - (대공연장) 총 1,071석(객석1층 751석(장애인석 11석), 객석2층 320석)
  - (연습실·분장실) 오케스트라 리허설룸, 다목적연습실, 연습실 2개, 지하1층 분장실 10개, 1층 분장실 7개
  - (편의시설) 카페

## □ 그간의 추진경과

- '10. 8월 : 세종아트센터(舊 명칭) 건립 기본계획 수립
- '15. 11월 : 예산타당성 조사 완료
- '16. 11월 ~ '18년 12월 : 기본·실시설계 용역 추진
- '19. 1월 : 실시설계 완료 및 착공
- '20. 5월 : 재단 내 아트센터운영준비단 신설(정원 5명)
- '21. 1월 : 세종예술의전당 명칭 확정, 운영조직구성
- '21. 5월 : 세종예술의전당 준공
- '22. 3월~: 세종예술의전당 개관 및 운영

## □ 주요시설 현황



### ○ 지하1층



지하주차장, 연습실·분장실 10개,  
오케스트라 리허설룸 1개

### ○ 지상 1층



무대(무대지원시설), 연습실·분장실 7개,  
카페, 사무실

### ○ 지상 2층



객석(1층 객석), 로비, 매표소, 물품보관소,  
관객지원시설(응급실, 어린이놀이방 등)

### ○ 지상 3층

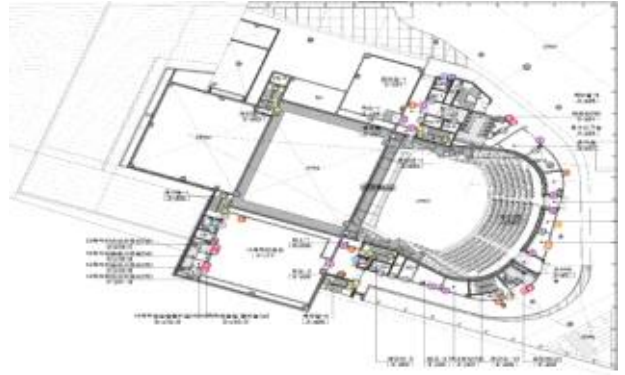

객석(2층 객석), 관객지원시설(코트룸 등)  
다목적연습실 1개

○ 4~5층 : 조명판넬실, 공조실, 구동부실

### □ 추진 방향

- 기획공연 및 문화예술 프로그램 운영을 통해 전문성과 시민문화 향유 기회 확대
- 세종시립청소년교향악단 창단 운영 및 안정화

### □ 지금까지 성과

- '22년 상반기 정기·수시대관(1월, 4월, 6월) 진행
  - 총 41건 접수, 24건 승인 \* 총 12건(30회) 운영
- '22년 하반기 정기대관(5월) 진행
  - 총 46건 접수, 20건 승인 \* 세종시, 상주단체 이용 등 무료대관 11건 포함
- '22년 상반기 공연장 정기점검 추진(1월~2월)
  - 법적 자체안전검사 진행, 무대 점검 및 환경 개선공사
- 세종문화예술회관 시설 관련 법정점검 이행(1~6월)

### □ 향후 추진계획

- '22년 하반기 정기대관(9건) 운영 및 수시대관 추진
- 세종시립청소년교향악단 창단 운영
  - 초대 지휘자 선정 및 사무단원 채용, 단원 모집
  - 관장실 및 사무 공간 조성, 청소년 센터(2층) 리모델링 공사
- 공연장 활성화를 위한 시민대상 프로그램\* 운영(7.1~12.31.)
  - \* 꿈다락 토요문화학교 예술감상교육 국비공모사업 선정(국비 24,600천원)
- 노후 시설·공간 개선 및 보안을 위한 지속적 노력
  - 공연장 로비 환경(7월) 및 SM데스크(10~11월) 개선 공사
  - 창호 교체, 주차장 횡단보도 등 차량 이동 표시 도색 추진
  - 문화예술회관 앞 공원 조성 사업 진행 중(市 로컬푸드과 추진)

### □ 추진 방향

- 입주기관(재단,진흥원,음악창작소,전수교육관) 목적사업의 안정적 추진을 위한 시설 지원
- 문화관 시설안전 운영을 위한 안전기본계획 수립 및 시행
- 대관예약시스템 운영으로 이용자 편의제공과 문화관 활성화 확대 추진
- 코로나19 대응 정부정책 및 사회적 거리두기 방역지침 준수 이행

### □ 지금까지 성과

- 시설물 유지관리계획 수립을 통한 시설운영(전기,소방,기계분야)
- 효율적 시설운영을 위한 유지관리 업체 선정 및 운영(1.1~)
  - \* (분야) 소방, 전기, 승강기, 방역소독, 조경, 무인경비, 청소
- 해빙기 시설물 합동안전점검 실시(3.22~24.)
- (안전점검 이행) 소방작동기능점검(3.18.), 전기설비 정기검사수검(6월)
- (하자보수) 하자적출 및 보수완료(건축1건),(기계1건)
- 전시실 활성화를 위한 옥외배너 및 현수막걸이대 설치(5월)
- 문화관 활성화를 위한 입주기관 간담회 실시(5.4.) \*음악실10 공용사용
- 쾌적한 환경을 위한 환경정비 시행
  - 화장실·복도(3층) 타일보수, 방화셔터 알림, 승강기탑승확인표지

### □ 향후 추진계획

- (입주기관지원) 음악창작소,입주기관의 안정적 운영시설 지원
- (하자보수) 하자담보책임기간 내 하자처리 이행
- (시설물안전점검)시기별·계절별 시설물 정기 안전점검 시행
- (대관운영) 시민의 여가 문화활동 공간 대관시설 운영
- (위기대응훈련) 화재대피훈련(10월), 승강기간힘 구조훈련(11월) 실시

## □ 추진 방향

- 지역 예술인(단체)의 안정적 활동공간 제공
  - 대 연습실, 중 연습실, 소 연습실1, 소 연습실2 총 4개 연습실 운영
  - 주 6일(화~토), 1일 3타임 운영(10:00~13:00 / 14:00~17:00 / 18:00~22:00)
- 공연예술인 간 교류협력 네트워크 기반 마련
  - 부족한 편의시설 공간 확충을 위한 부속건물 운영(회의실, 대본연습실 등)

## □ 지금까지 성과

- 공연예술연습공간 운영계획 수립 및 운영관리협약 체결(3월)
- 해빙기 시설물 합동안전점검 실시(3월)
- 연간유지관리 업체 선정 및 운영(무인경비, 승강기, 소방, 청소, 방역 등)
- 하반기(7월~12월) 정기대관 모집(6월) 및 대관운영
- 운영실적(1월~5월)

공간가동율	이용단체·인원	대관건수
70.09%	606단체(2525명)	606회

## □ 향후 추진계획

- 이용자 편의 물품구입 비치 및 연습실 안전점검(~계속)
- 시설이용 활성화를 위한 언론 및 온라인 홍보 강화(6월~)
- 세종문화예술회관 ‘꿈다락 토요문화학교 예술감상교육’ 사업 연계(7월)
- 이용자 대상 간담회 추진(10월~11월 예정)
  - 공연예술연습공간 운영현황 공유 및 개선방안 논의 등
- 2023년 상반기 정기대관 추진(12월)



## 8-①

## 지속가능한 문화도시 조성

## □ 추진 방향

- 지속가능한 문화도시 조성을 위한 **문화도시추진위원회(100명)** 구성
  - 시민(공개모집) 50명 및 전문가(위촉) 50명, 5개 분과 운영
- 지역에 필요한 **문화의제 발굴 및 문화사업 실행**
  - 의제형(청년문화·공연축제·문화공간), 실행형(마을문화·생활문화)

## □ 지금까지 성과

- 문화거버넌스 이해를 위한 **기본교육 실시**(3.23./26.)
  - 문화예술 환경변화와 세종시 문화예술(대전세종연구원)
  - 문화도시 시민 거버넌스 운영 사례(원주문화도시센터)
- 문화예술진흥을 위한 **의제발굴 및 사업기획**(월2회, 위원회 모임)
  - (청년문화 분과) 청년예술인 정책 점검 및 활동현장 탐방
  - (공연축제 분과) 세종시 축제 특징 파악 및 세종축제 현황 공유
  - (문화공간 분과) 공간 활성화를 위한 현황 파악 및 방안 논의
  - (마을문화 분과) 마을문화 기획의 이해 및 프로젝트 팀 구성
  - (생활문화 분과) 입문강의 및 문화콘텐츠 홍보방법 등 이해

## □ 향후 추진계획

- 문화예술활동(공연·전시) 참여 및 모니터링(6~10월, 분과별 2회)
- 회의체를 통한 **추진상황 공유 및 지속적인 분과활동 진행**
  - 정책회의(월 1회), 전체회의(7월, 12월), 성과공유회(12월)

## □ 추진 방향

- (마을문화기획자) 지역의 문화자원을 활용한 특색 있는 문화사업 기획과 문화격차 완화 및 공동체성을 함양한 전문인력 양성
- (생활문화매개자) 세종시 문화시설의 확장과 시민의 문화향유 욕구에 따른 지역의 문화예술을 매개할 수 있는 전문인력 양성
  - \* 국비공모를 통해 2년간('21~'22년) 총 100백만원 확보

## □ 지금까지 성과

- 시민, 예술인, 문화예술 분야 종사자 등 교육생 40명 모집
- 교육생 사업이해도 향상을 위한 지역이해교육 2회 운영
  - (이론강의) 세종시에서 문화기획하기(4.7.)
  - (사례공유) 지역문화기획 사례 및 미션 공유(4.14./21.)
- 멘토진을 통한 교육생 역량강화를 위한 기획실습교육 운영(주1회)
  - (이론과정) 문화기획의 이해 및 지역 문화자원 조사
  - (실습과정) 팀 구성 및 세부 운영방식 논의, 아이디어 공유

## □ 향후 추진계획

- 1~3기 수료생의 지속적인 성장지원을 위한 연수과정 운영(7~8월)
  - 문화예술분야 지원사업 및 창업 컨설팅
- 교육생 대상 문화예술활동 참여 및 모니터링(9~10월)
- 교육별 프로젝트 기획안 실행 및 발표(9~10월)
  - (마을문화기획자) 지역의 문화자원을 활용한 문화기획 실행
  - (생활문화매개자) 홍보 콘텐츠 제작 및 플랫폼 활용 실행
- 사업운영 결과공유 및 개선점 도출(11월)
  - 교육생 대상 의견수렴 및 만족도 조사 실시

## □ 추진 방향

- 중장기 발전계획 실행력 제고를 위한 연구 지속화
  - 「세종시 문화향유 실태조사」를 통한 시민수요 파악
  - 문화예술향유 현황에 대한 DB 구축 및 정책자료 활용
  - \* 시민설문 1,500명 이상, 예술인 등 인터뷰 300명 내외
- 지역 특성에 부합하는 문화예술 정책 및 사업 지속 발굴
  - 문화향유 실태조사 결과와 연계한 문화예술발전 방안 포럼 개최

## □ 지금까지 성과

- 문화향유실태·문화지표 타 기관 조사사례 파악(3~4월)
  - 유사조사 사례분석을 통한 세종시 특성에 부합한 문항 설계
- 연구내용 관련 직원 및 전문가 자문 의견수렴(4~5월)
- 연구용역 추진계획 수립 및 용역공고(6.17.~6.28.)

## □ 향후 추진계획

- 「세종시민 문화향유 실태조사」 연구 용역 진행(7~12월)
  - (설문설계) 조사문항 개발 및 설문지 설계(7~8월)
  - (중간보고) 의견수렴을 통한 조사문항 보완(8월)
  - (설문조사) 조사기획, 설문지 설계, 지표조사 실시(8~10월)
  - \* (조사항목) 예술관람 및 참여현황, 예술교육 참여현황, 문화시설 참여현황, 생활 문화활동 현황, 코로나19 이후 문화예술활동, 세종시 문화예술 활성화 방안 등
  - (최종보고) 조사결과 분석 및 정책연계 방안 제안(11~12월)

### □ 추진 방향

- 기업의 문화예술 관심과 참여 확산을 위한 기업메세나 후원 활성화
  - (목표) 10개 후원기업, 150,000천원 확보
- 시민메세나 도입을 통한 문화메세나 재원 다각화
  - 홈페이지 소액 기부금 결제 및 기부금영수증 발급시스템 운영
  - 세종시메세나카드 활성화를 통해 안정적 기부금(0.2%적립) 확보

### □ 지금까지 성과

- 세종시메세나협회 협력 및 6개 후원기업 85,000천원 확보
  - 고운꽃길1038(10,000천원), 농협(15,000천원), MBP(15,000천원)  
레이크머티리얼즈(15,000천원), 동원유지(15,000천원), 케이앤케이  
(15,000천원)
- 한국메세나협회 기업후원 매칭펀드 30,000천원 확보
- 하나은행 업무제휴를 통한 세종시메세나카드 165장 발급
  - 문화·금융 기관 간 메세나를 위한 신용카드 설계 최초 사례
  - 하나금융 혜택 제공 및 세종예술의전당 기획공연 할인 연계
- 소액기부 활성화를 위한 시민기부캠페인 ‘예술마중’ 추진
  - 취약계층 어린이에게 예술체험키트 제공을 위한 참여형 캠페인
  - 홈페이지를 통한 후원 시스템 구축 및 기부금영수증 발급

### □ 향후 추진계획

- 기업메세나 후원기업 추가 발굴 및 목표 달성(4개사, 65,000천원)
- 문화예술협력네트워크 공모사업 지원(9월) 및 매칭펀드(추가) 확보
- 기업 및 시민 후원자를 대상으로 한 세종문화예술의밤 개최(12월)

### □ 추진 방향

- 예술을 통한 사회공헌 활동으로 사회적 가치 실현
  - 공연, 전시, 교육 등 재단 기획사업에 문화취약계층 초청
  - 지역예술인과 협업을 통한 문화예술체험 프로그램 운영
  - 재단 임직원의 재능기부를 통한 찾아가는 교육 및 공연
- 시민메세나와 연계한 차별화된 사회공헌 사업 추진
  - 시민기부캠페인 모금액을 활용한 문화예술체험키트 제작

### □ 지금까지 성과

- 문화취약계층 8회 735명 초청 \* 참석 6회, 190명
  - 세종예술의전당 및 세종문화예술회관 기획공연 초청
- 예술인 협업을 통한 아동대상 예술치유 프로그램 운영(5월, 3회)
  - 세종중앙지역아동센터 아동 20명 참여(조치원읍 소재)
  - 지역예술인 3명, 재단 직원 봉사활동 12명 참여
- 재단 임직원의 찾아가는 재능나눔 활동 추진(6월, 1회)
  - 종촌공립지역아동센터 아동 20명 참여(종촌동 소재)
  - 친환경 재료를 예술작품으로 만들어보는 체험형 예술교육 진행

### □ 향후 추진계획

- 문화취약계층 초청을 통한 사회공헌 활동 지속 확대(12회)
- 문화재단 임직원이 참여하는 찾아가는 공연 나눔(9월)
  - 노인복지시설을 이용하는 장년층을 위한 추억의 노래 선사
- 기부캠페인 모금액을 활용한 예술체험키트 제작 기부(160명)
  - 지역아동센터, 소아 병동 등 문화예술 취약계층 아동 제공





### Ⅲ. 역점과제





## 역점 과제

### ① 공연특화도시 조성

- 공연예술 선도를 위한 인프라 및 콘텐츠 개발 확대
  - 세종예술의전당, 세종문화예술회관, 음악창작소, 공연예술연습공간 활성화
  - 세종시 특화 창작콘텐츠 개발(창작공연 등)
- 세종시 최초 음악축제 여민락(ROCK)페스티벌 개최 및 국제브랜드화
- 세종축제를 시민주도 도시문화축제로 개최해 세종형 축제 기반마련
- 버스킹 활성화, 대중음악 뮤지션 육성을 통한 공연 저변확대

### ② 시각예술 활성화

- 시각예술 활성화를 위한 인프라 발굴
  - 박연문화관 전시실, 세종문화예술회관 전시실 활성화
  - 세종예술의전당 전시공간 조성, BRT작은미술관 확장
- 세종출신 작가 발굴 전시 개최(임동식 화백 등)
- 생활형 아트페어 개최를 시작으로 국제적 아트페어로 확대
  - 시민·공공기관 미술작품 구매운동, 컬렉터 유통플랫폼 구현 등

### ③ 시민 문화예술 향유기회 확대를 위한 자원조성 다각화

- 시 출연금·위탁사업비 외 국비공모 및 문화메세나 확보 노력을 통해 문화예술 활성화 지원을 위한 가용재원 다각화 노력

재원유형		추진내용
국비		· 국비공모 사업 선정 15건, 758.9백만원 확보 (지역문화전문인력양성, 생애전화문화예술학교 등)
문화메세나 후원금	기업메세나	· 10개 기업 150백만원 확보 목표
	시민메세나	· 시민메세나카드 '문화예술 愛' 발급 → 하나은행 제휴, 사용금액의 0.2% 적립, 현재 165장 발급 · 소액후원 활성화를 위한 소액기부결재시스템 구축





# 사회서비스원





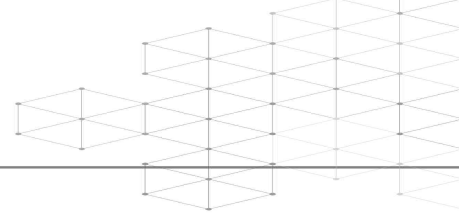

<b>I. 일반현황</b> (조직, 인력, 주요사업 예산집행현황)	547
<b>II. 상반기 실적 및 하반기 주요업무 추진계획</b>	551
<b>(핵심정책1) 세종형 사회서비스 지원체계 구축</b>	553
1. 사회서비스 공공성 제고	555
2. 고품질 돌봄서비스 제공	556
<b>(핵심정책2) 복지정책 연구</b>	559
1. 지역 복지정책 연구 (9개 연구과제)	561
2. 지역복지 및 서비스 모델개발 연구 (6개 연구과제)	563
<b>(핵심정책3) 지역복지사업</b>	565
1. 지역복지현장 협력 및 지원	567
2. 지역복지자원 개발 및 연계	570
<b>(핵심정책4) 경영효율화 및 지속성장기반 조성</b>	571
1. 기관 중장기 발전 전략 수립	573
2. 업무 효율화, 전문화를 위한 인력·조직 관리	574
3. ESG경영체계 도입	575





# I. 일 반 현 황

## 1 조 직

## 2 인 력

## 3 주요사업 예산집행 현황

### 【세종시사회서비스원 기본현황】

- (미 선) 시민을 든든하게 사회서비스를 탄탄하게
- (비 전) 모두를 위한 사회서비스로 복지도시 구현
- (주요기능)
  - 사회서비스 제공기관 운영 및 서비스 제공
  - 지역환경과 여건에 적합한 복지정책 연구
  - 민·관협력 및 지역 사회복지 현장 전문성 강화 지원
- (설립일) '20.7.1. (복지재단('18.12.) → 사회서비스원으로 전환)
- (설립근거)
  - 사회서비스 지원 및 사회서비스원 설립·운영에 관한 법률
  - 지방자치단체 출자·출연기관의 운영에 관한 법률 등





## 1 조 직 1차 4부

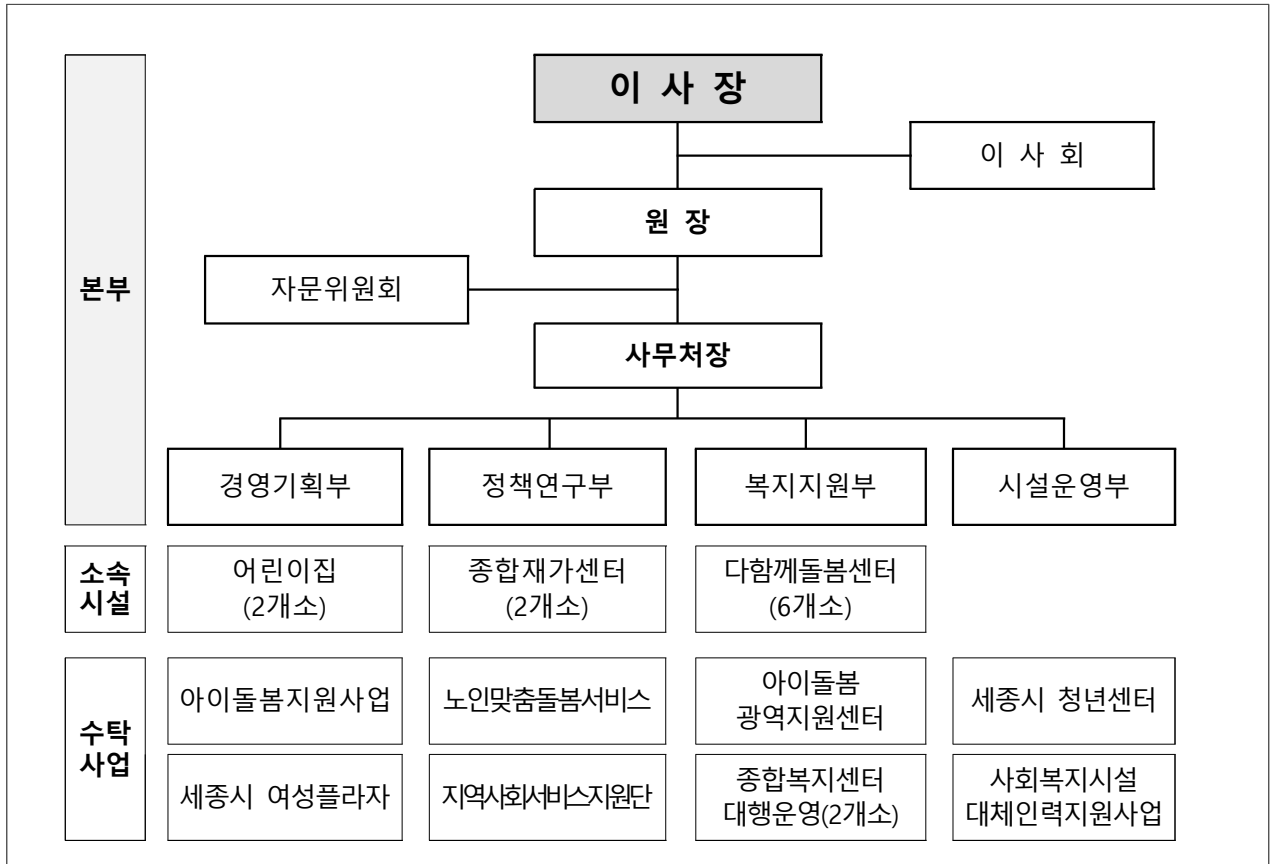

## 2 인 력 본부 정원(현원)

구 분	합 계	임원	일 반 직 · 연 구 직						업무직
		원장	1급	2급	3급	4급	5급	6급	
계	32(26)	1(0)	1(1)	4(3)	9(8)	9(9)	4(2)	1(1)	3(2)
원 장	1(0)	1(0)							
사 무 처 장	1(1)		1(1)						
경 영 기 획 부	8(6)			1(0)	2(2)	2(2)	1(1)	1(1)	1(0)
정 책 연 구 부	8(8)			1(1)	5(5)	2(2)			
복 지 지 원 부	8(7)			1(1)		4(4)	1(0)		2(2)
시 설 운 영 부	6(4)			1(1)	2(1)	1(1)	2(1)		

### 3 주요사업 예산집행 현황

#### □ 총괄 [본부]

(단위 : 백만원)

구분	'22년 예산액 (a)	이월예산 등 (b)	예산현액 (c)=(a)+(b)	집행액 (d)	잔액 (e)=(c)-(d)
계	3,954	73	4,027	1,114	2,913

#### □ 주요사업

(단위 : 백만원)

연번	사 업 명	소요예산			
		예산현액	집행액	잔액	비고
1	사회서비스원 운영비(인건비, 경비 등)	2,983	904	2,079	계속
2	신규수탁 어린이집 초기지원	60	-	60	신규
3	소속시설 안전관리사업	21	4	17	계속
4	종합재가센터 운영지원	153	78	75	계속
5	지역사회보장계획 수립 연구(3개 과제)	76	-	76	계속
6	세종형 복지정책 개발(7개 과제)	281	26	255	계속
7	세종형 사회서비스 모델개발(3개 과제)	66	2	64	계속
8	지역복지정보·현장연구(4개 과제)	97	10	87	계속
9	사회복지종사자 역량강화 지원	43	5	38	계속
10	사회복지시설 지원	66	3	63	계속
11	지역복지사업	56	3	53	계속
12	소속직원 인력개발 사업	52	8	44	계속
13	제4기 지역사회보장계획 2021년도 시행계획 시행결과 평가연구	22	20	2	이월
14	신규 수탁 어린이집 초기 운영비 지원금	51	51	-	이월



## Ⅱ. 상반기 실적 및 하반기 주요업무 추진계획

- ① 세종형 사회서비스 지원체계 구축
- ② 복지정책 연구
- ③ 지역복지사업
- ④ 경영효율화 및 지속성장기반 조성



# 세종형 사회서비스 지원체계 구축

1 사회서비스 공공성 제고

2 고품질 돌봄서비스 제공



# 1 사회서비스 공공성 제고

## 1-①

### 전 생애적 사회서비스 제공기반 구축

#### □ 추진 방향

- 시민의 전 생애에 걸쳐 다양한 유형의 사회서비스 제공

#### □ 지금까지 성과

- 영유아, 아동, 청년, 여성, 노인 부문에 대한 다양한 서비스 제공

구분	시설·사업명	주요 서비스 내용
영유아 · 아동	아이돌봄서비스, 어린이집(2개소) 다함께돌봄센터(6개소)	방문·시설 돌봄(보육)서비스 제공
청년·여성	세종시 청년센터 세종시 여성플라자	관련 정책개발, 사회참여 활성화, 활동가 육성, 취업·창업지원, 여가지원 등
노인	노인맞춤돌봄서비스, 종합재가센터(2개소)	방문 돌봄, 요양서비스 제공
기타	긴급돌봄지원단 운영	일상생활 돌봄 공백 지원

#### □ 향후 추진계획

- 다양한 사업의 상호 연계, 기능 공유로 市 고유의 돌봄체계 구현  
\* 대상자·가구 특성에 적합한 서비스 이용지원 체계 구현 및 서비스 연계·제공

## 1-②

### 신규 사회서비스 제공기관 운영

#### □ 추진 방향

- 법인 설립목적 달성을 위해 국·공립사회복지시설 신규 운영 추진

#### □ 지금까지 성과

- 신규 국공립어린이집 공모 참여를 위한 사전 준비(5월~)
- 공립치매전담노인요양시설에 관한 타 지자체 벤치마킹(5~6월)

#### □ 향후 추진계획

- 신규 사회서비스 제공기관 수탁 공모 참여  
- 국공립어린이집, 다함께돌봄센터 수탁공모 참여

## 2-①

## 수요자 중심의 돌봄서비스 제공

## □ 추진 방향

- 전문적인 돌봄 종사자의 양질의 서비스를 통한 시민 삶의 질 향상
- 사회적 거리두기 등에 따른 신체적, 심리적 돌봄 수요에 중점 대응
- 양육 공백 발생 가정에 대한 찾아가는 아이돌봄 서비스 제공

## □ 지금까지 성과

## ○ 각 영역별 돌봄서비스 제공

- (영유아·아동)아이돌봄(428세대), 어린이집(213명), 다함께돌봄센터(137명)
- (노인) 방문요양(37명), 노인맞춤돌봄(478명), 노인위험군(13명) 특화 서비스\* 제공

\* 은둔, 우울형 노인 대상으로 맞춤형 사례관리 및 인지활동프로그램, 외래진료 연계 지원

- (기타) 긴급돌봄(20명, 357건)

## ○ 아이돌봄 광역지원센터 설치 추진 (인력 채용, 사무공간 조성 등)

## ○ 지역 복지자원 네트워크 구축으로 서비스 질 제고

- 세종시정신건강복지센터, 광역치매센터 등 총 9개 기관과 업무협약

## □ 향후 추진계획

## ○ 「돌봄서비스 품질관리 체계」 구축으로 품질관리 기반 마련(하반기)

## ○ 아이돌봄 광역지원센터 설치를 통한 체계적인 서비스 관리(7월~)

\* (주요기능) 아이돌보미 수급계획 및 관리, 서비스 모니터링, 홍보 등



## 2-㉔

### 돌봄종사자 교육·훈련·정서안정 지원

#### ☐ 추진 방향

- 돌봄종사자 교육·훈련을 통한 전문성 강화로 돌봄서비스 품질 제고

#### ☐ 지금까지 성과

- 돌봄분야별 종사자 직무역량강화 교육과정 운영, 자기개발 지원
  - 역량강화(4건, 82명), 교사연수(5건, 35명), 배움공동체 지원(3팀, 13회차)
- 업무스트레스로 인한 소진예방(2명) 및 전문심리상담 지원(1명)
- 아이돌보미 양성교육(15명, 80차수, 1~2월) 및 법정교육 진행(269명, 5월)

#### ☐ 향후 추진계획

- 소속시설 교육컨텐츠 개발·보급을 통한 공통, 직급별 교육 강화(~11월)
- 돌봄종사자 안전을 위한 신체·언어·정서 위기 대응매뉴얼 보급(8월)
- 아이돌보미 신규양성 교육 및 보수교육(325명, 16차수) 시행

## 2-㉕

### 안전한 돌봄환경 구축

#### ☐ 추진 방향

- 돌봄종사자 근로환경 및 이용자에 대한 안전환경 조성

#### ☐ 지금까지 성과

- 안전모니터링위원회 운영을 통한 소속시설 시설, 영양·위생 점검
- 시설 안전사고 및 화재예방을 위한 비용지원(2건) 및 피난대비훈련 실시(6월)

#### ☐ 향후 추진계획

- 돌봄현장에서 발생하는 안전 유해, 위험요인 위험성 평가 실시(하반기)
- 안전보건 체계적 관리를 위한 안전보건관리조직 구성, 운영(하반기)
  - \* 유해, 위험요인 관리 및 모니터링, 안전보건 주요사항 심의·의결
- 혹서기 독거노인 모니터링 강화(7~9월)

### □ 추진 방향

- 서비스 품질관리 시스템 구현을 통한 對시민 서비스 품질 보증
  - 자발적, 경험적 품질관리 → 시스템을 통한 체계적 유지 관리
- 전문 연구를 통한 품질관리 체계 구현으로 품질향상 제고 및 품질 데이터 축적

### □ 지금까지 성과

- 돌봄서비스 품질관리 관련 문헌 및 사례조사
- 「돌봄서비스 품질관리 체계 구축」 사업 추진계획 수립 (6월)
  - 현업기반 관리체계 구현을 위해 원내 TF팀 및 연구진 구성
  - 품질평가 모형 구현 방향(안) 설정
- \* ①품질표준기준(지표) 제시 → ②모니터링 및 저해요인 개선 → ③품질기준상향

### □ 향후 추진계획

- 품질관리TF팀<sup>1)</sup> 및 연구진<sup>2)</sup> 구성·운영 (6~12월)
  - 1) 품질관리 수행체계 마련 및 연구 협업 추진
  - 2) 사례조사, 품질표준 제시 및 평가모형(지표) 개발, 평가수행체계 개발 등
- 품질평가 시행을 위한 연구시행 (7~11월)
- 서비스 품질 평가 시행 ('22.12월 ~ '23.2월)

## 복지정책 연구

- 1 지역 복지정책 연구
- 2 지역복지 및 서비스 모델개발 연구



# 1 지역 복지정책 연구

## 1-①

## 지역사회보장계획 수립, 평가 연구 (3개 연구 과제)

### □ 추진 방향

- 「사회보장급여법」에 의거, 세종시 지역사회보장의 성과진단 및 전망에 기반한 제5기 세종시 지역사회보장계획 본계획('23~'26) 수립
- 제4기 지역사회보장계획의 마지막 연차별 시행계획에 대한 평가 및 제5기 본계획의 체계적 이행을 위한 첫해 년도 계획수립 및 제출

### □ 지금까지 성과

- 총 3개 과제 중 1개 과제 연구 수행 중

#### ① 제5기 지역사회보장계획 수립 연구('22.1.~'12.)

#### ② 제4기 지역사회보장계획 2022년도 연차별 시행계획의 시행결과 평가('22.9.~'23.3.)

#### ③ 제5기 지역사회보장계획 2023년도 연차별 시행계획 수립('22.8.~'23.1.)

- 5기 계획 수립을 위한 자료검토 및 전문가 의견수렴 수행

\* 시민 대상 욕구조사 분석 및 선행연구 검토를 통한 세종시 복지의제 분석

\* 사회보장 영역별 전문가 및 관계기관 의견수렴 (2~5월간 4회)

### □ 향후 추진계획

- 제5기 세종시 지역사회보장계획 수립 연구
  - 시민 욕구 조사 결과분석을 통한 5기 본계획의 방향 및 중점사업, 지역균형발전 전략 및 행·재정·민관협력 모니터링 체계 수립
- 제4기 지역사회보장계획 2022년도 연차별 시행계획 시행결과 평가
  - 연차별 시행계획의 사업실적 분석·평가 및 우수사업 선정 등 연구 수행과정 중 유관기관, 전문가, 지역주민의 참여 촉진
- 제5기 지역사회보장계획 2023년도 연차별 시행계획 수립
  - 제5기 본 계획의 연도별 목표 설정을 반영한 연차별 시행계획 수립

## □ 추진 방향

- 결식아동, 장애인 탈시설화 등 지역 복지현안에 대한 맞춤형 지원 방안 모색으로 시민이 체감할 수 있는 정책수립 기반마련

## □ 지금까지 성과

- 총 6개 과제 중 6개 과제 연구 수행 중

- ① 세종시민 복지기준 3.0 수립 연구('22.2.~12.)
- ② 세종형 고령친화도시 발전계획('22.3.~10.)
- ③ 세종시 거주시설 장애인의 지역사회 자립 욕구 실태 및 정책 지원 방향('22.1.~10.)
- ④ 세종시 청소년 종합실태조사를 위한 기초연구('22.3.~12.)
- ⑤ 세종시 아동급식카드 이용실태 및 개선방안 연구('22.3.~12.)
- ⑥ 세종시 아동친화예산 분석 ('22.2.~9.)

- 연구별 착수워크숍 개최를 통한 연구계획 점검·보완(6회/2~3월)
- 공동연구진 회의(11회), 자문회의(7회), 시민설문조사 추진(2건 완료, 1건 진행중 5~10월)

## □ 향후 추진계획

- 세종시민 복지기준 3.0 수립 연구를 통한 기준수립 및 이행방안 도출
- 세종형 고령친화도시 발전계획
  - 시민설문 조사결과 분석, 제1기 계획 평가 결과, FGI조사 기반 계획마련
- 세종시 거주시설 장애인의 지역사회 자립 욕구 실태 및 정책 지원 방향
  - 정책대상자 설문조사 및 기관 행정조사, FGI 등을 통한 지원방향 도출
- 세종시 청소년 종합실태조사를 위한 기초연구
  - 설문조사, 전문가 자문 등을 통한 실태조사 내용구성 및 체계 구축
- 세종시 아동급식카드 이용실태 및 개선방안 연구
  - 아동 대상 설문조사, 관계자 의견조사 등을 통한 문제점 및 개선방안 도출
- 세종시 아동예산지수 및 지표별 분석 등을 통한 아동친화예산 분석

## 2 지역복지 및 서비스 모델개발 연구

### 2-① 세종형 사회서비스 모델 개발 (3개 연구 과제)

#### □ 추진 방향

- 코로나19의 장기화와 단계적 일상회복 과정에서 발생하는 복지대상별 돌봄 요구 증가에 부응하는 복지서비스 모델 구축

#### □ 지금까지 성과

- 총 3개 과제 중 3개 과제 연구 수행 중

- ① 4차 산업혁명과 워드 코로나 시대의 세종시 복지서비스 혁신방안 연구(22.2.~11.)
- ② 세종시 장기요양요원 지원센터 운영 모형 개발 연구(22.3.~9.)
- ③ 세종시 노인 지역사회 통합돌봄 모델 개발에 관한 연구(22.2.~11.)

- 연구별 착수워크숍 개최를 통한 연구계획 점검·보완(6회/2~3월)
- 공동연구진 회의(10회), 자문회의(6회), 시민설문조사 추진(1건/5~6월)

#### □ 향후 추진계획

- 4차 산업혁명과 워드 코로나 시대의 세종시 복지서비스 혁신방안 연구
  - ICT기반 대상자별, 분야별 사회서비스 도출을 위한 델파이 조사 수행 및 세종시에 적용가능한 ICT기반 서비스·추진체계 제시
- 세종시 장기요양요원 지원센터 운영 모형 개발 연구
  - 양적 자료 분석과 이해관계자 중심 질적 조사 및 분석을 토대로 세종시에 적용가능한 장기요양요원지원센터 운영 모형 제시
- 세종형 노인 지역사회 통합돌봄 모델 개발에 관한 연구
  - 세종시 지역사회통합 돌봄 관련 지역진단 및 전문가 의견조사를 토대로 한 세종시 노인 지역사회 통합돌봄 모델 도출

## 2-②

## 지역 복지정보·현장 연구 [3개 연구 과제]

### □ 추진 방향

- 민간현장과 시민을 대상으로 주요 복지현안을 소개하고, 서비스 제공 과정에서 필요한 관련 정보를 체계화하여 지역복지 강화에 기여

### □ 지금까지 성과

- 총 3개 과제 중 3개 과제 연구 수행 중

- ① 세종시 보건복지통계연보(22.1.~12.)
- ② 세종시사회서비스원 세미나·세종복지포럼(22.1.~12.)
- ③ 세종시 노인일자리사업 욕구 및 수요조사 연구(22.3.~11.)

- 작년 통계연보 지표 및 내용 검토를 통한 수정·보완사항 점검
- 월례정책세미나\* 추진(5회/1~5월)

\*(주제)코로나 공존상황에서 사회복지 실천현장의 대응과 도전, 우리나라 사회보장의 현황과 과제 외

- 노인일자리사업 관련 시민 설문조사 설문지 설계 완료

### □ 향후 추진계획

- 세종시 보건복지통계연보
  - 공공 부문 DB에 산재한 지역 사회보장통계의 가공, 세종시 사회조사 원자료 분석을 통해 보건복지 부문의 통계지표를 생산
- 세종복지포럼 및 월례정책세미나
  - 정책세미나 월 1회, 복지포럼 연 1회(하반기) 개최
- 세종시 노인일자리사업 욕구 및 수요조사 연구
  - 노인일자리사업 현황 및 수급 분석과 양적 자료 분석, 이해관계자 중심 질적 조사·분석을 토대로 시민의 욕구에 부합하는 노인일자리사업 운영 및 발전 방안 제시



## 지역복지사업

**1** 지역복지현장 협력 및 지원

**2** 지역복지자원 개발 및 연계



## 1 지역복지현장 협력 및 지원

### 1-①

### 사회복지종사자 역량강화 지원

#### □ 추진 방향

- 사회복지 종사자가 지역사회 욕구에 능동적으로 대응하여 수준 높은 복지서비스를 제공할 수 있도록 직무 역량강화 및 정서적 소진 예방 교육 프로그램 운영
- 사회복지 종사자의 교육비 부담 완화를 위한 교육비 지원

#### □ 지금까지 성과

- 욕구 기반 사업 추진을 위한 교육 수요조사 실시(1~2월)
  - \* 교육수요 파악, 교육시기·시간·개선사항 등 운영 과정 의견 수렴(126명)
- 수요조사에 기반 교육운영 실적(3~6월)
  - (직무교육) 회계, 인사노무, 수퍼비전, 법정 교육 등 (14회기 진행)
  - (소진예방) 베이킹, 목공예 등 힐링 클래스 (4회기 진행)
- 사회복지사 보수교육비 1차 지원(6월)

#### □ 향후 추진계획

- 사회복지종사자 교육 수요에 대한 수시파악 및 반영
  - 사업장 법정교육 외 복지기관·시설·단체 종사자에 대한 신고의무자 교육 추가 개설 등
- 사회복지사 보수교육비 2~4차 지원 (총 연4회)

### □ 추진 방향

- 컨설팅 지원을 통한 사회복지품질 향상 및 시설선진화 지원
  - 컨설팅분야: 노무(상시 노무 상담 등), 회계, 사업 운영 등
- 복지시설 종사자 휴가 시 대체인력 지원을 통한 휴식 지원
- 사회복지시설 안전점검 지원으로 이용자 및 종사자의 안전 강화
- 「지역사회서비스 투자사업」 서비스 제공기관 관리 및 질 향상 지원

### □ 지금까지 성과

- 컨설팅 지원기관 선정(6개소) 및 컨설팅(노무3, 회계2, 사업1, 상시상담 31)
- 복지시설 대체인력 지원(14개소, 247일)으로 종사자 휴식 및 교육 보장
- 복지시설 안전점검지원\* 기관 선정(26개소) 및 안전점검(17건) 지원
  - \* (점검지원분야) ①소방, 전기, 수질 ②코로나 방역 소독 지원
- 「지역사회서비스 투자사업」 서비스 제공기관 지원
  - 행정·회계 컨설팅(4회 4개소), 현장점검 지원(14개소), 서비스 제공자 보수교육(교육 3회, 78명) 등 추진

### □ 향후 추진계획

- 사회복지시설 맞춤형 컨설팅 지원사업 하반기 지원기관 모집(7~8월)
- 사회복지시설 대체인력지원 사업 보건복지부 만족도 조사(6~10월)
- 시설 안전점검 및 코로나19 소독 지원(7월~), 안전 관리자 교육(9월), 노후소화기 교체지원(10월)
- 「지역사회서비스 투자사업」 서비스 품질향상을 위한 관리
  - 현장점검(7~12월), 컨설팅, 우수사례 공모전(7~9월), 조사연구 시행

### □ 추진 방향

- 지역 복지이슈와 현안에 유연한 대응을 위해 현안사업을 발굴·추진
  - 사회복지 현장과 긴밀한 소통을 통해 시의성 있는 사업을 발굴하여 복지현장의 수요에 적극 대응하여 실질적인 복지 체감도 향상

### □ 지금까지 성과

- 지역복지 현장지원 강화를 위한 사업설명회 및 간담회(2월)
- 지역복지 향상을 위한 지역네트워크 간담회 실시(2차)
  - (1차) 2~3월 노인복지 분야 등 5개 분야 총 62명 참여
  - (2차) 4월 장애인복지 분야 등 5개 분야 총 58명 참여
- 지역복지향상을 위한 지역네트워크 구축 및 위원 위촉
- 지역네트워크 발굴 사업: “복지이슈 및 현안 해결 제안집” 발간(6~7월)

### □ 향후 추진계획

- 지역네트워크 발굴 사업 추진 “복지이슈 및 현안 해결 제안집” 배포(7월)
- 지역복지현장, 전문가 네트워크를 통해 도출된 이슈를 과제로 발굴
- 공동 과제를 채택하고, 지역의 복지기관과 협업으로 사업 추진

## 2 지역복지자원 개발 및 연계

### 2-①

### 지역복지자원 개발 및 연계

#### ☐ 추진 방향

- 세종시복지자원 온라인플랫폼(세종복지다움)을 통한 복지정보 격차 해소
- 사회복지인력 온라인 채용시스템 운영
- 위기 상황에 처한 가구에 긴급지원 실시(공적 지원 제외 대상)

#### ☐ 지금까지 성과

- 온라인플랫폼 서포터즈 운영, 사각지대 발굴 시스템 교육(공무원 30명) 시행
- 파랑새기금 긴급지원 (생계비 3건, 의료비 6건 총 10,802천원)

#### ☐ 향후 추진계획

- 온라인 서비스(세종복지다움, 채용시스템) 정보점검 및 홍보, 유지관리
- 파랑새기금 시민대상 홍보 강화

### 2-②

### 2, 3생활권 종합복지센터 대행 운영

#### ☐ 추진 방향

- 새롭종합복지센터(2생활권), 보람종합복지센터(3생활권) 관리·운영
- 안전하고 쾌적한 종합복지센터 관리 운영을 통한 시민 편의 제공

#### ☐ 지금까지 성과

- 복지센터 강의실 및 체육시설 대관(5월말 기준 / 강의실 229건, 체육시설 136건)
- 복지센터 시설물 적정관리를 통한 쾌적한 환경 제공

#### ☐ 향후 추진계획

- 복지센터 시설물, 기계설비 적정관리를 기반으로 한 센터 안전 유지
- 체육시설, 요리실습실 등 시설 개방 확대 추진

# 경영효율화 및 지속성장기반 조성

- 1 기관 중장기 발전 전략 수립
- 2 업무 효율화, 전문화를 위한 인력·조직 관리
- 3 ESG경영체계 도입





## 1 기관 중장기 발전 전략 수립

### 1-①

### 기관 중장기 발전 기본계획 수립

#### □ 추진 방향

- 조직 발전에 대한 중장기적 로드맵 설계로 안정적 발전기반 마련
  - 선행연구를 바탕으로 조직·기능별 발전 기본방향 및 전략 수립

#### □ 지금까지 성과

- 중장기 발전방향 수립을 위한 사전 연구 시행(~'21.12월)
  - 대내외 FGI조사 등을 통한 전략방향, 가치체계 및 로드맵 도출

#### □ 향후 추진계획

- 조직·기능별 발전 방향 및 전략 수립(하반기)

### 1-②

### 인력, 재정 중기계획 이행 관리

#### □ 추진 방향

- 핵심사업을 중심으로 재정, 인력을 투입하여 성과창출 여건 조성
- 재정절감 및 적정관리를 통한 재정안정성 강화

#### □ 지금까지 성과

- 제1차 추경예산 편성 시 핵심사업 중심으로 예산 조정 및 배분
  - 돌봄종사자 교육훈련비용, 신규 연구과제 추진 비용 등 증액
- 인력재배치를 위한 조직개편 및 결원인력 채용 추진 중

#### □ 향후 추진계획

- '23년 본예산('22.8월~) 및 '22년 제2회 추경예산 편성 추진
- 조직개편 및 인력재배치 시행으로 인력운용 효율성 향상

## 2

## 업무 효율화, 전문화를 위한 인력·조직관리

### 2-①

### 조직 효율성 향상을 위한 조직개편 시행

#### ☐ 추진 방향

- 수탁시설, 사업 증가에 따른 장기적 관점의 조직 재구성 필요
  - 본부 기능·인적자원 재배분, 전략사업 전담조직 신설 등

#### ☐ 지금까지 성과

- 핵심기능 강화를 중심으로 조직개편 계획(안) 도출 (5월)
  - \* 개편안 (종전) 1처 4부 → (개편안) 1처 1실 3부

#### ☐ 향후 추진계획

- 조직개편 지자체 협의 완료 후 인력재배치 및 개편 시행 (하반기)

### 2-②

### 능률향상을 위한 교육훈련체계, 업무매뉴얼 개발

#### ☐ 추진 방향

- 임직원 교육훈련체계 개선으로 조직역량 제고
  - \* (종전) 법정필수교육 위주 운영 → (개선) 직무, 직위, 직급, 근속기간별 교육 추진

#### ☐ 지금까지 성과

- 주요사무에 대한 업무매뉴얼 개발
  - 계약업무 처리 매뉴얼(1월), 소속시설 채용업무 매뉴얼('21.12월), 어린이집 운영매뉴얼

#### ☐ 향후 추진계획

- 교육훈련계획에 따라 직무, 직위, 직급별 교육 추진
- 각 주요사무에 대한 업무매뉴얼 지속 개발
  - 돌봄종사자 위기상황 대처(대응) 매뉴얼 개발

## 3-①

## ESG경영체계 도입

☐ 추진 방향

- 사회책임경영 등의 일환으로 수행된 활동들을 ESG경영으로 집약
- ESG경영체계 전사적 추진을 위한 의사결정체계 운영

☐ 지금까지 성과

- ESG경영위원회 구성(7명) 및 운영(3차례)
  - 총 3개 분야(환경,사회,의사결정구조 강화·개선) 15개 시행과제 도출
  - \* 윤리, 인권, 주민참여, 환경, 사회공헌 등에 대한 실행과제를 지표화하여 관리

☐ 향후 추진계획

- ESG경영체계 도입을 통한 사회책임경영 등 강화 (7월~)
- ESG경영체계 내부 평가(12월) 및 보고서 발간('23.2월)



## 세종인재평생교육진흥원

■ 누구나 누리는  
평생교육 실현

■ 어디서나 누리는  
「세종시민대학 집현전」

■ 미래를 선도할  
창의적 인재육성



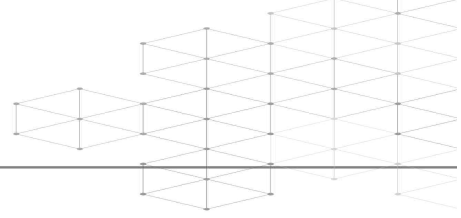

<b>I. 일반현황</b> (조직, 인력, 주요사업 예산집행현황)	581
<b>II. 상반기 실적 및 하반기 주요업무 추진계획</b>	585
■ 누구나 누리는 평생교육 실현	587
1. 지속가능한 평생교육 추진기반 구축	589
2. 맞춤형 평생교육 기회 확대	592
3. 시민참여형 평생학습문화 조성	597
■ 어디서나 누리는 「세종시민대학 집현전」	599
1. 시민대학 운영	601
2. 「세종시민대학 집현전」 플랫폼 고도화	603
3. 시민대학 활성화	605
■ 미래를 선도할 창의적 인재육성	609
1. 성장단계별 장학지원	611
2. 지속가능한 활동지원사업 운영	613
3. 인재육성 문화 조성	615
<b>III. 역점과제 및 주요현안</b>	619
1. 새빛누리(구 조치원 청사) 학습공간 활성화	621
2. 청년희망배움터 확대운영 방안	622







## I. 일 반 현 황

### 1 조 직

### 2 인 력

### 3 주요사업 예산집행 현황



## 1 조 직

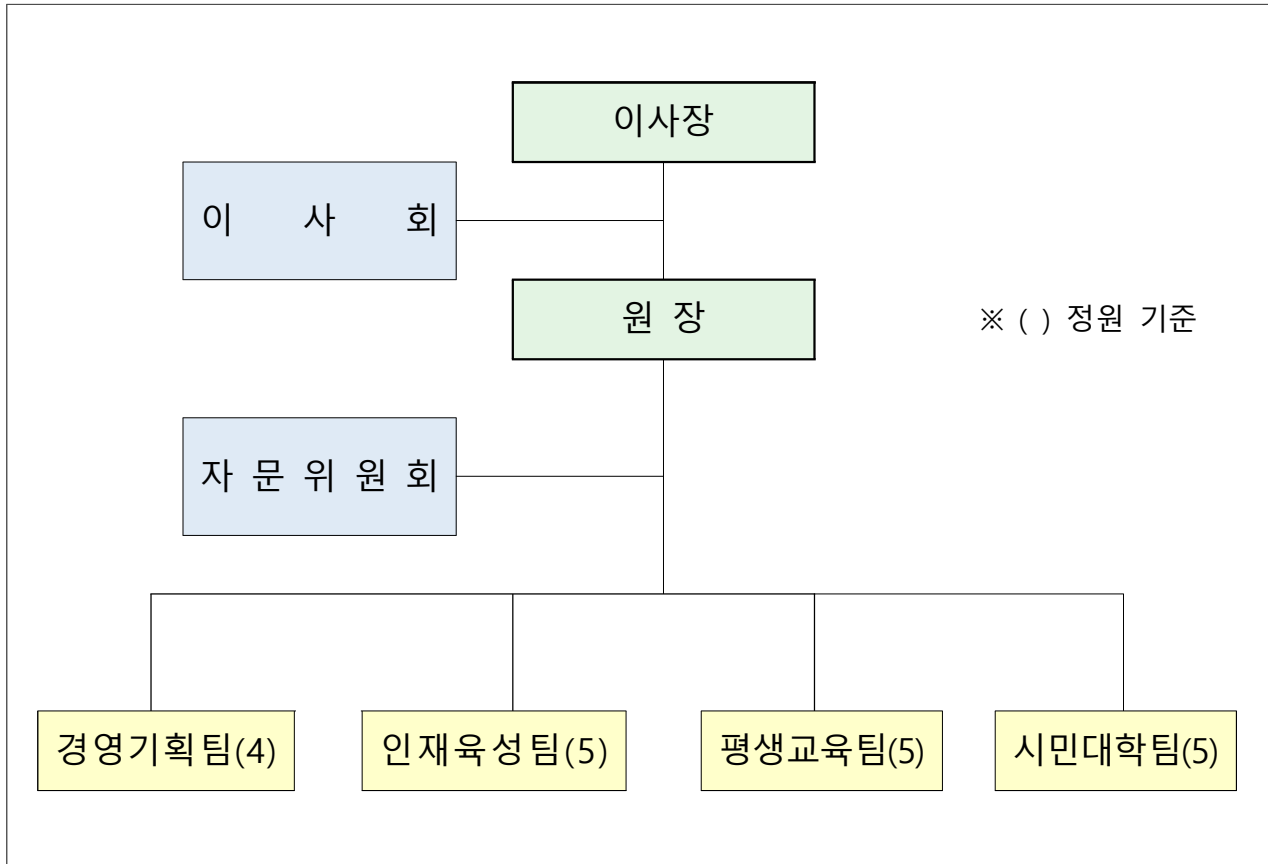

## 2 인 력 정원(현원)

구 분	직 급 별							비 고
	합계	원장	가급	나급	다급	라급	마급	
계	20 (21)	1 (1)	1 (1)	3 (1)	3 (4)	6 (4)	6 (10)	-
원 장	1 (1)	1 (1)	-	-	-	-	-	-
직 원	19 (20)	-	1 (1)	3 (1)	3 (4)	6 (4)	6 (10)	마급 현원 내 기간제 3명* 포함

\* 육아휴직 대체직원 2명(마급) 및 성인문해교육 사업전담 직원(정원 외 직원) 1명(마급)

## □ 총괄

(단위 : 백만원)

구분	'22년 예산액 (a)	이월예산 등 (b)	예산현액 (c=a+b)	집행액 (d)	잔액 (e=c-d)
계	3,330	512	3,842	1,446	2,396

## □ 주요사업

(단위 : 백만원)

구분	연번	사 업 명 (부기명)	예산현액	집행액	잔액	비고
합계			3,842	1,446	2,396	
운영비	1	인력운영비, 기본경비 등	1,682	639	1,043	계속
지속 가능한 평생교육 추진기반 구축	2	평생교육 정책연구 추진	36	5	31	신규
	3	평생교육 컨설팅 운영	7	5	2	계속
	4	읍면 평생학습센터 지정 및 운영 지원	48	0.6	47	계속
	5	세종배움터 발굴 및 지원	117	102	15	계속
맞춤형 평생교육 기회 확대	6	문해교육 센터 운영	223	90	133	계속
	7	장애인 평생교육 활성화 지원	102	61	41	계속
	8	평생교육 관계자 연수 운영	10	3	7	계속
	9	신중년 인생설계학교 운영	18	3	15	신규
시민 참여형 평생학습 문화 조성	10	평생학습 동아리 발굴·지원	16	15	1	계속
	11	공유 학습공간 「학습누리」 발굴·지원	13	4	9	계속
	12	평생학습 성과 공유회 개최	41	-	41	계속
시민대학 운영	13	권역별 학당 운영	269	84	185	신규
	14	대학연계 학당 운영	21	4	17	계속
「세종시민대학 집현전」 플랫폼 고도화	15	LMS(플랫폼) 운영 및 고도화	99	7	92	계속
	16	e콘텐츠 개발	52	-	52	계속
	17	세종e배움터 운영	46	22	24	계속
시민대학 활성화	18	명예학위 체계 고도화	18	13	5	계속
	19	강사풀 구축 및 평생학습매너저 운영	22	11	11	계속
	20	시민대학 학습비 유료화 운영	비예산	-	-	계속
	21	시민대학 홍보 추진	64	32	32	계속
성장단계별 장학지원	22	핵심인재육성 장학사업 운영	179	90	89	계속
	23	디딤돌 장학사업 운영	407	205	202	계속
	24	무지개 장학사업 운영	77	13	64	계속
지속 가능한 활동지원사업 운영	25	청년희망 배움터 운영	38	2	36	계속
	26	웅기종기 세종 사람들 운영	14	13	1	계속
	27	세종 꿈 나눔터 운영	26	4	22	계속
인재육성 문화 조성	28	인재육성 기반 조성	25	6	19	계속
	29	인재육성 발대식	15	-	15	계속
국·시·비 수탁사업	30	문해교육센터 운영(국·비)	77	12	65	계속
	31	장애인 평생학습도시(국·시·비)	80	-	80	계속



## Ⅱ. 2022년 주요업무 추진상황

- ① 누구나 누리는 평생교육 실현
- ② 어디서나 누리는 「세종시민대학 집현전」
- ③ 미래를 선도할 창의적 인재육성



## 핵심정책과제 1

# 누구나 누리는 평생교육 실현

- 1 지속가능한 평생교육 추진기반 구축
- 2 맞춤형 평생교육 기회 확대
- 3 시민참여형 평생학습문화 조성





# 1

## 지속가능한 평생교육 추진기반 구축

### 1-①

#### 평생교육 정책연구 및 세미나 운영

##### □ 추진 방향

- 평생교육 기초 실태조사를 통한 중장기 평생교육 정책 추진과제 발굴
- 평생교육 정책변화 및 사회적 이슈 기반 평생교육 현안 논의의 장 마련

##### □ 지금까지 성과

- 세종시 평생교육 기초 실태조사 연구 추진계획 수립(2월)
- 연구 수행단체 선정(3월/고려대 산학협력단), 보고회 개최(착수 4월, 중간 6월)  
※ (연구기간) '22.3.7~8.7 (총 5개월) / (내용) 기관·단체 운영 현황, 시민 평생학습 참여실태 등
- 상반기 평생교육 정책 세미나 개최(6월/1차 30명, 2차 30명)  
※ (1차) 장애인 평생학습도시 실현 과제 / (2차) 신중년 평생학습 전망과 사회공헌 활동

##### □ 향후 추진계획

- 하반기 세미나 계획 수립(7월)·개최(10월/2회)
- 정책 포럼 계획 수립(7월) 및 포럼 개최(7월, 11월)
- 평생교육 기초 실태조사 최종 보고(8월)

### 1-②

#### 평생교육 컨설팅 운영

##### □ 추진 방향

- 수요자 중심 맞춤형 컨설팅 지원으로 컨설팅 효과 및 내실화

##### □ 지금까지 성과

- (1차) 공모사업 선정지원 컨설팅 10개소\* 지원(2월)  
\* 금사리 마을주민회 등 10개소 / 공모사업 사업계획서 첨삭 지도 등
- (2차) 읍면동 찾아가는 컨설팅(11회\*) 및 기관·단체 컨설팅(4회\*\*) 지원(4~5월)  
\* (대상) 주민자치회 3개소(장군면, 해밀동, 도담동) / (내용) 마을공동체, 프로그램 개발 등  
\*\* (대상) 민간단체 1개, 파랑새학교 강사 / (내용) 사업 아이디어 발굴, 장애학습자 이해 등

##### □ 향후 추진계획

- (3차) 읍면 평생학습센터 학습매니저 역량 강화 컨설팅 운영(6월/4회)
- (4차) 하반기 공공기관 공모사업 선정 지원 컨설팅 지원(7~8월/6회)

## 1-③

## 평생교육 정보망 운영 활성화

### □ 추진 방향

- 평생교육 정보망 관리체계 구축으로 정보 등록율 및 활용도 제고

### □ 지금까지 성과

- 평생교육 정보망 운영 매뉴얼 제작·배포(4월)
  - ※ 세종시 관내 공공기관·단체 30개소 및 보조사업 등 참여 민간단체 60개소
- 평생교육 정보망 평생교육 정보 등록 이벤트 실시(4월)

☞ '21년도 대비 정보 등록률 평균 16.6% 증가(5월 말 기준)	▶ 회원 수 6,721명 (‘21년 6,190명/531명 ↑)	▶ 프로그램 1,007개 (‘21년 762개/245개 ↑)
▶ 교·강사 284명 (‘21년 264명/20명 ↑)	▶ 학습동아리 115개 (‘21년 96개/19개 ↑)	▶ 기관·단체 78개 (‘21년 68개/10개 ↑)

### □ 향후 추진계획

- 평생교육 정보망 월별 정보등록율 분석 및 대응계획 수립(6~12월)
  - ※ 정보망 등록 시 애로사항 점검(개선방안 마련), 이벤트 운영(2회: 8월, 12월)

## 1-④

## 읍면 평생학습센터 지정 및 운영지원

### □ 추진 방향

- 마을 평생학습 거점 기관 지정을 통해 시민의 평생학습 참여기회 확대

### □ 지금까지 성과

- 읍면 평생학습센터 운영계획 수립 및 찾아가는 사업 설명회(2~3월)
  - ※ (대상) 읍면 주민자치회 10개소 / (내용) 사업설명 및 의견수렴(사업방향, 일정 등)
- 읍면 평생학습센터 2개소(장군면(2년차), 전의면(신규)) 선정(5월)
  - ※ (장군면) 전통제례 외 5개 / (전의면) 전통주 외 4개
- 평생학습센터 관계자 간담회(5월) 및 평생학습매니저 2명 배치(6월)

### □ 향후 추진계획

- 평생학습센터 프로그램 운영(11개 과정/6~11월) ※ 중간점검 8월 중
- 사업 운영결과 보고(12월) ※ 성과공유회 실시(우수성과 및 운영 노하우 공유)

### □ 추진 방향

- 마을 단위 배움터 조성으로 지역민의 학습 요구에 부합한 평생교육 제공
- 찾아가는 평생교육으로 교육 사각지대 해소 및 시민의 평생교육 참여 확대

### □ 지금까지 성과

- 마을 거점형 세종배움터 18개소\* 선정(총 90,000천원) 및 회계교육(2월)
  - \* 읍면 지역 7개소, 동 지역 11개소 / 18개 과정 운영(3~7월)
- 상반기 찾아가는 세종배움터 20개 모임\* 선정(2월), 모니터링(3~6월/25회)
  - \* 읍면 지역 8개소, 동 지역 12개소 / 총 20개 과정 운영(3~7월)
- ※ (대상) 5인 이상 학습자 모임 / 상·하반기 각 20개소(총 10회 기준, 2시간/회)

### □ 향후 추진계획

- 마을 거점형 세종배움터 사업 중간 점검(6월), 정산 및 결과 보고(8월)
  - ※ 상·하반기 선정단체 40개소 성과공유회 운영(세종시 평생학습 한마당 연계/9월 예정)
- 상반기 찾아가는 세종배움터 사업 결과 보고(7월)
- 하반기 찾아가는 세종배움터 운영(6~10월)
  - ※ 계획 수립 및 학습자 모임 선정(6월), 운영(6~9월), 결과 보고(10월)
- '22년도 세종배움터 지원사업 운영 결과 보고(11월)
- '23년도 사업 사전설명회 개최(12월)
  - ※ '23년도 사업방향 및 일정, 지원방식 등 사업 관계자 의견수렴

## 2 맞춤형 평생교육 기회 확대

### 2-①

### 문해교육센터 운영

#### □ 추진 방향

- 지역 문해교육 유관기관·단체 협력체계 구축으로 문해교육 사각지대 발굴 및 촘촘한 문해학습 안전망 조성

#### □ 지금까지 성과

- '22년 「성인문해교육 지원사업」 선정(3월/교육부) ※ 국비 77,000천원 확보
- “세종글꽃서당” 20개소\* 선정(3월~5월), 문해강사 9명 선정·배치(3월)
  - \* 공모형 8개소, 지정형 12개소 선정(읍면 지역 17개소, 동 지역 3개소)
- 디지털 문해교육 체험 교육장 「새빛누리」 개소(3월/3개실)
- 문해교육 활성화 MOU 체결(KT(3월)\*, (사)한국문해교육협회(4월)\*\*)
  - \* 디지털 체험장비 '리얼큐브' 현물기부 \*\* 문해교육 전문인력 양성 지원(교육과정, 강사진)
- 찾아가는 새싹서당 운영\*(4월), 문해교육사 3급 양성과정 운영\*\*(4월)
  - \* 18명(읍면 지역 12명, 동 지역 6명) \*\* 총 48시간, 30명 / 문해교육사 3급 자격 부여

#### □ 향후 추진계획

- “세종글꽃서당”(4~12월) 및 찾아가는 새싹서당 운영(5~12월)
- 생활문해교육 “글쑈” 프로그램 운영(6~12월) ※ 세종글꽃서당 연계
- 문해교육 관계자 워크숍(8월, 10월), 문해교육사 보수과정 운영(6월)
- 디지털 문해교육 연수 운영(8월), 초등 문해교원 양성과정 운영(8월)
- 조물조물 이야기 요리책 제작 운영(6~9월) ※ 세종글꽃서당 연계
- 문해교육 온라인 콘텐츠 개발(6~9월), “세종시 문해교육 한마당” 개최(9월)

연번	구분	추진과제	주요내용	소요예산 (천원)
합 계				257,100
		소 계		180,100
1	자체	세종글꽃서당 지정·운영	▶ 전달체계 연계로 '마을-지역-광역' 단위 근거리 학습망 구축을 위한 세종글꽃서당 지정(공모형, 지정형) 운영	79,600
2		문해교육 디지털 체험공간 새빛누리 운영	▶ 기초문해교육과 생활문해교육 및 디지털 문해교육 체험과정 운영 및 학습공간 대여	37,000
3		세종문해대상 운영	▶ 세종시 문해교육 발전에 헌신한 숨은 공로자 발굴 및 격려	1,000
4		찾아가는 문해교육 새싹서당 운영	▶ 찾아가는 1:1 문해교육으로 비문해학습자의 기초 학습권 보장	37,500
5		초등 문해교원 양성	▶ 초등 학력인정 문해교육 프로그램의 전문성 있는 교원 양성	13,050
6		문해교육사3급 양성과정	▶ 양질의 문해교육 제공을 위한 전문적인 문해교육사 양성	11,950
		소 계		77,000
7	국비	문해교육 관계자 워크숍	▶ 세종시 성인문해교육 관계자 간 네트워크 구축을 위한 소통기회 마련 및 실천과제 모색	1,000
8		문해교육 교강사 연수(자체사업 연계)	▶ 문해교육사 3급 보수과정, 디지털 문해교육 연수 운영을 통한 문해교육 전문인력의 전문성 향상	4,000
9		문해교육사3급 양성과정 (자체사업 연계)	▶ 양질의 문해교육 제공을 위한 전문적인 문해교육사 양성	2,000
10		초등 문해교원 양성 (자체사업 연계)	▶ 초등 학력인정 문해교육 프로그램의 전문성 있는 교원 양성	2,400
11		문해의달 행사	▶ 시화전 시상식, 시화전 및 이벤트존 운영	15,600
12		세종글꽃서당 지정·운영 (자체사업 연계)	▶ 전달체계 연계로 '마을-지역-광역' 단위 근거리 학습망 구축을 위한 세종글꽃서당 지정(공모형, 지정형) 운영	15,600
13		생활문해교육 글썹	▶ 다양한 생활 속 학습요구 반영으로 일상생활에 적용 가능한 생활문해교육(스마트폰활용, 문화예술 등) 운영	15,300
14		생활문해교육 온라인 콘텐츠 개발	▶ 일상생활에 적용 가능한 영상 학습자료(디지털활용, 교통) 제작 및 배포	13,500
15		조물조물 이야기 요리책 제작과정	▶ 인생과 요리를 기록으로 남기며 인생을 되돌아 보고 삶의 가치 재조명	7,600

## □ 추진 방향

- 장애인의 학습권 보장을 통한 차별 없는 평생학습 환경 조성
- 장애인 평생교육 거점기관 역할 강화 및 보편적 평생학습 지원체계 구축

## □ 지금까지 성과

- 세종의 별 “장애인학교” 8개소\* 선정(3월)
  - \* (읍면 지역) 세종시장장애인복지관 외 4개소 / (동 지역) 보람장애인주간보호센터 외 2개소
- 수어통역사 양성과정 2개반(입문반, 회화반) 40명 운영(3월)
  - ※ (협력단체) 세종시청각·언어장애인지원센터(교육과정, 강사진 등)
- 찾아가는 장애인 평생교육 “파랑새학교” 20개 모임\* 선정(4월)
  - \* 3개 유형(장애인 가족형 3개, 장애인-비장애인 통합형 7개, 장애인 학습자형 10개)

## □ 향후 추진계획

- “세종의 별” 장애인학교 프로그램(8개\*) 운영(3~8월)
  - \* 수어교육, 장애인-비장애인 미술활동 통합교육, 향기테라피, 우드버닝 등
- 수어통역사 양성과정 3개반\* 운영(3~9월)
  - \* 입문반(2단계/15차시), 회화반(4단계/15차시), 고급반(5단계/15차시)
- “찾아가는 파랑새학교” 운영(5~8월), 장애인 평생교육 협의회 개최(6월)
- 장애인 학습동아리 지원(6~11월), 수어교재 “세종물쓰미” 제작(6~9월)
- 장애 인식개선 활동가·장애인 평생교육 코디네이터 양성(7~10월/각 20명)
- 장애인 평생교육 성과공유회 개최(9월)
  - ※ 세종시 평생학습 한마당 연계 운영

연번	구분	추진과제	주요내용	소요예산 (천원)	비고
합 계				179,250	
		소 계		99,250	
1	자체	장애인 평생교육 협의회 개최	▶ 장애인 평생교육 유관기관·단체 간 연계체계 구축으로 관내 장애인 평생교육 진흥 기반 마련(연4회 개최)	비예산	
2		장애인 평생교육 전문인력양성	▶ 시청각 장애인을 위한 「수어통역사 양성과정」 운영 ▶ 입문반(1~2단계) / 회화(3~4단계) / 고급(5단계)	23,250	
3		“세종의별” 장애인학교 선정운영	▶ 장애인 기관·단체 8개소 선정·지원 ▶ 장애인 맞춤형 평생교육 프로그램 운영	48,000	
4		찾아가는 파랑새학교 운영	▶ 찾아가는 교육(문화예술 및 각종 체험 등 / 모 임당 10회, 총 20시간 내외)	28,000	
5		장애 인식개선 교육 운영	▶ 진흥원 공모사업 참여 기관·단체 관계자, 학 습자 대상 장애 인식개선 교육 지원	비예산	
		소 계		80,000	
6	국비	수어교재 “세종물쓰미” 제작	▶ 세종시 지역적 특성을 고려한 단계적 수어 통역 양성 교재 제작	20,000	
7		장애 인식개선 활동가 양성	▶ 장애인 편견 해소 및 장애 인식 개선을 위한 인식개선 시민활동가 양성과정	10,000	
8		장애인 평생교육 코디네이터 양성	▶ 주체자로서 장애인 학습자의 성장을 지원 할 학습도우미 양성과정	10,000	
9		장애인 학습동아리 육성·지원	▶ 동아리 활동 지원(동아리별 15회, 최대 30시간 / 활동관리 및 지원을 위한 보조인력 배치) ▶ 각종 교육프로그램 이수 후 심화학습 활동 지원 등	20,000	
10		장애인 평생교육 성과공유회 개최	▶ 장애인과 비장애인이 평생교육으로 화합하는 배움과 나눔의 장 마련	20,000	

## 2-③

## 평생교육 관계자 연수 운영

### □ 추진 방향

- 평생교육 현장 중심 사회적 동향 변화를 고려한 관계자 전문성 제고
- 평생교육 유관 기관·단체 간 네트워크 사례 공유로 협력 방안 모색

### □ 지금까지 성과

- 평생교육 관계자 공통과정 비대면 연수(2회/178명) 운영(3월)
  - ※ (1차) 평생교육 목적과 정책 / 참여 90명, 만족도 91.5점
  - (2차) 위드 코로나 시대, 지역 평생교육 활성화 방안 / 참여 88명, 만족도 90.7점
- 평생교육 기관·단체 관계자 연수(2회/73명) 운영(5월)
  - ※ (1차) 코로나19 이후 평생교육 트렌드 변화 동향 / 참여 37명, 만족도 94점
  - (2차) 위드 코로나 시대! 평생교육 현장의 네트워크 실천 사례 / 참여 36명, 만족도 95점

### □ 향후 추진계획

- 평생교육 교·강사 연수(8월), 학습동아리 관계자 연수(9월)

## 2-④

## 신중년 인생설계학교 운영

### □ 추진 방향

- 신중년 세대의 재능나눔 강연을 통한 사회참여 기회 제공
- 신중년 세대 대상 학습모임 활동 지원으로 지역사회 공헌활동 촉진

### □ 지금까지 성과

- 상반기 숨은고수교실 5회(농업, 부동산, 블록체인 등)\* 운영(3~5월)
  - \* 연인원 202명 / 평균 만족도 87.2점

### □ 향후 추진계획

- 숨은고수교실 하반기 운영계획 수립·홍보(6월), 강좌 운영(7~10월)
- 인생설계교실 운영계획 수립(6월), 운영(7~10월)
- 신중년 인생설계학교 운영결과 보고 및 자체평가(11월)



**3****시민참여형 평생학습 문화 조성****3-①****평생학습동아리 발굴 · 지원**☐ **추진 방향**

- 자기주도적 학습모임 활성화로 마을 단위 생활 속 학습공동체 조성

☐ **지금까지 성과**

- 학습동아리 14개\* 선정(3월), 및 신규 학습동아리\*\* 발굴(3~4월)

\* 심화학습형 10개, 실천학습형 4개 \*\* 5개 동아리 발굴(정보망 등록 사업 연계)

☐ **향후 추진계획**

- 학습동아리 지원사업 의견 수렴 및 사업 결과보고(7월)
- 학습동아리 성과공유회 개최(9월) ※ 세종시 평생학습 한마당 연계 운영

**3-②****공유 학습공간 「학습누리」 발굴 · 지원**☐ **추진 방향**

- 지역의 유휴 학습공간 발굴을 통한 생활 속 어디서나 시민의 학습이 가능한 학습환경 조성

☐ **지금까지 성과**

- 상반기 공간 기부처 “학습누리” 14개소\* 발굴(3월)

\* 읍면 지역 6개소, 동 지역 8개소 / 전일제 2개소(10:00~17시), 시간제 12개소

- 현판 수여식 및 관계자 간담회 운영(4월)

- 공간 기부처 현장 점검(5월/14개소), “학습누리” 대관계획\* 수립(5월)

\* (대관기간) 5월~8월 / 전일제를 제외한 1회 2시간 기준 최대 10회 신청 가능

☐ **향후 추진계획**

- “학습누리” 대관 운영(5~8월), 하반기 공간 기부처 발굴(8월)
- “학습누리” 온라인 대관 시스템 구축(22년도 內/시민대학 시스템 활용)

### 3-③

## 평생학습 성과공유회 개최

### □ 추진 방향

- 장애인 평생교육, 성인문해교육 행사와 연계한 통합 성과공유회 개최

### □ 추진계획

- 평생교육 유공자 표창(3점\*) 및 문해교육 시화전 수상자 시상(3점\*\*)

\* 세종시장, 세종시의회의장, 진흥원장 각 1점 표창

\*\* 세종시장(금상), 세종시의회의장(은상), 진흥원장(동상) 각 1점 상장 수여

- 문해교육 시화전 개최(세종글꽃서당 및 새싹서당 학습자 참여)

- 학습동아리 발표회 운영(2개 분야)

- 공연 및 작품 전시 등 2개 분야 학습동아리 학습결과 발표회 개최

※ 방문객 투표를 통해 분야별 1개 동아리 시상(진흥원장상\*)

\* 선정된 학습동아리의 경우 소정의 시상품 지급 예정

- 평생학습 통합 홍보관 운영(장애인 평생교육, 글꽃서당, 일반 평생교육기관 등)

- 평생학습 체험 프로그램 운영(보조사업 참여단체 및 관내 평생교육단체 등)

- 약50여개 기관·단체 참여, 평생학습 체험 운영(유료/3~5천원 이내)

- 장애인-비장애인 화합을 위한 희망콘서트(저명인사 특강) 개최 등

### □ 향후 추진계획

- 평생학습 성과공유회 개최계획 수립(7월), 참여자 모집(8월), 행사 개최(9월)

- 관내 평생교육기관·단체 관계자 협의회 운영(7월/8월, 2회)

- 평생학습 성과공유회 개최결과 보고(10월)

## 핵심정책과제 2

# 어디서나 누리는 「세종시민대학 집현전」

- 1 시민대학 운영
- 2 「세종시민대학 집현전」 플랫폼 고도화
- 3 시민대학 활성화



## 1 시민대학 운영

### 1-①

#### 권역별 학당 운영

##### □ 추진 방향

- 권역별 접근성을 활용한 학습의 장으로써 학습자 참여기회 확대
- 학습 수요자 중심의 맞춤형 평생교육 프로그램 설계 및 운영

##### □ 지금까지 성과

- 1본부 3개 권역별 학당 체계적이고 전문화된 정규과정 운영
  - 상반기 2~5월, 5개\* 분야 29개 강좌, 연인원 23,165명 참여
  - \* 정책학(정책아카데미), 시민자치학, 부모교육학, 인문학, 실용학

##### □ 향후 추진계획

- (교육운영) 체계적이고 전문화된 권역별 학당 학사 운영(23개 강좌)
  - 계절학기(6~8월) 9개 강좌, 258명 개강
  - 하반기(9~12월) 14개 강좌, 모집정원 320명 개설 예정
- 인문학 명사특강 「강원국의 말과 글」 운영(6~7월, 5회, 모집정원 60명)
- 부모교육학 명사특강 운영(9~11월, 5회, 모집정원 60명 )

### 1-②

#### 대학연계 학당 운영

##### □ 추진 방향

- 대학의 인프라(교수진, 기자재)를 활용하여 시민에게 질 높은 강좌 제공
- 연계 대학과의 지속적인 관계망 형성을 통한 사업의 효율성 도모

##### □ 지금까지 성과

- 7개\* 대학과 연계한 5개\*\* 분야 정규과정 운영
  - 상반기 3~5월, 11개 강좌, 연인원 1,769명 참여
  - \* 한국교원대, 홍익대·고려대, 한국영상대, 한밭대, 한국전통문화대, 충북대
  - \*\* 부모교육학, 인문학, 미래학, 문화예술학, 반려동물학

##### □ 향후 추진계획

- (교육운영) 6개 대학 특화 교육운영(9개 강좌)
  - 계절학기(6~8월) 4개 강좌, 73명 개강
  - 하반기(9~12월) 5개 강좌, 모집정원 150명 개설 예정

### □ 추진 방향

- 관내의 다양한 기관의 대표 교육 강좌를 통합·관리하여 이수학점 명예학위 연계
  - 시민의 평생교육 프로그램을 다양화하고 참여기회 확대
- 기관연계 학당의 원활한 강좌운영 관리와 홍보 및 지원을 통한 효율성 도모
  - 찾아가는 설명회를 실시하여 기관과의 지속적인 관계망 형성

### □ 지금까지 성과

- 기관연계 학당 상반기 교육 운영·관리
  - 6개\* 기관, 15개 강좌, 연인원 930명 참여
- \* 세종사회적경제공동체센터, 세종시문화재단, 세종시도시재생지원센터, 세종시농업기술센터, 세종시청소년상담복지센터, 고려대세종국어문화원
- '22년 기관연계 학당 찾아가는 설명회(4회)
  - 세종시농업기술센터(2회), 세종시문화재단, 세종시청소년상담복지센터
- '22년 기관연계 학당 업무 협의(1회, 세종환경교육센터)

### □ 향후 추진계획

- (교육운영) 17개 기관별 31개 강좌 관리
  - 계절학기(6~8월) 7개 기관, 8개 강좌 관리
  - 하반기(9~12월) 10개 기관, 23개 강좌 관리
- '22년 기관연계 학당 찾아가는 설명회('22. 7 ~ 11월, 상시)

## 2

## 「세종 집현전」 플랫폼 고도화

### 2-①

### LMS(플랫폼) 운영 및 고도화

#### □ 추진 방향

- 학사관리시스템(LMS) 포털 운영 및 유지관리
  - 디지털 뉴딜정책에 발맞춘 클라우드 서버 기반 운영
  - 온라인 수강결제를 위한 정산시스템 이용
  - 비즈니스 메시지 서비스로 신속하고 편리한 안내 제공
- 고도화 및 기능추가
  - 실제 운영을 통한 개선사항 도출 반영(사용자 편의 기능 추가)
  - 온라인 콘텐츠 제공을 위한 기반 시스템 구축

#### □ 지금까지 성과

- 학사관리시스템(LMS) 정식 오픈(1.26) 및 온라인 수강 접수(2월)
- 클라우드 서버 계약 갱신, 온라인 결제시스템(카드, 계좌이체) 도입
- 비즈니스 메시지 서비스(카카오톡을 이용한 알림기능) 적용

#### □ 향후 추진계획

- 학사관리시스템(LMS) 고도화 사업 추진(6~11월)

### 2-②

### e콘텐츠 개발

#### □ 추진 방향

- 「세종시민대학 집현전」 대표 강좌를 엄선하여 숏폼콘텐츠 제작(25분 내외, 10편) 하여 자체 제작 교육 콘텐츠 탑재
- 「세종시민대학 집현전」의 우수한 교육 콘텐츠 제공을 통한 온라인 평생교육 서비스 제공 및 집현전 홍보 강화

#### □ 지금까지 성과

- 정책아카데미 59개 콘텐츠 자체 제작 후 세종e배움터 탑재(5월)

#### □ 향후 추진계획

- e콘텐츠 개발 및 세종e배움터 탑재(7~11월)
  - 정책학, 인문학, 미래학, 시민자치학, 실용학 등

### □ 추진 방향

- 온라인 교육과정을 운영하여 시공간에 제약 없는 학습 기회 제공
- 세종 시민이 선호하는 교육 트렌드를 반영한 다양한 온라인 교육 제공

### □ 지금까지 성과

- 세종e배움터 온라인 강좌 2,004명 수강
  - 온라인학습 콘텐츠 230여개 이상 강좌제공(자격취득, 청년 취·창업 등)
  - 진흥원 자체 제작 교육 콘텐츠 66개 탑재(정책아카데미, 시민제작영상, 생활문해교육, 장애인평생교육)
- 세종e배움터 교육과정 및 콘텐츠 개편(6월)
  - 유지(수강신청만족도 높은 강좌), 재구성 10% 이상(수강신청만족도 낮은 강좌)
  - 10개분야(자격취득, 청년 취·창업, 법정교육(자막포함) 등), 310개 강좌

### □ 향후 추진계획

- 진흥원 자체 제작 콘텐츠 탑재(7~ 12월, 정책아카데미, 솜품 콘텐츠)
- 온·오프라인 홍보 및 이벤트 추진(7월 ~ 12월)



## 3-①

## 명예학위 체계 고도화

## □ 추진 방향

- 중장기적 명예학위 체계 설계 고도화 방향 및 명예학위 수여자별 실질·효율적인 수혜 혜택 개선
- 권역별·대학·기관연계 학당 교육과정 재지정 평가체계 구축

## □ 지금까지 성과

- 명예학위 취득자 48명 수여식 개최(1.26(수) 14:30)
- 제1회 교무위원회 개최(3.30(수) 14:00, 참석 6명, 보고 1건, 심의 6건, 논의 1건)
- 자문위원회(평생교육 분야 5명)를 통한 명예학위 체계 고도화 운영  
- 자문위원회 운영 총 18회(서면 13회, 1:1대면 5회)

## □ 향후 추진계획

- 명예학위 체계 고도화 이사회 임원 멘토단 자문회의(7월)
- 교무위원회 운영 2회(2차 8월, 3차 12월) 및 명예학위 학점 연계(상시)

## 3-②

## 강사풀 구축 및 평생학습매니저 운영

## □ 추진 방향

- 양질의 교육서비스 제공 및 내실 있는 운영을 위한 우수한 강사진 확보
- 전담 평생학습매니저 배치를 통한 체계적인 시스템 기반 구축

## □ 지금까지 성과

- '22년도 권역별 학당 강사모집(2개 교육분야(인문학, 실용학)) 및 선정(25명)
- '22년도 평생학습매니저\* 모집 및 선정(4명 배치)

\* (주요역할) 권역별 학당 현장 강좌 운영관리 지원, 학습자 관리·상담, 수강생 모집 및 홍보 지원, 강좌 모니터링, 학습자 만족도 조사, 학습동아리 발굴·관리 등

## □ 향후 추진계획

- 하반기 강사 오리엔테이션(9월 초) 및 평생학습매니저 간담회(7, 11월)
- '23년도 권역별 학당 강사 모집계획 수립 및 선정('22. 11~12월)

### 3-③

## 시민대학 학습비 유료화 운영

### □ 추진 방향

- 학습비 유료화를 통해 「세종시민대학 집현전」 프로그램·서비스 품질 향상
  - 유료강좌 : 개인의 요구에 맞춘 소양, 역량개발 등을 위한 과정(인문학, 실용학)
- 수강료 납부 서비스 개선 및 수강료 감면 혜택 도입
  - 온라인 수강료 결제 시스템 구축(카드, 계좌이체)
  - 시민대학 운영 규칙 및 지침 수립을 통한 수강료 감면 기준 마련(국가유공자 및 유족, 장애인 등)

### □ 지금까지 성과

- 상반기 학사관리시스템(LMS) 포털을 통한 수강료 입금(10,400,000원 268명)
- 평생교육바우처 사용기관 승인(5월)

### □ 향후 추진계획

- 수강료 납부 확인 및 환불처리(계절학기(7월), 하반기(8~10월))
- 평생교육바우처 홍보 및 운영(7~11월)

### 3-④

## 시민대학 홍보 추진

### □ 추진 방향

- 시민 대상으로 「세종시민대학 집현전」 적극적인 소식 제공
- 트렌드 맞춤 홍보 방법 발굴, 홍보 결과 분석을 통한 효과 제고

### □ 지금까지 성과

- '21년 성과 및 '22년 상반기, 계절학기 학습자 모집 홍보
  - (온라인) 진흥원 누리집, SNS 상시 게시
  - (오프라인) 프로그램북 제작 2회, 23개 기관 배포(대학·기관연계학당)
- 카카오톡 채널 추가 이벤트 실시(1,901명 참여)
- 홍보 경로 조사(온라인·오프라인 세분화 홍보 경로, 만족도, 선호도 등)

### □ 향후 추진계획

- 하반기 학습자 모집 홍보 실시(8월)
- 홍보 경로 조사를 반영한 홍보 매뉴얼 제작(12월)

## 참고

## 「세종시민대학 집현전」 상반기 실적

□ 17개 기관, 55개 강좌, 연인원 25,864명

(기준일: '22. 6. 24.)

구분	학당	분 야	강 좌 명	강좌수(개)	연인원(명)
	총계			55개	25,864
권역별 학당 (4개소)	소계			29	23,165
	시청	정책학	지구와 나, 세종 “도시살이”	2	21,008
	본부	시민 자치학	회복적정의, 기후변화, 주민자치, 지역 언어, 지방예산	5	324
		부모 교육학	부모 행복교육	1	168
		인문학	고전, 유럽 신화 속사랑, 서사창작, 서양 철학사 등	5	388
		실용학	사진, 부동산, 비즈니스 전략, 심리 명리학 등	12	1,059
	대평학당	실용학	100세 시대 부동산과 자산관리	1	73
	한솔학당	인문· 실용학	화훼장식기능사, 명화그리기, 우리 시인	3	145
대학연계 학당 (7개소)	소계			11	1,769
	홍익·고려대	인문학	세종의 재발견	1	1,292
	한국전통 문화대학교	문화 예술학	단청문양, 배첩족자, 전통전각	3	진행중
	한밭대학교	미래학	빅데이터, 아두이노	2	111
	충북대학교 세종동물병원	반려 동물학	반려동물 몸과 마음의 건강관리비결	1	47
	한국교원대학교	부모 교육학	고교학점제	1	155
	한국영상대학교	미래· 인문학	메타버스, 인터랙션디자인, 영화감상	3	164
기관연계 학당 (6개소)	소계			15	930
	세종시문화재단	문화 예술학	(영화) 테마로 감상하는 명감독의 영화세계, (미술) 사회 속 예술, 예술 속 사회	2	210
	세종시도시 재생지원센터	도시 재생학	도시재생대학(도시재생입문, 경제·문화, 도시·환경, 공동체 활성화, 도시재생뉴딜)	5	584
	세종사회적경제 공동체센터	시민 자치학	세종 마을나래 양성과정 심화(마을회계, 마을계획, 마을기록)	3	48
	세종특별자치시 농업기술센터	농학	농업인대학 난, 도시농업전문가	2	진행중
	세종특별자치시 청소년상담센터	상담학 부모교육학	카운슬러대학, 이음부모교육	2	58
	고려대학교 세종국어문화원	인문학	알고 보면 더 재미있는 우리말글의 문화	1	30



## 핵심정책과제 3

# 미래를 선도할 창의적 인재육성

1 성장단계별 장학지원

2 지속가능한 활동지원사업 운영

3 인재육성 문화 조성





## 1 성장단계별 장학지원

### 1-①

#### 핵심인재 육성 장학사업 운영

##### □ 추진 방향

- 세종형 인재 발굴 및 지원
  - 우수인재들의 세종시 소속감 부여
- 세종의 미래 성장동력인 미래인재 육성
  - 세종시 중장기 발전 기여
- 아동·청소년·청년 계층 대상 교육발전비 지원

##### □ 지금까지 성과

- 상반기 핵심인재육성 장학생 선발계획 공고(4월)
- 상반기 핵심인재육성 164명 신청 접수(4월)
- 상반기 핵심인재육성 장학생 선발 및 지급
  - 6월 중 / 115명, 89,500천원 지급 예정

##### □ 향후 추진계획

- 하반기 핵심인재육성 선발계획 공고(10월), 지급(12월)
  - 115명, 89,500천원 지급 예정

### 1-②

#### 디딤돌 장학사업 운영

##### □ 추진 방향

- 사회적 배려계층 학생들의 장학지원으로 교육기회 평등 실현
  - 저소득가구, 위기가구, 국가유공자, 의사상자, 학자금 대출자

##### □ 지금까지 성과

- 상반기 디딤돌 장학생 선발계획 공고(4월)
- 상반기 디딤돌 525명 신청 접수(4월)
- 상반기 디딤돌 장학생 선발 및 지급
  - 6월 중 / 240명, 204,800천원 지급 예정

##### □ 향후 추진계획

- 학자금 대출이자 지원 계획 공고(7월), 지급(9월)
  - 175명, 17,505천원 지급 예정
- 하반기 디딤돌 장학생 선발계획 공고(10월), 지급(12월)
  - 256명, 184,400천원 지급 예정

☐ 추진 방향

- 교육 소외계층 학생들의 장학지원으로 교육기회 평등 실현
  - 교육 소외계층·일반 학생 간 교육격차 완화
- 학생특성별 맞춤형 교육복지 활성화
  - 장애 학생, 다문화가정, 북한이탈주민, 학교 밖 청소년

☐ 지금까지 성과

- 상반기 무지개 장학생 선발 계획 공고(4월)
- 상반기 무지개 신청 14명 접수(4월)
- 상반기 무지개 장학생 선발 및 지급
  - 6월 중 / 13명, 13,000천원 지급 예정

☐ 향후 추진계획

- 하반기 무지개 장학생 선발 계획 공고(10월), 지급(12월)
  - 87명, 64,500천원 지급 예정



## 2

## 지속가능한 활동지원 사업 운영

### 2-①

### 청년희망 배움터 운영

#### □ 추진 방향

- 장학사업 위주의 인재육성에서 벗어나 교육사업을 통해 세종시의 인재를 양성하고 청년들의 세종시 정주 토대\* 마련

\* 20~29세 청년의 54.6% 향후 3년 후 거주계획, 29.1% 관내 취업 희망

출처: '19년 세종시 청년사회경제실태조사

- 희망 직무 및 자격증 취득 등 맞춤형 멘토링 활동을 통한 체계적인 취업준비 및 취업 경쟁력 강화

#### □ 지금까지 성과

- 다양한 기관과의 MOU 체결을 통한 멘토링 영역 확장
  - 신규 MOU 체결: 한국해양교통안전공단 등 11개(3월)
- 4차산업, 행정 등 4개 분야 72명의 현직자 멘토풀 구축(4월)
  - 4차산업(7명), 행정(25명), 예체능(5명), 과학·기술(35명)
- 청년희망배움터 2기 멘티 20명 선발 완료(5월)
- 청년희망 배움터 2기 오리엔테이션 개최(6월)

#### □ 향후 추진계획

- 멘토링 추진(6월 ~ 11월)

### 2-②

### 옹기종기 세종사람들 운영

#### □ 추진 방향

- 청년들의 재능 나눔을 통한 세종시 지역사회 발전기여
  - 세종시 청년 재능나눔 실천의 선도 기관으로 도약
- 참여자들의 주체적인 활동 기획 및 운영을 통한 창의적 인재 양성

#### □ 지금까지 성과

- 효율적 사업 운영을 위한 충북인재양성재단 자문 진행(2월)
  - 유사사업: 충북인재양성재단 '대학인재 재능나눔'
- 환경정화 활동, 주거환경 개선 등 다양한 분야의 동아리 5팀 선발(4월)
- 활동비 지급 및 사업 운영·관리(5월)

#### □ 향후 추진계획

- 동아리 활동 현장 방문 및 성과 관리(~8월)

### □ 추진 방향

- 사회적 배려계층 지원 및 구도심·신도심 간 교육격차 해소 도모
  - 나눔 봉사 및 재능기부 활동을 통해 사회적 배려계층을 대상으로 전인교육의 장 마련
  - 기존 지정기관\* 외 구도심 위주의 지역아동센터 추가 발굴 추진
    - \* 풍성한 지역아동센터(연서면), 에스더학교 지역아동센터(장군면)

### □ 지금까지 성과

- 읍·면 지역 아동센터 4개소\* 추가 발굴 및 지정('21.1.14.)
  - \* 사랑나눔지역아동센터(부강면), 세종지역아동센터(조치원읍), 전동작은터지역아동센터(전동면), 행복지역아동센터(연기면)
- 6개 센터 대상 강사 선발 완료(8명) 및 센터별 활동 진행('22.2.28.)
  - 진흥원 장학금 수혜자 1명 선발

### □ 향후 추진계획

- 현판 수여식 개최\*(7월)
  - \* 인재육성 발대식 행사 시
- 세종 꿈 나눔터 활동 관리(~11월)

## 3-①

## 인재육성 기반 조성

## □ 추진 방향

- 기부문화 확산을 통한 기부자 모집 16명(재능 기부자 포함)
  - 전년대비 기부 10% 증가
- 잠재적 기부자\* 데이터 베이스 구축으로 기부자 확산
  - \* 유관기관 정보를 활용한 관내 우량기업 위주의 잠재적 기부자

## □ 지금까지 성과

- 기부자 10명(재능기부 포함) 달성(2월 ~ 5월)
- 세종시 맞춤형 홍보 6회 실시(2월 ~ 5월)
  - 인재육성팀 전반 1회, 장학지원 사업 2회, 활동지원 사업 3회

## □ 향후 추진계획

- 잠재적 기부자 70개소(누적) 구축(7월)
- 기탁식 개최(7월 ~ 8월)
  - (재)하나금융나눔재단, 농협은행, (주)맥키스컴퍼니
- 인재육성 소식지 제작·배포(7월 ~ 10월)
- 인재육성 사업 홍보 및 기부자 예우 프로그램 운영(상시)

## 3-②

## 인재육성 발대식

## □ 추진 방향

- 멘토링·사회공헌 사업 등 다양한 인재육성 사업의 인지도 확산
- 장학증서 수여식 등을 통한 지역인재의 자긍심 고취

## □ 지금까지 성과

- 인재육성 발대식 행사 과업안 마련 및 계획 수립(6월)

## □ 향후 추진계획

- 인재육성 발대식 개최(7월)
- 행사 만족도 조사 실시(7월)

## 참고 1

## 「용기종기 세종사람들」 청년동아리 구성 현황

연번	팀 명	활 동 분 야
1	다가치	① EM 휴공단지기 및 플로깅 활동을 통한 환경정화 활동 ② 국가유공자, 1인 가구, 독거노인 대상 우유배달 캠페인
2	고대 농악대	임실필봉농악 공연을 통한 지역행사 활성화, 전통문화 전수 및 액맥이굿, 판굿 등의 전통 행사 추진
3	나무나무	자연 교육 프로그램 콘텐츠를 통한 심리 치유, 공동체 활동, 소외된 세종시 읍면지역 활성화 추진
4	에스멜로디	세종시 대표 관광지를 선정하고, 관광지 특성에 맞는 퓨전 국악 편곡 및 대면·비대면 공연을 통한 홍보활동 진행
5	드로울	지역분교 벽화그리기 활동을 통한 주거환경 개선 추진

## 참고 2

## 2022년 기부 현황

순번	구분	기부처	금액, 명	비고
1	현물	(주)KT	15,000천원	Real Cube 설치
2	현금	(재)하나금융나눔재단	3,000천원	
3	현금	세종시 운주회	14,905천원	
4	현금	농협은행	25,000천원	
5	현금	(주)맥키스컴퍼니	9,118천원	
6	재능	대학생 및 일반인	5명	세종 꿈 나눔터 연계

### 참고 3

## 2022년 장학지원 사업 운영 현황

(단위: 명, 천원)

사업명	분야명	대상	2022년		상반기				하반기	
			계 획 인원	예 산	지 원 예 정	예 정 지 급	접 수 인원	경 쟁 률	계 획 인원	예 산
총 계			1,013	663,405	368	307,300	719	1.8:1	633	355,905
핵심인재 육성	소 계		230	179,000	115	89,500	164	1.4:1	115	89,500
	우수인재	고등학생	170	119,000	85	59,500	85	1:1	85	59,500
	특기적성	초·중·고·대·일반인	60	60,000	30	30,000	79	2.6:1	30	30,000
디딤돌	소 계		683	406,905	240	204,800	541	2.2:1	431	201,905
	모범	초·중·고등학생	329	197,400	140	91,200	296	2:1	179	107,400
		대학생	100	100,000	50	50,000	151	3:1	50	50,000
	긴급복지지원	초·중·고·대학생	15	30,000	15	30,000	43	2.9:1	-	-
	공익발전기여	중·고·대학생	12	10,000	10	8,600	12	1:1	-	-
	학자금 대출이자 지원	대학(원)생 또는 졸업(수료)2년이내 미취업자	175	17,505	-	-	-	-	175	17,505
	학자금 원금상환 지원	대학생	52	52,000	25	25,000	39	1.6:1	27	27,000
무지개	소 계		100	77,500	13	13,000	14	0.6:1	87	64,500
	장애인 면학	초·중·고·대학생	45	32,500	-	-	-	-	45	32,500
	장애인 특기적성	초·중·고·대학생	10	10,000	5	5,000	6	0.6:1	5	5,000
	다문화가정북한이탈 주민	초·중·고·대·일반인	30	20,000	-	-	-	-	30	20,000
	학교 밖 청소년 지원	청소년	15	15,000	8	8,000	8	0.5:1	7	7,000





## Ⅲ. 역점과제 및 주요현안

**1 새빛누리(구 조치원 청사) 학습공간 활성화**

**2 청년희망 배움터 확대운영 방안**





## □ 추진 개요

- (추진목적) 조치원 구 청사(지하1층)의 효율적 활용으로 시민 누구나 이용 가능한 세대 통합형 교육장 운영 ※ (무상 임차기간) '22.1. ~ '26. 12. (총 5년)
- (주요내용) 문해교육(기초한글, 학력보완, 디지털 체험) 및 학습공간 대관  
※ 기초한글교육(새빛학당), 디지털 문해교육 체험(유아~노년기/23종 체험), 문해교육 전문인력 양성(문해교육사, 초등문해교원 등), 학습공간 무료 대관(시민 학습모임 대상) 등
- (사 업 비) 47,550천원(국비 9,400천원, 자체 38,150천원)

## □ 지금까지의 성과

- 조치원 구 청사(지하1층) 공간 리모델링 완료(2월)  
※ 환경개선(3개실), 교육 기자재 비치, 디지털 문해 체험 장비 구비(KT 리얼큐브 현물기부) 등
- 디지털 문해교육 체험장 "새빛누리" 개소(3월)  
※ 시민 대상 교육장 새이름 공모(총 52점 접수)로, "새빛누리" 명칭 최종 확정
- '22년도 "새빛누리" 연간 운영계획 수립(5월)  
※ 총 8개 과정(문해교육 강좌, 디지털 문해교육 체험, 문해교육 전문인력 양성 등)
- 기초 문해교육(새빛서당/10명) 운영, 학습공간 대관(석탑야학/3~12월)
- 문해교육사 3급 양성과정 운영(29명)

## □ 향후 계획

- 초등 문해교원 양성과정 운영(6~9월), 문해교육사 연수(6월)
- 디지털 문해교육 체험과정 운영(6~11월/시민 누구나)
- 학습공간(느루, 봄날) 무료 대관 사업 지속 운영(~11월/5인 이상 학습모임)
- 초등학력 인정 프로그램 지정 신청(12월/세종시교육청) ※ '23년도 운영

### □ 추진 개요

- (추진목적) 희망 직무 및 자격증 취득 등 개인 맞춤형 멘토링 활동을 통한 체계적인 취업 역량 강화 지원
- (주요내용)
  - 4차 산업, 행정, 예체능, 과학·기술 4가지 분야의 멘토링 진행
  - 1인당 최대 100만원의 교육비 지원을 통한 학습부담 완화

### □ 지금까지의 성과

- '21년 대비 지원 인원 및 멘토링 횟수 확대 운영 계획 수립(2월)
  - 인원(10명→20명, 2배 증원), 멘토링 횟수(3회→7회, 4회 증가)
- 세종시 관내 공공기관 4개소\* 추가 발굴 및 MOU 체결(3월)
  - \* 한국해양교통안전공단, 국민연금공단 대전세종지역본부, 한국국토정보공사 세종지사, 세종테크노파크
- 다양한 직종과 MOU 체결을 통한 멘토링 영역 확장(3월)
  - 은행, 회계사무소, 법률사무소, 행정사 사무소, 노무법인 등 7개소
- 청년희망 배움터 2기 오리엔테이션 개최(6월)

### □ 향후 계획

- 멘토링 활동 진행 및 교육비 지원(6월 ~ 11월)