

제77회 세종시의회 임시회
2022. 7. 15. ~ 8. 2. (19일간)

【산업건설위원회 소관】

2022년 상반기 실적 및 하반기 주요업무 추진계획



목 차

1. 경 제 산 업 국	1
2. 도 시 성 장 본 부	67
3. 건 설 교 통 국	139
4. 환 경 녹 지 국	253
5. 농업정책보좌관	313
6. 시설관리사업소	393
7. 공공건설사업소	427
8. 공원관리사업소	447
9. 도로관리사업소	479
10. 차량등록사업소	495
11. 세종시설공단	509
12. 세종로컬푸드(주)	551
13. 세종도시교통공사	575
14. 세종테크노파크	619
15. 세종신용보증재단	677



경제산업국

- 경제정책과
 - 일자리정책과
 - 기업지원과
 - 투자유치과
- 

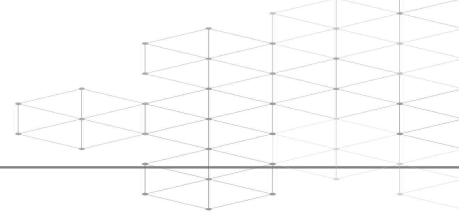

I. 일반현황 (조직, 인력, 주요사업 예산집행현황)	5
II. 상반기 실적 및 하반기 주요업무 추진계획	9
■ 미래전략산업 선도도시로 도약 (경제정책과)	11
1. 신성장산업 육성 기반 구축	13
2. 미래자동차 산업 생태계 조성	16
3. 과학기술 기반의 산업환경 조성	19
4. 바이오·과학벨트 기반 혁신성장 생태계 조성	24
5. 신재생에너지 보급 확대 및 에너지 복지 실현	26
■ 수요자 중심의 지속 가능한 일자리 창출 (일자리정책과)	29
1. 시민과 함께하는 더 나은 일자리 창출	31
2. 지역 특성을 반영한 일자리 사업 추진	34
3. 안전하고 공정한 근로환경 조성	39
■ 소상공인 회복지원 및 기업 경쟁력 강화 (기업지원과)	43
1. 지역 내 소비 촉진 및 혁신성장 기반 조성	45
2. 중소기업의 혁신역량 강화 및 지속성장 촉진	47
3. 소상공인 경영회복 및 전통시장 활성화 지원	49
4. 창업하기 좋은 환경 조성	51
■ 투자유치 활성화로 미래먹거리 창출 (투자유치과)	53
1. 투자유치 강화로 미래산업 생태계 조성	55
2. 도시첨단산단 활성화로 행복도시 자족기능 확충	56
3. 스마트국가산업단지 지정·고시	57
4. 산업활력 회복 및 기업 투자확대 기반 조성	58
5. 산업단지 인프라 구축 및 재정비를 통한 경쟁력 강화	61
III. 역점과제 및 주요현안	63
1. 세종행복일자리진흥원 설립	65
2. 세종 미래전략펀드 조성	66



I. 일 반 현 황

1 조 직

2 인 력

3 주요사업 예산집행 현황

1 조 직 1국 4과 18담당



2 인 력 정원(현원)

구 분	합 계	일 반 직			
		3·4급	4급	5급	6급 이하
계	75(72)	1(1)	4(4)	18(18)	52(49)
경 제 정 책 과	24(24)	1(1)	1(1)	5(5)	17(17)
일 자 리 정 책 과	11(10)	-	1(1)	3(3)	7(6)
기 업 지 원 과	19(18)	-	1(1)	5(5)	13(12)
투 자 유 치 과	21(20)	-	1(1)	5(5)	15(14)

3 주요사업 예산집행 현황

['22.6월말 기준]

□ 총괄

(단위 : 백만원)

구분	'22년 예산액 (a)	이월예산 등 (b)	예산현액 (c=a+b)	집행액 (d)	잔액 (e=c-d)
계	130,272	14,818	145,090	72,977	72,113

□ 주요사업

(단위 : 백만원)

연번	사 업 명	소요예산			
		예산현액	집행액	잔액	비고
1	세종산업기술단지(TP) 운영	2,137	2,137	-	계속
2	세종산업기술단지(TP) 조성	13,620	9,254	4,366	계속
3	지역혁신클러스터 육성사업	3,049	1,807	1,242	계속
4	자율주행 실증 지원시설 운영	1,148	752	396	계속
5	지자체-대학 협력기반 지역혁신사업 지원	2,024	2,024	-	신규
6	자율주행차 시범운행지구 실증지원	2,422	1,678	744	계속
7	바이오메디컬활성소재 고도화사업	2,150	2,150	-	계속
8	SB플라자 운영	1,168	1,168	-	계속
9	세종행복신중년지원센터 운영 및 공간조성	923	639	284	계속
10	지역산업맞춤형 자치단체 지원사업	1,577	1,288	289	계속
11	신중년 경력활용 지역서비스일자리사업	875	437	438	계속
12	신중년 사회공헌활동 지원사업	107	58	49	계속
13	지역공동체 일자리사업	490	135	355	계속
14	공공근로사업	373	92	281	계속
15	근로자종합복지관 위탁 운영	123	56	67	계속
16	지역화폐 할인판매 보전금(캐시백)	24,400	10,158	14,242	계속
17	해외시장 개척 지원	400	365	35	계속
18	소상공인 경영회복 및 전통시장 활성화 지원	200	-	200	신규
19	세종신용보증재단 운영	1,542	771	771	계속
20	신용보증 및 소상공인자금지원 업무위탁	1,409	1,409	-	계속
21	소상공인자금 이차보전금	1,315	379	936	계속
22	노란우산공제 희망장려금 지원	320	192	128	계속
23	창조경제혁신센터 운영	929	739	190	계속
24	세종 창업키움센터 관리·운영	170	166	4	계속
25	지방투자촉진보조금 지원	6,982	1,064	5,918	계속
26	스마트그린·벤처밸리산업단지 용수도 건설	13,202	12	13,190	계속
27	산업단지 용수공급시설 안전점검	235	38	197	신규
28	벤처밸리산업단지 폐수처리시설 설치	300	200	100	신규
29	첨단산업단지 폐수처리시설 증설	476	400	76	신규
30	조치원산단 공공폐수처리시설 설치	5,582	5,582	-	계속
31	전의산단 공공폐수처리시설 위탁 운영	846	804	42	계속
32	부강산단 공공폐수처리시설 위탁 운영	836	836	-	계속
33	전동일반산업단지 조성	9,599	1,935	7,664	계속



Ⅱ. 상반기 실적 및 하반기 주요업무 추진계획

경
정
책
과

미래전략산업 선도도시로 도약

일
자
리
책
과

수요자 중심의 지속 가능한 일자리 창출

기
지
원
과

소상공인 회복지원 및 기업 경쟁력 강화

투
유
치
과

투자유치 활성화로 미래먹거리 창출

미래전략산업 선도도시로 도약

- 1 신성장산업 육성 기반 구축
- 2 미래자동차 산업 생태계 조성
- 3 과학기술 기반의 산업환경 조성
- 4 바이오·과학벨트 기반 혁신성장 생태계 조성
- 5 신재생에너지 보급 확대 및 에너지 복지 실현

1 신성장산업 육성 기반 구축

1-①

미래 신성장산업 창출 가속화

□ 추진 방향

- 4차 산업혁명 가속화, 디지털 대전환 등에 대응하여 우리시 미래 신성장산업을 육성하고 경제자족도시로 도약할 수 있는 각종 계획·전략 수립
- 민간의 혁신역량 극대화와 성장동력 창출 등을 위해 지역산업 육성 기반을 마련하고 전략적 지원 추진

□ 지금까지 성과

- 부처별(중기부·산업부 등) 분절적으로 추진되는 R&D, 산업·기업육성 등 지역혁신사업의 연계·조정·실행을 위한 종합 추진계획* 수립('22.5월)

* '23년도 세종 지역혁신성장계획 시행계획 (균형위 주관)

- 우리시 지역혁신거점기관으로서 체계적 역할 수행 뒷받침을 위해 세종테크노파크 본부동 건립 지속 추진(공정률 41%, '23.4월 준공예정)

※ (위치) 세종시 조치원읍 군청로 93 / (규모) 부지면적 4,669m², 연면적 11,594m²(b1~7층) / (건립비) 265억원(국 132, 시 133) * 건립비 현물제공 149억원 별도

□ 향후 추진계획

- 우리시 특화산업·기업육성을 위해 지역특화산업 육성 전략, 중소기업 연구 개발 및 사업화 지원내용 등을 담은 산업 추진전략* 마련('22.12월)

* '23년도 세종 지역산업진흥계획 (중기부 주관)

- 세종테크밸리 내 산·학·연 협력 촉진 및 시너지를 창출할 수 있는 지원시설 구축을 위한 4-2생 산업시설용지(4-13) 매입('22.3분기)

※ (규모) 6,988m²(2,118평) / (매입비) 4,850백만원(시비) / 활용계획은 연구과제를 통해 구체화

- 세종테크노파크 본관동 건립공사 추진(~'23.4월)

□ 추진 방향

- 미래 유망 신산업 육성을 통해 대전·세종 미래성장 동력 확보
- 대전·세종 상호 보완적 협력관계 구축을 통한 상생발전 및 경제통합 도모
 - (범위 및 위치) 6개 지구*, 면적 17,659천㎡
 - * 대전 : ❶ 신동·둔곡(3,445) ❷ 대동(1,567) ❸ 안산(1,592) / 세종 : 스마트 국가산단(2,773) ❷ 5-1생 스마트시티 국가시범도시(2,741), ❸ 4-2생 도시첨단산업단지 및 공동캠퍼스(5,561)
 - (주요 산업군) 부품소재, 스마트 모빌리티, ICT, 바이오, 녹색산업 등

□ 지금까지 성과

- 대전·세종 상생협력 업무협약('20.11.03.)
- 대전·세종 경제자유구역 지정 개발계획 용역 추진 중('21.9월~현재)
- 대전·세종 실무회의(격주), 중앙부처 협의(산업부, 행복청 등) 추진

용역 개요

- (용역명) 대전·세종 경제자유구역 지정을 위한 개발계획 용역
- (용역기간) '21. 9. ~ '22. 10. (13개월) ※ '21. 12월까지 지정신청서 산업부 제출
- (용역비) 2억원 (대전, 세종 각 1억원 부담)
- (용역사) (사)한국경제산업연구원 남희용

□ 향후 추진계획

- 경제자유구역 개발계획 수립(~'22. 10월)
 - 사전컨설팅(산업부, 2회), 용역 중간보고회, 최종보고회
 - 주민 의견청취(14일 이상, 지자체 공보 및 홈페이지 또는 일간신문)
- 경제자유구역 지정 신청('22년말, 시·도 → 산업부)

참고

대전 · 세종 경제자유구역 지정안

■ 총면적 : 17,659천m² (대전 6,604천m² + 세종 11,055천m²)

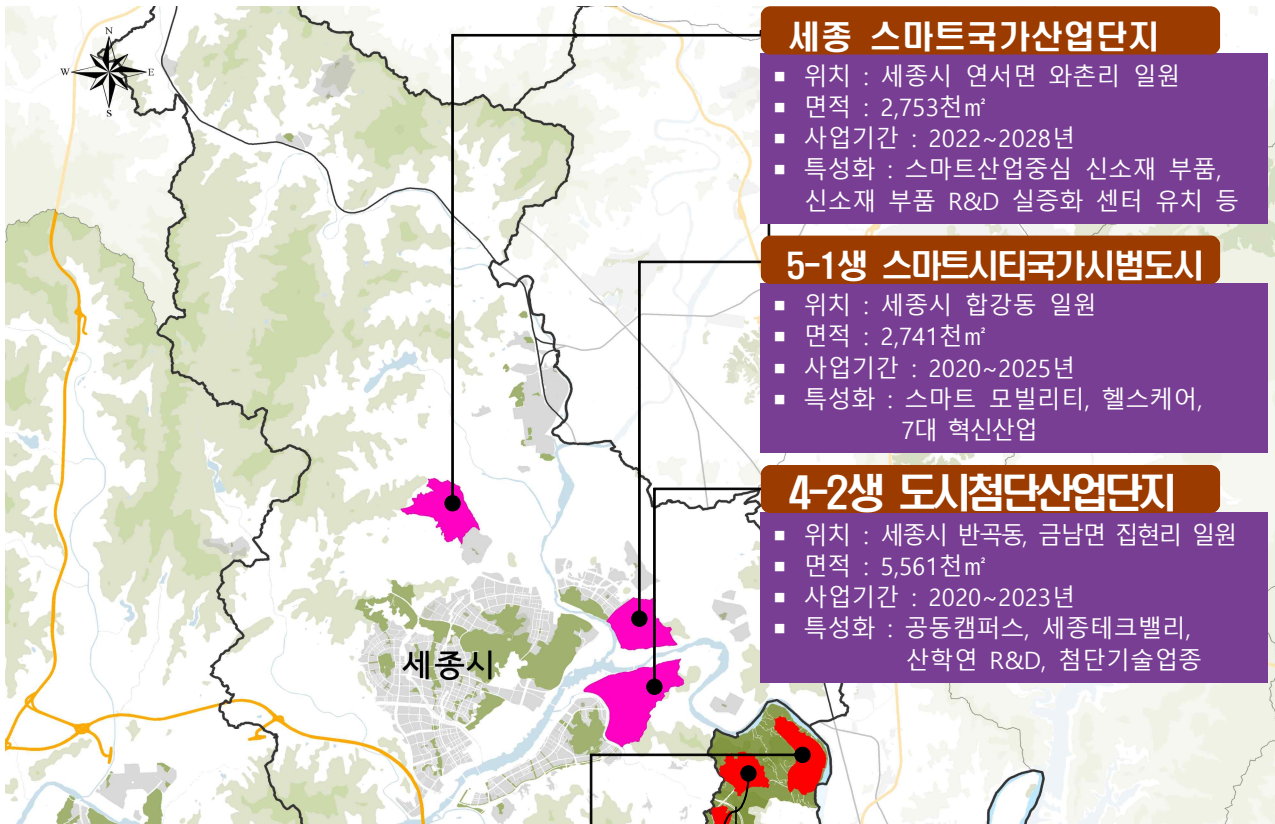

세종 스마트국가산업단지

- 위치 : 세종시 연서면 와촌리 일원
- 면적 : 2,753천m²
- 사업기간 : 2022~2028년
- 특성화 : 스마트산업중심 신소재 부품, 신소재 부품 R&D 실증화 센터 유치 등

5-1생 스마트시티국가지범도시

- 위치 : 세종시 합강동 일원
- 면적 : 2,741천m²
- 사업기간 : 2020~2025년
- 특성화 : 스마트 모빌리티, 헬스케어, 7대 혁신산업

4-2생 도시첨단산업단지

- 위치 : 세종시 반곡동, 금남면 집현리 일원
- 면적 : 5,561천m²
- 사업기간 : 2020~2023년
- 특성화 : 공동캠퍼스, 세종테크밸리, 산학연 R&D, 첨단기술업종

대전1 대동지구

- 위치 : 대전시 유성구 대동·금탄동 일원
- 면적 : 1,567천m²
- 사업기간 : 2021~2025년
- 특성화 : 기후변화 대응 녹색산업, 모빌리티(스마트시티 연계형)

대전2 안산 첨단국방산업단지

- 위치 : 대전시 유성구 안산동 일원
- 면적 : 1,592천m²
- 사업기간 : 2021~2025년
- 특성화 : 첨단국방산업, 항공우주산업 (도심 모빌리티(UAM) 연계형)

대전3 신동 · 둔곡지구

- 위치 : 대전시 유성구 신동·둔곡동 일원
- 면적 : 3,445천m²
- 사업기간 : 2011~2021년
- 특성화 : ICT융복합(메타버스, VR, AR, XR, 특수영상), 바이오 클러스터

2 미래자동차 산업 생태계 조성

2-① 관내 앵커기업 육성을 통한 산업 생태계 조성

□ 추진 방향

- 관내 자동차관련 기업 육성, 자동차 부품기업 사업전환 등 기술지원, 규제해소 등 연구개발·실증·상용화까지 체계적 지원
- 자율주행차 기술개발 혁신사업 등 정부사업 확보와 자율주행차, 자율주행 특수목적용차량(청소차 등), 실외로봇 등 자율주행 산업 다각화

□ 지금까지 성과

- 자율주행 산업생태계 조성을 위한 지역혁신클러스터 2단계 사업* 및 충청권 초광역협력사업**에 대해 관계기관(산업부·KIAT) 협의
 - * 대표산업(자율주행 플랫폼), 관내 앵커기업 등 포함 전의노장청송미래일반 산업단지 추가('23~'27)
 - ** 충청권 자율주행서틀·자율주행특장차·자율주행농기계·자율주행로봇 개발·도입·확산, 미래모빌리티 전환지원센터 구축 등
- 미래차 기업의 애로·건의사항 청취*와 기술개발 공유 등을 위한 현장 소통간담회(市·중진공·세종TP·기업 등) 및 기업 방문 실시
 - * 자율주행청소차 실증지원(리택)을 위해 경찰서 등과 협의(도로폐쇄 등)하여 실증 테스트 완료
- 자율주행차, 실외로봇 등 미래차관련 국가 공모사업(전액국비) 확보

분 야	사업명	사업개요	비 고
자율차	다목적 모빌리티(PBV) 캐빈 디자인 기술 개발	'22~'26, 54억원, 6개기관 참여	산업부
실외	다수 실외로봇 통합관제 및 다중로봇 협동	'22~'25, 44억원, 4개기관 참여	
로봇	주소기반 자율주행 로봇 배송 확산사업	'22.6~'25, 1.5억원, 1개기관 참여	행안부

□ 향후 추진계획

- 유망기업 유치·정착·성장할 수 있도록 체계적 지원(연구개발·실증·상용화, 사업전환 등)
- 미래차산업 육성전략 마련을 위한 연구용역 추진('22 하반기)
- 자율주행차, 실외로봇, 친환경 등 미래차관련 정부 공모 사업 지속 확보

□ 추진 방향

- 충청권 자율주행버스 서비스(세종-오송 구간 등)를 BRT 노선 중심으로 시범운영하여 자율주행 시범운행지구 활성화 및 시민체험 확대
 - * 1단계(오송역~세종시외버스터미널), 2단계(오송역~세종~반석역), 3~4단계(청주공항 등 확대)
- 미래차 산업발전 추진단, 기업 간담회 운영 등을 통해 신규 과제기획, 정보교류와 市·기업·대학간 협력 강화

□ 지금까지 성과

- 자율주행차량이 BRT에 진입 가능하도록 국토부와 협의를 통해 고시 제정('22.4.20. 국토부), 시범운행지구 면적 추가* 지정 신청('22.6.15.)
 - * 고운동 일원(0.87km²), 아름동 일원(0.98km²), 호수공원 일원(0.13km²)
- 유망기업·시험인증기관 등 유치 논의 및 협업(7개社), 세종TP·연구기관 의견 수렴 등 네트워킹 및 신규 기획과제* 구성
 - * 미래차 클러스터화 방안, 자율주행 대중교통 도입방안, 자동차부품기업 친환경 전환 등 5개 과제
- 미래모빌리티 융·복합 전공(8개), 교육과정 개발(38개 과목) 등 인재양성 기반마련(지자체-대학 협력기반 지역혁신사업)

□ 향후 추진계획

- 자율주행버스 세종시외버스터미널~오송역 구간 운행(7월, 세종 2대, 충북 1대)
 - '23년 대전 반석역 구간 확대하기 위해 국토부·대전시 등과 협의
- 미래차 산업발전 추진단 운영으로 신규과제 마련('22.12월), 산학연과 네트워킹을 통한 발전방향 모색 및 애로사항 등 파악
- 지역산업과 연계한 市-대학-협업기관(연구소, 기업 등)과 협력을 통해 인재양성-연구개발-취·창업-정주로 이어지는 선순환 체계 구축

□ 추진 방향

- 자율주행차량 관제 및 테스트베드 공간 제공, 데이터 수집·분석 등 오픈랩을 활용한 기술지원, 애로사항 해결 등 기업 지원 확대
- 미래차 부품개발 시험장비(총 20종) 구축, 애로기술 컨설팅, 시제품 제작 지원과 자율주행 전용 차고지(충전기, 경정비) 등 지원

□ 지금까지 성과

- 자율주행 실증 지원시설을 활용한 자율주행주행 데이터 수집·분석·제공, 차고지 활용 등으로 자율주행 기업 지원*
 - * 자율주행관련 데이터 축적(4,630GB) / 데이터 활용(3건) / 오픈랩 이용(15건) / OBU임대(4건) / 차고지 이용(3개사)
- 행안부 ‘국가중점 데이터 개방사업’*에 자율주행 분야 선정
 - * '22.6 ~ '22.12 / 981,354천원(전액국비) / (주관) 한국지능정보사회진흥원
- 자율주행 부품 산업화 지원(시험·분석·평가인증·교육 등)을 위한 미래차 연구센터 장비구축 및 활용(16종) / 26개사, 167회 활용('19~'22.5)

□ 향후 추진계획

- 빅데이터 관제센터의 관제범위 확대(오송역), 교통정보 제공 등 자율주행 실증 차량 안전성 확보 추진
- 자율주행 인공지능 학습용 데이터 구축(20만건), 개방데이터 오픈 API 개발 및 공공데이터 포털 등록 등으로 기업의 데이터 이용 활성화
- 미래차 연구센터 장비 구축(5종)과 기술지도·시제품 지원 등을 통한 기업애로 지원

3-①

메타버스(Meta+Universe) 융합 신산업 육성

□ 추진 방향

- 세종 산·학·연 협의체 구성, 충청권 공조 등을 통해 메타버스 산업성장에 따른 우리시 핵심 추진과제* 설정 후 단계별 이행
 - * ①지역특화산업(자율차, 스마트도시) 등과의 융복합 플랫폼 개발 ②디지털 콘텐츠 도시-세종' 브랜드 형성 ③메타버스 산업 핵심기술·인프라 확보
- 메타버스 기반 핵심기술 및 콘텐츠 개발, 청년 인재양성 등 선도 사업 추진을 위하여, 범정부 공모·지원사업과 연계 추진

□ 지금까지 성과

- (과기부-충청권 협업) 인공지능 지역확산 및 「AI-메타버스 클러스터 구축」을 위한 예타 기획 진행 확정('22.4)
 - 충청권 공동 예타 기획('22.5~11, 전문용역업체 수행) 후 예타심사 및 예산 반영(~'23년)을 거쳐 '24년부터 본 사업 추진

사업 개요

- (총사업비) 약 5,000억 이상 / 세부사업비는 예타를 통해 확정(국비 70% 이상)
- (추진기관) 과기부, 충청권 4개시도 및 출연연 등
- (사업방향) 충청권 메타월드 조성을 통한 메타버스 연구기반 조성, 핵심기술개발실증, 융합인재 육성 등
 - 공통과제 : AI-메타버스 기반 행정서비스 개발·보급 확산(복지, 민원, 교통, 환경 등)
 - 융복합과제 : (세종) 자율주행, 스마트시티 등 / (대전) 바이오, 물산업 등 / (충북) 반도체 / (충남) 모빌리티

- (정부 지원사업 유치) 지역협의체, 전담기관(세종TP), 충청권 협업 등을 통해 메타버스 기반 특화사업, 콘텐츠, 인력양성 등 분야별 사업 기획·유치

추진 사업

- (문체부) 메타버스 기반 스포츠 실감화 기술 개발 / 선정 완료('22.5 / 세종TP에서 수행 / 총 80억)
- (교육부) 메타버스 고등직업교육거점지구 사업 / 선정 완료('22.5 / 한국영상대에서 수행 / 총 45억)
- (과기부) 초광역 메타버스 허브 구축 사업 / 응모중('22.7월중 선정 발표 / 총 90억)
- (과기부) 충청권 메타버스 재난안전관리체계 구축 / '23년 과기부 예산에 반영 대응 중(총 100억)

□ 향후 추진계획

- 우리시 특성을 반영한 충청권 예타사업 세부기획, 정부지원 사업 등을 통하여, 메타버스 기반 초현실 신산업을 선도적 육성(계속)

□ 사업 개요

- (목적) 충청권 지역기반으로 다양한 메타버스+X 기능을 집적하는 다목적 메타월드를 구축하여 메타버스 신산업 생태계 조성
→ 전국으로 확산을 위한 가상경제사회 플랫폼 기반 마련

* 충청권은

- (연구·인적자원 풍부) 대덕특구 내 ETRI, KISTI 등 정부출연(연)과 KAIST 기반으로 XR, AI, 5G, 블록체인 등 메타버스 융합기술 개발에 필요한 연구인프라, 인적자원 집적
- (테스트베드 용이) 바이오, 반도체, 모빌리티, 디스플레이, 농업 등 다양한 산업군이 형성되어 있고, 스마트시티(세종)가 조성되어 있어 메타버스 플랫폼 실증의 최적지역

- (사업명) ^{가칭} 충청권 인공지능 멀티형 메타월드 구축사업
- (사업기간) 2024년 ~2028년 / (사업비) 약 5,000억 이상
- (사업내용)

- (메타버스 핵심기술 개발·실증) 메타버스 플랫폼간 데이터의 상호운용성을 위한 핵심기술 개발 및 가상세계 환경에서의 실증 추진
* 플랫폼 간 데이터 상호운용성 핵심기술 개발 및 실증
- (AI 멀티기능 메타버스 플랫폼 구축) 민간플랫폼 위에서 운용되면서, 다양한 산업·사회적 기능을 융합하는 메타버스 플랫폼 구축
* 산업, 라이프스타일, 정부행정, 경제활동, 창업 등 실현 가능성이 높은 분야 추진
- (융합생태계 구축) 비즈니스 성과가 창출되고 빠른 확산을 위한 생태계 조성
* 기업창업지원, 인력양성, 규제/윤리 개선 등 신산업 생태계 조성

□ 추진 현황

- ('21.5. ~ 10.) 'AI지역확산 추진방향' 논의 및 확정(4차산업혁명위원회)
- ('21.10. ~ '22.5.) 충청권 AI선도사업 추진방향 논의, 전문가 자문
- ('22.5.30.) 충청권 4개 시·도, 예타기획용역 착수보고회 개최(대전)

□ 향후 일정

- 예타신청('22.11.) → 예타완료('23.6.) → 예산반영('24.~) → 사업완료('28.)

□ 추진 방향

- 우리시 특성에 맞는 드론활용 서비스 활성화를 위해 공공행정 및 유망분야(드론 배송) 드론 서비스 기업 육성 및 실증 지원
- 관내 드론기업 육성을 위한 드론 인프라 구축 및 맞춤형 사업화 지원 등 드론 산업기반 조성

□ 지금까지 성과

- (드론특구 지정) 국토부의 「드론특별자유화구역*」에 지정('21.7~23.6) 되어 규제완화(비행 특별승인), 시범비행 등을 위한 제도적 발판 마련
 - 공공행정·배송 등 8개 분야 드론 서비스 발굴 및 실증비행(400회) 및 드론관제 실증 등으로 1차년도 드론특구 운영 우수 지자체로 선정('22.4)

* 【구역】 금강, 스마트시티 시범도시 등 7.67km² / 세종시 등 15개 지자체 지정

- (실증사업 유치) 국토부·항공원에서 공모한 「드론실증도시구축사업*」에 2년 연속 선정('21~'22)되어, 드론서비스 상용화를 위한 실증 본격화

* 【사업비】12.5억(전액 국비) / 【추진사업】도로시설물 관리/소방/건설관리/도시순찰/드론배송 등 7개 실증사업 / 【컨소시엄】드론기업(6개사)·고려대·세종TP 등

- (산업기반 조성) 드론기업 이전·유치*, 드론 관련학과 증설(한국영상대), 스마트 드론 인프라 조성** 등을 통한 드론서비스 활성화 기반 마련

* 【관내 드론기업수】 5개사('21.1월) → 약 14개사('22.5월 현재) → 20개사 이상 목표(~'24년)

** 드론통합관제시스템 구축, '스마트실증공원' 내 드론 서비스 인프라(배송, 실증·연구시설, 드론공원 등) 조성 검토 등

□ 향후 추진계획

- 드론특구 운영 체계화 및 서비스 실증 고도화를 통해 금강, 5-1생 스마트시티 등을 중심으로 '23년 하반기부터 단계적 상용화 추진
- 드론서비스 활성화 및 드론기업 육성을 위한 드론 서비스 사업화 지원* 및 드론 특화정책 연구** 추진

* 관내 드론기업 등을 대상으로 드론활용 기술개발·특허·마케팅 홍보 등 지원

** 드론특별자유화구역 재지정(신규 구역 및 서비스 발굴), 드론공원 조성방안(후보지 발굴 등)

□ 사업개요

- (사 업 명) 스마트 인프라 기반 도심특화형 드론서비스 상용화 실증
 - * 사업중점 - '21년(서비스 수요창출 및 시험비행) → '22년(서비스 도입을 위한 실증 고도화)
- (사업기간) 2022. 3월 ~ 12월 / (사업비) 12.5억원(전액 국비)
- (권소시업) 세종시, 세종TP, LH세종본부, 고려대, 드론기업 6개社 등
- (추진사업) 2개 분야 7개 사업(실증 고도화 6, 상용화 촉진 1)

구 분	실증 서비스	참여기업·기관
실증 고도화	① 드론스테이션 기반 인공지능 도로시설물 관리서비스	(주)베이리스
	② 항공 내비게이션을 적용한 드론통합관제서비스	(주)GSITM
	③ 골든타임 내 소화용 드론기반 소방서비스	(주)서우
	④ 건설정보시스템 실시간 연동 건설현장 안전관리서비스	드론시스템(주)
	⑤ 자율주행 도시순찰 서비스	(주)경기항공
	⑥ 시민친화형 비대면 드론배송 실증 서비스	(주)한컴어썬텍
상용화 촉진	⑦ 스마트드론 상용화 클러스터 구축·운영	세종시, 세종TP 등

□ 실증구역

- (드론특별자유화구역) 금강(금강보행교~5-1생활권 경계), 5-1생활권(스마트시티 시범도시) 등
- (규제샌드박스) 중앙공원-수목원 일대, 합강교차로 인근, 고려대 세종캠퍼스 등



□ 추진 방향

- 디지털 전환시대에 초 산업의 AI 융합확산에 대비, 지역 내 AI 인재 양성 거점 구축을 통해 지역경제 선순환 체계 구축
- ICT/SW기업 마케팅·기술 지원 등 경쟁력 강화 및 신규 일자리 창출

□ 지금까지 성과

- (AI 융합인재 양성) 미래 신산업 육성에 필요한 혁신인재 양성을 위해 학생, 취·창업 준비생 등에 대한 인공지능 교육 강화

교육 내용	<ul style="list-style-type: none"> •(사업) ICT이노베이션스퀘어(과기부·충청권 협력사업) / 세종TP, 고려대 운영 •(교과) AI, 블록체인, 빅데이터 등 분야 11개 전문심화 교육과정 운영 •(장소) 구도심 - 고려대 세종캠퍼스 / 신도시 - AI교육장 신설 운영(다정동 청년센터, '21.8~) •(실적) 57명('22.5월말) / 연간 165명 이상 수료 목표
-------	--

- (청소년 과학교육 활성화) 지역 초·중학생 등을 대상으로 과학교실, SW 코딩교육 등을 활성화하여 미래 디지털 인재 양성

* 교육실적('22.5월말) - △생활과학교실(477명 / 연 1,310명 목표), △네이버 SW교육(136명 / 연 260명 목표)

- (SW기업 육성 강화) 지역 ICT/SW기업*의 SW융합 서비스 개발, 상용화, 마케팅 등을 지원**하여, 경쟁력 및 사업성 제고

* 【지역ICT/SW 기업수】 17개사('20.12월) → 13개사('22.6월 현재) → 30개사 이상 목표(~'24년)

** SW성장지원(13개社, 179백만원 지원), SW서비스사업화 지원(6개社, 1,588백만원 지원)

□ 향후 추진계획

- 인공지능 인력양성 교육 수료생 대상 취·창업 연계 프로그램 등 후속지원*을 통한 지역 인재 양성 강화

* ICT·SW기업 현장실습('22.9월~), 전문자격취득과정 개설('22.7~11월), 아이디어 공모전 및 성과공유회('22.7~11월) 등

- 세종시 ICT/SW 중장기 발전방안 수립(세종 디지털혁신전략, ~'22.10월)을 통한 지역 특성에 맞는 ICT/SW산업 기반 조성

4-①

바이오산업 혁신성장 거점 조성

□ 추진 방향

- 전통 바이오산업(농수산물·식품가공) 중심에서 바이오헬스(의약·건강기능식품) 등 첨단·고부가가치 산업으로의 전환 유도
- 분석장비·생산설비 등 인프라 구축 중심에서, 산·학·연 협력 R&D 등 센터 활성화를 위한 지역 수요기반의 혁신 생태계 조성 병행추진

□ 지금까지 성과

- 바이오메디컬활성소재센터 본격 운영에 맞춘 지원기반 구축
 - 장비구축(16종) : 원료생산 장비 2종, 소재분석 장비 14종
 - 시설공사(2실) : 개방형실험실 완공 및 바이오 고도화실 실시설계 완료
 - 기업지원(15건) : 기술지도 6건, 시제품 제작 5건, 인허가 지원 4건
- 다부처공동기획연구사업*(유해선충제어 바이오소재 대량생산기술개발) 추진(2차년도)
 - 바이오메디컬활성소재센터와 연계한 대량생산공정 구축
- * (기간) '21.7~'25.12 / (참여기관) 과기부, 농림부, 세종시 / (총사업비) 1,375백만원(시비)
- 바이오 활성소재 연구 및 센터 활용과 연계한 공모사업 추진
 - 권역별 산학연 기술지원 사업(TP·고려대/'22.5~12./100백만원(전액국비))
 - 지역특화산업(바이오소재)육성사업(TP/'22.4.~'23.3./200백만원(국120, 시80))

□ 향후 추진계획

- 바이오기업 대상 기술 및 산업동향 세미나 등 네트워크 행사 개최('22.9.)
- 바이오메디컬 활성소재 센터 시설·장비구축 및 기업지원 지속 추진
 - 바이오 고도화실 완공(10월), 바이오 고도화 장비구축(20종, '22.12.)
 - 시제품 제작 등 기술지원(19건), 전문인력교육(80명)
- 유해선충제어 바이오소재 현장수요적합 기술개발 추진(~계속)
 - 소재 정제 기술개발 및 살선충 효능이 극대화되는 제형 개발(2차년도)

4-㉔

바이오산업의 신사업 영역 확장

□ 추진 방향

- 정부·공급자 관점의 신사업 육성에서, 기업·시장 중심의 과제기획 및 지역혁신주체(산·학·연 및 병원) 협업을 통한 민간 혁신 유도

□ 지금까지 성과

- 초광역 첨단 바이오헬스산업 발전계획 수립 및 신사업 제안 (산업부/'22.5.)
 - (인프라) 바이오(BT)-정보통신(IT) 융합 의료기기 규제·실증 지원센터

□ 향후 추진계획

- 지역협력혁신성장사업 공모 추진 (산업부/'22.4.~'24.12/27억(국19, 시8))
 - (협력)세종·대전·충남 (분야)디지털헬스케어(데이터 기반 건강관리 시스템 및 기기개발)

4-㉕

과학벨트 기반의 기술혁신 역량 강화

□ 추진 방향

- 기능지구 연구회 중심의 수요기반 연구개발기획 및 SB플라자 업종 고도화로 지역육성산업과의 연계성 강화를 통한 기능지구 활력 확보

□ 그동안 추진상황

- 「세종 기능지구 연구회」* 추진단 구성 및 연구회 소그룹** 운영(4개)
 - * 세종TP, 4개 소그룹/100백만원(국비70, 시비30) / 연구회 운영 및 과제기획 / '22년 5월~
 - ** 한국자동차연구원(❶전기자동차 부품소재), 고려대(❷스마트시티 공조 시스템, ❸생체시계-항노화 산업), 한국기초과학지원연구원(❹가속기 부품개발 및 사업화)
- 세종SB플라자 임대공간 44개실 입주(35개사*/입주율 94%)
 - * 입주기업·기관 수 : 35개사(지원기관 7, 기업 28) ※ 현재 공고 진행중

□ 향후 계획

- 연구회를 통한 지역수요 기반 R&D과제 지속 발굴(4건) 및 국책사업 연계(2건)
- 市 전략산업과의 연계성을 고려한 SB플라자 입주업체 모집·관리(~지속)

5 신재생에너지 보급 확대 및 에너지 복지 실현

5-①

신재생에너지 보급 확대

□ 추진 방향

- 융복합지원사업(태양광·지열) 및 지역지원사업(공공건물) 등 신재생 에너지 지속적 보급 확대를 통한 에너지 자립도 향상
- 주택지원사업(단독주택)에 신재생에너지 설치 지원으로 에너지 보급 촉진
- 햇살드림사업(사회복지시설) 등 자가소비형 태양광 지원으로 에너지 복지 실현

□ 지금까지 성과

- 신재생에너지 융·복합 및 지역지원사업 시행
 - 융·복합지원사업(태양광 193개소 1,297kW, 지열 21개소 402.5kW) 착수(3.21.)
 - 지역지원사업 추진(태양광 3개소 100kW, 설계용역중)
- 신재생에너지 보급 주택지원사업 추진 중(가구당 120만원, 총 150가구)
 - 3kW 이하 태양광 발전설비 등 설치 지원(79가구 지원 접수)
- 복지시설, 마을회관, 공동주택 대상 태양광 설치지원 추진
 - 사회복지시설 3개소, 햇빛발전소 2개소 및 미니태양광 참여기업 선정 공고(6월중)

□ 향후 추진계획

- 신재생에너지 융·복합 및 지역지원사업 완료(~12월)
 - 융·복합지원(태양광 193개소, 지열 21개소), 지역지원사업(태양광 3개소)
- 주택지원사업 보조금 지원 신청 접수(계속), 보조금 지급 추진(~12월)
- 햇살드림사업, 마을햇빛발전소, 미니태양광 보급사업 대상자 선정(~7월), 완료(~12월)

□ 추진 방향

- 에너지원(가스 등) 지원, LED조명 교체 등 에너지 취약계층 복지 향상
- 취약계층 에너지 수급 안정을 위한 냉난방비 지원으로 에너지복지 실현
- LPG용기 사용가구 시설개선, 타이머콕 설치 등 에너지 취약계층의 안전 증진

□ 지금까지 성과

- (도시가스 보급) 신도심과의 균형발전을 위한 읍면지역 도시가스 보급지원
 - 확대사업 대상지 협의(7개 읍·면, 10개리 / 수요세대 533가구, 구간 16,985m)
 - 사업계획 수립 및 공급관 설치·보급(조치원읍, 연가·부강면 258세대, 구간 3,795m)
- (취약계층 지원) 복지시설, 가구대상 노후 조명을 LED조명등 교체 지원
 - LED조명 교체사업 추진 완료(복지시설 13개소, 저소득층 17세대 / 총 1,357개)
- (바우처 제공) 에너지원별 냉난방비 지원으로 저소득층 부담 경감
 - '21년도 에너지바우처 지원 완료(~4.30.) 및 '22년도 신청·접수(5.25.~)
- (가스시설 개선) 사고에 취약한 가스 이용 서민층의 안전 확보
 - LPG용기 사용가구(600가구) 교체 진행중 , 타이머콕(250가구) 교체 착수

□ 향후 추진계획

- (도시가스 보급) 대상지 추가협의 및 추진(6~12월)
- (바우처 제공) '22년 에너지(5월~), 연탄보조(7월~), 등유(8월~) 바우처 추진
- (가스시설 개선) LPG용기 사용가구 사업, 타이머콕 설치사업 추진 완료

□ 추진 방향

- 시민주도 절전 공동체 「세종절전소」 운영 확대('22년도, 총 15개소)로 에너지 자급도시 세종 구현

□ 사업 개요

- (운영기간) 매년 1월 ~ 12월
- (운영대상) '22년 15개 공동주택단지(기존 3기 6개*, 신규 4기 9개**)
 - * (3기/'21~'22년) 범지기10·11, 호려울8, 가온12, 새샘5, 한뜰2
 - ** (4기/'22~'23년) 범지기3·4, 새뜸14, 수루배1, 첫마을6, 가락4, 도람9·15, 신흥e편한세상
 → 신규 4기 9개단지 모집 완료('22. 1월)

- (사업내용) 절전소별 에너지 절약활동(절전교육·컨설팅 등) 지원

¹⁾세대방문 또는 유선 절전컨설팅, ²⁾절전홍보물 배부, ³⁾절전교육 및 캠페인행사, ⁴⁾단지 내 소등행사, ⁵⁾분기별 절전소 운영 점검회의, ⁶⁾절전소 활동가 양성, ⁷⁾매년 운영성과 평가에 따른 인센티브(고효율LED등기구 교체 등) 지원 등

□ 지금까지 성과

- '22년 신규(4기) 절전소 9개 단지 선정(총 15개소 운영) 및 업무협약 체결(2월)
- '22년 절전소 현판 및 홍보물(현수막 등) 제작·배포(3월)
- '21년 절전소(총 15개소 운영) 운영성과 평가(4월)

□ 향후 추진계획

- '22년 절전소 15개 단지(3기(6개소)+4기(9개소)) 운영·지원(~12월)
- 절전소별 절전활동 및 절전 교육·캠페인 행사 추진(~12월)

수요자 중심의 지속 가능한 일자리 창출

- 1 시민과 함께하는 더 나은 일자리 창출
- 2 지역 특성을 반영한 일자리 사업 추진
- 3 안전하고 공정한 근로환경 조성

1 시민과 함께하는 더 나은 일자리 창출

1-①

시민이 행복한 든든한 일자리 창출 기반 마련

□ 추진 방향

- 일자리 목표공시제 운영을 통한 일자리사업 총괄 관리기능 강화
 - 일자리 사업의 이행체계 정착으로 고용률 67.8% 달성기반 마련
- 민·관 협력체계 강화로 시민이 체감할 수 있는 일자리 창출
 - 아이디어 발굴·재결합 등 시민이 일자리정책의 공동생산자로 참여

□ 지금까지 성과

- '22년 지역일자리 목표공시제 수립·공시('22.3.30.)
 - 5대 핵심전략, 10대 세부실천과제 추진(138개사업 / 12,112명 일자리창출 목표)
 - ※ (달성하고자 하는 고용지표) 고용률 67.8%, 취업자 수 196천명
 - 세부실천과제 중 중점과제(33개 사업), 1분기 추진상황 점검('22.4.28.)
- 민·관협력 일자리 거버넌스 운영 등 정책 소통 강화
 - 일자리 정책연계를 위한 제2기 일자리위원회 운영(6개분과위, 7회 개최)
 - 기업 등 분야별 일자리 현장의 목소리 수렴을 위한 생생투어 운영(3회)
 - ※ (3월) 기업·근로자, (4월) 재직여성 및 여성기업, (6월) 노인일자리사업 참여자 등

□ 향후 추진계획

- '22년 지역일자리 목표공시제 일자리사업 추진상황 점검 (반기/분기별)
- 시정4기 지역일자리 목표공시제 종합계획 수립 추진('22.7~11월)
- 제3기 일자리위원회 개편, 추진(위원수, 분과위 조정 등 / 조례 개정 / 7월)

□ 추진 방향

- 신중년의 욕구와 특성을 고려한 맞춤형 공공 고용서비스 인프라 조성으로 사회공헌활동 및 제 2인생 설계를 위한 체계적인 지원 강화

센터개요

- (조성비) 362백만원(특교세 200, 시비 162) ※ '22년 운영비 : 시비 560백만원
- (위 치) 세종시 다정중앙로 20 LH상가 B2층 /(공간규모) 639.33m²(193.3평)
- (운 영) 세종테크노파크 대행업무협약('21.11.29.~'23.12.31.) / (운영인력) 2팀 5명
- (주요기능) 생애경력 재설계, 직업교육, 취·창업지원, 사회공헌활동 등

□ 지금까지 성과

- 공간조성 리모델링 공사 완료('22.3.3~4.21. / 집행액 309백만원)
- 센터명칭 시민대상 설문조사('22.3.10.~3.18.) 결과, '세종신중년센터' 선정
- 프로그램 운영을 위한 인력 3명 중 2명(4급 1, 6급 1) 채용(4월 / 세종TP)
- 교육수강생 모집결과, 목표(13개과정, 250명) 대비 695명 접수, 수강생 선발 완료(온라인 접수 선착순)

□ 향후 추진계획

- (시범운영) 17개 과정(과정별 16~20명)
 - 자체운영 : 인생설계(1개), 4차산업(3개), 자격취득(3개), 취·창업지원(6개)
 - 유관기관 연계(고려대·영상대) : 부동산자산관리, 소셜미디어콘텐츠, 캘리그래피 자격과정, 한방꽃차소믈리에 등
- (인력채용) 미채용 인원 1명(5급 1) 채용 (7~8월) ※ '22.8월 임용예정
- (개 소 식) '22.7월 중
- (조례개정) 수강료 등 징수 근거 마련 ('22.9월) ※ '23년 유료전환

□ 추진 방향

- 미래 신산업 및 스마트시티 산업 등 기업이 필요로 하는 수요자 중심 맞춤형 인력양성과 일자리 창출 도모
- 직업교육 훈련 관련 연계·협력사업 적극 추진으로 직업능력개발 지원

□ 지금까지 성과

- 세종시-한컴아카데미 미래신성장 전문인력 양성을 위한 업무협약('22.3.22)
 - 교육부 주관 고등직업교육거점지구 공모사업* 선정('22.6.2.)
 - 지자체 산업육성 방향과 대학의 평생직업교육 역량을 맞춰 지역 특화분야(실감형콘텐츠) 인재양성 및 지역 내 평생직업교육 활성화 추진
- * '22.6월~'25.2월(3년) / 총45억원(국비40.5 시비4.5) / (주관)세종시-한국영상대-(참여)공주시

사업내용

- ① (거버넌스 구축) 고등직업교육혁신위원회 구성·운영(주요사업 심의·의결)
- ② (지역특화분야 인재양성) 시민·학생 대상, 실감형콘텐츠 학사 학위과정 운영
- ③ (성인학습자 교육) 직업훈련(3년간 약 700명), 평생교육(3년간 약 500명)
 - 직업교육 : 드론(국가자격, 관제사 등), 실감형 콘텐츠(AR/VR, 메타버스 등)
 - 평생교육 : 콘텐츠 제작(크리에이터 양성), 지역교육서비스 강화(영유아 그림놀이 등)
- ④ (지역현안문제 해결) 지역 내 랜드마크 활용 실감형 콘텐츠 개발 등
 - 1차년도('22) : 워터스크린 멀티미디어쇼(금강보행교·호수공원)

- 상반기 K-디지털 트레이닝*(세종인자위 주관) 실시(3개과정, 39명 / 고려대, 홍익대)
 - * 청년과 실직·경력단절 여성 대상 디지털 직업훈련 제공 후 노동시장 유입 촉진 사업

□ 향후 추진계획

- 1차 년도 고등직업교육거점지구 사업추진 ('22.7~12월)
- 하반기 K-디지털 트레이닝 훈련과정 공모 및 추진 (세종인자위 / '22.7~12월)

2 지역 특성을 반영한 일자리 사업 추진

2-①

고용·취업역량 강화를 통한 맞춤형 일자리 창출

□ 추진 방향

- 신성장산업 진출을 위한 기업의 고용역량 강화 지원
 - 기술 특허 및 인증, 시제품 제작, 판로개척, 신제품·신기술 로드맵 도출
- 지역대학과 특허청 연계를 통해 지식재산 기반의 창업지원
 - 창업 프로그램 운영, 창업지원금, 멘토링 지원 등
- 구인·구직 미스매칭 해소를 위한 취업지원 및 고용안정 기반 구축
 - 중소기업탐방, 자기소개서·면접 지도, 취업드림데이, 고용네트워크 운영 등

사업개요

- (사업명) 지역산업 맞춤형 일자리창출 지원사업(고용노동부 공모사업)
- (성과목표) 고용창출 275명
- (사업비) 1,500백만원(국비1,200, 시비300) ※ 국비80%, 시비20%
- (사업내용) 지역 내 다양한 인적·물적 자원을 활용한 일자리 창출
- (법적근거) 고용정책기본법 제6조 및 같은법 제9조의2

□ 지금까지 성과

- 지역산업 맞춤형 공모사업 신청('22.1월) 및 선정(2월, 875백만원)
- 수행기관(세종시과학기술인연합회, 세종테크노파크, 한국발명진흥회, 세종인자위) 사업 추진(4월~), 추가 공모사업 선정(5월, 625백만원 증)
- 취업능력 향상을 위한 지원과 취업드림데이를 통해 고용창출(89명)

□ 향후 추진계획

- 고용노동부 추가 공모사업 선정 결과에 따른 예산 반영('22. 2회 추정)
- 중소기업 사업화 지원, 창업지원, 구직자 취업능력 향상을 위한 사업 추진으로 지속 가능한 일자리 창출

참고

2022년 지역산업 맞춤형 일자리창출 지원사업 현황

(단위 : 명, 백만원)

유형	사업명 (수행기관)	사업내용	고용 창출	사업비		
				계	국비	시비
지역혁신 프로젝트(4개 사업)			275	1,500	1,200	300
취업 연계	세종형 일자리허브 운영지원 (세종과학기술인협회)	①취업드림데이(구인구직만남의날),② 취업능력향상(NCS 기반 이력서·자소서 작성 지도), ③중소기업탐방, ④디지털화 지원(기업 홈페이지 및 어플 고도화) ⑤청년 면접비지원(1회당 최대 5만원)	170	277	250	27
기업 지원	중소기업 고용역량 강화 (세종테크노파크)	①사업화지원(기술 특허 및 인증, 시 제품 제작 지원, 판로개척 지원), ②로 드맵 도출(신제품(NEP), 신기술(NET) 도출), ③고용위기지원(구조조정 사업장 및 퇴직자 맞춤형 서비스 지원)	70	532	440	92
창업 창직	지식재산기반 창업창직 지원 (한국발명진흥회)	①지식재산 기반 창업 교육프로그램 운영(80H), ②세종시 신성장산업 분야 지식재산 기반 창업지원(20개사, 최대 8백만원 지원) ③창업 및 비즈니스 모델 정착을 위한 사후관리 및 멘토링 지원	35	448	350	98
기반 사업	신성장산업 고용안정 기반구축 (세종지역인자위)	①지역고용 네트워크 운영 ②세종형 일자리공시제 컨설팅, ③고용혁신 아카 데미(일자리사업 수행기관 역량강화 , 일자리위원회 역량강화), ④일자리 아이 디어 공모전, ⑤정책연구	-	243	160	83

□ 추진 방향

- 일자리센터 전문상담사(4명)를 활용하여 구직자에게 취업정보제공 및 상담·알선 등으로 일자리 제공
- 고용 미스매칭 해소를 위한 「구인·구직 만남의 날」과 임대아파트(LH) 시민을 대상으로 「찾아가는 일자리 상담소」 운영
- 기업 맞춤형 인재 채용에 필요한 절차(서류접수·검토)이행 후 적격 구직자를 구인업체에 알선하는 채용대행서비스 제공

사업개요

- (사업명) 세종일자리센터 운영
- (성과목표) 채용인원 1,000명
- (사업비) 24백만원(시비)
- (사업내용) 구인·구직 상담 및 신청, 채용정보 제공, 구인·구직 매칭 및 취업
- (법적근거) 직업안정법 제4조의2, 고용정책기본법 제6조제3항

□ 지금까지 성과

- 고용안정정보망 활용(상담사), 「구인·구직 만남의 날」, 「채용대행 서비스」 및 「찾아가는 일자리 상담소」 운영을 통한 414명 취업
 - 고용안정정보망 활용(386명), 「구인·구직 만남의 날」 (3회, 18명)
 - 「찾아가는 일자리 상담소」 운영(5회, 3명), 채용대행서비스(7명)

□ 향후 추진계획

- 일자리센터 전문상담사를 통한 구인·구직 상담·알선 지속 추진
- 「구인·구직 만남의 날(7회), 「찾아가는 일자리 상담소」 운영(5회), 및 「채용대행서비스」 등 생활밀착형 취업지원 서비스 제공

2-③

취업 취약계층 일자리 지원을 통한 고용사각지대 해소

□ 추진 방향

- 취업 취약계층의 고용안정을 위한 시민 체감형 공공일자리 창출
 - 다양한 유형의 재정지원 공공일자리(공공근로, 지역공동체, 지역방역) 제공으로 취업 취약계층의 생계 지원과 자립화 도모

사업개요

- (사업명) 재정지원 공공일자리사업
- (성과목표) 공공근로(60명), 지역공동체(74명), 지역방역일자리(36명)
- (사업비) 공공근로 380백만원(시비), 지역공동체 일자리 491백만원(시비), 지역방역일자리 178백만원(국비 89, 시비 89)
- (사업내용) 저소득층, 장기실직자 등 취업 취약계층에 공공일자리 제공
- (법적근거) 고용정책기본법 제6조

□ 지금까지 성과

- (공공근로) 불법 광고물, 등산로·전통시장 환경정비 및 도서관 도서관리 업무 지원 등 27명 일자리 제공
- (지역공동체일자리) 싱싱문화관 운영 관리, 공동육아나눔터·농촌 테마파크 운영 및 다문화 가정 지원 등 34명 일자리 제공
- (지역방역일자리) 상반기 사업으로 완료(채용 37명, 목표대비 102.7%)
 - 코로나19 대응 선별진료소 운영, 공공청사 방역 지원 등

□ 향후 추진계획

- 하반기 사업(공공근로, 지역공동체일자리) 참여자 모집·선발('22.7월)
- 하반기 참여자 배치 및 근로 개시(8월~)

□ 추진 방향

- (사회공헌) 전문경력*의 미취업 신중년(만50세~70세)을 사회적기업, 비영리 단체 등 매칭하여 사회공헌 할 수 있도록 지원(활동수당** 지급)

* 해당분야 경력 3년 이상 또는 공인 자격을 가진 자

** 시간당 2천원 / 1일 8시간 참여시 25천원 지급(식비 6천원, 교통비 3천원, 활동비 16천원)

- (경력형 일자리) 미취업 전문경력 신중년을 사회적기업, 비영리 단체 등 채용하여 지역사회 서비스 제공(인건비 등* 지원)

* 시급 9,160원, 주차·연차수당 지급, 4대보험 가입 / ※ 고용노동부 일자리 공모사업

사업개요

- (사업비) 사회공헌 97.8백만원(시비), 경력형 일자리 874.5백만원(국비 437.3, 시비 437.2) ※ 국비 50%, 시비 50%
- (성과목표) 사회공헌(60명), 경력형 일자리(54명)
- (수행기관) 사회공헌(주식회사 세종씨이엠), 경력형 일자리(한국협동조합 연구소, 사회복지법인 세종중앙, 세종우리협동조합)
- (사업내용) 사회공헌(노인 치매예방, 장애인 학습 보조, 복지관 프로그램 운영, 안전시설 정비, 도서관 운영 관리 등), 경력형 일자리(주민자치회 지원, 안전·경제·복지분야 지원, 노인·장애인 등 방문 지원)
- (법적근거) 고용정책기본법 제25조, 고용상 연령차별 금지 및 고령자 고용 촉진에 관한 법률 제11조의4

□ 지금까지 성과

- (사회공헌) 수행기관 공모 선정, 및 참여자 모집 선발을 통해 46명 활동 중
- (경력형 일자리) 참여자 모집 선발을 거쳐 55명 일자리 제공 중
 - 주민자치회 지원 16, 안전·경제·복지분야 31, 노인·장애인 등 방문 지원 8

□ 향후 추진계획

- 사회공헌 참여자 및 중도 포기자에 대한 참여자 추가 모집(수시)
- 신중년 사업 수행기관 지도·점검(상·하반기 2회)

3-①

지역 특성에 맞는 일·생활 균형 문화 조성

□ 추진 방향

- 일·생활 균형 지원 위원회의 내실 운영 및 유관기관 간 협업 강화를 통해 일·생활 균형 문화의 사회 전반 확산
- 지역 내 기업, 근로자를 대상으로 일·생활 균형 실태조사를 통해 실현 가능한 정책과제 발굴 및 기본계획 수립 추진

※ (근거규정) 세종특별자치시 일·생활균형 지원조례

□ 지금까지 성과

- 일·생활 균형 지원위원회 구성 및 운영('22.4.5. / 13명 / 1회)
- 「일·생활 균형」 인식개선 추진(직장맘 31건 상담, 우수사례집 500권 배포 등)
- 「일·생활 균형 지역추진단」 협업 사업 추진(4~12월 / 12개 사업* / 50백만원)
 - * 찾아가는 심리상담, 우수기업 발굴 및 홍보 동영상 제작, 기업 컨설팅 사업 등
- 일·생활 균형 기초조사 정책연구* 추진(대전세종연구원, '22.3~6월)
 - * 세종시민 일·생활 균형 지원정책 수요 및 실태조사 가이드 라인 도출 등
- 일·생활 균형 실태조사 연구용역* 추진(지방행정전략연구원, '22.4~8월)
 - * 근로자 인식, 사회환경 등 조사 및 기본방향 도출, 정책과제 발굴 등 / 30백만원

□ 향후 추진계획

- 일·생활 균형 추진단 등 관련 사업 협력 방안 논의(7월)
- 일·생활 균형 실태조사 결과 보고 및 정책 발굴 논의(9월)
- '23년 일·생활 균형 지원 계획(안) 수립 등(4분기)

□ 추진 방향

- 노동환경 변화와 노사화합 문화 확산을 위한 노사민정협의회의 활성화로 체감하고 공감할 수 있는 노동정책 발굴 운영
- 지역 특성에 맞는 산업재해 예방 대책 수립 및 교육·홍보, 사업장 지도 등 근거 마련을 위한 「산업재해 예방 지원 조례」 제정 등
※ (관련근거) 세종특별자치시 노사상생 및 협력지원에 관한 조례

□ 지금까지 성과

- '22년 노동정책 시행계획 수립·추진('22.1. / 4대 전략*, 26개 과제)
* ①근로자의 삶의 질 개선 ②노동존중의 가치 확산 ③차별없는 일터 조성 ④상생과 협력의 노사관계 구축
- 근로자의 기본권 신장 및 노사관계 발전을 위한 근로자 종합복지관 운영
* 노동법률상담(159건), 노동법률교육(5회, 161명), 모범근로자 연수 등 실시
- 지역 내 경제·사회 주체가 참여하는 사회적 대화 창구 운영(노사민정협의회 5회)
- 관내 사업장 산업재해 예방 교육 및 안전수칙 지도·홍보
* 교육(3회, 120명), 산재예방 기본수칙 준수 안내(관내 직업소개소 94개소), 市 누리집 산재예방가이드 게시판 신설 운영 등

□ 향후 추진계획

- 청소년 노동인권 보호 사회협약(7월 / 교육청, 노동청, 소상공인협회 등), 기초노동질서 준수 캠페인 활동 등 추진
- 산업재해 예방 조례 제정 및 산업안전보건지킴이 운영('22.7~11월)
- '23년 산업재해예방 계획 수립(12월)

□ 추진 방향

- 일터 내 고용평등·차별 없는 고용환경을 선도적으로 개선 실천하는 ‘공정일터 우수기업’ 발굴·확산으로 건전한 근로문화 정착
- 고용평등 및 고용차별 개선 실천 우수사업장 선정 인센티브 지원 (3개사, 45백만원)
- ※ (추진근거) 세종특별자치시 노사상생 및 협력 지원에 관한 조례

□ 지금까지 성과

- '19년 세종시 노사민정협의회(일자리분과) 정책제안으로 ‘세종형 공정일터’ 정책과제 발굴 추진('20년~)
- ※ '21년 3개사 선정(㈜데이터몬스터즈, 한국바이오캠퍼스(주), ㈜바른기업)
- '21년 선정 사업장 노사상생 프로그램 운영 지원 등('22.12월까지)
- '22년 세종형 공정일터 선정 관련 논의(2회)
- 노사민정협의회 노사관계분과 / 평가기준* 및 선정방법, 심사위 구성 등
- * 공정일터 실천의지(10점), 공정일터 이행·성과(90점), 사회적 책임 이행(가점 10점)
- '22년 세종형 공정일터 모집 공고(6.1.~6.30.)

□ 향후 추진계획

- '22년 공정일터 인증제 신청기업 심사 및 최종 선정(7~8월)
- 선정기업 인센티브 지원(11월) ※ 보조금 사용기한 : '23.12월 말까지

소상공인 회복지원 및 기업 경쟁력 강화

- 1 지역 내 소비 촉진 및 혁신성장 기반 조성
- 2 중소기업의 혁신역량 강화 및 지속성장 촉진
- 3 소상공인 경영회복 및 전통시장 활성화 지원
- 4 창업하기 좋은 환경 조성

1 지역 내 소비 촉진 및 혁신성장 기반 조성

1-①

여민전 발행 및 민관협력 배달앱 운영

□ 추진 방향

- 여민전 발행규모 확대를 통해 지역상권 활성화 및 소상공인 경쟁력 강화
 - 시민구매 추이를 반영하여 발행규모를 지속적으로 확대하고 안정적으로 공급 지원
 - 대형마트, 직영점(본점 타지역 소재) 등 사용처 제한을 통해 골목상권으로 소비전환 유도
- 소상공인 주문수수료 부담완화를 위해 민관협력 배달앱 운영 추진
 - 기존 상용배달앱 수수료 6.8~12.5% → 민관협력 배달앱 0.9~2.0%

□ 지금까지 성과

- '22년 여민전 누적 판매액('22.1~5.기준) 1,446억원 달성(일반1,416, 정책30)
 - 명절이 포함된 2월 개인구매한도 상향(30만원→80만원)운영, 평달 30만원
 - ※ '20년 1,789억원(일반 1746, 정책43) 발행 → '21년 3,137억원(일반 3,000, 정책 137) 발행
 - 5월까지 여민전 카드 168,098개 발급(市 성인인구 288,711명 중 58.2%가 발급)
- 민관협력 배달앱 상반기 실적평가 및 이벤트 홍보 시행
 - 할인쿠폰 차등 지원을 위한 4개 업체 실적평가 및 홍보(커뮤니티 광고, 현수막 등)

□ 향후 추진계획

- '22년 3,300억원 발행에 대한 캐시백(10%) 예산 46억원(시비) 추가 확보
 - 발행계획 3,300억 중 2,840억 발행에 대한 캐시백 예산 284억(시196.8 국87.2) 기확보
- 기관 판매 정책발행 수요처(캐시백없음) 확대 및 여민전 연계사업 지속 발굴
 - 중앙부처·유관부서 적극 홍보를 통한 발행규모 및 발행기관 확대
- '22년 배달앱별 하반기 실적평가 및 할인쿠폰 이벤트 추진(7월, 11월)
 - ※ 할인이벤트 쿠폰 비용지원(30백만원) 및 홍보(라디오, 지역커뮤니티광고 등)

1-㉔

공공 임대형 지식산업센터 건립 추진

□ 추진 방향

- IT, BT 등 도시형 미래산업 육성 및 기업유치를 위한 공간 조성

<공공 임대형 지식산업센터 건립 개요>

- (위 치) 4-2생 세종테크밸리 내 산업 4-10-2(7,871m²) / (사업기간) '20.12월 ~ '25.3월
- (사업규모) 대지면적 4,000m², 연면적 11,091m²(지하 1층 / 지상 7층)
- (사 업 비) 33,252백만원(국비 160억원, 시비 173억원*) * 부지매입비용 별도

□ 지금까지 성과

- ('19.12.) 4-2생 첨단산업업무용지 토지매입 완료(13,870백만원)
- ('20.12.) 세종 지식산업센터 건립 기본계획 수립
- ('22.06.) 설계용역(1,141백만원) 및 건립부지 지반조사 용역(27백만원) 착수

□ 향후 추진계획

- 기본 및 실시설계, 건축물 에너지 효율 등 예비인증 취득 : '22. 6. ~ '22. 12.
- 공사 계약·착공 및 준공(공사기간 : 25개월, 장기계속공사) : '23. 2. ~ '25. 3.

1-㉕

공직유관 협회·단체 유치

□ 추진 방향

- 공공기관 지사(본부) 설립, 수도권 소재 협회·단체 유치에 역량 집중

□ 지금까지 성과

- 한국정보통신공사협회(서울 용산구 소재) 사옥 신축 후 유관기관과 공동입주 예정
 - 조치원 서북부 업무용지(총 9,306m²) 공모 선정('22.5.25.), 토지 매매계약 체결(6.3.)
- ※ (유관기관) 한국정보통신산업연구원, 한국정보통신공사협회 안전기술원 등

□ 향후 추진계획

- 공직유관 협회·단체 등 유치대상 지속 발굴 및 유치활동 전개
 - 공공기관용지 및 특정업무시설용지 공급 관련 행복창·LH 등과 긴밀 협력

2 중소기업의 혁신역량 강화 및 지속성장 촉진

2-① 수출 경쟁력 강화를 통한 글로벌 강소기업 육성

□ 추진 방향

- 성장 잠재력이 높은 내수기업과 수출 초보기업을 발굴 및 지원하여 수출선도·글로벌 강소기업으로 육성

□ 지금까지 성과

- (해외판로 개척 지원) 해외전시회 개별참가, 온라인 사절단 운영, 해외규격인증 획득 등 4개 사업, 29개사 지원
- (글로벌 강소기업 육성) 수출 유망 중소기업 2개사 발굴, 시제품 제작 및 컨설팅 등 지역 자율 프로그램 지원

□ 향후 추진계획

- 라스베이거스 소비재전 참가 지원(8월), 충청권 베트남 매칭데이(10월), 수출보증보험료 지원(상시) 등 6개 지원사업 추진
- 글로벌 강소기업 육성사업 지속 추진(~'22.12)

2-② 현장중심 기업 소통 활성화

□ 추진 방향

- 기업 현장 방문 및 간담회를 통한 현장 중심의 건의 사항을 청취하고 기업들의 애로사항을 발굴하여 함께 논의하고 해결책을 모색

□ 지금까지 성과

- (기업현장방문) 선도기업 선정 2개사 기업 방문(3월)

□ 향후 추진계획

- 세종창업키움센터 창업기업 간담회(7월 예정)
- 하반기 기업 현장 방문 및 간담회 지속 추진('22년 10개사 목표)

□ 추진 방향

- 관내 중소기업의 경영안정과 성장을 위한 중소기업 육성자금 지원 (대출 이자 차액 보전) 및 국내 판로 마케팅, 여성기업 활동 지원
- 관내 기업 생산제품의 우선구매 독려 및 공공조달시장 참여 확대를 지원하여 지역경제 활성화 도모

□ 지금까지 성과

- (자금지원) 중소기업육성자금 총 550억원* 중 288억원(52%) 지원('22.6.8. 기준)
* 중소기업육성자금 500억원 + 코로나19 피해 긴급경영안정자금 50억원
- (국내 판로지원) 내수시장 개척을 위한 판로지원사업을 운영하여 중소기업의 사업기회 확대 및 마케팅 역량 강화(상반기 13개사 지원)
- (여성기업 지원) 여성기업의 역량강화를 위한 세미나(1회) 추진
- (공공구매 활성화) 관내 기업의 공공조달시장 진입 지원사업* 운영, 부서별 지역기업 제품 우선구매 독려 및 공공구매제도 안내**
* 기업 대상 공공조달 컨설팅(5개사), 맞춤형 입찰정보 서비스 제공(266개사)
** 공공구매 제도 설명회 개최(1회), 부서별 구매실적 모니터링 추진(매월)

□ 향후 추진계획

- 중소기업육성자금 신청·접수(연중) 및 이차보전금 지급(분기별)
- 판로개척 및 공공조달시장 진입 지원사업 지속 추진(하반기)
- 부서별 공공구매 실적 집계 및 지역업체 구매 독려(매월)
- 여성기업 역량강화 사업 추진(세미나 및 우수기업 방문, 홍보 전시회 개최)

3-①

지역상권 활성화 및 소상공인 지원대책 추진

□ 추진 방향

- 침해된 지역상권 활성화를 위한 체계적 대응 및 실질적인 지원 대책 마련으로 상권 자생력 확보 및 역량강화 추진

□ 지금까지 성과

- (손실보상) 피해 유형별 맞춤 지원으로 소상공인 경영 회복대책 마련
 - 시 재난지원금* 및 방역물품지원금** 지급, 정부 지원금사업 접수 지원
 - * '21.12.~'22.2. 8,067개소 63억원 지급 ** '22.1.~3. 2,207개소 2억원 지급
- (상가활성화 확대TF 운영) 지역상권 활성화를 위한 실효적 추진체계로서, 관계기관 합동 확대 TF 구성·운영('20. 2~/총14회 개최)
- (市 소상공인자금 대폭 확대) '20년 240억 → '21년 428억 → '22년 1,000억
 - '22. 상반기접수 600억원, 심사 후 보증발급 추진중(5월말 515억 완료)
 - ※ ~'22.1. 충남재단 위탁 / '22.2.~ 세종재단 신규보증, 충남재단 연장보증
- (소상공인 지원조례 개정) 감염병 관련 피해복구 및 소상공인 단체 지원 근거 마련으로 소상공인 보호 및 경영 안정에 기여

□ 향후 추진계획

- (상권활성화) 창업·경영교육 및 컨설팅, 폐업·재기지원 등 소상공인 지원사업 추진, 소상공인 단체 육성·지원 등 본격적인 상권활성화 추진
- (상가공실 대응) 기존TF를 '상인협의체 간담회'로 변경 운영하여 소통 강화, 창업·경영지원 및 상권 활성화를 통해 상가공실 문제 해결 지원
- (소상공인자금공급 등) 신보재단 市 소상공인자금 하반기 400억원 공급, 세종신보 지방출연기관 지정(행안부) 추진, 충남신보 기존 보증업무 위탁수수료 협약 변경 등
- (신사업창업사관학교) 소상공인 창업지원 플랫폼 설치·운영으로 지역 유망 예비 소상공인의 창업 활성화 촉진 * 9월 협약체결(소진공) 및 리모델링 추진

□ 추진 방향

- 골목상권 편의·안전 인프라 구축 및 디지털화, 상권조직화·마케팅 등 전통시장·상점가 활성화 지원으로 시장경쟁력 강화 및 자생력 배양
- 상권육성구역 지정으로 자생력 확보 및 지속 성장하는 상권 육성

□ 지금까지 성과

- (주차타워 준공) 시설 현대화 및 추가 주차면 확보로 고객편의 제공 등 시장 이미지 제고 및 활성화
 - * 세종전통시장 / '19.7월~'22.2월 / 101억원 / 연면적 5,260㎡(지상5층) 150면
- (주차편의) 공영주차장 1시간 무료운영으로 고객 접근성 및 만족도 향상
 - * 「상가활성화 확대 TF 13차 회의」 및 교통정책과 방침으로 12개월('22.1.~12.) 연장 결정
- (골목상권 조직화) 열악한 골목상권의 자생력 강화를 위해 전담 매니저를 배치하여 조직화부터 사업화까지 지원
 - 골목상권 육성, 특성화 사업 발굴, 공모사업 신청, 회계관리, 행정지원 등
 - * ('20년) 3개소 → ('21년) 5개소 → ('22년) 7개소(전통시장 2, 상점가 5) 282백만원

□ 향후 추진계획

- (온라인 전통시장) 구매·배송방식의 비대면 전환 등 소비패턴 변화에 맞춘 디지털 전통시장 육성사업* 추진으로 전통시장 디지털화 및 판매 활로 개척
 - 협동조합 구성, 상품발굴, 온라인점포 입점 및 인프라구축 등 디지털화 종합지원
 - * 세종전통시장 / '22.1월~23.12월 / 400백만원(2년간, 국·시·자부담 매칭)
- (공동마케팅) 상권홍보 및 매출증대를 위한 골목상권 공동마케팅* 지원
 - * 총8개소(예정) / '22.10월~12월 / 1억원 / 자체이벤트·행사, 체험교실, 판촉행사 등
- (상권육성) 지역상권법*과 연계 상권육성구역 지정 세부기준 정비 등 추진
 - 조례 제정을 통한 지정근거 마련, 세부기준 및 지원계획 수립 등
 - * '22.4월 시행 / 지역상생구역·자율상권구역 지정을 통한 상권활성화 목적

4-①

창업 성공 패키지[사업검증+판로확보] 운영

□ 추진 방향

- 창업기업의 아이디어 구현부터 제품판매까지 사업화 성공을 위한 창업보육 프로그램 운영을 통해 전문가 검증 및 판로확보 지원
 - 지역 거점 창업 지원기관인 '세종창조경제혁신센터'와 '세종창업키움센터' 등을 활용하여 창업기업에 단계적 지원*

* 창업기업에 ①제품·서비스 개발, ②전문가·고객 검증, ③판로확보 단계적 지원

□ 지금까지 성과

- (창업기업 보육) 창업지원 인프라* 운영을 통해 시제품제작, 마케팅, 컨설팅 등 지원을 통한 보육기업의 안정적 성장기반 마련
 - * 세종창업키움센터, 세종창업빌, 청년창업챌린지랩, ('21년) 50개사, ('22.6월 기준) 37개사 지원
- (판로지원) 창업기업 제품·서비스를 개선하여 보육기업의 판로개척 지원
 - ※ 혁신시제품 등록 컨설팅 지원(3개사), 조달청 온라인 쇼핑몰(벤처나라) 등록 추천(1개사)
- (지원 성과) 관내 보육기업을 육성하여 창업 성공률 제고 및 창업활성화 기여
 - ※ 매출액(신규고용) : ('19) 4,230백만원(43명) → ('20) 6,556백만원(41명) → ('21) 5,346백만원(45명)

□ 향후 추진계획

- 혁신시제품·우수제품 지정 지원
 - 지역혁신 스타트업 발굴 → 혁신시제품·우수제품 지정 1:1 컨설팅
- 벤처나라 상품등록 및 혁신조달시제품 등록 지원
- 제품·서비스 검증 및 판로확보 지원
 - 시제품제작, 인증, 성능평가 → 고객검증, 테스트베드 → 판로확보 지원

□ 추진 방향

- 우수 창업기업 등에 직간접 투자를 통한 지속적 성장지원
 - (지역뉴딜펀드) 세종시 기업에 4년간 10억원 이상 투자(한국벤처투자 운용)
 - * 세종·충북 총 200억원 조성 → 세종시는 3년간 15억원(매년 5억원) 투자 약정
 - (市전용 투자사업) 세종 창업성장 투자지원 사업으로, 초기 창업 기업에 직접 투자 및 개인투자조합 결성(창조경제혁신센터 운용)

□ 지금까지 성과

- 충청지역 뉴딜 벤처펀드 결성('21.9월) 및 투자 1건('22.3월)
 - 세종시 등 출자기관* 총 200억원 조성, 세종시 5억원 출자('21.9월)
 - * 충북도, 한국모태펀드, 한국수자원공사, 대전일자리경제진흥원, 충남경제진흥원, 한국벤처투자
 - 자펀드운용사(서울투자파트너스)가 제이엘캠*에 20억 투자
 - * (본사) 경기도 용인시, (공장) 세종시 소정면 고등리 첨단산업단지 입주 예정 ('19.8월) 부지 계약 → ('21.7월) 착공 → ('23.1분기) 완공 예정
- 市 투자사업으로 초기 창업기업에 직접 투자를 위해 1.3억원 투자재원 확보

□ 향후 추진계획

- (충청지역 뉴딜 벤처펀드) '23년까지 자펀드 운용사(2개사) 추가 선정
 - 각 운용사에서 세종시 소재기업에 10억원 이상 투자(총 3개 운용사*)
 - * 1개 운용사 선정 완료('21년 서울투자파트너스), 1개 운용사 선정 중('22.6월 공고), '23년 1개 운용사 선정
- (市전용 투자사업) 투자기업 발굴·선정을 통한 투자지원
 - 우수 창업기업을 발굴·선정하여 심층 멘토링, IR데모데이*, 투자 유치 활동지원 등을 통해 직접 투자 지원
 - * 창업기업이 개발한 데모제품, 사업모델 등을 투자자에게 공개하는 행사

투자유치 활성화로 미래먹거리 창출

- 1 투자유치 강화로 미래산업 생태계 조성
- 2 도시첨단산단 활성화로 행복도시 자족기능 확충
- 3 스마트국가산업단지 지정·고시
- 4 산업활력 회복 및 기업 투자확대 기반 조성
- 5 산업단지 인프라 구축 및 재정비를 통한 경쟁력 강화

□ 추진 방향

- 조성중인 산업단지와 연계, 집중 유치 대상 앵커기업(137개사)을 선정, 투자 정보파악, 홍보물 배포 등 유치활동 적극 추진

- '22년 입주 : 세종테크벨리(530천㎡, '22. 6월 8개필지 추가 분양 예정)
- '23년 이후 입주 : 전동일반(140천㎡, '23년), 스마트그린(845천㎡, '23년), 벤처밸리(607천㎡, '23년), 세종복합(829천㎡, '24년 이후), 스마트국가산단(2,753천㎡, '24년 이후)

- 既 투자기업, 협약기업, 관내 입주기업을 체계적으로 관리하여 신증설 수요 파악 및 우리시 투자 유도 등 투자 활성화

□ 지금까지 성과

- 우량기업 투자유치 : 3개社* 1,861억원, 770명 고용 창출('22.上)
 - * 중견기업 1(의료기기), 강소기업 2(의약품, 물질분석)
- 기업 방문 및 상담 활동(68회)을 통한 신규 투자수요 12개사* 확보
 - * 대기업 3개사, 중소기업 8개사, 시험연구기관 1개사
- 지방투자촉진보조금 지원(1개사 10억원) 및 투자환경조사(89개사)

□ 향후 추진계획

- 전동일반산단(공영개발) 집중 유치 활동
 - * 상담기업 및 투자의향기업 대상 지속적 홍보 및 투자 독려 등
- 유치대상 앵커기업 체계적 관리 및 강소기업 유치 활동 지속 전개
 - * 투자 정보파악, 홍보물 제작·배포, 투자유치 합동 설명회 개최(행복청, 산자부) 등
- 투자환경 개선을 통한 기업 투자 촉진 및 관외 유출 방지
 - * 애로사항 청취, 규제 개선사항 발굴 및 논의, 인허가 기간 단축 등

□ 조성 개요

- (위치/규모) 4-2생(세종시 집현동 일원) / 822,495.6m²(249천평)
- (사업기간) 2015 ~ 2023년(9년간) / (사업비) 2,193억원
- (사업시행자) 한국토지주택공사(LH) * 입주심사 : 市(투자유치과)
- (유치업종) 첨단산업(IT,BT,ET), 지식문화산업(지식산업, 정보통신)

□ 지금까지 성과

- 2016년부터 2021년까지 총 7차에 걸쳐 분양
 - 산업·복합용지 54개 필지(536千m²) 중 44개 필지(495千m²) 분양(92.3%)
 - 10개 필지는 당초 분양되었으나 장기 미착공 등의 사유로 계약해지

<세종테크밸리 분양완료 필지 현황>

구분	계	공공기관	개별업체	지식산업센터	市 매입*
필지 수	44	2	36	2	4

* 市 매입 29千m² : 자율주행실증 지원시설(경제정책과), 공공지식산업센터(기업지원과) 등

- 분양완료 44개 필지(산업용지 32, 복합용지 12) 중 31개 착공 완료(70%)

* 운영중(준공) 12, 공사중 19, 건축 인·허가중 7, 설계중 6개

□ 향후 추진계획

- 10개 잔여 필지 중 8필지(산업용지 5, 복합용지 3) 제8차 분양 공고('22. 7. 8.)
 - 분양 공고(7. 8.), 심사 및 입주기업 선정(9. 15.~10. 7.), 계약(10월말)
 - * 분양유보 : 2필지(행정소송중 1, LH-기업간 토지매매계약 해지 미완료 1)
- 분양유보 중인 연구용지 1필지(8萬m²) 활용방안 검토
 - 市 미래산업 육성을 위한 부지로 활용 또는 '23년 민간분양 추진 등

□ 추진 방향

- 국가균형발전을 선도하는 도시의 성장동력 확보 및 산업 경쟁력 강화를 위해 신소재·부품 산업의 성장 기반 마련
- 자율차·스마트시티 등 미래 신성장 대책사업과 연계한 신소재·부품 산업을 육성하고 대규모 일자리 창출로 도시 활성화

- (위치/규모/기간) 연서면 와촌리 일원 / 2,753천㎡(약 83만평) / '22년 ~ '28년
- (시행자) 한국토지주택공사(85%), 세종도시교통공사(15%) * (市) 기반시설 지원
- (사업비) 1조8,005억원(LH 1조3,742, 국비 1,028, 시비 810, 세종공사 2,425)
- (유치업종) 미래차, 바이오헬스, 스마트시티 관련 소재·부품 제조업(10개)

□ 지금까지 성과

- 산업단지계획 승인 신청('21.12월말) 이후 관계기관(중앙부처 등 18개) 협의의견 및 조치계획을 토지이용계획·제반 영향평가에 반영
- 주민의견 청취 및 수렴을 위한 합동공청회 개최(2.18.), 사업인정 공람공고(주민의견서 58건), 상생발전창구 운영(3회)
- 산단 특화 조성을 위한 자문회의(2회), 홍보계획 수립 및 홍보물 제작

□ 향후 추진계획

- 산업단지계획 연내 승인·고시를 목표로 행정절차 차질 없이 추진
 - * 산단계획심의('22.10), 승인·고시('22.12), 보상('23), 착공·분양('24), 준공('28)
- 국가산단 본격 홍보 및 투자유치활동 전개
 - * 산단 승인 전·후 집중홍보 실시(역사 및 버스 홍보, 언론보도, 박람회 참가 등)
- 특화전략(정부공모 등 특화과제 발굴)을 위한 자문단 운영

4-①

북부권 일반산업단지 조성

□ 추진 방향

- 산업용지 수요에 체계적 대응, 지역 제조산업 활력 회복과 지역 경제 활성화를 위한 일반산업단지(4개소 2,421천㎡) 본격 조성

산단명	위치	규모	사업기간	시행자
전동	전동 노장리	140천㎡	'19~'23	세종시(공영개발)
스마트그린	소정 고등리	849천㎡	'17~'24	(주)세종스마트그린
벤처밸리	전동 심중리	607천㎡	'17~'24	세종벤처밸리산업단지(주)
복합	전의 신방리	829천㎡	'21~'24	세종복합산업단지(주)

□ 지금까지 성과

- 전동일반산업단지 보상협의 완료 및 공사착공, 분양계획 수립
 - 보상완료('21.5.), 분양계획 수립 및 분양공고('22.5.), 단지조성(공정률36%)
- 스마트그린·벤처밸리 산업단지 보상완료, 단지 조성(공정률20%)
 - 재결 및 공탁 등 소유권 확보('21.10.), 분양계획 수립 공고
 - 사전청약기업 분양 전환 및 입주예정 기업 확보(87%) 등
- 복합일반산업단지 지정고시('21.6.30.), 보상계획수립·감정평가
 - 보상계획 수립 및 보상협의회 개최('22.2.), 감정평가('22.5.)

□ 향후 추진계획

- 전동·스마트그린·벤처밸리 산업단지 조성 및 산업용지 분양 공급
 - ※ (전동) 용지분양(30%) 및 2차분 준공('22.12.) ⇨ 3차분 착공('23.1.) ⇨ 준공·정산('23.12~'24.12.)
 - (스마트·벤처) 단지조성(50%) 및 분양완료('22.12.) ⇨ 단지준공('23.12.) ⇨ 준공인가·정산('24.12.)
- 복합산단 감정평가 및 보상가격 결정에 따른 보상협의('22.6~'23.6.)

4-②

산업단지 용수공급시설 설치 및 유지관리

□ 추진 방향

- (용수공급) 스마트그린·벤처밸리 산단('24.上) 및 복합 산단('24.下) 입주 예정기업의 공장 가동 시기 고려 용수공급시설 적기 설치 필요

구 분	총사업비	일 정	시설 규모
스마트 벤처	450억	'22년 착공 '24년 준공	송수관로(44.5km), 배수지(4개소), 가압장(4개소)
복합	63억	'22년 설계 '23년 공사	송수관로(2.7km), 배수지(2개소), 가압장(1개소)

* 국비사업의 지방이양('19.4.)에 따라 市 자체예산 투입

- (유지관리) 공업용수도 안전점검 및 적기 보수 보장 등 기업 생산활동 차질 방지
 - 시설별 안전점검* 주기에 따라 정기(반기)·정밀점검(3년), 정밀진단(10년)
 - * 「시설물안전법」제1종시설물(공업용수도)로 안전점검 의무 실시 대상

<공업용수도 현황>

(전의일반산단) 용수관로8.96km,(D250), 펌프장(5,400ton), 배수지(3,300m³)
 (첨단·미래산단) 용수관로10.78km(D250), 펌프장(2,680ton), 배수지(2,920m³)
 (명학일반산단) 용수관로13.5km(D1300), 펌프장(26,980ton), 배수지(13,600m³)

□ 지금까지 성과

- 스마트그린·벤처밸리산단 용수도 설계, 건설기술심의 완료('22.2)
- 스마트그린·벤처밸리산단 용수도 건설사업(시설공사 등) 착공('22.6.)
- 복합산단 용수도 건설 기본 및 실시설계 착수('22.6.~'23.3.)
- '22년 상반기 공업용수도 안전점검 추진(~'22.6.)

□ 향후 추진계획

- 스마트그린·벤처밸리 용수도 건설사업 1차분 시행('22.6.~'22.12. / 129억)
 - ※ (추진일정) 2차분 착공('23.1.) ⇨ 3차분 착공('24.1.) ⇨ 시운전('24.5.) ⇨ 준공('24.11.)
- 첨단·미래·전의·명학산단 용수도 하반기 정기안전점검 시행('22.11. / 15백만원)

□ 추진 방향

- 우리시 북부권은 산업단지가 집중되어 있으나 주거 및 편의시설이 열악하여 근로자와 지역 주민의 정주여건 개선 필요
- 산업단지 조성과 연계, 전의면 산단 지원단지 내 공동주택 및 편의시설을 건설하여 근로환경 개선 및 삶의질 향상 도모

□ 지금까지 성과

- 스마트그린산단(지원단지) 주택단지 건설 추진(공동 954세대, 단독 132세대)
 - 토지 보상금 지급·소유권이전 등 보상 100% 완료('21.10.)
 - 생활용수 공급 및 주택단지 진입도로 개선(1.9km, 4차로 확장) 공사('22~)
- 산단(전동·벤처밸리 등) 내 주거지 조성, 도로·교통 등 기반시설 확충
 - 산단 근로자와 이주자를 대상으로 택지조성(171호*) 계획 반영
- * 전동산단 13호, 벤처밸리 26호, 스마트그린 132호
- 생활용수 공급 및 주택단지 외부 진입도로(1.9km, 2→4차로) 개선·확충을 위한 용수도·진입도로 설계 완료('20.5~'21.12.) 및 공사 발주('22.6.)

□ 향후 추진계획

- 주택단지 조성공사 시행 및 준공('22~'23년)
- 주택단지 외부 진입도로(스마트그린산단 진입도로) 공사 시행·준공('22~'24년)
- 공동주택 사업계획 승인 신청('22.下.), 착공 및 분양('23), 준공('25)

5-①

산업단지 진입도로 개설 및 오폐수처리시설 확충

□ 사업 개요

- 산업단지 조성 완료 후 기업체 공장 가동시기에 맞추어 주요 기반 시설(진입도로, 오폐수처리시설)을 설치해 입주기업 정주 여건 개선

- 진입도로 3개소 / 총사업비 56,429백만원(전액 국비)

구 분	사업규모	기 간	사업비(백만원)
벤처밸리	L=0.386km, B=11~24m	'20.~'24.	11,986
스마트그린	L=1.85km, B=20m	'20.~'24.	26,073
복합	L=1.3km, B=25m	'22.~'25.	18,370

- 오폐수처리시설 4개소 / 총사업비 23,411백만원(국비 70 : 원인자 30)

구 분	사업규모	기 간	사업비(백만원)
벤처밸리	550m³/일	'21.~'24.	9,683
스마트그린	900m³/일, 관로 5.3km	'21.~'23.	2,739
조치원	650m³/일	'20.~'22.	10,309
첨단2공구	100m³/일 증설(기존 300m³/일)	'22.1.~'22.12.	680

□ 지금까지 성과

- 진입도로 개설사업
 - 벤처밸리·스마트그린산단 진입도로 설계('21.12), 보상공고('22.6), 공사발주('22.6)
 - 복합산단 진입도로 사업비 확보(국비 183억), 설계용역 등('22.5.~'23.3.)
- 오폐수처리시설 신·증설사업
 - 벤처·스마트그린 오폐수처리시설 위수탁협약('21.5.), 설계실시('21.8.~)
 - 조치원2·3공구 오폐수처리시설 착공('20.12.), 시운전('22.6.~'22.12.)
 - 첨단2공구 2단계 증설 설계 완료('22.2.) 및 공사 계약('22.6.)

□ 향후 추진계획

- (진입도로) 벤처·스마트그린 진입도로 건설 1차분 준공(74억, '22.12)
 - ※ 벤처밸리·스마트그린 준공('24) / 복합산단 착공('23.下) 및 준공('25)
- (오폐수시설) 스마트(9월)·벤처(12월) 착공, 조치원·첨단2공구 준공(12월)

□ 산업단지계획 재정비

- (추진방향) 유치업종 전환, 토지이용계획 정비 등 입주기업 요구 사항에 대한 적극적 행정지원으로 기업 경쟁력 제고
- (추진실적) 산업단지 실시계획 및 관리기본계획 변경(6건*) 완료
 - * 6건 : 조치원 3공구(1건), 부강(1건), 전의2(1건), 미래(2건), 노장(1건)
- (향후계획) 공장 신·증축, 사업계획 변경에 따른 산단계획 정비

□ 기업 입주환경 개선

- (추진방향) 산업단지 입주 기업체의 원활한 물류 통행 및 편의 제공을 위한 노후 기반시설 정비
 - 기반시설(도로, 공원, 가로등) 긴급보수를 위한 사업비 754백만원 편성
- (추진실적) 산단 내 기반시설(도로, 안전시설등) 보수(9건*, 134백만원) 완료
 - * 9건 : 도로 유지보수 등 5건, 가로수 전정 2건, 예초 2건
- (향후계획) 산업단지별 공공 기반시설 보수·보강(상시)

□ 전의산단 공동직장어린이집 운영 지원

- (추진방향) 공동직장 어린이집 보육 지원(원아 23명)을 통해 근로자들의 육아 부담을 완화하여 일과 가정의 양립문화 조성
- (추진실적) 건축비(12억), '22년 운영비(4.4억/국·시비, 사업자부담금) 지원
 - ※ 시비 보조 현황 : '19년 100백만원 → '20년~'22년 각 120백만원
- (향후계획) 북부산단 구성에 따른 추가 보육인원 확대*, '24년 지급 보증기간까지** 지원유지 후 국공립전환 및 용도 변경 검토
 - * 스마트그린산단 지원단지 및 복합산단 구성에 따른 원아 추가모집 예정
 - ** 고용부 공모사업으로 보증기간('17~'24) 이전에 국공립 전환시 국비(10.8억원) 반납



Ⅲ. 역점과제 및 주요현안

1 세종행복일자리진흥원 설립

2 세종 미래전략펀드 조성

□ 설립 개요

- (명 칭) 세종행복일자리진흥원
- (설립근거) 지방자치단체 출자·출연 기관의 운영에 관한 법률(제4조) 및 민법(제32조 비영리 법인의 설립과 허가)
- (설립시기) 2024년 상반기(예정)
- (소요예산) 연간 52억원(기 확보 40억원, 추가 12억원)
- (조직구성) 2본부 3팀 3센터, 31명(신규채용 9명) ※ 공무원 파견 2명

설립방향

- 통합기관 중복기능 조정과 운영의 경영성, 전문성 및 자율성을 조화시킬 수 있어 효율성 제고
- 전문 인력을 활용한 고품질 사업 기획 및 프로그램 운영
- 지역 특성과 산업·인적자원을 반영한 양질의 일자리 확대·보급과 생애주기별 맞춤형 고용서비스 제공

□ 지금까지의 성과

- 세종행복일자리진흥원 설립 기본계획 수립 : '22.2.4.
- 진흥원 설립 타당성 검토 연구 용역비 확보(70백만원) : 3월(추경)
- 세종행복일자리진흥원 사전 협의(안) 제출(행안부) : 3.30.
- 지방 출자·출연기관 설립 심의위원회 심의(행안부) : 4.29.

□ 향후 계획

- 세종행복일자리진흥원 설립계획 수립 : '22.7월限
- 세종행복일자리진흥원 설립 타당성 검토 연구용역 : '22.下
- 설립심의위원회 심의(행안부) 및 추진계획 수립(市) : '23.上
- 설립 등기 및 지정·고시 신청 및 일자리진흥원 출범 : '23.下~'24.上

추진 과제	2022년		2023년		2024년	
	상반기	하반기	상반기	하반기	상반기	하반기
① 진흥원 설립계획 수립	■					
② 타당성 검토 연구용역		■	■			
③ 심의위원회 심의 및 조례제정			■	■	■	
④ 법인설립등기 및 진흥원 출범·운영					■	■

□ 추진 배경

- 기업유치에 활용되는 지방투자촉진보조금은 반대급부 없이 인센티브성으로 지급, 매년 막대한 市예산 소모(재정 부담)
 - ※ 각 지자체에서 국고보조금 이외에도 자체보조금을 지급하는 등 보조금 경쟁, 우리시도 최근 3년간 309억원(시비 76억원) 지급
- 보조금 경쟁 환경에서 탈피하고 기업에 “투자→회수→재투자” 하여 예산이 소모되지 않는 우리 시 만의 투자선순환 구조 구축 필요
 - 특히, 2030 미래 먹거리 산업 생태계 조성을 위해서는 기술력 있는 기업을 유치하고 자금을 지원하여 육성할 수 있는 새로운 투자유치수단 필요
 - ※ 지자체 펀드 조성 사례 : 인천혁신모펀드(6,000억), 부산경남 동남권 핵심소재부품 펀드(1,500억)

□ 사업 개요

- (조성 방식) 모펀드를 만들고, 모펀드가 투자하는 다수의 자펀드 조성
 - (모펀드) 시·기업·기관 등, (자펀드) 세종모펀드·모태펀드(정부자금)·민간
- (조성 규모) 기업 등 투자자 참여도 등에 따라 투자규모 결정
- (사업 기간) '22~'34(조성, 투자, 회수, 청산)
- (투자 대상) 5대 신산업 분야 원천기술 및 지식 기반의 제조업(서비스업)을 영위하는 기업 및 유망 성장기업(세종, 전국)

□ 향후 계획

추진 과제	2022년		2023년		2024년		2025년	
	상반기	하반기	상반기	하반기	상반기	하반기	상반기	하반기
① 기본계획 수립, 모펀드 출자 준비		■ ■ ■ ■						
② 투자운용사 선정, 운영 준비 등		■ ■ ■ ■						
③ 펀드 조성 및 운영개시			■ ■ ■ ■					



도시성장본부

- ▣ 도시정책과
 - ▣ 도시재생과
 - ▣ 도시개발과
 - ▣ 스마트도시과
 - ▣ 경관디자인과
- 

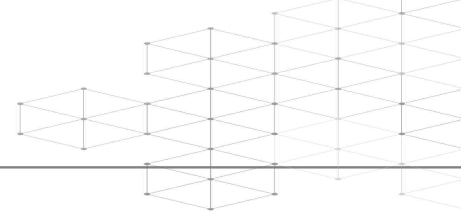

I. 일반현황 (조직, 인력, 주요사업 예산집행현황)	71
II. 상반기 실적 및 하반기 주요업무 추진계획	75
■ 시민감동의 풍요로운 도시환경 구축 (도시정책과)	77
1. 행정수도 완성을 위한 행복도시 건설지원	79
2. 시민이 중심되는 도시계획 수립으로 삶의 질 개선	82
3. 선제적 지구단위계획 개선을 통한 포용적 공간 마련	85
4. 시민이 만족하는 쾌적한 도시환경 조성	88
■ 주민과 함께 만들어가는 도시재생 (도시재생과)	89
1. 주민이 주도하는 도시재생 운동으로 확산	91
2. 주민 일상 속 도시재생 뉴딜사업	94
3. 취약지역 생활여건 개조사업으로 도·농 동반성장 도모	97
4. 다 함께 잘사는 도시·농촌 생활환경 조성	99
■ 쾌적하고 안전한 명품도시 계획적 개발 (도시개발과)	101
1. 계획적 도시개발 및 쾌적하고 안전한 도시환경 구축	103
2. 조치원·연기비행장 통합 이전 본격 착수	105
3. 시민에게 다가가는 개발행위허가 서비스 체계 구축	107
4. 비도시지역 난개발 방지 및 계획적 개발 유도	108
■ 세종형 스마트도시 조성 (스마트도시과)	109
1. 국제적으로 선도하는 세종 스마트시티 조성	111
2. 시민참여 기반의 혁신 스마트서비스 구축	115
3. 빅데이터 활용 예측행정 기반 마련	118
4. 시민안전과 편의를 높이는 스마트인프라 구축	121
■ 지속가능한 도시디자인 관리체계 마련 (경관디자인과)	125
1. 주민이 행복한 도시디자인 관리체계 구축	127
2. 체계적인 경관관리 기반조성	130
3. 깨끗한 도시를 만들기 위한 옥외광고물 종합정비	132
III. 역점과제 및 주요현안	133
1. 세종미디어단지 조성	135
2. 해제지역 상가업종 완화 추진	136
3. 세종스마트시티 국가시범도시 SPC 운영	137



I. 일 반 현 황

1 조 직

2 인 력

3 주요사업 예산집행 현황

1

조 직 1본부 5과 20담당

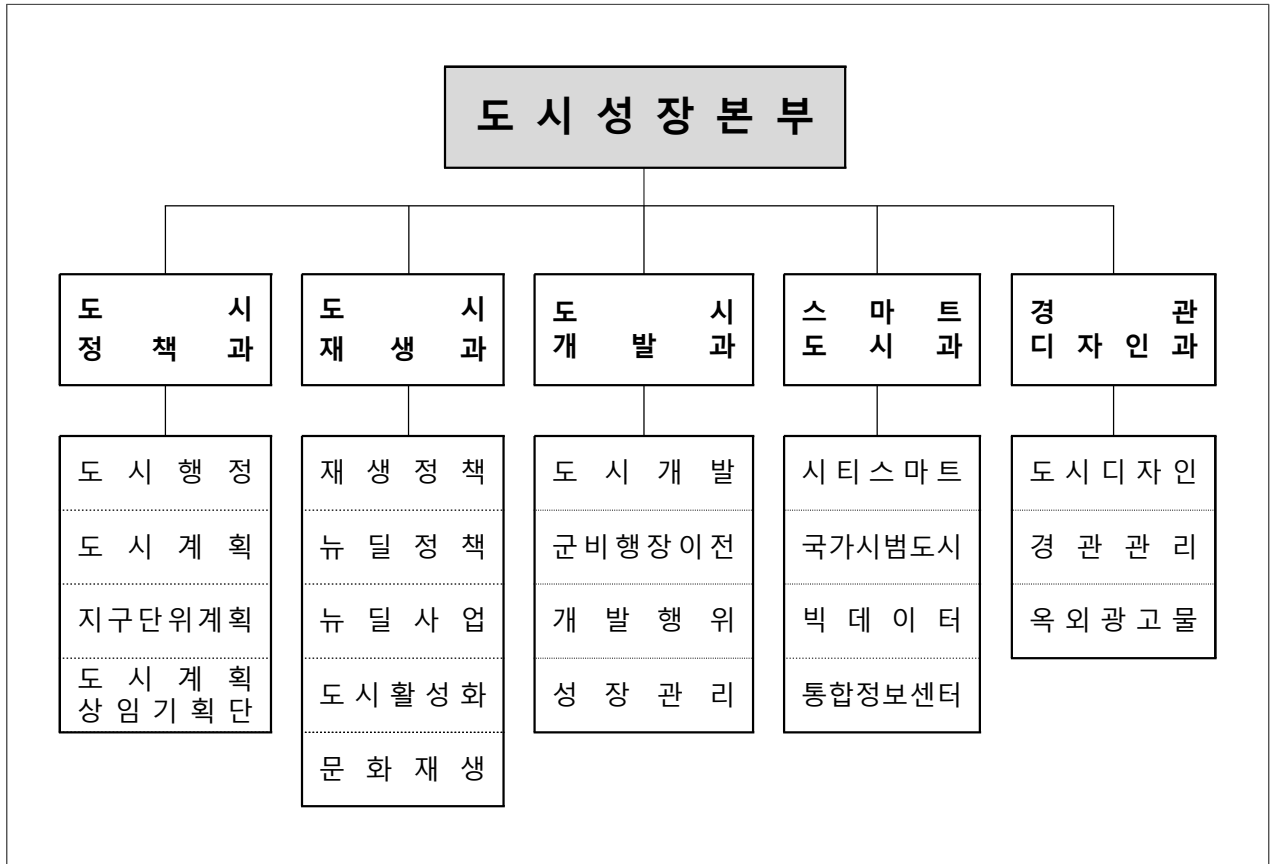

2

인 력 정원(현원)

구 분	합 계	일 반 직			
		3·4급	4급	5급	6급 이하
계	88(85)	1(1)	5(5)	20(20)	62(59)
도 시 정 책 과	15(15)	1(1)	1(1)	4(4)	9(9)
도 시 재 생 과	23(22)	-	1(1)	5(5)	17(16)
도 시 개 발 과	18(17)		1(1)	4(4)	13(12)
스 마 트 도 시 과	19(19)	-	1(1)	4(4)	14(14)
경 관 디 자 인 과	13(12)	-	1(1)	3(3)	9(8)

3 주요사업 예산집행 현황

[6월말 기준]

□ 총 괄

(단위 : 백만원)

구분	'22년 예산액 (a)	이월예산 등 (b)	예산현액 (c=a+b)	집행액 (d)	잔액 (e=c-d)
계	65,101	35,331	100,432	37,952	62,480

□ 주요사업

(단위 : 백만원)

연번	사 업 명	소요예산			
		예산현액	집행액	잔액	비고
1	도시계획시설 정비 및 단계별집행계획 수립	110	77	33	도시 정책
2	지구단위계획관리	105	64	41	
3	2040년 세종도시기본계획 수립	301	0	301	
4	장기미집행 도시계획시설 대지보상	470	426	44	
5	조치원역 일원 도시재생 뉴딜사업	14,444	1,904	12,540	도시 재생
6	조치원읍 번암리 도시재생 뉴딜사업	6,169	679	5,490	
7	조치원읍 상리 도시재생 뉴딜사업	6,324	575	5,750	
8	전의면 읍내리 도시재생 뉴딜사업	9,522	2,278	7,245	
9	부강면 부강리 도시재생 뉴딜사업	6,120	419	5,700	
10	취약지역 생활여건 개조사업	978	297	681	
11	장군면 농촌중심지활성화	3,006	99	2,907	
12	북세종 농촌중심지활성화	2,064	365	1,699	
13	소정면 기초생활거점육성	875	97	778	
14	개발제한구역 주민지원사업	3,173	1,021	2,152	도시 개발
15	도시기반시설유지관리(공동구)	3,267	1,774	1,494	
16	도시기반시설 조성(공공시설복합단지)	8,039	4,151	3,888	
17	조치원·연기비행장통합 이전(특별회계)	14,410	13,550	860	
18	성장관리방안(남부지역) 재정비 용역	232	191	41	스마트 도시
19	세종형 스마트시티 사업 추진	2,462	2,424	38	
20	빅데이터 추진	559	415	144	
21	스마트도시 국내·외 협력체계 구축	389	258	131	
22	도시통합정보센터 운영	1,078	554	524	
23	스마트서비스 조성 및 운영	1,982	960	1,022	
24	CCTV구축 및 운영	553	1	552	경관 디자인
25	범죄예방환경디자인(셉테드) 사업	216	13	203	
26	특화거리 조성 및 지원사업	302	49	253	
27	디지털 옥외광고물 운영	337	239	98	
28	세종시 빛의 특화경관 조성사업	130	114	16	
29	진입관문 경관개선 마스터플랜 수립용역	200	143	57	
30	불법광고물 정비	305	73	232	



Ⅱ. 상반기 실적 및 하반기 주요업무 추진계획

도
정
책
과
시
과

시민감동의 풍요로운 도시환경 구축

도
재
생
과
시
과

주민과 함께 만들어가는 도시재생

도
개
발
과
시
과

쾌적하고 안전한 명품도시 계획적 개발

스
마
트
도
시
과
시
과

세종형 스마트도시 조성

경
디
자
인
과
관
리
과

지속가능한 도시디자인 관리체계 마련

시민감동의 풍요로운 도시환경 구축

- 1 행정수도 완성을 위한 행복도시 건설지원
- 2 시민이 중심되는 도시계획 수립으로 삶의 질 개선
- 3 선제적 지구단위계획 개선을 통한 포용적 공간 마련
- 4 시민이 만족하는 쾌적한 도시환경 조성

1-①

행복도시 건설지원 및 협력으로 명품도시 조성

□ 추진 방향

- 국회 세종의사당 및 대통령 제2집무실 설치 등 도시변화에 따른 市 주요현안을 행복도시 기본·개발계획에 반영 건의
- 행복도시에 설치되는 공공시설물 인수인계 전 철저한 사전점검 및 적기 시설물 인수를 통한 시민의 삶의 질 향상

□ 지금까지 성과

- (신도시 건설 지원) 명품도시 건설을 위해 市·행복청·LH 협업추진
 - 행복도시건설 기본·개발계획에 市 주요 현안사항 반영 건의*(5월)
 - * KTX 세종역 신설, 금강 횡단교량 신설, 미디어단지 조성 등 6대분야 24개 과제
 - 행정중심복합도시 토지공급지침 개정 건의 등 행복도시법 개정 대응
- (미디어단지) 언론사 이전 대비, 성장동력 확보를 위해 조성방안 추진
 - 조성방안 정책연구(21.8~12월), 실무협의회 개최(市·행복청·LH, 2월~), 언론 및 정당, 정책연구소 등 국회지원시설 입주수요 조사(5~7월, LH)*
 - * 372개사 대상 / 위치·규모·시기·주용도비율·공급가 등 파악
- (금강보행교) 조기개통(3.24.) 및 시민 의견 반영을 통한 시설물 개선
 - 관리권 이관 협약*을 통해 시설물 인수(9월 예정) 전 개통 추진**
 - * (세종시) 시설 운영, 관리책임 / (LH) 유지관리비용 부담, 시설하자 책임
 - ** 개장 후 1주일간 약 10만명 방문, 현재 평균 주중 3천명, 주말 1만명 방문
 - 금강보행교 준공추진 TF를 통한 협업 추진(10회 / 市·행복청·LH)
 - 시민감동특위(9회)를 통해 효율적인 운영관리방안 의견 수렴 및 시설물 개선 과제 발굴·건의*(市→LH)
 - * 편의시설 확충, 문화·관광 활성화, 운영 방안 등 3개 분야 17개 과제 발굴

□ 향후 추진계획

- 입주 수요조사 결과를 반영한 미디어단지 공간계획 수립(7~12월, LH)
- 시정4기 市 주요 현안 행복도시건설 기본·개발계획 반영 추진('22.11.) 및 미디어단지 입주기관 지원방안 검토('23.상반기)

1-②

행복도시 상징시설 연계 등 공간 활성화 방안 추진

□ 추진 방향

- 도시상징광장을 중심으로 금강보행교, 호수공원 등 행복도시 주요 상징 시설 공간적 연계를 통한 시민 접근성 제고 및 공간 활성화 방안 마련

□ 지금까지 성과

- 행복도시 상징시설 연계 등 공간 활성화 방안 연구 추진

정책연구용역 개요

- (수행기관) 대전세종연구원 / 지남석 책임연구위원, 임성빈 연구원
- (수행기관) '22. 1 ~ 9월(9개월)
- (연구내용) ¹⁾기존시설(도로, 공원, 광장 등)의 개별현황, 이용실태 및 문제점 파악
²⁾공간 연계방안 검토 및 공간활성화 방안 제시 ³⁾추가 도입기능 검토

- 시설개선 요구 의견수렴을 위한 시민 설문조사 실시(5.30.~6.12./시티앱 활용)

□ 향후 추진계획

- 도시상징광장 활성화 연구를 반영한 활성화 계획 수립('22.10)
- 도시상징광장(2단계) 조성 시 개선방안 반영 건의('22.하반기, 市→LH)

1-㉔

행복도시 공공시설물의 효율적 인수 추진

□ 추진 방향

- 행복청 및 LH가 조성하여 '30년까지 인수 확정된 총 110개* 공공시설물의 순차적 인계인수를 통한 시민의 삶의 질 향상

* (행복청) 시청사, 복검, 광역도로 등 55개, (LH) 23개 생활권, 공동구, 환경기초시설 등 55개

※ 「행복도시법」 제46조의2(재산의 관리전환 등) 및 제65조(공공시설 등의 귀속)

□ 지금까지 성과

- (공공건축물) 공유재산 관리계획 의회 승인(1월), 소유권 이전 등기 3개*(4월), 119 특수구조단 사용 허가(4월)

* 4-1생(반곡동) 복검, 6-4생(해밀동) 복검, 세종예술의전당

※ 119 특수구조단은 행복도시법 개정('22.12.11. 시행)으로 인수(무상양여) 추진

- (관계기관 협의) 사업준공 실무회의(2회/市·행복청·LH), 8-3차 인계인수 실무회의(3회/市·LH), 4-2·6-3·5-2생 복검 설계 협의(3회/市·행복청)

<전체 공공시설물 인수현황>

구 분	계	인수완료								인수예정			비고 (인계기관)
		소계	'16년 ~	'17년	'18년	'19년	'20년	'21년	'22년 상	소계	'22년 下	23년 이후	
합 계	110	71	45	6	4	5	7	1	3	39	5	34	
공공건축물	42	28	19	1	3	-	2	0	3	14	1	13	행복청
광역도로	13	7	4	2	1	-	-	0	-	6	1	5	행복청
공공시설	55	36	22	3	-	5	5	1	-	19	3	16	LH

□ 향후 추진계획

- 행복청 및 LH 조성 공공시설물 인수 추진('22.하반기 5개*, '23년 이후 34개)

* (행복청) 2-4생 복합커뮤니티센터, 행정도시~부강역 광역도로, (LH) 4-1·4-2·6-4생

2 시민이 중심되는 도시계획 수립으로 삶의 질 개선

2-①

시민참여형 2040년 세종도시기본계획 수립 완료

□ 추진 방향

- '14년에 확정된 「2030 세종도시기본계획」의 법적 재정비 시기 도래
 - ※ 국토계획법(제23조)에서 도시기본계획(도시의 공간구조와 20년 장기 발전방향을 제시하는 종합계획)은 5년마다 그 타당성 여부를 전반적으로 재검토·정비하도록 명시
- 도시미래상, 도시개발·관리 방향 등 도시발전 Agenda를 시민과 함께 논의·계획하는 '시민참여형 2040년 도시기본계획 수립' 추진

□ 지금까지 성과

- (계획 준비 및 착수) 사전자문단 운영(6개분야 11명, '20.6~9월), 수립 용역* 착수('20.9월), 분야별 계획방향 및 예상쟁점 논의('20.12월~'21.1월)
 - * (수행) 대전세종연구원, (주)수성엔지니어링, (기간) '20.9월~'22.12월, (용역비) 10억원
- (도시미래상 설정) 설문조사('21.1~6월, 2회), 시민주권회의 논의('21.2~5월, 30여회), 그림 공모전('21.4~6월), 시민선호도조사('21.6~7월)를 통해 미래상* 도출
 - * 도시미래상 최종(안) : 균형발전을 선도하는 스마트도시 '행정수도 세종'
- (부문별 계획안 마련) 주민자치회 워크숍('21.9~10월), 추진위원회* 논의('21.12월 중간보고, '22.4월 최종보고), 관계부서·기관 사전협의('22.4~5월)
 - 인구지표 : 2040년 **81.4만명**(자연증가 42.3만, 사회증가 34.6만, 탄력 대응 4.5만)
 - * 시장·시의회의장(공동위원장), 兩 부시장 및 실국본부장, 시의원, 시민대표 등 총 27명

□ 향후 추진계획

- 대통령, 민선 8기 공약 및 방침사항을 2040 도시기본계획 수정·보완
- (행정절차 이행) 시민공청회 및 시의회 의견청취, 관계기관 협의, 도시계획위원회 심의를 거쳐 도시기본계획 확정 및 공고

□ 추진배경

- 일몰제*로 도시계획도로가 폐지·축소되어 다수의 고충 민원이 발생되고 있어 이를 해소하기 위한 도시계획도로 재정비 추진
 - 도시계획도로 폐지 후 기존 통행로 차단, 건축허가 시 도로 기준 미충족으로 인한 불허가 등 민원 갈등 심화
- * 도시계획시설 결정(고시) 이후 20년이 지날 때까지 사업 미시행 시 자동 실효(폐지)
- ※ '20.6.30. 폐지·축소 시설(총 115개 / 도로 103개, 공원 7개, 녹지 3개, 교통광장 2개)
- 계획적인 사업집행을 위한 미집행 도시계획시설의 단계별집행계획 수립
- ※ '20년 시의회 보고 후 2년마다 시의회 보고 의무

□ 추진현황

- 도시계획도로 폐지·축소 이후 민원 실태조사(~'21.12.)
 - 폐지된 도로로 인해 고충 민원 조사와 주민 의견 청취(읍면 협조)
 - ※ 건축허가 불가 및 재산권 활용에 어려움 호소
- 도시계획도로 재정비 및 단계별 집행계획 수립 용역 시행('22.2월)
 - 주민의견 청취, 토지소유자 동의 등을 통해 재지정 대상지 선정(6월)
 - 2020년 대비 집행시설 제외 및 신규시설 반영 등 단계별 집행계획 대상 정비(6월)

□ 향후 추진계획

- 도시계획도로 재지정 및 단계별 집행계획 수립을 위한 행정절차 이행(~11월)
 - 공람·공고, 관계부서 협의, 의회 의견청취(보고), 도시계획위원회 심의 등
- 도시계획도로 재지정 및 단계별 집행계획 고시(12월)

□ 추진배경

- 행정수도 논의 및 아파트 가격 급등에 따라 신도시 주변지역, 조치원 시가지 인근 등에 대규모 민간개발 수요* 증가
 - * 아파트 건설 목적의 지구단위계획구역 입안 제안, 도시개발사업 추진 움직임 등
- 민간개발과 관련하여 도시계획 변경(용도지역 변경, 허용용도 완화 등)이 수반될 경우, 사업 수용여부 결정을 위한 시 검토기준 및 절차 필요
- 계획적 개발 및 개발이익 적정 환수로 도시계획 변경에 따른 특혜 시비를 차단하고자 민간개발사업 공공기여방안 마련

□ 추진현황

- 「세종시 민간개발사업 공공기여방안 연구용역」 시행('21.3~8월)
- 도시계획위원회 자문('21.7월) / 도시계획조례 개정안 공포('21.10월)
- 사전협상제도 행정예고 및 시행 공고('21.12월)

※ 사전협상제 적용 대상

- 민간이 제안하여 규제가 완화되는 도시계획 변경
 - 용도지역 변경 및 건축행위 제한 완화를 포함하는 지구단위계획 수립(변경)
 - 도시계획시설(도로, 공원 등)의 결정, 변경, 폐지 및 복합화
- 시 정책방향, 개발영향 등을 고려 시장이 필요하다고 인정하는 경우

※ 공공기여량 산정

- 용적률 증가분 및 토지가치 상승분(50%) 중 큰 값

□ 향후 추진계획

- 「세종시 도시계획변경 사전협상 운영지침」 운영 및 모니터링('22.7월~)을 통한 제도 개선 등 검토

3

선제적 지구단위계획 개선을 통한 포용적 공간 마련

3-①

해제지역 전면공지 관리 개선 시범구역 운영

□ 추진 방향

- 전면공지는 대지내 사유지인 동시에 시민의 보행공간으로서 관련 규정상 테이블, 파라솔 등 일체 보행지장물 설치 불허*
- 건물주, 상인연합회, 행복청(LH)과 협업을 통해 전면공지 관리 개선 방안(시설물 설치 가이드라인 등) 마련 및 협약 체결

* 단속건수 : 176건('19.1.~'21.12.) / 보행지장물(테이블, 데크, 어닝 등) 설치

《그림 : 전면공지내 시설물 설치 가이드라인》



□ 지금까지 성과

- (시민자문단 논의) 시민 눈높이에서 합리적인 전면공지 관리방안 도출 및 시설물 가이드라인 등 마련(5회 개최, 현장 답사 등)
- (행복청·LH 협업) 예정·해제지역 간 통일된 전면공지 관리방안을 마련하기 위해 「지구단위계획 변경 실무협의회」 운영(5회)
- (시범구역 선정) 상인 구성·참여, 가로환경 개선 및 상가 활성화가 가능한 지역 공모('21. 9월~11월) 후 선정(고운동 / '21. 12월)

□ 향후 추진계획

- 전면공지 시범구역 상인 역량강화 교육(3월~7월, 1천만원)
- 시범구역 상가 활성화 평가용역 시행(7월~, 2천만원)
- 시범구역 확대 방안 검토('22년 하반기)

□ 추진 방향

○ 최근 행정수도 건설 등으로 신도시 주변 및 읍면지역을 대상으로 민간 지구단위계획에 대한 체계적 대응방안 필요

- 주변지역의 계획적 관리를 위해 지구단위계획 구역 지정, 입안 및 결정시 적용 가능한 「지구단위계획 수립기준*」 마련 (‘22. 6월)

* 개발영향권 설정, 주민의견 청취, 적정 개발밀도, 개발영향 최소화 방안 등

《민간 입안제안 지구단위계획 결정 절차》

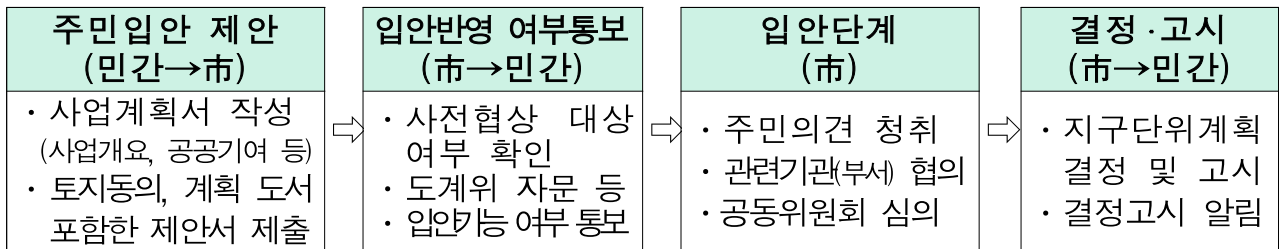

* 제안면적 : 3만㎡ 이상(공동주택의 경우 30만㎡ 이상)

□ 추진 실적

- 「세종형 지구단위계획 수립지침」 마련을 위해 타 지자체 사례조사, 현황조사 및 분석, 공공기여 등 수립지침 초안 마련(22.3월)
- 지구단위계획 수립지침 마련을 위한 관련부서 회의 개최(22. 4월)
 - 용도지역별 허용 용적률 기준(하한, 상한) 설정, 기반시설 기준 및 부문별(도로, 교통, 경관 등) 계획기준 및 적용방안 마련
- 지구단위계획 수립지침 관련 수요자(용역·시행사) 간담회 개최(22.4.28)
 - 지구내 절·성토 높이기준 완화, 허용용적률 인센티브 적용 수정, 상·하한 용적률 완화, 부문별 수립기준 조정 등 의견 제시

□ 추진 계획

- 수요자(용역사, 관련단체 및 시행사 등) 의견(2차) 수렴(6~7월)
- 도시계획위원회 자문 및 의견 청취(7월)
- 「세종시 지구단위계획 수립지침」 고시(8월)

□ 추진 방향

- 건축·주택 인허가 등 지구단위계획 관련 협의 시 사전 상담제를 통한 협의기간 단축 및 인허가 부서 협업체계 구축

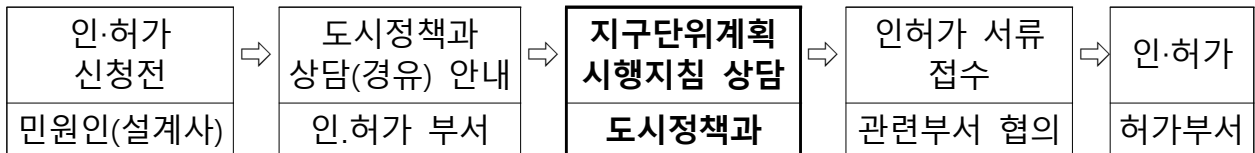

- 전면공지 내 보행지장물 설치 관련 상가 관리주체 및 영업주를 대상으로 관련 규정을 안내하여 안전한 보행공간 등 확보
 - 반복적인 위반사항*(데크 및 테라스, 야외 판매대 설치 등)에 대해 상가 관리주체 등 관련 규정 사전 안내를 실시하여 재발 방지
- * 단속 건수: 총 176건(2019년 48건, 2020년 58건, 2021년 50건, 2022년 6월 20건)

□ 지금까지 성과

- (사전 상담제) 건축 인·허가 등 복합민원 신청 전 생활권·용지별 지구단위계획 시행지침 규정 안내를 통한 사전상담(약 150건) 실시
 - 건축행위(건축물 및 구조물의 신축, 증축 및 변경, 용도변경 등)에 따른 지구단위계획 주요 지침 사전 검토 및 적용 반영(평균 약 2일 단축 효과)
- (홍보 전단) 규정 안내문 전단 제작(1,000장, A4) 및 배포(상반기, 약 500매)
 - BRT 주변 및 상업시설 밀집 지역을 중점으로 배포(상·하반기)하고, 위반사항 단속 등 민원 발생에 따른 현장 방문 시 수시 배부

□ 향후 추진계획

- 지구단위계획 지침 규정에 저촉사항이 없는 경우 인허가 서류 접수 안내 또는 미비사항에 대한 보완 후 인허가 접수 안내 등 상담제 지속 운영
- 홍보 전단 2차 배포(하반기) 및 위반사항 계도·단속 강화(연중)

4

시민이 만족하는 쾌적한 도시환경 조성

4-①

개발제한구역의 체계적인 관리로 생활환경 제고

□ 추진 방향

- 코로나 사태 장기화로 인한 캠핑 등 비대면 여가 활동의 증가로 시민의 여가 수요에 부응하고 개발제한구역 내 주민의 참여기회 제공
- 개발제한구역의 단속 강화로 불법행위 사전예방 및 관리의 내실화 추진
※ (개발제한구역 현황) 금남면 19개리, (면적) 40.815km²

□ 지금까지 성과

- 야영장 및 실외 체육시설 시설별 배분계획(각 3개소) 및 사업자선정 계획 수립(6월)
 - (설치주체) 마을공동, 개발제한구역 내 10년 이상 거주자 및 지정당시 거주자
- 불법행위 수시순찰* 및 합동점검** 단속 추진(~6월)
* (수시) 단속반의 순찰·점검(24건 적발), ** (합동) 상반기 불법행위 단속(5월, 3건 적발)

□ 향후 추진계획

- 시설별 배분계획 및 사업자 선정계획 공고(7월) 및 사업 추진(하반기)
- 개발제한구역 내 불법행위 지속 순찰 및 점검(하반기)

4-②

장기미집행시설 대지보상을 통한 시민불편 해소

□ 추진 방향

- 도시계획시설 결정 고시일로부터 10년 이상 장기간 미집행 된 지목이 '대지'인 토지를 보상(매수)하여 사유재산권 제한 해소

□ 지금까지 성과

- 장기미집행시설 대지 매수 신청된 3필지 보상 완료('22.5월, 423백만원)

□ 향후 추진계획

- '23년 예산범위 내에서 신청된 미보상 8필지를 순차적으로 보상협의 및 매수

주민과 함께 만들어가는 도시재생

- 1 주민이 주도하는 도시재생 운동으로 확산
- 2 주민 일상 속 도시재생 뉴딜사업
- 3 취약지역 생활여건 개조사업으로 도시·농촌 동반성장 도모
- 4 다 함께 잘사는 도시·농촌 생활환경 조성

1 주민이 주도하는 도시재생 운동으로 확산

1-①

도시재생 공공 거점시설별 운영방안 마련

□ 추진 방향

- 도시재생 뉴딜, 농촌중심지활성화 사업 등으로 조성된 각 시설들*의 연계·활용방안을 마련하여 지속·자립적 운영 도모
- 시설 특성에 맞게 직영관리, 사용수익허가, 관리위탁 등 다양한 운영방식의 장·단점 및 타 지자체 사례 검토
- 시설물 운영 주체(전문기관, 지역 기반의 주민조직 및 비영리단체) 대상, 관리·운영 역량 강화를 위한 교육 등 중점 추진

* (준공) 11개소, (공사 중) 7개소, (계획 중) 6개소

□ 지금까지 성과

- 공공거점시설별 현황 분석 및 활용방안 마련을 위한 연구용역* 추진

* 대전세종연구원 정책연구과제('22.1월~11월)

- 면 지역 거점시설 운영실태 분석(5월)
- 타 지자체 거점시설 운영사례 조사(5월)
- 면 지역 공공거점시설 활용전략 전문가 토론회 개최(6월)

□ 향후 추진계획

- 해외 거점시설 운영사례 조사(7월)
- 조치원 지역 거점시설 운영실태 분석(8월)
 - 조치원 지역 공공거점시설 활용전략 전문가 토론회 개최(9월)
- 도시재생 거점시설 운영·관리방안 마련('23. 5월)

□ 추진 방향

- 도시재생대학 및 코디네이터 양성과정 등을 통한 지역인재 발굴·육성으로 인적 자원 확충 및 주민주도 도시재생 기반 마련
 - 교육수료자 시범사업 지원 및 현장 활동가로 채용 연계
- 주민 주도 거버넌스 운영을 통해 프로젝트 사업 진단 및 점검
 - ※ 청춘조치원 프로젝트 점검회의, 화요일회의 등

□ 지금까지 성과

- 제17기 도시재생대학 운영(2.26.~5.7.), 24팀 209명 수료(누적 304팀 2,889명)
 - 우수팀으로 선정된 5팀에 시범사업 예산 지원(6월)
- 제5·6기 도시재생 코디네이터 양성교육 기본과정(누적 68명) 운영(5~6월)
- 읍·면·동 발전위원회 순회교육(6월 / 부강·금남면)
- 청춘조치원 프로젝트 나눔·점검회의(5월), 화요일회의(12회) 개최
 - 조치원발전위원회의 현장 중심 화요일회의 시행(4회)

□ 향후 추진계획

- 제18기 도시재생대학 운영(9~10월) 및 우수팀 시범사업 지원(11월)
- 제7·8기 도시재생 코디네이터 양성교육 심화과정 운영(9~11월)
- 읍·면·동 발전위원회 순회교육(7월 / 전의·소정면, 아름·종촌동)
- 청춘조치원 프로젝트 나눔·점검회의(9월), 화요일회의(월 2회, 7~12월) 개최
 - '22년 준공 예정 시설중심의 화요일회의 시행(6회)

□ 추진 방향

- 도시재생사업을 통해 변화된 도시의 모습을 시민이 체감할 수 있도록 전략적 홍보 추진
 - 시민참여 기록영상, 온라인 콘텐츠 제작 등 도시재생 공감대 확산
- 도시재생(청춘조치원 프로젝트) 기록화 사업을 통해 성과지표 도출

□ 지금까지 성과

- (오프라인) 도시재생 홍보관, 투어 프로그램 등 상시 운영
 - ‘청춘관(도시재생홍보관/조치원)’ 전시회 개최(4회, 누계 18회)
 - ‘도시재생 문화해설 투어’ 프로그램 운영(13팀, 300명)
 - 도시재생 소식지 <함께 그리고 공동체> 봄·여름호(각 1,000부) 발행
 - (온라인) 유튜브, 누리집, 인스타그램, 블로그 운영
 - ‘세종도시재생TV’, ‘북세종농촌중심지TV’ 운영(주 1회 이상 업로드)
 - 도시재생 누리집 운영(도시재생 계획·실적, 사업추진 영상, 자료 등 공유)
- * 청춘조치원TV·전자도서관 메뉴 생성, 영상(38개)·간행물(12개)·e-book(4개) 업로드

□ 향후 추진계획

- ‘도시재생 문화해설 투어’ 프로그램 운영(상시)
- 청춘조치원프로젝트 기록화사업 완료(‘22. 9월)
 - 미니 다큐멘터리 제작(3부작) 및 기록 전시회 개최(‘22. 9월)
- ‘도시재생 산업박람회(국토교통부 주최)’ 참가(‘22. 10월)
 - 사업별 홍보부스 운영 및 우수사례 발표 등

2-①

청년 교육·문화 지원 플랫폼 구축

□ 추진 방향

- 청년창업 경쟁력 강화를 위해 조치원역 일원 '3개 대학 통합창업관' 조성
- 행정문화 지원을 위한 조치원역 일원 '행정복합공간' 조성
- 주민참여 확대 및 역량강화 도모, 주민조직 주도의 거점시설 운영으로 도시재생 경제생태계 조성과 뉴딜사업의 지속가능성 확보

□ 지금까지 성과

- 도시재생 뉴딜사업 거점시설 조성공사 추진
 - 3개 대학 통합창업관 재착공('22. 2월, 연면적 1,636㎡ / 창업지원센터, 다운타운캠퍼스)
 - 행정복합공간 착공('22. 2월, 연면적 1,719㎡ / 업무시설, 주민쉼터, 공동체공간)
- 공동체 특화지원사업 참여 공동체*의 비즈니스 모델 및 수요처 발굴
 - * '22년 국립세종수목원 가든샵 판매상품 공모 참여(24종류 300만원)
 - * '22년 중기부 로컬크리에이터 활성화 지원 사업 1팀(목공) 선정('22. 3월)

□ 향후 추진계획

- 거점시설 활용한 맞춤형 교육과 주민·공동체조직의 역량강화 지원('22. 9월)
 - 상인교육, 기초장비교육 및 공동체특화지원사업 운영
 - 거점시설별 주민조직화와 운영역량 제고로 자생조직 토대 마련
- 공동체 특화지원사업 참여를 통한 경제활동* 제고('22. 9월)
 - 목공교육, 시제품제작, 기획전시, 판로 개척, 문화 프로그램 진행
 - * '22년 국립세종수목원 가든샵 판매상품 납품계약 진행 중

□ 추진 방향

- 주민 일자리 창출 및 지역 경제 활성화를 위한 거점시설 조성 및 운영관리를 위한 주민조직(협동조합 등) 역량 강화
- 지역 자원(전의면 묘목 등)을 활용한 특화거점 공간을 구축하고 전문기관과 협업 운영하여 주민들에게 신규 기술 확산·보급

□ 지금까지 성과

- 도시재생 뉴딜사업 주요 특화 거점공간 조성
 - 전의면 묘목 플랫폼 착공(연면적 2,272㎡ / 판매상가·온실·연구실 등)
 - 조치원읍 상리 에너지 자립마을 착공(연면적 2,383㎡ / 임대주택 31호)
- 공공기관 위탁 연구개발을 통한 새로운 소득 창출 방안 수립
 - 국립세종수목원 묘목 스마트팜 연구방향 수립 및 운영('22.4월~)
 - 한국토지주택연구원 거주환경 개선 연구(리빙랩) 운영계획 수립('22.5월)
- 주민 교육을 통한 거점시설 자생적 운영관리 및 전문인력 양성
 - 묘목 귀농귀촌학교 운영(12인, 2회), 거점시설 운영 전문가 양성 교육(13인, 2회)
 - 에너지캠프 기획·운영 교육(10인, 6회), 지역주민 에너지 교육(15인, 2회)

□ 향후 추진계획

- 전의면 묘목 플랫폼 준공('22. 11월), 운영('22. 12월)
- 조치원읍 상리 에너지 자립마을 준공('22. 12월), 입주('23. 2월)

□ 추진 방향

- 주민 문화생활 편의시설을 제공하고 건강·복지를 지원하는 복합 공유 거점시설 조성 추진
- 뉴딜사업 거점시설 운영을 위한 주민역량강화 교육 및 주민참여 프로그램을 통해 마을공동체 회복

□ 지금까지 성과

- 도시재생 뉴딜사업 사회·복지서비스 거점시설 조성 추진
 - 부강면 부강리 ‘부강한 마을케어센터’ 건축 설계용역 재착수(‘22. 5월)
 - * 연면적 1,983㎡ / 지상 4층 / 주민건강증진센터, 생활실, 물리치료실 등
 - 조치원읍 번암리 ‘뽀뽀한 사랑방’ 공사 착공(‘22. 4월)
 - * 연면적 1,478㎡ / 지상 4층 / 마을카페, 체력단련장, 노인건강증진센터 등
- 주민들의 지속적인 참여와 거점시설 운영을 위한 주민역량강화 추진
 - (부강면 부강리) 마을관리협동조합 설립 전 교육(‘22. 2월)
 - 주민역량강화 교육(도예전문가/10명, ‘22. 7월)
 - (조치원읍 번암리) 도시재생대학 운영(요양보호사 양성 교육/10명, ‘22. 5월)
 - 주민역량강화 교육(마을카페운영/5명, ‘22. 6월)

□ 향후 추진계획

- 부강면 부강리 ‘부강한 마을케어센터’ 공사 착공(‘22. 11월) 및 준공(‘23. 12월)
- 조치원읍 번암리 ‘뽀뽀한 사랑방’ 공사 준공(‘22. 12월)
- 지역주민이 사업효과를 지속할 수 있도록 마을관리협동조합 육성
 - 주민역량강화를 통한 자생적인 운영구조 마련 및 사업모델 발굴

3-①

주거환경 개선으로 주민 삶의 질 향상

□ 추진 방향

- 주거환경이 열악한 농촌 마을에 생활·안전·위생 인프라 확충 및 노후주택정비 등을 통해 주민 삶의 질 개선*

* 집수리, 담장정비, 슬레이트 및 노후주택 철거 등 지원 (지역당 20억원)

□ 지금까지 성과

- 연서면(봉암2리, 월하3리) 취약지역 생활여건 개조사업('19년도 선정)
 - 봉암2리 주민편의시설(마을쉼터) 준공('22. 5월), 인프라공사 준공('22. 6월)
 - 월하3리 담장정비('22. 6월, 90%)
- 전의면 서정2리 취약지역 생활여건 개조사업('21년도 선정)
 - 토목·건축 실시설계 용역, 시행계획 수립('21. 12월~'22. 6월)
- 금남면 부용1리 취약지역 생활여건 개조사업('22년도 선정)
 - 계획수립 및 주민역량강화 용역 시행('22. 6월~'23. 5월)

□ 향후 추진계획

- 사업 준공(2개소) 및 시행(2개소)을 통해 지역 주거환경 개선 추진
 - 월하3리 인프라공사, 폐기물처리 용역 준공('22. 10월)
 - 연서면(봉암2리·월하3리) 사업(준공백서 제작 등) 준공('22. 12월)
 - ※ 봉암2리 마을주민 사회적협동조합을 통해 '마을 쉼터' 관리 운영 추진
 - 서정2리 인프라공사 착공, 노후주택정비(집수리, 지붕개량) 실시
 - 부용1리 기본계획(안) 농림부 승인('22. 11월), 계획 고시('22. 12월)
- '23년도 취약지역 공모사업 신청('22. 8월, 市→균형위, 전동 송성3리)

□ 추진 방향

- 민·관·기업이 협력하여 마을 공동체를 통해 주민주도형 자립 도모
- 마을 주민으로 구성된 사회적협동조합 등을 통해 주민공동 이용 시설의 자립 운영

□ 지금까지 성과

- 침산추월 비즈니스 모델 개발 및 침산추월협동조합 경영 자립화
 - 캠핑체험카페 및 마을야영장 마을공동체 운영(4월)
 - ※ 국토교통부 주관 신한금융희망재단 재정 지원(3년간, 15억원), 공공프리즘 수행
- 도시재생 등으로 건립된 공공거점시설을 주민 사회적협동조합 운영
 - (조치원읍) 침산리 주민쉼터(버스정류장, 매점 등)
 - (전의면) 청소년문화센터(프로그램 운영), 전의홍보관(주민생산물 판매, 카페 등)
 - (부강면) 청소년문화관(프로그램 운영, 제빵소, 카페 등)

□ 향후 추진계획

- 전문성이 요구되는 거점시설은 전문가 운영 후 주민 이관* 추진
 - * 조치원 청자장 복합문화공간(숙박+문화예술), 전의 묘목플랫폼(연구+기술교육)
- 주민공동이용 거점시설의 특성과 용도를 반영하여 일자리 창출* 추진
 - * 예시) 시설관리자, 카페 운영인력, 프로그램 강사, 사회복지사, 영양보호사 등
 - (조치원읍) 생활문화시설(목공소, 카페), 상인지원시설(요리교실, 도서관), 3개대학 통합창업관(청년창업)
 - (전의면) 이야기센터(다문화 교육, 지역특화물 생산), 게스트하우스(숙박)
 - (부강면) 마을케어센터(노인복지), 공동체부엌(돌봄지원)
 - (장군·소정면) 한다리 농업인복지회관·소정문화센터(목공, 카페 등)

4-①

농촌중심지 활성화를 통해 지역 내 균형발전 도모

□ 추진 방향

- 기초생활기반을 조성하여 거점역할 수행, 인근 배후마을로 서비스 전달 등을 통한 주민 삶의 질 개선 및 지역 내 균형발전
- 지역별 성장 잠재력과 고유 특성을 활용한 주민역량강화를 실시하고 이를 통해 농촌의 생활수준 향상 및 지역 활성화

□ 지금까지 성과

- 거점지역 육성을 위한 농촌중심지활성화사업 5개 지구* 지속 추진
 - * 완료: 부강('15~'20), 전의('16~'21), 추진중: 장군('17~'22), 북세종('19~'23), 소정('20~'23)
- 생활·문화·복지를 특성화한 지역 거점시설 조성
 - (장군면) 한다리 농업인복지회관 건립 추진(공정률 30%)
 - (북세종) 상생문화지원센터 건립을 위한 지장물 철거공사 착공('22.6월)
 - (소정면) 소정문화센터 건립공사 건축허가 완료('22.6월)
- 주민역량강화교육을 통해 적극적인 사업 참여 유도 및 전문지식 함양
 - (북세종) 주민역량강화용역 1차 준공('22.4월) 및 2차 착수('22.5월~12월)
 - (소정면) 주민역량강화용역 지속 추진('21.6월~'22.12월)

□ 향후 추진계획

- 장군면 한다리 농업인복지회관 건립공사 준공('22.11월)
 - 준공 이후 시설운영을 위한 운영관리 원가산정 추진('22.7월)
- 북세종 상생돌봄·문화지원센터, 소정문화센터 건립공사 착공('22.下)
 - * 건설자재 원가 상승으로 인해 계획공사비 초과, 실시설계용역 지연
- 거점시설의 지속가능한 운영관리 체계 구축을 위해 사회적경제조직 육성

쾌적하고 안전한 명품도시 계획적 개발

- 1 계획적 도시개발 및 쾌적하고 안전한 도시환경 구축
- 2 조치원·연기비행장 통합 이전 본격 착수
- 3 시민에게 다가가는 개발행위허가 서비스 체계 구축
- 4 비도시지역 난개발 방지 및 계획적 개발 유도

1 계획적 도시개발 및 쾌적하고 안전한 도시환경구축

1-①

체계적 도시개발 기반마련

□ 추진 방향

- 민간제안 도시개발사업 가이드라인 마련
 - 목표인구('40년) 80만 정주여건 마련을 위해 도시기본계획에 부합하고 공공성(개발이익환수)을 확보하여 체계적인 도시개발 추진
- 공공시설 복합단지 도시개발사업 사전분양 홍보 및 공사 착수
 - * 장군면 금암리 / '18.7.~'25.6. / 총사업비 561.5억원 / 312,279㎡(가용면적 128,312㎡)

□ 지금까지 성과

- 세종형 민간제안 도시개발사업 가이드라인 마련
 - 「민간 도시개발사업 계획적 관리방안」 연구과제(세종연구원 / ~'22.4.)
 - 전문가 자문회의 및 도시개발 설계용역사 의견청취('22.6.)
- 공공시설 복합단지 도시개발사업
 - 구역지정(변경), 개발계획(변경) 수립 및 실시계획(변경) 고시('22.5.)
 - 대상기관 수요조사 전자문서 및 우편발송('22.5. / 총924개소 / 공공기관, 금융협회, 대학병원)

□ 향후 추진계획

- 도시개발사업 가이드라인 관련 전문가 자문 및 의견청취(~'22.7.)
- “세종형 민간제안 도시개발사업 가이드라인” 방침 보고('22.8.)
- 공공시설 복합단지 도시개발사업 관련 분양홍보 및 공사착수('22.12.)
 - 브로슈어 제작 및 홍보, 입주의향서 제출기관 협의 및 공사 착공

□ 추진 방향

- 개발제한구역 내 부족한 기반시설 확충과 생활편익·복지증진 사업 추진
 - 타 지역과 비교하여 상대적으로 소외받고 있는 개발제한구역 내 주민의 생활환경 개선 및 편익증진 기여

□ 지금까지 성과

- '22년 개발제한구역 주민지원사업* 추진
 - 장재~남곡 기반시설 개선사업 등 일부 준공(7개사업)
 - ※ 공정률 77%(11개 사업 중 7개 사업 준공/4개 사업 추진중)
 - * 농로개설 · 배수로정비 등 8.1km / 31.5억원(국70%, 시30%)
 - 기시행 G.B 주민지원사업 유지관리 추진(신촌리 쉼터 예초작업 및 시설물 유지보수 등)
- '22년 개발제한구역 생활비용보조사업* 시행
 - 신청안내 공고 완료('22.4.2.~'22.5.10.) / 신청서 접수완료('22.6.30.)
 - * 개발제한구역 지정당시거주 가구 중 월평균 소득액 이하세대 지원(국70%, 시30%)
- '23년 개발제한구역 주민지원사업 대상지 발굴·선정 및 국비신청(4월,국토부)
 - 황용1리 도로정비사업 등 11개 사업(14개마을) / 32.1억원(국70%, 시30%)
 - 농로개설·배수로정비 등 14km, 보안등LED램프 교체 및 설치 490개소
 - ※ 마을회의 등 개발제한구역 거주 주민의 의견수렴을 통해 대상지 선정

□ 향후 추진계획

- '23년 개발제한구역 주민지원사업 사업비 확정('22.9.)
- '22년 개발제한구역 주민지원사업 준공, 생활비용보조사업비 지급('22.12.)

2-①

군비행장 통합이전 건설 본격 시행

□ 추진 개요

- (추진배경) 지속적인 항공기 소음 피해, 비행안전구역으로 인한 행위 제한(재산권행사 제약) 등 주민불편 최소화 요구
- (사업내용) 조치원비행장에 연기비행장 대체시설(교육활주로) 설치 후 통합 이전 / 연기비행장 폐쇄 및 조치원비행장 기지종류 하향 조정*
 - 사업비 2,593억원 / 기간 '18. 7월(합의각서 체결) ~ '25. 12월(공사완료예정)
 - 사업방식 : 기부對양여 ※ 대체시설 기부(市-국방부) 후, 용도 폐지된 재산 양여(국방부-市)
 - * 조치원비행장 기지종류 : 지원항공작전기지 → 헬기전용작전기지

□ 지금까지 성과

- 시-국방시설본부 간 합의각서 체결('18.7월)
- 단계별 절차 이행을 통한 건설공사 착수('22.1월)
 - 편입토지 보상 완료('20.9월, 116필지, 343천㎡)
 - 실시계획 및 건축 승인 완료('21.9월, 국방시설본부)
 - ※ 설계 30%·60%·90%단계 국방부 심의완료, 사용부대 설계완료보고 등
 - 금개구리 포획·이주완료('21.10월), 문화재 표본·시굴조사완료('22.4월)

□ 향후 추진계획

- 본격적인 건설공사 시행('22.1월 ~ '25.12월)
 - 성토작업, 연약지반처리, 저류조 설치 등 토목공사* 우선 시행
 - * 토목공사 규모 : 활주로 2개소(1,490m), 부지조성 52만㎡, 토사반입 350만㎥ 등
 - ※ 건축, 기계, 전기 등 공사는 추후에 순차적으로 발주 예정('23년 하반기 예정)
- 문화재발굴조사 완료('22.12월), 금개구리 추가 포획·이주완료('22.10월)

2-②

시민 참여형 군비행장 이전사업 추진

□ 추진방향

- 시민·軍분야 전문가 등이 참여하는 추진협의회* 구성·운영('22년~)
- * 공사 중 발생하는 민원조정, 기술검토, 주민지원대책 등 갈등관리 이행

□ 지금까지 성과

- (설계·보상단계) 실무자문단 운영('19년~'21년, 10회 회의 개최)
- (공사단계) 추진협의회* 구성 및 1차 회의 개최('22.5월)
- * 위원(13명) : 위촉직 9명(주민2, 갈등관리1, 군사시설2, 토목2, 방재1, 환경1), 당연직 4명

□ 향후 추진계획

- 사업완료('25년말 예정)까지 추진협의회 운영(반기 개최원칙, 필요시 수시개최)

2-③

미래전략적 양여부지(종전 비행장 부지) 관리

□ 추진방향

- 사업완료 후 국방부로부터 양여받을 종전 비행장부지(조치원비행장 30만㎡, 연기비행장 7.3만㎡)의 가치 제고를 위한 미래전략적 계획 수립 및 관리

□ 지금까지 성과

- 행복도시 예정지역 북측 경계 확대('21.1월, 9.8만㎡)를 통해 연기비행장 부지 및 주변지역 개발여건 개선(연기면과 6생활권 연계체계 구축)
- 연기비행장부지와 주변지역의 도시개발을 위해 행안부 타당성조사, 민자유치 등 다각적 검토 끝에 정부 주도의 공공주택지구 지정 유도('21.8월)

□ 향후 추진계획

- 조치원비행장 양여부지는 '23년 하반기 계획수립 착수에 대비하여 개발수요 등 사전조사 이행('22년 하반기~)

3 시민에게 다가가는 개발행위허가 서비스 체계 구축

□ 추진 방향

- 허가담당자의 업무역량 강화를 위한 자체 교육을 실시하여 신속·정확한 개발행위허가 업무처리로 시민 만족도 개선
- 토지 개발 시 필수요건인 개발행위허가 제도에 대한 시민들의 이해도를 높여 불법 개발행위 방지 및 계획적 개발을 유도

□ 지금까지 성과

- '22년상반기 지역별 허가현황('22.6.10.기준)

	총계	조치원·소정	전의·전동	연동·부강	연기·연서	금남	장군	동 지역
계	1,194	75	221	217	206	129	329	17
허가 (협의)	808	33	140	135	140	99	253	8
분할	200	12	54	38	39	13	44	-
준공	186	30	27	44	27	17	32	9

- 개발행위허가 역량강화교육 실시(6회)

- 개발행위허가 기준, 성장관리방안 수립지침 등 각종 허가기준 교육

- 개발행위허가 제도 팸플릿 제작 및 읍면동 배포('22.2.6.)

- 시민이 개발행위 제도를 쉽게 이해하여 불법 개발행위 사전 예방

- 공간정보산업협회와 간담회 개최('22.4.22.)

- 애로사항 청취 및 개발행위 업무처리기준 책자 배포를 통해 통일된 정보제공으로 인허가기간 단축 등 품질 높은 인허가 서비스 제공

□ 향후 추진계획

- 허가담당자 역량강화교육 매월 실시('22.7.~12./6회)

- 신규담당자의 신속한 업무처리를 위한 역량강화교육 실시

- 개발행위허가 업무매뉴얼 추가 제작 배포(~'22.12./1회)

- 법령 및 지침 등 변경사항 공간정보산업협회 배포

- 시민이 알기 쉬운 개발행위허가 팸플릿 읍면동 추가 배포(~'22.12./1회)

□ 추진 방향

- 「국토계획법」 개정('21.7. 시행)에 따라 종전의 성장관리방안이 성장관리계획으로 격상되어, 5년마다 타당성 재검토 의무화
- 기존 우리시 남부지역* 성장관리방안('16.8.)에 대한 성과분석 및 법령 개정 등 여건변화를 반영한 재정비 필요

* 예정지역 주변 6개 면(연기·연동·부강·금남·장군·연서면)

- 북부지역 성장관리방안('19.12.)에 새로 도입된 사항*을 남부지역에도 반영하여 성장관리방안의 일원화된 운영 도모

* 성장유도구역(주거형, 산업형, 산업여가형) 지정, 인센티브 대상항목 확대 등

□ 지금까지 성과

- 성장관리방안(남부지역) 변경수립 용역 착수('21.6.)
- 기존연구, 개발유형 분석 및 타지자체 수립사례 검토('21.8.~10.)
- 인허가 실무자 회의, 시민단체·측량협회 등 간담회('21.9.~11.)
- 장군면 등 남부지역 6개 면 사전 주민설명회('21.12.)
- 도시계획 전문가 및 총괄계획가 자문('22.1.)
- 성장관리계획 중간보고회 개최('22.3.)
- 건축사회, 공간정보협회 등 간담회('22.3.)
- 성장관리계획 변경 수립(안)에 대한 사전 의견조회('22.4.)
- 개발행위허가 부서 실무자 회의 및 총괄계획가 자문('22.5.)

□ 향후 추진계획

- 공간정보협회 등 간담회 및 도시계획 전문가 자문('22.6.)
- 성장관리계획 입안 서류 작성('22.7.~8.)
- 주민 설명회 및 시의회 의견청취('22.9.~10.)
- 도시계획위원회 심의 및 성장관리계획 결정 고시('22.11.~12.)

세종형 스마트도시 조성

- 1 국제적으로 선도하는 세종 스마트시티 조성
- 2 시민참여 기반의 혁신 스마트서비스 구축
- 3 빅데이터 활용 예측행정 기반 마련
- 4 시민안전과 편의를 높이는 스마트인프라 구축

1

국제적으로 선도하는 세종 스마트시티 조성

1-①

5-1 생활권 국가시범도시 조성

□ 추진 방향

- 민간의 창의성과 혁신성을 접목한 민·관 공동사업으로 스마트도시 조성
- 소유차 제한, 직주근접 실현 및 스마트서비스(21종) 구축·운영
- 스마트 혁신산업생태계 구축* 및 수익재투자로 미래전략도시 구현
 - * SPC의 스타트업 육성, 기업 인큐베이팅, 대·중소기업 상생 프로그램 등으로 800개 이상 기업유치
- 주거·업무·문화·상업이 융복합된 크리에이티브 공간 조성(혁신벤처스타트업존)
 - * 콘텐츠 창작, 미디어 전시·체험, 헬스&뷰티 등 복합문화공간 조성(CJ올리브네트웍스)

< 사업 개요 >

- ▶ (개요) 세종시 합강리(5-1생활권)일원, 83만평, 계획인구 2.3만명
- ▶ (사업기간) 2021년~2036년(15년) * 5년 구축(~'26년) / 10년 운영(~'36년)
- ▶ (사업비) 총 3조 1,148억원(국비 843^①, 시비 24^②, LH 156^③, 민간 30,125^④)
 - * ①국토부(서비스) ②세종시 SPC 출자금 ③ LH SPC 출자금 ④O'컨소직접투자 25,643, 차입 4,482
- ▶ (기관역할) 시(행정절차 지원), 국토부(사업총괄, 제도지원), LH(토지공급 등)
- ▶ (추진방식) SPC(특수목적법인) 설립 * 설립자본금 900억원(공공 180 / 민간 720)
- ▶ (사업내용) 선도지구 조성(340,354㎡, 3,842세대) 및 AI, 빅데이터, IoT 등 첨단 기술을 활용한 스마트서비스(21개*) 제공

□ 지금까지 성과

- 스마트시티 국가시범도시 지정('18.1월), 우선협상대상자* 선정('20.10월)
 - * Sejong O1 컨소시엄(대표사 LG CNS, LG 유플러스, KB증권, 한양, 네이버클라우드 등 13개사)
- 예비타당성조사 면제(LH, '21.10월), 지방재정투자심사 면제(市, '22.2월)
- 민·관 합동 사업시행합의서 체결('22.4.21.) 및 세종스마트시티(주) 설립('22.5.26.)

□ 향후 추진계획

- 도시·스마트 서비스 설계('22년 하반기) 및 단계적 착공('23년 하반기~)
 - * 스마트리빙존(85㎡이하, 2,231세대), 혁신벤처스타트업존(60㎡이하, 1,611세대)
- 선도지구 조성 및 스마트서비스 구축(~'27년), 서비스 운영(~'36년)

□ 추진 방향

- 시민체감형 스마트 혁신 서비스(21종)를 통해 지능화 도시 인프라 구축
- 국가시범도시에 적용될 스마트모빌리티 서비스(8종)에 대하여 유사 공간(1생활권) 설정 및 사전 검증하여 안정성과 실효성 확보

< 스마트모빌리티 종합실증 사업 >

- ▶ 대 상 지 : 1생활권
- ▶ 사업기간 및 사업비 : 2019년~2022년(약 160억원)
- ▶ 실증서비스
 - (민간주도 6종) ① PM공유, ② 차량공유, ③ 자율주행셔틀, ④ 수요응답형 모빌리티, ⑤ 통합모빌리티, ⑥ 스마트주차
 - (공공주도 2종) ⑦ 스마트 교차로, ⑧ 스마트 횡단보도

□ 지금까지 성과

- 민간사업자 제안 스마트서비스(21종)의 사업수행계획 수립('21.12월)
- 공공부문 중심의 모빌리티 서비스(2종) 구축 및 시범운영(KOTI)
 - 국가시범도시 스마트 모빌리티 리빙랩* 운영(~'20.12월)
 - * 시민 125명을 대상으로 이동 시나리오에 따라 도입 예정 모빌리티 간접체험
 - 스마트교차로(14개소), 스마트횡단보도(10개소) 구축('20.10월~12월)
- 민간사업자 제안 모빌리티 서비스(6종*) 구축 및 시범운영(SPC)
 - 서비스 우선 구축 및 시범운영을 위한 우선사업협약 체결('21.1월)
 - * 통합모빌리티, 자율주행모빌리티, 수요응답모빌리티, 공유PM, 차량공유, 스마트주차

□ 향후 추진계획

- 자율주행모빌리티 등 민간제안서비스(6종) 시범운영·실증('22년 하반기~)
 - ※ 수요응답형 모빌리티 서비스 한정면허 발급 지연 시 사업시행시기 연기 가능
- 선도지구 적용 스마트서비스(21종) 실시설계 착수('22년 하반기~)

□ 추진 방향

- 규제샌드박스 제도(국토부)를 통해 우리 시 전역을 스마트시티 Test-Bed로 제공하여 전국 최고의 스마트기술 실증도시 도약
- 서비스 실증 기반의 혁신기업 육성 지원 및 시범도시 성과 확산

< 추진사업 개요 >

- ① **규제샌드박스 활성화 사업**(국토부)
 - ▶ (내용) 제한된 조건 하에서 규제를 완화하여 신산업·신기술의 실증 지원
 - ▶ (대상) 지자체, 민간기업 등 ▶ (지원사항) 사업비(과제별 5억원 이내), 책임보험료
- ② **국가시범도시 혁신서비스 모델 검증·확산사업**(국토부)
 - ▶ (내용) 국가시범도시에 적용 가능한 혁신서비스 발굴 및 실증 지원
 - ▶ (대상) 혁신기술 보유기업 ▶ (지원사항) 사업비(과제별 0.5~3억원)

□ 지금까지 성과

- 규제샌드박스 규제특례 서비스(14건) 승인 및 사업 착수(~'21.12월)
 - 도심형 수요응답모빌리티 셔클, 영상인식 활용 AI 교통신호등 실증, 드론·IoT 활용 도시가스배관 안전 및 운영관리 등 14건* 승인
 - * 전국 지자체 규제샌드박스 서비스 승인(41건) 건 중 우리시 최다 선정(14건)
- “시범도시 혁신서비스 모델 검증·확산” 공모 서비스(3건*) 선정('22.4월)
 - * ①BRT 정류장 내 AR 디스플레이 플랫폼, ②인공지능(AI) 기반 근골격 분석 서비스, ③실시간 모바일 위치 데이터 기반 신호교차로 최적화 서비스

□ 향후 추진계획

- 규제샌드박스 대상사업 지속 발굴 및 실증 추진
- 시범도시 혁신서비스 모델 발굴 및 검증·확산 공모 서비스 추진(~'22.11월)

□ 추진 방향

- 세종형 스마트시티 모델의 글로벌 확산 및 선도도시 위상 제고를 위해 다양한 홍보사업 추진 및 국제무대 활동 강화
- 각 부서에서 추진하는 스마트시티 사업의 체계적·효율적 운영을 위해 스마트시티 사업 총괄 관리, 정책 자문 등 추진체계 마련

□ 지금까지 성과

- 세종형 스마트시티 모델 글로벌 홍보사업 추진
 - 「제1회 세종 스마트시티 국제포럼」 개최('21.4.27.~4.29. / 온라인)
 - ※ 실시간 유튜브 접속자 61,936명 / 누적 접속자 56개국, 196,312회('22.5월 기준)
 - 「스마트시티 디지털 아카이브」 구축사업 착수('22.6월)
 - 「2022 대전 UCLG 총회 세종시 전시관」 설치 용역계약 발주('22.6월)
- 스마트시티 분야 국제활동 참여를 통한 국내·외 협력 및 교류 확대
 - 세계스마트시티기구(WeGO) 가입('16.10월)
 - 영국(벨파스트*), EU(소피아**) 등 스마트시티 국제교류 추진('21.9월~)
 - * 한·영 혁신 트윈스 프로젝트 / ** EU IURC 교류 프로젝트
 - 스마트도시 국제인증(ISO37106, 4단계) 획득('20.12월) 및 갱신('21.12월)
 - ※ BSI 주관 국제인증(ISO37106) 4단계(선도도시) 전 세계 최초 획득
- 스마트시티 총괄 관리 및 자문 추진체계 마련
 - 「연도별 세종시 스마트시티 사업 총괄 추진계획」 수립('20.7월~)
 - 「스마트도시 추진본부」 운영으로 전문가 자문 및 정책방향설정('18.10월)

□ 향후 추진계획

- 스마트시티 디지털 아카이브 구축(~'22.12월)
- 2022 대전 세계지방정부연합(UCLG) 총회 참여('22.10월)
- 스마트도시 국제인증(ISO37106, 4단계) 유지심사 이행('22.12월)
- 스마트시티 사업 우수사례 평가 및 부서평가 가점 부여('23.1월)

2

시민참여 기반의 혁신 스마트서비스 구축

2-①

시민참여형 스마트시티 구현을 위한 '세종 시티앱' 운영

□ 추진 방향

- 리빙랩, 모바일 정책제안, 투표 등 시민참여형 거버넌스 플랫폼 구축
- 다양한 스마트서비스에 대한 사용자 중심의 통합 원스톱 기능 제공

□ 지금까지 성과

- 세종 시티앱 1단계 구축완료('21.7월) 및 서비스 정식운영('22.1월)

【 세종 시티앱 1단계 주요기능 】

- (정책제안) 시민이 생활 불편 및 개선사항에 대해 제안하고 공감하며, 의견수렴을 통해 정책에 반영
- (리빙랩) 시민·전문가·기관이 함께 생활속 다양한 도시문제를 발견하고 해결책 설계, 문제해결
- (세종투표) 지역 이슈와 아이디어 등 세종투표를 통해 시민의 의견 수렴 및 결정
- (앱서랍) 세종시 다양한 스마트서비스를 하나의 앱(App)에서 이용할 수 있도록 지원

< 세종 시티앱 서비스 운영 및 성과 >

('22.5월 말 기준)

가입자	방문자	정책제안		세종투표		리빙랩
		제안	공감	개설	참여	
6,101명	47,098명	79건	1,041건	29건	4,394명	11개 개설 / 276명 활동

- 세종 시티앱 서비스 2단계 고도화 사업 계약 및 착수('22.2월)

* (예산) 650백만원, (참여기관) 국토부-세종시-LH, (사업기간) '22.2. ~ '22.10.

□ 향후계획

- 세종 시티앱 플랫폼 2단계 고도화 사업 추진(~'22.10월, 650백만원)
 - (모바일 시민증) 블록체인 기반의 DID 신분 증명 서비스 개발
 - ※ ▲ (도서관 회원증) 국립도서관, 시립도서관, ▲(할인혜택) 국립세종수목원, 합강캠핑장, 베어트리파크, 전월산캠핑장, ▲ (방문증) 세종시청, LH 행복주택(새나루마을 12단지)
 - (전자문서 유통) 고지서 등 모바일 기반 문서관리 유통 시스템 개발
- 국가시범도시 위·수탁협약사업 생활분야 3단계 업무협약 체결('22.9월)

□ 추진 방향

- 인공지능(AI) 기반 맞춤형 건강관리 서비스 제공 기반 마련
 - 다양한 채널* 통해 개인 건강 데이터 수집 및 모니터링
 - * 헬스케어존, 웨어러블, 마이데이터 등 개인 건강
- 스마트시티 헬스케어 서비스 생태계 조성
 - 똑똑건강(앱) 플랫폼 기반으로 국가시범도시 SPC, 지역병원 연계 추진

□ 지금까지 성과

- 똑똑건강 서비스 1단계 구축완료('21.7월) 및 서비스 정식운영('22.1월)

【 똑똑건강 1단계 주요 기능 】

- (건강데이터 통합) 내 건강 정보, 건강코칭, 걷기챌린지, 건강정보 등 서비스 제공
- (헬스케어존) AR/VR 활용한 무인기반의 기초건강 및 체력 측정소(2개소)
- (인센티브) 참여를 통해 지급된 건강포인트를 세종시 지역화폐(여민전)로 환전

※ 서비스 구축 지원(스마트도시과), 구축·운영 총괄(감염병관리과), 운영지원(보건소)

< '헬스케어(똑똑건강)' 서비스 및 성과 > ('22.5월 말 기준)

가입자	방문자	헬스케어존 이용			걷기챌린지
		계	한솔동	새롬동	
1,815명	20,814명	5,632건	3,892건	1,740건	9회 / 7,335명

- 똑똑건강 서비스 2단계 고도화 사업 계약 및 착수('22.3월)

* (예산) 1,370백만원, (참여기관) 국토부-세종시-LH, (사업기간) '22.3. ~ '22.12.

□ 향후계획

- 똑똑건강앱 플랫폼 2단계 고도화 사업 추진(~'22.12월, 1,370백만원)
 - (기능 고도화) AI 식이인식* 플랫폼, 건강지도, 챌린지 등 기능개선
 - * 사진을 통한 음식 칼로리 인식 및 자동 분석 시스템
 - (지역병원 연계) 국민건강보험공단 건강정보(건강검진) 데이터 연계
 - (헬스케어존 확대) 7개소 추가 설치 및 기존 2개소 기능개선

2-③

스마트시티 리빙랩 확산사업 추진

□ 추진 방향

- 시민의 적극적인 정책 참여 유도로 정책개방형 혁신생태계 구축
- 공급자 중심 문제 해결방안에서 벗어나, 이용자 관점의 지역문제 해결방안을 마련하여 서비스의 지속가능성 확보

리빙랩 추진사업 개요

① 행복도시 스마트시티 리빙랩 확산사업

- (기간) '21.7.~'23.下. / (예산) 총 20억(용역 4억, 실증 16억 / 전액국비)
- (내용) 시민이 직접 지역문제 도출부터, 스마트서비스 기획까지 일련의 과정 지원

② '22년 과학기술 활용 주민공감지역문제 해결사업

- (기간) '21.8.~'23.上 / (예산) 총 6억(과기부 3억, 행안부/세종시 3억)
- (내용) 지능형 영상분석을 통한 엘리베이터 범죄예방서비스 구축

□ 지금까지 성과

- 행복도시 스마트시티 리빙랩 확산사업
 - 서비스 구축을 위한 공공-시민-전문 공공실무협의체* 구성 및 운영('22.1월~)
 - * (구성) 市, 행복청, LH, 전문가, (운영) 서비스 설명회, 부서 인터뷰, 전문가 평가 등
 - 시민발굴 스마트서비스 최종선정(3종*) 및 결과 보고('22.5월)
 - * 스마트 버스정류장(대중교통과), 재활용솔루션(자원순환과), 스마트폴(스마트도시과)
- '22년도 과학기술 활용 주민공감지역문제 해결사업
 - 리빙랩 스스로해결단 현장점검 및 워크숍 개최(~'22.1월, 총 12회)
 - 주민공감지역 문제해결 공모사업 과제 최종선정('22.4월)

□ 향후 추진계획

- 스마트서비스 구축사업 발주 및 실증·민간공모사업 추진('22.8월)
- 주민공감지역문제 해결 확산사업 추경 예산확보(150백만원) 추진('22.8월)

3-①

데이터기반행정 활성화

□ 추진 방향

- 데이터기반 행정 활성화를 위한 기반조성 및 거버넌스 추진
 - 데이터관련 제도 정비, 활용역량 교육, 기관 간 네트워크 활성화 등
- 정책 수립 및 의사결정에 활용할 객관적이고 과학적인 데이터 분석 지원
 - 분석과제 발굴 및 협력, 공동활용 데이터 수집·연계 확대 등

□ 지금까지 성과

- 빅데이터 활용에 관한 조례 제정('18.12.), 데이터기반행정 추진 근거 마련
- 빅데이터 주요정책 심의·자문을 위한 위원회 구성·운영('20.2.~)
 - ※ 공무원·시의원·전문가 등 18명, 기본·시행계획 심의(3회), 분석 등 자문(8회)
- 관내 대학(고려대·홍익대)과 협업, 빅데이터 전문인력 양성
 - ※ '20년 76명(취업 28명), '21년 40명(취업 25명), '22년 40명('22.6.예정)
- 과학적 정책 수립을 위한 빅데이터 분석과제 발굴 및 분석 지원

'20년	코로나19 지역상권 분석, 부동산 추이분석, 전출입 현황 등 9건
'21년	온라인커뮤니티 분석, 세수추계, 해충발생 방역지점 도출 등 11건
'22년	긴급차량 우선신호시스템 설치입지, 자동차 번호판 영치 효율화 등 4건

□ 향후 추진계획

- 「빅데이터 활용에 관한 조례」 전부개정 추진('22.下, 77회 임시회 상정 예정)
 - ※ 행안부 표준조례(안)과 현행 조례를 종합적으로 고려하여 제도적 추진근거 마련
- 하반기 빅데이터 분석과제*에 대한 분석 추진(계속)
 - * ①교통약자 교통사고 분석(~'22.7), ②화재발생 위험지역 예측(~'22.9), ③상생형 문화거리사업 효과 분석(~'22.10), ④세종축제 효과 분석(~'22.12)

□ 추진 방향

- 빅데이터 수집 및 시뮬레이션 개발 등을 통해 디지털 트윈* '가상세종' 플랫폼 구축

* 현실세계의 기계나 장비, 사물 등을 컴퓨터 속 가상세계에 구현하여 분석·예측 수행

- 교통·환경 등 도시문제 예측·해결을 위한 기초자료 제공과 활용 지원

▶ (사업명) 과학적 정책 수립을 위한 도시행정 디지털트윈 핵심 기술 개발(과기부 R&D)

▶ (기간/주관) '18.2월~'22.12월(5년) / 한국전자통신연구원(ETRI)

※ 공동연구 : 세종시(정책수요처), KAIST, 서울대 행정대학원, (주)바이브컴퍼니 등

▶ (사업예산) 총 183억(과기부 출연 177억, 민간투자 6억)

□ 지금까지 성과

- 市 - ETRI 플랫폼 연구개발 MOU체결('17), 디지털트윈 공동연구 착수('18)
- (1단계: '18년) 도시행정 디지털트윈 데이터 식별 및 개념 구조 설계
- (2단계: '19년) '가상세종' 시뮬레이션 기본 프레임워크 연구개발
- (3단계: '20년) 전동킥보드 신규도입, 광역급행버스 노선신설 수요, 어울링 운영개선 햇무리교-금남교 사이 교량신설 위치 등 4건 예측분석
- (4단계: '21년) 어울링 대여소별 적정 재배치 대수, 자동크린넷 운영 효율화, 행위자 기반 이동현상모사 등 3건 예측분석

□ 향후 추진계획

- (5단계: '22년) 주요 사회지표 예측분석, 자동크린넷 상태표출 고도화
- 연구과제별 현장검증단* 운영, 효과성 검증 및 정책 활용도 제고
- * 과제별 수행기관, 정책연구기관, 市 관계공무원 등 전문가 집단 의견수렴 및 자문
- 연구과제 종료 후, '가상세종' 플랫폼 이관(ETRI→市) 자체 운영방안 마련('22.12)

□ 추진 방향

- 개별 정보시스템에 산재되어 있는 각종 데이터를 수집 및 연계하여 공동 활용토록 데이터통합관리 플랫폼을 구축·운영
- 지역경제, 시민생활 등과 관련된 데이터를 시민들에게 공개 및 제공하여 소상공인·예비창업자 등 경제활동 지원

□ 지금까지 성과

- 세종시 빅데이터 허브시스템 구축('20.3.)
 - 市 자체, 산하기관, 민간 등 빅데이터 수집(14개 분야 708종, 30TB)
 - 개별 정보시스템 데이터 연계(70종) 공동 활용
 - 온라인 빅데이터 테마분석 지원(18종), 분석사례(107종) 공유
- 빅데이터 허브시스템 이용 월평균 1,577명, 데이터 다운로드 72건
 - ※ '22.5월말기준, 이용자 45,741명, 데이터 다운로드 2,097건
- 공직자 빅데이터 허브시스템 활용 역량강화 교육
 - ※ ('20년) 26회, 336명, ('21년) 5회, 547명, ('22년) 4회, 400명 예정

□ 향후 추진계획

- 빅데이터 허브시스템 대시민 개방형 플랫폼(웹페이지) 구축('22.9.)
 - 데이터 이용신청, 분석보고서 제공, 시민 데이터등록·지도시각화 지원 등
- 빅데이터 대시민 개방형 플랫폼 활용 '제3회 아이디어 공모전' 개최('22.8~9.)
 - 시장표창(6점, 시상금 450만원), 우수작은 차년도 분석과제로 선정 추진
- 소상공인·예비창업자·데이터분석가 등 개방형 플랫폼 활용 교육 및 홍보('22.10.)

4-①

스마트한 세종생활 가이드 '세종엔' 기능 고도화

□ 추진 방향

- 위치·지도기반(GIS) 스마트도시 생활정보 포털서비스 '세종엔' 고도화
 - 교통, 방범, 문화, 환경 등 86종의 도시생활정보 모바일 기반 시민제공
- 세종엔 이용 활성화를 위한 시민밀착 콘텐츠 발굴 및 서비스 강화
 - 사용자 편의성·접근성 개선(앱 전환), 시민관심 핵심 콘텐츠 지속 발굴

□ 지금까지 성과

- '세종엔'을 통한 시민 맞춤 특화 서비스 확대
 - 문화지도(문화시설, 공연정보), 교육지도(교육체험터, 진로체험교실) 제공
 - 코로나19 선별진료소 혼잡정보 자동안내 전국 최초 시행('21.12.~)
 - 제20대 대선('22.3.), 제8회 지방선거('22.6.) 투표소 혼잡도 서비스 제공
 - ※ 세종엔 이용 누적 접속건수(70만건, '22.5월말 기준)
- '세종엔 기능 고도화' 시민 의견 수렴 및 소통을 통한 사업 추진
 - 지역별·연령별 시민참여단 구성·운영(12명, 회의 2회), 시민감동특별위원회 구성·운영(전문가, 시민 등 10명, 회의 2회)
- 세종엔(앱) 전환 및 시범 운영 중('22.5.27.~8.31.)

□ 향후 추진계획

- 세종엔(앱) 고도화 완료 및 본격 서비스 개시('22.9.~)
 - 초정밀 버스도착정보, 미세먼지 지도, 사용자인증(CI), 세종안심이 통합 등
- 세종엔(앱) 서비스 이용 활성화를 위한 대시민 홍보 강화
 - 온·오프라인 매체, 시민참여단 활용 지역 커뮤니티, SNS 활동 등

□ 추진 방향

- CCTV 영상관제 효율성 제고를 위한 지능형(AI) 영상분석 시스템 등 혁신기술 지속 도입·반영

* (CCTV) 2,650대 / (관제요원) 1인이 441대 담당(총24명, 4조×2교대, 조별 6명)

- 범죄·화재·교통사고 등 긴급대응 및 안전도시 구현을 위해 경찰·소방서 등 관련기관 연계망 고도화 추진

□ 지금까지 성과

- 『국가시범도시 안전분야(1단계) 위·수탁 협약사업*』(市-국토부-LH) 완료('21.12.)

* CCTV 영상 객체(사람, 차량) AI 식별, 이동경로 추적 등 CCTV 200개소 적용

- 『5G기반 지능형 영상관제 R&D 사업』(市-ETRI) 추진('20.4.~'23.12)

- 지능형(AI) 영상관제 기술(방화 식별, 용의자 추적, 피플 카운트 등) 실증

※ (市) 개발 실증 데이터, 테스트베드 제공 / (ETRI) 지능형(AI) 영상관제 기술 개발

- 『국가시범도시 안전분야(2단계) 위·수탁 협약사업*』(市-국토부-LH) 착수('22.5~)

- AI 선별관제* 확대(600개소) 구축, 도시통합정보센터↔소방청 연계

* CCTV영상 AI분석을 통한 객체 움직임, 쓰러짐 등 사건 관제

□ 향후 추진계획

- 『5G기반 지능형 영상관제 R&D 사업』 관제기술 실증('22.12.)

※ 주취자 쓰러짐, 화재 감지(불꽃, 연기), 폭행 등 관제기술 R&D 추진

- 『국가시범도시 범죄예방 긴급대처 서비스(2단계) 사업』 추진('22.12.)

- AI선별관제 본격시행 및 위험상황 소방(119) 연계로 시민안전 대응

□ 추진 방향

- 市-행복청-LH와 함께 시민의 행복을 높이는 지속 가능한 세종형 스마트도시 인프라 단계별 구축 및 무결점 인수·운영

※ 1단계('11~'14, 기반구축), 2단계('15~'19, 성숙단계), 3단계('20~'30, 확장단계)

- 도시통합정보센터 업무연속성 관리체계(BCMS*, ISO22301) 인증 유지로 스마트서비스 대시민 신뢰도 향상 및 대내외 위상 강화

* BCMS(Business Continuity Management System) : 재난, 재해, 장애 등 업무중단 위험 발생 시 최단시간 내 핵심업무 복구를 통해 업무연속성을 유지할 수 있는 운영체계

□ 지금까지 성과

- 행복도시 스마트도시 인프라구축 1~2단계(1-4생) 사업추진
 - 도시통합정보센터, 방범, 교통, 통신망 등 시설물 구축 및 인수운영
 - ※ (사업기간) '11.9.~'20.8. / (공간범위) 1-4생활권 / (사업비) 약 651억원
 - ※ 3단계 1차(6-3,4생 도시인프라, 90억), 3단계 1-2차(세종엔 고도화 등, 42.6억) 추진 중
- '22년 스마트도시 업무연속성관리체계(BCMS) 운영계획 수립('22.4)
 - 도시통합정보센터, 방범, 교통, 세종엔 등 5종 12개 스마트서비스
 - ※ BCMS 국제인증(ISO22301) 지자체 최초 획득('16) 이후 매년 인증심사 추진
- 스마트서비스 안정적 운영을 위한 “스마트도시 통합유지보수 용역” 추진('22.1)
 - 스마트서비스, 정보시스템, 기반 인프라설비, 통신망, CCTV 등
 - ※ (사업기간) '22.1.1.~12.31.(12개월) / (사업비) 1,480백만원

□ 향후 추진계획

- 市-행복청-LH 협력을 통한 스마트도시 단계별* 사업 추진('22.12)
 - * 3단계 1-2차 인수(미세먼지지도, 조정밀버스도착정보, 공공Wifi 등 8종, 42.6억)
- 스마트서비스 안정적 제공을 위한 업무연속성관리체계(BCMS) 운영
 - BCMS 교육·훈련(~8월), 성과평가(~9월), ISO22301 갱신심사(~9월)

지속가능한 도시디자인 관리체계 마련

- 1 주민이 행복한 도시디자인 관리체계 구축
- 2 체계적인 경관관리 기반 조성
- 3 깨끗한 도시를 만들기 위한 옥외광고물
종합정비

1

주민이 행복한 도시디자인 관리체계 구축

1-①

도시디자인 체계구축 및 디자인 역량강화

□ 추진 방향

- 행복도시 건설지역과 편입지역의 생활환경 격차, 환경 훼손에 대한 공간환경 관리방안 마련을 위한 ‘공간환경전략계획’ 수립
- 시민 중심의 도시공간환경 조성을 위해 민간전문가(공공건축가) 참여를 활성화 하여, 공공사업에 대한 공공디자인 컨설팅 지원
- 시민과 상인 대상으로 도시디자인 대학을 실시하여 주도적 참여를 유도하고, 도시디자인 아카데미를 통해 시민공감대 형성

□ 지금까지 성과

- 세종시 공간환경전략계획 중점추진권역 도출 ☞ 장군면, 금남면
※ 수립기간('21.8.13.~'22.7.20.)/ 사업비(374백만원, 국비 50%, 시비 50%)/ 공정률 85%
- 민간전문가(총괄계획가, 공공건축가)가 공공사업 자문, 설계현상 공모 제도개선, 개별사업 MP·MA 지정을 통해 계획부터 사업 관리 지원
※ 공공건축가 등 민간전문가 13명 위촉 완료('22.2.16), 시청별관 증축 12개 사업 관리
- 주민, 상인, 지역 학생이 참여하는 도시디자인 대학 10팀 운영 및 도시디자인 아카데미 6강 운영('21년 성과)
※ 대면과 비대면을 병행하였으며, 도시디자인 아카데미는 유튜브 재생횟수 9,052회

□ 향후 추진계획

- 세종시 공간환경전략계획 수립 완료 ☞ 주민공청회(7월 20일) 등
- 2차 도시디자인 대학 및 도시디자인 아카데미 운영
 - 도시디자인 대학 운영(7월~8월/10개팀), 시범사업(9월~10월/4개 사업), 도시디자인 아카데미 운영(9월~11월/8강)
- 민간전문가 활동 확대 방안 및 공공건축심의 제도 마련(10월)

□ 추진 방향

- 학교 및 학원 밀집 지역에 청소년들이 안심하고, 다닐수 있도록 청소년과 학부모들에게 특화된 공간디자인 사업 추진
- 범죄취약지역에 도시환경디자인 적용한 셉테드 사업을 통해 여성이 안심할 수 있는 환경 조성

□ 지금까지 성과

- 아람동 학원가 및 중고등학생 밀집지역에 대해 안심 광장 및 안전한 보행로 조성 추진 ☞ 실시설계 완료(5.24)
 - ※ 아람동 광장개선사업 200백만원 / 광장바닥개선, 스마트벤치, 안심드롭존 등
- 세종시 범죄예방 도시환경디자인 기본계획 수립('22.2월 완료)하고 범죄예방 도시환경 디자인 사업 대상 후보지* 선정
 - * 조치원여인숙거리, 조치원(평리, 상리), 조치원 고속버스터미널, 조치원남리, 홍익대후문, 한국영상대 원룸촌, 세종시 나성동, 전의역 일원, 김중서묘역 일원(8개소)
 - 범죄예방 도시환경디자인 사업대상지 중에서 시급성과 예산투입 효과를 고려, 영상대 원룸촌 우선 추진 ☞ 거주자 20대(76%), 여성(55%)
 - ※ 사업비 200백만원 / 디자인 및 설계, 비상벨 및 보안등, 안심조명 설치 등

□ 향후 추진계획

- 아람동 광장개선사업을 연내 완료(10월 예정)하여 지역도 활성화하고, 학원가 이용 청소년과 학부모들에게 안심공간으로 제공
 - ※ 주민이 참여하는 도시디자인대학 등을 통해 여성과 어린이 안심사업 추가 발굴
- 한국영상대 원룸촌 인근 범죄예방 환경디자인 사업완료를 통해 범죄취약지역에 대한 디자인 개선사업 안전한 생활환경 조성
 - 실시설계완료(6.18) 및 공사발주(7월), 사업완료(10월)
 - ※ 사업대상 후보지 8개소에 대하여 연차별 사업 추진을 통해 선제적 범죄예방

□ 추진 방향

- 우리시 공공디자인 정책을 반영한 특화거리를 조성하고 그에 따른 특화사업을 통해 상권활성화 지원 및 지역명소 조성
- 주민에게는 디지털 문화기회를 제공하고, 상인들에게는 디지털광고 매체 제공 통한 상점가 광고 기회 제공

□ 지금까지 성과

- 상권활성화를 위한 특화거리 지정에 따른 특화거리(특화조형물, 집합상가 주차장입구 건물명 간판지원) 사업 추진 중
 - 아름동 특화조형물(분수조형물) 제작 설치 계약(4.20) ☞ 사업비 40백만원
 - 나성동 빛 조형물 디자인(안) 마련(6.1) ☞ 사업비 60백만원
 - 주차장입구 건물명 간판지원사업 지원공고(4.26) ☞ 사업비 50백만원
- 나성동 중심상가 거리에 행안부 디지털 옥외광고 시범사업을 통한 디지털 옥외광고물 설치를 완료('21년) 하였으며, 현재 시범운영 중
 - 향후 행복청에서 인수받을 미디어큐브(도시상징광장) 및 디지털 옥외광고 운영을 위한 미디어아트 등 디지털 콘텐츠* 제작 중

* 미디어큐브(1기), 사이니지(5기) 콘텐츠 제작비 286백만원/ 제작·관리운영 '22.3월 ~ '22.12월

□ 향후 추진계획

- 특화거리 사업(아름동, 나성동) 연내 완료하여 상권활성화 및 명소화
 - 아름동 분수조형물 준공(7.10), 나성동 특화조형물(7월 제작발주)
- 미디어큐브(도시상징광장) 인수 및 디지털 옥외광고물 콘텐츠 제작을 완료(8월)하고, 상인들의 사회적 협동조합* 설립(10월 예정)을 지원

* 디지털 옥외광고물의 상가광고 등을 상인조합에서 직접 할수 운영할수 있는 토대 마련

2

체계적인 경관관리 기반조성

2-①

경관심의제도의 효율적 운영

□ 추진 방향

- 경관심의·자문·협의, 건축·경관 통합심의* 지속 시행 및 제도 개선 사항 발굴·개선을 통한 체계적인 경관관리 추진

* 건축, 경관 공동위원회 운영을 통하여 심의 기간 단축 및 심의 일관성 구축

□ 지금까지 성과

- 「市 경관조례」 제29조, 제29조의 2, 제29조의 3에 규정된 경관심의·자문·협의 대상 안내(2월, 4월) 및 건축·경관 통합심의 참석(17회)
 - 금년 총 54회 / 심의 10회(소위원회 4회), 자문 14회, 협의 30회(6.30. 기준)
- 경관심의·자문 정례화, 사전 검토 및 소위원회 활성화, 누리집 개편등 민원인의 심의 부담 완화를 위한 제도개선 추진
 - 경관위원회 논의(1월) 후 심의제도개선 및 운영계획 수립(2월)
 - 심의·자문 개최 일정, 관리 대상 등 제도 안내 및 민원인이 자주 문의하는 자료 보충 등 누리집 개편(1월~4월)

□ 향후 추진계획

- 경관심의·자문·협의, 건축·경관 통합심의 지속 시행 및 사업부서, 건축사회 등에 대하여 주기적인 제도 안내
- 공장, 골프연습장 등 경관적 영향이 큰 건축물의 원활한 심의 진행을 위해 심의 결과 분석 및 세부 지침(경관 가이드라인) 마련·배포

□ 추진 방향

- 쾌적한 야간 활동공간 제공 등을 위한 빛 특화경관 시범사업 추진
- 市 주요 진입부 10개소 경관개선 방향, 연차별 추진계획 마련 및 사업 우선순위 설정에 따른 1개소에 대한 실시설계 용역추진

□ 지금까지 성과

- 세종시 빛 특화경관 조성 시범사업
 - 대상지* 디자인 설계용역 완료('21.12월) 및 설치공사 착공(2월)
 - * 아름동 복합커뮤니티센터 인접 광장 내 휴게공간 및 유입로 1곳
 - 설치공사 완료(5월) 및 시범운영(6월)
- 세종시 진입관문 경관개선 마스터플랜 수립용역
 - ※ 사업대상 : 천안, 청주 등 市 경계부 진입도로 10개소(천안1, 청주3, 공주4, 대전2)
 - 추진계획 수립(1월), 제안서 평가(3월) 및 계약·착수(4월)
 - 착수보고회(4월) 개최 및 월간공정 보고(5월)

□ 향후 추진계획

- 세종시 빛 특화경관 조성 시범사업
 - 시범운영 후 만족도, 개선·건의 사항 등 시민 인식조사 및 결과 분석을 통한 조명 노출시간, 각도 등 세부 조정(7월)
- 세종시 진입관문 경관개선 마스터플랜 수립용역
 - 사업 우선순위 및 1개소 시범사업 대상지 선정, 중간보고회(8월)
 - 1개소 시범사업 실시설계 및 수립용역 최종보고회(12월)

□ 추진 방향

- 현수막 등 불법옥외광고물 난립에 따라 다양한 방법을 통한 정비 및 지속적인 계도로 쾌적하고 안전한 세종시 조성
- 불법광고물에 대한 단속 및 계도를 병행하고 보조사업 발굴 등을 통해 소상공인의 홍보를 지원하는 등 건전한 광고문화 조성

□ 지금까지 성과

- 무연고 입간판 정비사업 계획수립 및 추진 : '22. 1월 ~ 12월
※ 예산 10,000천원 / 중심상업지역 무연고 입간판 50여개 / 기타 지역 조사 中
- '23년도 간판개선사업 공모(행정안전부) 추진 : '22. 1월 ~ 12월
※ 예산 450백만원(국비60%, 시비40%) / '22. 7월 최종 확정('22.. 4월 가선정)
- '22년도 현수막게시대 체계적 관리 및 운영
※ 예산확보 89,182천원 / 2개소 신규설치 완료('22. 3월) / 6개소 하반기 설치 예정 / 민간위탁관리자 선정('21. 11월) 및 관리('22.1월 ~ 24. 12월)
- 공백없는 불법광고물 정비 및 단속 추진(추진시기 : '22. 1월 ~ 12월)
※ 집회현수막 합동정비 정례화('22.1월~), 정비용역 및 기동정비('22. 1월 ~)

□ 향후 추진계획

- 현수막 지정게시대 신규 설치 계획 수립 및 설치 추진 : '22. 8월
- '23년도 간판개선사업 최종 확정 후 예산반영 : '22. 9월
- 무연고 입간판 폐기물처리업자 선정 및 처리 : '22. 12월
- 광고물 정비 및 단속 지속 추진 : '22. 12월



Ⅲ. 역점과제 및 주요현안

- 1 세종 디지털미디어단지(DMC) 조성 [도시정책과]
- 2 해제지역 상가업종 완화 추진 [도시정책과]
- 3 세종스마트시티 국가시범도시 SPC 운영 [스마트도시과]

□ 추진 개요

- 뉴스의 중심축인 행정수도 세종에서 신속·정확한 취재 보도와 문화 콘텐츠의 기획-제작-유통-소비가 이루어지도록 ‘공동프레스 센터’를 포함한 국가 디지털미디어단지 조성 **대통령 공약사항**

* 단독이주가 어려운 중소 언론사의 경우 공동 프레스센터 희망 / ¹⁾ 공용사무 공간, 스튜디오 등 취재 인프라시설, ²⁾ 공용 브리핑·컨퍼런스룸, ³⁾ 교육시설 등

세종 디지털미디어단지(DMC) 개요

- **(위치)** S-1생활권(국회세종의사당 인근) 또는 6-1생활권 / **(규모)** 20만㎡
※ 언론사 요구(13.5만㎡), 타시도 사례(약 30만㎡)를 토대로 20만㎡ 이상으로 추정
- **(추진방향)** 연관산업 및 주거, 상업, 커뮤니티 등 지원기능이 복합된 단지 조성

□ 추진 실적

- MBC, EBS, 연합뉴스 등 17개사*와 업무협약 체결('21.2월~)

* MBC, YTN, 한겨레, 연합뉴스, MBN, EBS, 충청투데이, 경향신문, SBS미디어넷, TJB, 오마이뉴스, 뉴스핌, 국민일보, CBS, 이투데이, 경기일보, 헤럴드

- 미디어단지 조성 전략·방안 정책연구('21.8~12월, 대전세종연구원)
- 대통령 공약이행 및 국정과제화를 위한 市 과제 건의 및 선정('22.5월)
- 언론 및 정당, 정책연구소 등 국회지원시설 입주 수요조사* 추진('22.5~6월, LH)
※ 372개사 대상 / 위치·입주규모·시기·주용도비율·공급가 등 파악

□ 향후 계획

- 한국언론진흥재단 등 언론 및 미디어 관련 공공기관 이전 병행 추진
- 입주 수요조사 결과를 반영하여 미디어단지 공간구조 수립('22.7~12월, LH)
- 행복도시건설 기본·개발계획 반영 및 입주기관 지원방안 검토('23.상반기)

추진 과제	2022년		2023년		2024년		2025년	
	상반기	하반기	상반기	하반기	상반기	하반기	상반기	하반기
① 미디어단지 공간구조 수립	■	■						
② 실행전략 및 조성방안		■						
③ 개발계획 및 실시계획 반영			■	■				

□ 추진 개요

- 市 전체 상가 공실률은 소폭 하락 추세이나, 일부 지역은 여전히 높은 수준(40% ↑)으로 공실 감소 및 상가 활성화 대책 등 필요
 - BRT 역세권 및 금강 수변 상가내 과도한 용도제한에 대한 상인회, 다수의 언론 등에서 허용용도 완화 필요성 제기
- ※ 기초조사(유사업종 분포 등), 설문조사(시민·상인) 등을 통해 대안 마련 필요

□ 지금까지 성과

- 상가업종 규제완화 관련 공동위원회 자문* 시행('21. 12월)
 - * (주요 의견) 업종규제 완화에 대해 공감하나, 市 전체 상가에 대한 공실 현황, 인근지역 유사업종 분포, 세부 완화기준 등 종합적 고려 선행
- 해제지역 지구단위계획 변경(상가업종 규제완화) 용역* 착수('22. 4월)
 - * (용역기관) (주)대원기술공사, (용역비) 100백만원, (용역기간) 7개월
- 상가업종 규제완화 시민협의체 구성('22.4.21.) 및 운영(월별 개최)
 - 상가업종 규제 완화 관련 지구단위계획 변경시 의견청취 및 대안 마련을 위해 시민 및 상인 등으로 구성(19명)된 시민협의체 운영

□ 향후 계획

- 시민·상인 대상 설문조사 완료(6월 말)
- 지구단위계획 결정(변경) 초안 마련(7월)
- 관련기관(부서) 협의 및 공동위원회 심의(8월~9월)
- 지구단위계획 결정(변경) 고시(10월)

추진 과제	2021년		2022년		2023년	
	상반기	하반기	상반기	하반기	상반기	하반기
① 계획수립 및 기초조사 등		■	■			
② 공동위원회 심의 등 행정절차				■		
③ 지구단위계획 변경 고시				■		
④ 상가업종 변경 모니터링 실시					■	■

□ 추진 개요

- 민간의 혁신성과 공공의 책임성을 바탕으로 국가시범도시(5-1생)를 건설하기 위해 민관이 공동으로 참여하는 SPC 설립('22.5.26.)

< 세종스마트시티(주) 설립 개요 >

- ▶ (구성) 市, LH, O1컨소시엄(대표사 LG CNS) / ▶ (설립일) '22. 5. 26.
- ▶ (역할) 국가시범도시(5-1생활권) 선도지구 조성 및 스마트서비스(21개) 구축
- ▶ (설립자본금) 총 900억원(市 24억, LH 156억, O1컨소시엄 720억)

□ 지금까지의 성과

- 사업시행합의서 체결('22.4.21. - 국토부, 市, LH, 민간컨소)
- 사업법인 발기인 총회 및 이사회 개최('22.5.25.)
 - 정관승인, 이·감사 선임, 임원보수, 대표이사 선임 등
- 세종스마트시티(주) 설립('22.5.26.)

□ 향후 계획

- SPC 조직 구성(市, LH, 컨소) (6월)
 - 스마트시티 사업은 도시 인프라와 직결되는 사업으로 공공성 확보 중요하며 법인 설립초기 사업의 안정성 도모를 위해 직원 파견 검토
 - ※ 스마트도시법 제36조(국가시범도시에 대한 지원) 및 시행지침(국토부훈령 제1288호), 공모지침서(제20조)
- 세종 국가시범도시 SPC 출범식(市·국토부·LH·컨소시엄) (7월)
- 선도지구 조성 및 스마트서비스 구축(~'27년)

추진 과제	2021년		2022년		2023년		2024년	
	상반기	하반기	상반기	하반기	상반기	하반기	상반기	하반기
① SPC 설립 · 조직구성	■	■	■					
② 사업시행자 지정, 실시계획				■				
③ 선도지구 조성 및 서비스구축				■	■	■	■	■

건설교통국

- 건축과
- 주택과
- 도로과
- 교통정책과
- 대중교통과
- 토지정보과

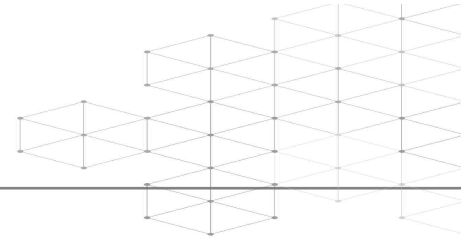

I. 일반현황 (조직, 인력, 주요사업 예산집행현황)	143
II. 상반기 실적 및 하반기 주요업무 추진계획	149
■ 시민친화 녹색건축 도시 세종 건설 (건축과)	151
1. 우수한 건축문화 조성과 녹색건축 행정 실현	153
2. 시민에게 다가가는 건축행정으로 주민편의 증진	157
3. 합리적인 건축심의 운영·시민중심 행정서비스 제공	160
4. 시민의 일상이 안전한 건축안전 선진도시 구현	162
■ 시민 중심 주거정책 추진으로 주거안정 도모 (주택과)	165
1. 중·장기 주택공급 기반 마련 및 사각지대 없는 주거복지 실현	167
2. 지역별 특성을 고려한 맞춤형 주거환경 조성	172
3. 안정적 주택공급 및 실수요자 권익보호	177
4. 단지별 자립 가능한 공동주택 관리문화 조성	182
■ 안전하고 편리한 도로환경 조성 (도로과)	187
1. 지역 건설산업 활성화 환경 조성	189
2. 접근성 향상을 위한 광역 도로망 체계 구축	192
3. 편리한 내부 도로환경 개선으로 교통편의 증진	196
4. 일상 속에 안전하고 편리한 도로환경 조성	200
■ 효율적 교통체계, 안전한 교통환경 조성 (교통정책과)	203
1. 대중교통 사각지대 해소 및 교통약자 이동권 강화	205
2. 교통안전시설 확충 및 시민참여 활성화	208
3. 교통수요 관리 및 교통체계 선진화	211
4. 교통질서 확립 및 교통산업 경쟁력 강화	214
■ 수요자와 소통하는 대중교통 중심도시 구축 (대중교통과)	217
1. 수요자 맞춤형 대중교통체계 구축	219
2. 안전한 개인교통수단 이용환경 조성	225
3. 첨단 교통인프라 구축 및 대중교통 이용 활성화	228
■ 투명하고 공정한 토지행정 실현 (토지정보과)	235
1. 시민중심의 부동산 거래시장 안정화 도모	237
2. 정확한 공시가격 산정 및 개발이익 환수로 공정과세 실현	239
3. 공정하고 신뢰받는 지적행정 구현	240
4. 스마트 공간정보 구현을 위한 기반 마련	241
5. 위치 찾기 편의성 제고 및 활용 활성화	242
6. 부동산 투기 근절 및 건전한 중개문화 정착	243
III. 역점과제 및 주요현안	245
1. 소규모 노후 민간건축물 기술지원 시범사업	247
2. 주택통합심의를 통한 신규주택 조기공급	248
3. 광역도로 건설사업	249
4. 광역철도(대전~세종~충북) 조기건설	250
5. 대중교통과 공존하는 도시기반 조성	251
6. 스마트 공간정보 통합플랫폼 시범구축	252



I. 일 반 현 황

1 조 직

2 인 력

3 주요사업 예산집행 현황

1 조 직 1국 6과 26담당

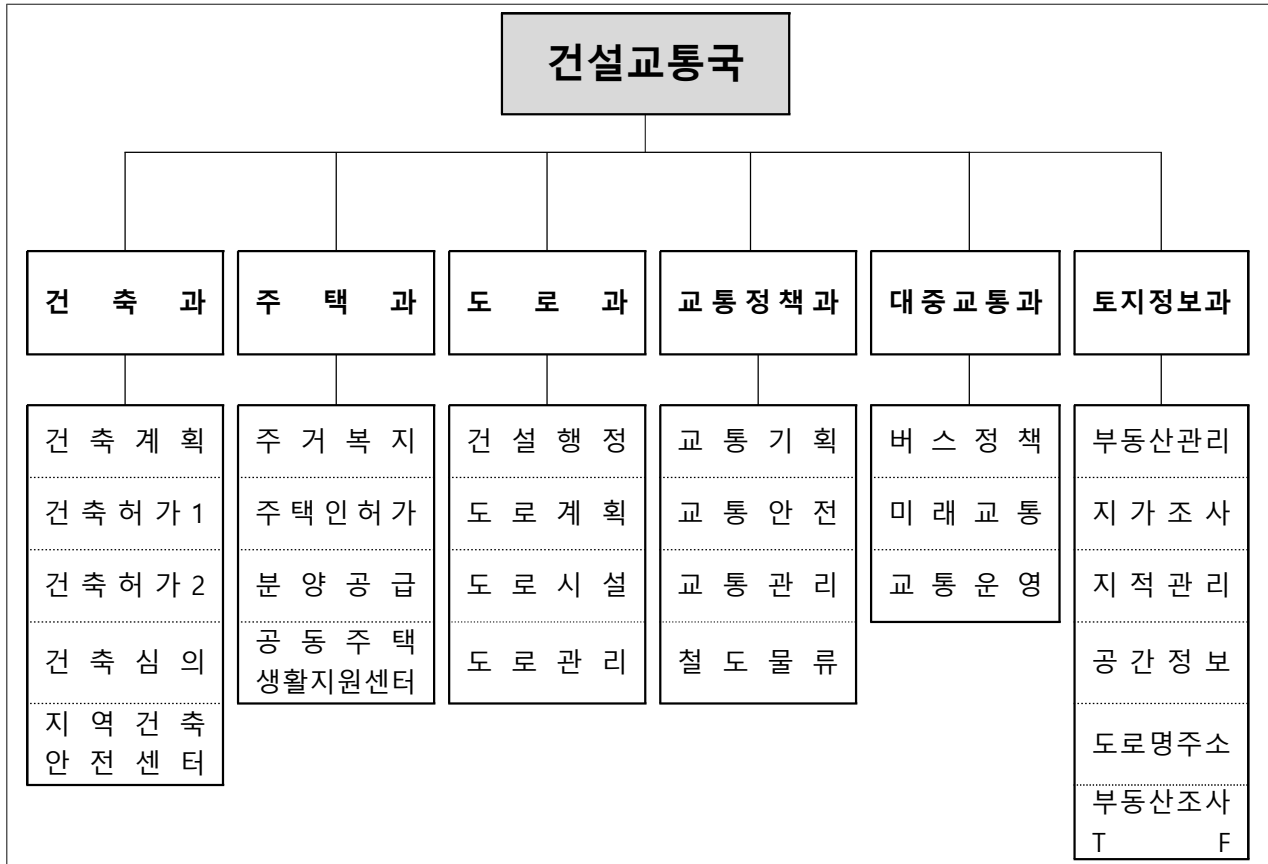

2 인 력 정원(현원)

구 분	합 계	일 반 직			
		3·4급	4급	5급	6급 이하
계	135(130)	1(1)	6(6)	25(26)	103(97)
건 축 과	25(23)	1(1)	1(1)	5(5)	18(16)
주 택 과	21(20)	-	1(1)	4(4)	16(15)
도 로 과	24(23)	-	1(1)	4(4)	19(18)
교 통 정 책 과	22(23)	-	1(1)	3(4)	18(18)
대 중 교 통 과	16(17)	-	1(1)	3(3)	12(13)
토 지 정 보 과	27(24)	-	1(1)	6(6)	20(17)

※ 시간선택제, 공무원 직원은 정·현원에서 제외

□ 총 괄

(단위 : 백만원)

구분	'22년 예산액 (a)	이월예산 등 (b)	예산현액 (c)=(a)+(b)	집행액 (d)	잔액 (e)=(c)-(d)
계	146,753	16,257	163,010	73,693	89,317

□ 주요사업

(단위 : 백만원)

연번	사 업 명	소요예산			
		예산현액	집행액	잔액	비고
1	'21년 공공건축물 그린리모델링 사업(이월)	1,355	1,272	83	계속
2	건축신고(허가)운영	316	136	180	계속
3	항공사진 디지털판독 전산화 용역	362	12	350	계속
4	건축기본계획 및 녹색건축물 조성계획 수립 용역	310	200	110	신규
5	주거급여	7,584	3,931	3,653	계속
6	농촌 빈집정비사업	207	20	187	계속
7	세종형 셰어하우스 추가 건립	800	754	46	계속
8	영구임대주택 관리(행복아파트 1차)(주특회계)	1,670	1,139	531	계속
9	영구임대주택 관리(행복아파트 2차)(주특회계)	1,558	1,420	138	계속
10	신흥사랑주택 운영 및 관리(주특회계)	534	515	19	계속
11	슬레이트 처리사업(주특회계)	1,256	1,256	-	계속
12	도시주거환경정비기본계획 수립용역	195	-	195	계속
13	송정선-고송선 도로확포장	1,824	386	1,438	계속
14	상습정체 교차로 구조개선사업	1,000	51	949	신규
15	도로구조물 안전점검	1,518	706	812	계속
16	장기미집행 도시계획도로 신규 보상사업	9,602	6,600	3,002	계속
17	신흥리 도시계획도로 개설(대로2-1호)	1,382	1,382	-	계속
18	미지급용지 보상(시도 및 농어촌도로)	1,074	866	208	계속
19	동서연결도로 확충	300	300	-	계속
20	교통약자 이동편의 증진	2,667	1,966	701	계속
21	보행환경 조성사업	1,362	828	534	계속

연번	사 업 명	소요예산			
		예산현액	집행액	잔액	비고
22	교통신호시설 유지보수	1,479	677	802	계속
23	공영주차장 조성	1,454	727	727	계속
24	시내버스 재정지원	17,501	5,130	12,371	계속
25	세종도시교통공사 운영지원	28,896	15,485	13,411	계속
26	교통정보시스템 유지관리	1,295	498	797	계속
27	C-ITS 구축	5,474	3,423	2,051	계속
28	세종도시교통공사 운영지원(어울링)	1,846	923	923	계속
29	토지개발이익의 환수(검증수수료 등)	189	47	142	계속
30	개별공시지가 조사	130	101	29	계속
31	지적재조사 추진(측량비)	204	204	-	계속
32	지적재조사 운영(조정금 등)	3,131	1,392	1,739	계속
33	공간정보 통합플랫폼 구축 운영	1,000	1,000	-	신규
34	도로명주소 안내시설 등 설치	228	63	165	계속



Ⅱ. 상반기 실적 및 하반기 주요업무 추진계획

건 축 과

시민친화 녹색건축 도시 세종 건설

주 택 과

시민 중심 주거정책 추진으로 주거안정 도모

도 로 과

안전하고 편리한 도로환경 조성

교통정책과

효율적 교통체계, 안전한 교통환경 조성

대중교통과

수요자와 소통하는 대중교통 중심도시 구축

토지정보과

투명하고 공정한 토지행정 실현

시민친화 녹색건축 도시 세종 건설

- 1 우수한 건축문화 조성과 녹색건축 행정 실현
- 2 시민에게 다가가는 건축행정으로 주민편의 증진
- 3 합리적인 건축심의 운영 · 시민중심
행정서비스 제공
- 4 시민의 일상이 안전한 건축안전 선진도시 구현

1-①

시민과 함께하는 여민락 건축문화행사 개최

□ 추진 방향

- 市 출범 이후, 다섯 번째 개최하는 건축문화제로 다양한 프로그램 시행을 통해 시민이 중심이 되는 참여형 지역행사로 정착
- “행정수도 세종”의 우수한 건축자산을 활용하여 지역의 정체성을 반영하고, 시민들과 공유함으로써 건축 중심도시로의 발전 도모



제4회 세종건축문화제



청소년 여름건축학교



설계작품 전시



건축브이로그 제작

□ 지금까지 성과

- 세종건축문화제 기본방향 및 프로그램 개발을 위한 관계기관 협의
 - 세종시 건축사회 內 건축문화제 운영위원회 구성·운영
- 사전행사(청소년 여름건축학교) 운영 협의 및 협조(교육청)
- 공모전 및 공공건축 설계작품 전시 협의(행복청, LH, 건축사회)
- 제5회 세종건축문화제 기본계획 수립 : '22.6.

□ 향후 추진계획

- 행사운영 용역 발주 및 사전행사 추진(청소년 여름건축학교 등)
- 건축문화제 개막 및 전시·참여 행사 진행 : '22.10.(세종축제기간)
 - 공공건축물 브이로그 제작, 세종 건축투어, 건축어워드, 어린이 건축 교실, 초대작가전 등 실시
- 세종 건축문화제 누리집 운영, 행사 후 백서제작
 - * 제4회 건축문화제까지의 성과분석과 문화제 지속을 위한 예산증액·확보 방안 모색

1-②

그린리모델링 사업으로 녹색건축도시 위상 제고

□ 추진 방향

- 한국판 뉴딜의 대표과제로, 태양광 설치를 비롯해 패시브·액티브·신재생 등의 기술적용을 통해 에너지 성능과 실내공기질 개선 필요
- 취약계층이 이용하는 공공건축물(국공립 어린이집, 보건소, 의료시설)에 대한 에너지성능 개선 등 그린리모델링* 사업 추진(국비7 : 시비3 매칭)
- * 에너지성능(고성능 단열·창호·설비), 실내공기질(환기시스템), 환경개선 등

□ 지금까지 성과

- '21년 공공건축물 그린리모델링 사업 공모 신청·선정(6개소) : '21.5.
- 국고보조금 교부 결정(3회*, 999백만원) : '21.7.~'21.11.
- * (7월) 769백만원 / (9월) 시그니처 사업비 증액 38백만원 / (11월) 잔액 192백만원
- 설계용역 추진 : '21.10.~'21.12.
- 공사 추진(송학보건진료소 등 5개소) : '22.2.~'22.5.
- * 장군면보건지소 : 외부 방수공사 선행 후 공사 추진(5월 ~ 8월)

연번	건물명	사업량		추진현황	비고
		연면적 (㎡)	사업비 (백만원)		
1	부강면보건지소	396.95	197	설계('21.10.5. ~ 12.3.), 공사('22.2.16. ~ 5.16.)	준공완료
2	황용보건진료소	279.07	256	설계('21.10.5. ~ 12.3.), 공사('22.2.16. ~ 5.16.)	준공완료
3	소정면보건지소	323.32	214	설계('21.10.5. ~ 12.3.), 공사('22.2.16. ~ 5.16.)	준공완료
4	전의면보건지소	325.89	247	설계('21.10.5. ~ 12.3.), 공사('22.2.16. ~ 5.16.)	준공완료
5	장군면보건지소	241.69	277	설계('21.10.5. ~ 12.3.), 공사('22.5.16. ~ 8.13.)	공사중
6	송학보건진료소	195.86	237	설계('21.10.5. ~ 12.3.), 공사('22.2.16. ~ 5.16.)	준공완료
합계			1,428		

□ 향후 추진계획

- 장군면보건지소 그린리모델링 공사 준공 : '22.8.13.
- '22년 공공건축물 그린리모델링 사업 공모 신청(미정)

□ 추진 방향

- 지역의 현황 및 사회·경제·문화적 실정에 부합하는 건축기본계획 및 녹색건축물 조성계획을 수립하여 지속 가능한 건축·도시 비전을 공유하고 정책방향 제시

* 「건축기본법」, 「녹색건축물조성지원법」에 근거한 법정계획으로 5년마다 수립

□ 지금까지 성과

- 용역발주에 따른 행정절차(일상감사·계약심사) 완료 : '22.3.3.
- 세종특별자치시 건축관련 기본계획 추진계획 수립 : '22.3.14.
- 협상에 의한 계약에 따른 평가위원회 개최 및 선정 : '22.4.
- 계약완료 및 용역 착수 : '22.5.11.
- 용역 착수보고회 개최 : '22.5.26.
- 전문가 자문위원회 구성·운영 : '22.6.

□ 향후 추진계획

- 중간보고 및 완료보고 : '22.10./'22.12./'23.4.
※ 수시보고 : 필요시 개최
- 시민공청회 및 시의회 의견청취 : '23.2.
- 세종시 건축위원회 심의 : '23.3.
- 건축기본계획 및 녹색건축물 조성계획 확정 및 시행공고 : '23.5.

1-④

항공사진 판독을 통한 효율적인 도시관리 체계 마련

□ 추진 방향

- '21~'22년 고해상도 항공사진 판독을 통한 체계적인 도시관리 실현
 - 지역별 격년*으로 판독 추진하고, 항공사진 판독 결과를 통한 건축물·지장물·그린벨트 등 관리를 통해 체계적이고 안전한 도시기틀 마련
 - * (매년) 조치원읍, 개발제한구역 / (홀수년도) 동지역 / (짝수년도) 면지역
- (실태조사) 위반건축물 발생 현황 분석 후 지역별 실태조사 계획 수립
 - 위반 건수에 따라 순차적(개발제한구역, 읍·면지역, 생활권) 실태조사 시행
 - ※ 현장조사 일정을 3개월 전 건축주에게 통보하여 충분한 자진 시정기한 부여
- (행정조치) 시정명령, 위반건축물 표시, 이행강제금 부과 등을 통해 위반사항 해소 및 임대·양도 행위 제한

□ 지금까지 성과

- '21년 항공사진 판독 용역 완료 및 건축법 위반 의심 건축물 목록화를 위한 판독결과 대조작업* : '22.1.~'22.5.
 - * 판독결과 적출건수 총 4,131건 / 대조작업 결과 건축법 위반 의심 건축물 약 500건
- '21년 디지털 항공사진 판독결과 활용 설명회 : '22.2.
- '22년 디지털 항공사진 판독 용역 추진계획 수립 : '22.4.
- 사전행정절차(일상감사 및 계약심사 등) : '22.5.~'22.6.
- '22년 디지털 항공사진 판독 용역 계약 및 착수 : '22.6.
- '22년 위반건축물 실태조사 계획 수립 : '22.6.

□ 향후 추진계획

- '22년 디지털 항공사진 판독 용역 추진 : ~'22.11.
- '22년 위반건축물 지도·단속 : '22.7.~'22.11.

2 시민에게 다가가는 건축행정으로 주민편의 증진

2-① 시민과 함께하는 마을건축가 운영

□ 추진 방향

- 읍·면지역 및 소규모 공공·민간사업의 건축행위 전반에 대한 궁금증을 해결하고 시민의 의견을 전달하는 전문가 필요
 - * 금남면(개발제한구역), 장군면(대규모 주택단지조성), 전의·연동면(산업단지 인접) 등
- ‘마을건축가 구성·운영’을 통해 주민들과 지역 현안 공유, 생활 공간 개선을 위한 건축 관련 자문 및 코디네이터 역할 수행
- (1단계) 읍·면지역별 건축사를(2~3인)을 배정하여 인·허가 절차 안내, 법률 상담 등 매월 정기적으로 ‘찾아가는 건축상담실’ 운영 : ‘22.4.~
- (2단계) 「세종시 건축기본조례」 개정으로 마을건축가 운영 근거를 마련하고, 공공·민간 건축 관련 기획 및 자문 역할 수행 : ‘22.12.~
- (3단계) 마을건축가와 지역주민(마을회)이 소통하여 마을 단위개선 과제를 발굴·제안하는 등 지역맞춤형 개선사업 추진 : ‘23.1.~

□ 지금까지 성과

- 매월 읍면별 이장회의 일에 맞춰 ‘찾아가는 건축상담실’ 운영*
 - * (운영 실적) 4월(7개면/상담건수 7건), 5월(9개면/상담건수 6건)

□ 향후 추진계획

- 찾아가는 건축상담실 지속 운영 : 매월/~‘22.12.
- 「세종시 건축기본조례」 개정으로 마을건축가 운영 근거마련 : ‘22.12.

□ 추진 방향

- 묘지관련시설·골프연습장·요양원 등 비선호시설에 대한 건축허가 (신축·용도변경 등) 시 지역주민 집단민원 반복하여 발생
 - 건축허가 이전 단계에 주민요구사항·보완사항 등 인근주민에 미치는 영향을 사전에 검토하여 민원을 예방하는 절차 마련
- (운영) 건축허가 신청 후 건축주, 지역주민(면장·이장·주민), 관계부서, 외부전문가로 구성된 '건축허가 사전협의체'를 구성
 - 조정 의견은 실과 심의·자문(도시계획위원회, 경관자문 등) 및 건축 계획에 반영될 수 있도록 적극 권고
- (대상) 의료시설, 노유자시설, 위험물저장 및 처리시설, 동물관련시설, 묘지관련시설, 골프연습장, 기타(주민피해 우려시설 등)

□ 지금까지 성과

- 건축허가 사전협의체 구성 운영계획 수립 : '21.8.29.
 - 연동면('21.9.6.), 장군면 금암리('21.9.30./'22.2.9.)·봉안리('21.10.20.) 골프연습장, 조치원읍 타이어뱅크('21.11.11.) 건축허가 사전협의체 5회 개최*
 - * 진행중 : 2건(장군면 금암리, 봉안리), 처리 : 2건(금암리, 조치원읍), 중단 : 1건(연동면)
 - 골프연습장 인공조명 빛공해·소음 발생 저감 등 환경개선하고, 타이어뱅크 출입구 변경을 통한 보행자 안전 확보 및 경관디자인 개선

□ 향후 추진계획

- 비선호시설 건축허가 접수 시 '건축허가 사전협의체' 수시 개최

2-③

공개공지의 관리체계 개선 및 활용

□ 추진 방향

- 시민을 위해 공공의 목적으로 설치하는 공개공지*의 관리체계 마련
 - 관리계획 수립을 통해 실태조사 및 통합 관리카드 작성
- * 연면적 5천㎡ 이상 문화·숙박·업무시설 등 건축 시 대지면적의 10% 이하 범위로 일반인이 사용할 수 있도록 소규모 휴식시설 등 의무설치
- 공유 및 휴게공간으로서 시민들의 공개공지 이용 활성화 유도
 - 공개공지 사용 매뉴얼(절차 및 방식) 작성 및 홍보
 - 해당 건축물 관리주체에 매뉴얼 배포 및 市 홈페이지 게재

□ 지금까지 성과

- 공개공지 관리체계 개선 및 활용계획 수립 : '22.3.10.
- 대상 시설물 전수조사*, 관리체계 정비 및 활성화 방안 마련

<* 생활권별 공개공지 현황>

총합계	1생활권	어진동	2생활권	3생활권	4생활권	기타	비고
72	13	25	18	6	8	2	공용건축물 14개소

- 전수조사 대상 시설물 현장조사(58개소) 실시 및 통합관리카드 작성 : ~'22.6.
- 시설물 종류 및 상태, 관리주체 현황 등 공적공간관리시스템에 입력

□ 향후 추진계획

- 공개공지 사용 매뉴얼 작성 및 홍보
- ※ 공개공지 위반사항(표지판 및 시설물 훼손, 무단점용 등)에 대한 시정조치

3-①

예측 가능한 합리적인 건축심의 운영

□ 추진 방향

- 건축심의 정례화 및 통합심의 추진
 - 월 2회(둘째, 넷째주 수요일) 심의 정례화와 신청자들이 사전에 심의 일정을 예측 가능하도록 개최 날짜 사전 공지
 - 건축·교통·경관 통합심의 추진으로 심의 소요 기간 단축 및 간소화
- 심의 투명성 강화 및 합리적 심의 운영
 - 건축심의 기준 사전 안내 및 건축주·사업자가 심의에 참석하여 의견 진술하고, 이후 심의결과 공지를 통한 투명성 강화
 - 건축심의 기준에서 규정한 사항을 중심으로 건축물 설계도서 완성도 향상을 위한 전문적인 의견 제시로 공정성·효과성 제고

□ 지금까지 성과

- 건축심의 기준 사전 안내 및 심의 결과 시 홈페이지 공개
 - 건축위원회 12차, 44건 심의 완료(건축위원회 14, 소위원회 16, 구조 등 14)
- 건축·교통·경관 통합심의 정착으로 심의기간 단축 및 절차 간소화
 - * 건축 30일 + 경관 30일 → 통합 30일 소요

□ 향후 추진계획

- 심의 일정 정례화, 심의 참여 및 결과 공개로 투명한 심의 운영 지속 추진
- 세종시 건축심의위원회 워크숍 개최 추진 : '22.10.

3-㉔

건축위원회 심의 기준 개정 보완

□ 추진 방향

- 건축심의 진행 과정에서 심의기준을 보완할 필요가 있는 경우 심의 기준 개정으로 일관된 기준 마련, 공정성 확보 및 신뢰도 제고
- 심의 상황 및 건축물의 특성을 고려한 기준(도로지정 심의, 숙박시설 용도변경 심의, 한옥건축 등)을 추가 또는 보완하여 운영

□ 향후 추진계획

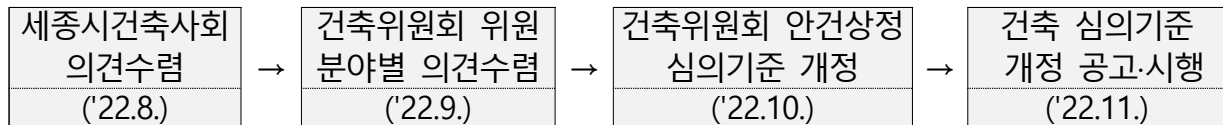

3-㉕

집합건물의 안정적인 생활환경 조성

□ 추진 방향

- 집합건물의 공정한 민원처리 및 시민중심의 집합건물 행정서비스
- 안정적인 집합건물 분양 및 관리로 건전한 공동체 문화 조성
- 전문성 있는 집합건물 분쟁조정 위원회* 운영으로 투명한 집합건물 관리 지원 및 신속한 분쟁 해결에 따른 사회적 비용절감
- * 제3기 위원 9명(당연직 2명 / 민간 전문가 7명) : '21. 9. 14. ~ '23. 9. 13.
- 집합건물 관리가이드 작성 및 관리인 선임 신고 등 관련 제도 홍보

□ 지금까지 성과

- 상가, 오피스텔 등 집합건축물 분양신고 검토 및 수리(3건)
- 집합건물 관리 상담 및 분쟁조정신청 안내(수시), 신문고 등 전자 민원 처리(30건)

□ 향후 추진계획

- 「집합건물 관리 및 소유에 관한 법률」 등 집합건물 이해관계자가 알아야 할 사항에 대하여 집합건물 관리가이드 작성 및 배포 : '22.7.
- 공정하고 합리적인 집합건물 민원해소 방향 안내 및 관련제도 홍보 지속

4-①

건축물의 안정적 관리 점검

□ 추진 방향

- 기존 건축물의 정기점검으로 건축물의 생애 동안 과학적이고 체계적으로 관리함으로써 시민의 안전과 편리를 확보

□ 지금까지 성과

- 건축물 관리점검기관 모집(4월, 21개소) 및 점검기관 지정(연중, 23건)
- 정기점검 결과보고서(대지·구조·화재, 설비, 에너지관리 등) 검토·확인(130건)

□ 향후 추진계획

- 분기별 건축물 관리점검 및 관리계획 수립 대상 안내

4-②

건축허가부터 건축물 완공까지 안전관리 강화

□ 추진 방향

- 건축인허가 시 피난, 방화, 마감재, 건축구조 기준 기술검토 외에 안전관리계획에 대한 검토까지 확대 추진
- 취약기 대비 건축공사장 감리·시공실태 합동점검 및 현장별 자율 안전점검 결과를 토대로 관리 미흡 현장에 대한 모니터링 강화

□ 지금까지 성과

- 공사 착수 시 제출하는 안전관리계획 적정성 여부 검토(27건)
- 해빙기 대비 건축공사장 점검 (2.14.~3.18./15개소) 및 별점 부과(2개소)
- 물류창고(1월, 1개소), 광주아파트 관련(1월, 4개소), 소규모 건축공사장(1월, 14개소), 품질관리(4월, 4개소) 기획점검 실시

□ 향후 추진계획

- 취약기(우기, 동절기) 및 기획, 안전민원·사고 발생 시 민관 점검(연중)

4-③

밀착형 찾아가는 건축안전교육

□ 추진 방향

- 건축공사장의 시공, 감리, 품질, 안전관리 역량 강화를 위해 안전관리 중요 콘텐츠로 구성된 건축안전교육 실시

□ 지금까지 성과

- 우기 대비 건축공사장 점검 시 감리·시공 책임자 건축안전교육 실시 : '22.6.~'22.7.
 - 안전사고 사례, 부실벌점 부과 사례, 중대재해처벌법 주요내용

□ 향후 추진계획

- 하반기 찾아가는 교육 또는 건축관계자 집합교육 방식 두 가지 방법 중 상황에 맞는 유용한 방법으로 교육 실시

4-④

화재안전 성능보강 사업 추진

□ 추진 방향

- 대형 인명피해 재발방지를 위해서는 화재에 취약한 기존건축물의 화재안전성능 향상 필요
- 피난약자이용시설 및 일부 다중이용업소 등 화재취약 건축물의 화재 안전성능보강을 위한 공사비용 지원

□ 지금까지 성과

- 市 법정의무 건축물 화재안전성능보강 대상 2개소 예산확보 : '22.3.
 - 국비 : 26,666천원, 시비 : 26,666천원(최대 26,666천원/동)
- 보강계획 검토완료(LH 건축물관리지원센터)
 - 화재안전성능보강(필수공법 中 택 1) 계획서 제출 및 검토완료

□ 향후 추진계획

- 건축심의 추진 및 공사착공 및 준공, 보조금 지급 : ~'22.8.

시민 중심 주거정책 추진으로 주거안정 도모

- 1 중·장기 주택공급 기반 마련 및 사각지대 없는 주거복지 실현
- 2 지역별 특성을 고려한 맞춤형 주거환경 조성
- 3 안정적 주택공급 및 실수요자 권익보호
- 4 단지별 자립 가능한 공동주택 관리문화 조성

1 중장기 주택공급 기반 마련 및 사각지대 없는 주거복지 실현

1-①

중·장기 주택시장 안정적 관리 기반 마련

□ 추진 방향

- (양적기반) 읍·면지역 주택공급 확대, 신규 공공주택지구 및 체계적 정비계획 수립 등을 통한 중·장기 안정적 주택공급 물량 확보
 - 국회 세종의사당, 광역교통망 지속 확충 등 행정수도 완성 기대감에 따른 급격한 주택가격 상승 대비 공급 대책 마련
- (역량기반) 신규 공공주택지구 개발에 시와 도시교통공사 참여
 - 중·장기 시 자체 대규모 주택공급 대비 개발사업 역량 강화
- (관리기반) 빅데이터 허브 시스템을 통해 시 전반 및 특정지역 편셋 모니터링을 통해 매매 및 전·월세 등 주택시장 관리

□ 지금까지 성과

- (양적기반) LH 조치원 및 연기 공공주택지구 조성사업 행정지원
 - 연지구 전략환경영향평가 설명회('22.4.27.), 공청회('22.6.14.)
 - 조치원지구 전략환경영향평가 설명회 무산('22.5.3.), 공청회 생략 공고('22.6.9.)
- (역량기반) 공사 공공개발 모델(안) 개발
 - 공사 출자방안 및 공공개발 조례·조직 정비연구용역 완료('22.6.9.)
- (관리기반) 빅데이터 시스템을 통해 매매 및 전·월세 등 주택시장 모니터링

□ 향후 추진계획

- (양적기반) 중앙도시계획위원회 심의('22.10.), 지구지정 승인('22.11.)
- (역량기반) 공사 민간참여 공공주택사업 추진 방안 모색
 - 중장기적으로 공공주택지구 내 민간참여 공공주택사업 추진방안 모색
- (관리기반) 빅데이터 시스템을 통해 매매 및 전·월세 등 주택시장 모니터링

□ 추진 방향

- (이전기관 종사자) 공무원임대주택 확대 추진 등(국무조정실 등 협업)
 - 특공 폐지('21.7월)에 따른 국회 등 이전기관 종사자 주거안정 지원
 - * 공무원 임대주택 4개 단지 총 2천호가 공실 없이(공실률 약 3.5%) 운영 중
- (저소득층) 공공임대주택 공급 (1,376호, 입주 기준)
 - (시영) 세종형 셰어하우스 (46호, 매입임대) 및 친환경 에너지 자립마을(31호, 국민임대) 공급
 - (LH) 동지역 내 국민임대(새샘 4단지, 1,100호) 및 행복주택(새나루 10단지, 199호) 공급

□ 지금까지 성과

- (이전기관 종사자) 공무원연금공단 등 관계기관 추진상황 모니터링
 - (단기숙소 전환* : 35세대) 임대주택 전환('22.6.1.)
 - * 아람동 범지기마을 6단지 아람관(단기숙소) → 공무원임대주택 전환 운영
- (저소득층) 공공임대주택 공급(1,146호, 입주 기준)
 - (시영) 세종형 셰어하우스('22.5월, 46호, 매입임대)
 - (LH) 동지역 내 국민임대('22.2월, 새샘 4단지, 1,100호)

□ 향후 추진계획

- (이전기관 종사자) 공무원임대주택 확대 추진 등 행정지원
 - 공무원연금공단 등 관계기관 추진상황 모니터링 및 행정지원
- (저소득층) 공공임대주택 공급(230호, 입주 기준)
 - (시영) 친환경 에너지 자립마을('22년 하반기, 31호, 국민임대)
 - (LH) 동지역 내 행복주택('22.10월, 새나루 10단지, 199호)

참고**세종시 공무원임대주택 공급확대 추진 현황****□ 사업개요**

- 국회 세종분원('27년), 신규 유입 공무원 등 지원을 위해 범정부적 추진
- 공무원 수요조사 결과를 토대로 임대주택 단계적 추가공급 계획(3,000세대)

구 분	세대수	평 형	사업부지	대지면적
아름관	35세대	전용 74m ²	범지기마을 6단지	-
1차 소형주택	515세대	전용 24~39m ²	4-2생활권(C1·2블록)	9,540m ²
2차 임대주택	800세대	전용 24~84m ²	5-1생활권(L2블록)	47,750m ²
3차 임대주택	1,650세대	전용 24~84m ²	6-2생활권	98,906m ²
계	3,000세대	-	-	156,196m ²

※ 기 보유 1,661세대(전용34~84m²-한뜰마을 1단지, 범지기마을 5·6단지) 포함시 4,661세대

□ 추진경과

- ('21. 6.29.) 국조실 세종시지원단장 주관 공무원 주거지원 관계기관 회의
 - ※ 재직공무원 대상 임대주택 수요조사 실시 ('21.7.30.~8.13.)
- ('21. 9.24.) 세종시 공무원 주거지원 방안 총리 보고 (인사처장, 공단 이사장 등)
- ('21.12. 7.) 제22차 세종시지원위원회(총리 주재) 의결, 기재부 등 7개기관 MOU
- ('21.12.16.) 기재부 예산관련 협의 (예비타당성조사 관련 협조 및 일정 논의)
- ('22. 6. 9.) 1차 소형주택 건립 관련 예비타당성조사 요구서 제출 (기재부)

□ 향후계획

구 분	주 요 일 정		
	기재부 예타조사	부지매입, 설계, 공사	입 주
1차 소형주택(515세대)	'22. 6월~'23. 3월	'24~'26년	'26년 하반기
2차 임대주택(800세대)	'22.11월~'23. 6월	'24~'27년	'27년 하반기
3차 임대주택(1,650세대)	'24. 5월~'25. 3월	'26~'30년	'30년 상반기

□ 추진 방향

- 2022년 주거종합계획 수립 및 연차별 세부과제 추진
 - '22년 분양 및 임대주택 공급계획, 경제적 취약계층 지원사항 등
- 코로나 19 장기화 등에 따른 취약계층 지원 강화
 - (주거급여) 증가하는 취약계층에 주거급여* 안정적 지원
 - (장기임대주택 삶의 질 향상) 시영 임대주택 시설개선 및 일자리 제공 등 주거복지 증진사업* 추진
 - * 자활기업 연계 일자리 제공, 주민자치행사 지원 및 실버복지관 운영 등
 - (관리비 지원) 영구임대주택 입주자(전체) 공동관리비 전액 지원, 국민임대주택 입주자(수급가구) 공동전기료 전액 지원
 - (상수도 요금) 주거급여 수급 가구에 상수도 요금 지원
 - ※ '22년 신규 지원사업으로 대상 가구당 월 2천원 정액 지원

□ 지금까지 성과

- 2022년 연도별 주거종합계획 수립('22. 4. 4.) 및 세부과제 추진
- 취약계층 지원 강화
 - (주거급여) 3,365가구 3,336백만원 집행('22.5월 말 기준)
 - (장기임대주택 삶의 질 향상) 시영 임대주택 시설개선('22.4.,예산확보 61백만원) 및 실버복지관 운영('22.1., 운영비 200백만원 지원)
 - (관리비 지원) 국민임대 5개단지, 2,634세대, 10,221천원
 - (상수도 요금) 주거급여 수급자 879가구 8,382천원 지원

□ 향후 추진계획

- 2022년 연도별 주거종합계획 세부과제 추진(계속)
- 취약계층 지원 강화(계속)
 - (주거급여) 주거급여 지급
 - (장기임대주택 삶의 질 향상) 시영 임대주택 시설개선 추진(시설관리공단, 66백만원) 및 실버복지관 운영(민간위탁)
 - (관리비 지원) 국민임대주택 5개단지 공동전기료 지원
 - (상수도 요금) 주거급여수급자 상수도 요금 지원

2 지역별 특성을 고려한 맞춤형 주거환경 조성

2-① 원도심 주거환경개선을 위한 정비계획 수립

□ 추진 방향

○ 도시·주거환경정비 기본계획 수립

- 예정지역 주변 및 원도심의 주거지역*을 중점 검토하여 재건축, 재개발 등 주거환경개선 관련 정비(예정)구역 및 개발구역 선정

* 「국토계획법」에 따라 도시지역에 한정 수립이나 계획관리지역 추가 수립

- 「2040 도시기본계획」 생활권 계획을 연계, 권역별 정비·보전·관리방안을 수립하여 도심기능 활성화, 거주민 주거안정 기여

○ 빈집 실태조사 및 빈집 정비계획 수립

- 빈집 등급산정* 결과에 따른 단계별 빈집정비사업(철거·활용)을 추진

* 1~4등급 산정 : 가벼운 수선으로 사용가능 → 구조, 외관 불량, 위해성 높아 철거 필요

- 빈집밀집구역은 소규모주택정비사업과 연계 정비방안 마련

□ 지금까지 성과

○ 도시·주거환경정비 기본계획(안) 수립 및 주민설명회 개최('22.5.12.)

- 재건축 정비예정구역 5개 아파트, 재개발 정비예정구역 6개 생활권계획 수립

○ 빈집 실태조사 완료('22.3월) 및 빈집 정비계획 수립 착수('22.4월)

- 실태조사 결과 관내 빈집 648호(정비가 필요한 3~4등급 226호)

□ 향후 추진계획

○ (도시·주거환경정비 기본계획) 최종보고회('22.7월), 관련부서협의('22.8월), 주민공람 및 시의회 의견청취('22.9월), 도시계획위원회 심의('22.10월)

○ (빈집 실태조사 및 정비계획) 빈집 정비계획 최종보고회 및 완료('22.9월)

2-②

주거여건 개선을 위한 읍·면지역 체계적인 정비

□ 추진 방향

- 읍·면지역 주거환경 위협요인(슬레이트, 빈집) 체계적 정비를 위한 종합계획 마련 및 주거환경개선사업*을 통한 정주여건 개선

* 슬레이트 처리(철거, 지붕개량), 빈집정비, 농촌주택개량 및 장애인주택개조 사업

- '20년 슬레이트 실태조사(약 2,100동)를 반영한 5개년 처리계획 변경 수립
- 빈집실태조사 등 용역 완료('22.9.)에 따른 안전·범죄·환경문제를 야기하는 특정빈집 직권철거* 등 정비방안 마련

* 특정빈집 관리방안 수립('22.10.) → 건축심의 → 행정명령 → '23년 예산반영

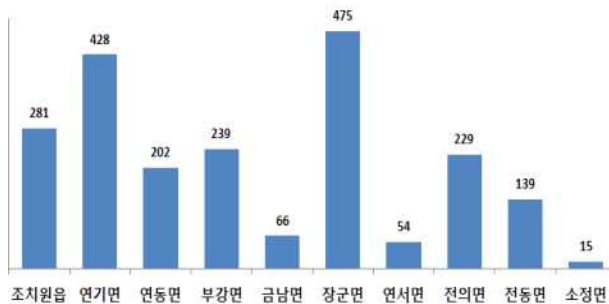

< 슬레이트 건축물 현황 >

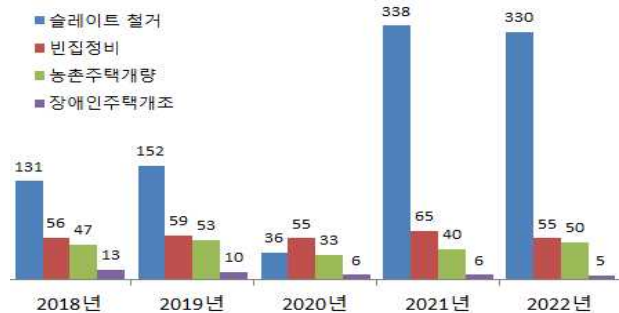

< 농촌주거환경개선사업 추진현황 >

□ 지금까지 성과

- (슬레이트 처리사업) 대상자 248동 선정 후 109동 철거 완료('22.5.27.)
- (빈집정비사업) 철거 지원 대상 55가구 선정하여 사업 추진 중
- (농어촌 장애인 주택개조사업) 사업 물량 5가구 중 4가구 지원

□ 향후 추진계획

- (슬레이트, 빈집정비사업) 중도 포기자, 잔여 물량 발생 시 추가 모집 추진
- (농어촌 장애인 주택개조사업) 잔여 1가구 선정 및 지원

2-③

공동주택 통합심의 실시로 신규 주택공급 활성화

□ 추진 방향

- 개별법에 따른 도시·건축·교통·경관 사업계획승인 관련 심의사항*을 하나로 통합 추진하여 인허가 기간 단축 등 신속한 주택공급 지원

* 「건축법」 따른 건축심의 「국토계획법」에 따른 도시군관리계획 및 개발행위 사항 「광역교통법」에 따른 광역교통 개선대책 「도시교통정비법」에 따른 교통영향평가 「경관법」에 따른 경관심의 등

□ 지금까지 성과

- 주택건설사업 통합심의 공동위원회 운영 계획 수립('22.3.29.)
- 2022년 제1회 주택건설사업 통합심의 공동위원회 개최('22.5.4.)

□ 주택건설 사업계획승인 절차

- (현행) 개별법에 따른 위원회 심의 후 사업계획 승인까지 7~9개월 소요

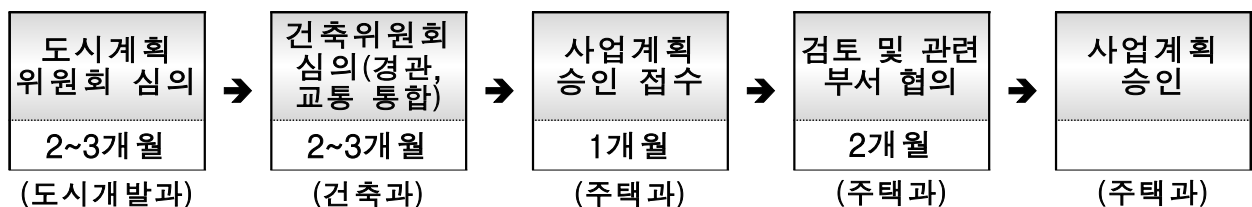

* 동지역(행정중심복합도시)은 도시계획위원회 심의 비대상(제외)

- (개선) 통합심의 시 사업계획 승인까지 6개월 소요(최대 3개월 단축)

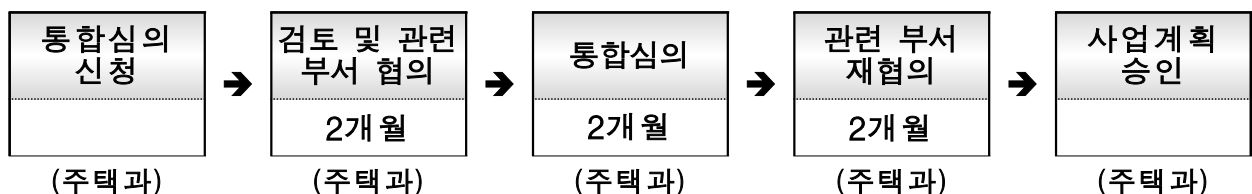

* 통합심의 결과(재심의 등)에 따라 기간 연장

□ 향후 추진계획

- 통합심의를 통한 사업계획승인의 신속한 처리 등 안정적 주택공급 행정 지원

2-④

공동주택 시공사·입주예정자 간 현장설명회 실시

□ 추진 방향

- 입주예정자에게 공사진행상황을 설명하고 상호소통하는 현장설명회 실시
 - 현장별 현안, 공사과정 설명, 현장견학, 건의·질의응답 등
 - 사업계획승인 시 현장설명회 개최에 대한 조건부여
- 운영시기 : 공사기간 중 1회 (공정률 50%이상, 휴일 시행)
 - * 당초 연 1회에서 현장설명회 실효성 제고를 위해 공정률 50%이상 1회 실시로 변경 운영

< 현장설명회 운영절차 >

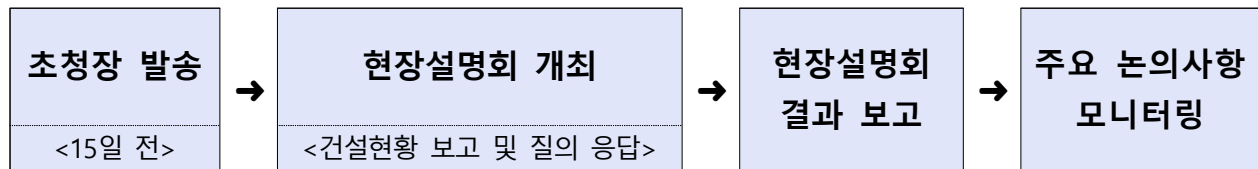

□ 지금까지 성과

- '19. 9월 현장설명회 운영 계획보고 후 총 6회 실시
 - 2-4생 HC3블럭('19.12.1.), 6-3생 L1·M1블럭('20.1.19.),
3-3생 H3·H4블럭(인원 최소화, '20.6.27.), 2-4생 HC3블럭(비대면, '20.9.),
1-5생 H9블럭(인원 최소화, '20.11.21.), 1-5생 H6블럭(비대면, '20.12.)
 - * 2020년~2021년은 코로나19 감염확산에 따라 비대면 및 축소 운영
- 2022년 상반기 1회 실시(코로나19 방역지침 완화에 따라 운영 재개)
 - '22.5.31.(화) / 6-4생 B1블럭(건영건설, 18개동 127세대)

□ 향후 추진계획

- 2022년 하반기 1회 실시 예정
 - '22.11월 예정 / 1-1생 M8블럭(한림건설, 6개동 458세대)

2-6

더 나은 공동주택 품질점검 제도 운영

□ 추진 방향

- 공동주택 하자발생 최소화 및 품질제고를 위해 각 분야 민간전문가와 입주예정자로 구성된 품질점검단 운영
 - 골조완료 시 구조안정성 점검, 층간소음 저감을 위한 시공상태 점검
 - 입주자 사전방문에서 지적된 주요 하자에 대한 전문가 자문

< 품질점검 운영절차 >

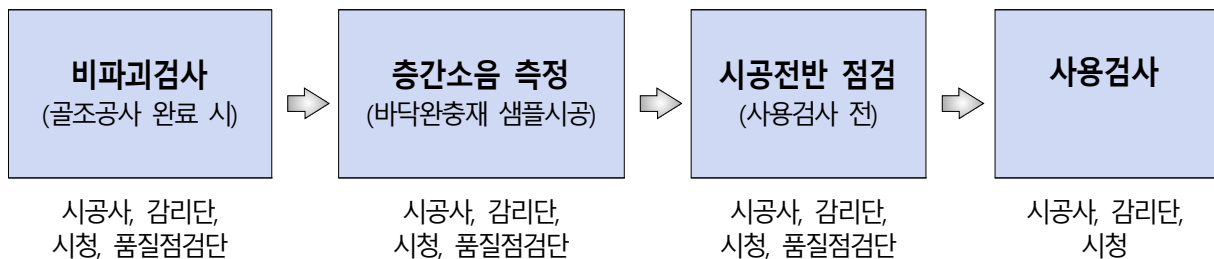

□ 지금까지 성과

- 공동주택 품질검수단 구성·운영계획 수립('18.11.2.19.)
- 품질검수위원 구성('19.2.18.) 및 점검시기별 점검기준 마련('19.3.20.)
- 품질검수단 운영 개선방안 마련('19.7월) ⇨ 점검 횟수·인원, 항목 확대
- 품질검수단 2기 위촉('21.3월) 및 명칭 변경(품질검수단→품질점검단)
- 품질점검단 운영 ⇨ 총 99회 실시('19년 29회, '20년 42회, '21년 25회, '22년 3회)
 - ('19년) 1-1생 L1 등 17단지, ('20년) 6-4생 L1 등 12단지,
 - ('21년) 2-4생 HC1 등 10단지, ('22년) 1-5생 H5 등 3단지

□ 향후 추진계획

- 1-1생 B10·11블럭 등 5개 현장* 10회 실시 예정

* 1-1생 B10·11(계룡)·M8(한림), 1-5생 H6(우미), 4-1생 H2(계룡), 6-4생 B1(건영)

3-①

무주택 실수요자 중심의 주택공급

□ 추진 방향

- 지속적인 주택공급을 통한 실수요자 중심의 주거의 안정적 지원
 - 행복청·LH 등 협의를 통해 공동주택 분양공급 추진
 - * 무주택 실수요자를 위해 세종시 거주자 공급비율 확대(50% ⇨ 60%)
- 개발사업(주택공급)으로 인해 유입된 학생의 원활한 수용 여건 확보를 위해 학교용지부담금 부과 및 운용
 - ※ 학교용지부담금 운용 계획 : '22년 5,238백만원, '23년 17,709백만원

□ 지금까지 성과

- 예정지역 우선공급 비율 일부개정 고시('22. 2. 22. / 50% ⇨ 60%)
- 2022년 공동주택 공급계획 수립('22. 1. 10.)
 - 10,712호 (분양 6,111호 / 임대 4,601호)
- 4-1생 M4, 6-3생 M4, 6-4생 UR2블록 등 2,517세대 임대·분양
 - 4-1생 M4(1,032세대), 6-3생 M4(876세대), 6-4생 UR2(609세대)
- 학교용지부담금 부과·징수 및 교육청 전출
 - (부과) 조치원읍 서북부지구 등 총12건 7,323백만원(6. 23. 기준)
 - (징수) 조치원읍 서북부지구 등 총11건 6,881백만원(6. 23. 기준)
 - (전출) 세종특별자치시교육청 35개교 정산 1,092백만원(4월)
 - ※ 35개교 정산 내용 : 매입토지 면적 및 조성원가 증가 등에 따른 정산 등

□ 향후 추진계획

- 계획대로 공급이 이루어질 수 있도록 추진 일정 확인 및 공급(연중)
- 분양주택에 대한 학교용지부담금 부과 · 징수(상시)

참고

2022년 공동주택 공급계획

□ 행정중심복합도시 예정지역

구분	생활권	블록	세대수	사업주체	분양시기	주택유형
분양	6-3	M4	876	LH + 계룡건설	'22. 2.	민간참여 공공분양
	4-2	H3	301	금강종합건설(주)	'22. 7.	민영주택
	6-3	UR3	258	두진건설	'22. 하반기	도시형생활주택
	5-1	L9	408	미정	'22. 하반기	민영주택
	5-1	L12	756	미정	'22. 하반기	민영주택
	1-1*	B1인근	636	미정	'22. 하반기	연립주택
	* 1-1생 단독주택 인근 연구용지를 주택용지 변경('21.4. 국토부 추가공급(1.3만호) 발표)					
	4-2*	UR(BRT)	927	미정	'22. 하반기	도시형생활주택
임대	* 4-2생 상업용지(C1, C2, C3, C6) 용지변경 ('21.4. 국토부 추가공급(1.3만호) 발표)					
	6-3	M4	159	LH	'22. 2.	행복주택
	5-1	L13	200	LH	'22. 하반기	행복주택
	4-1	M4	1,032	LH	'22.2	국민임대
	6-4	UR2	609	LH	'22.3	행복주택(도시형)
	6-3	UR1	200	LH	'22. 하반기	행복주택(도시형)
	6-3	UR2	216	LH	'22. 하반기	행복주택(도시형)
	6-3	M1	238	LH	'22. 7.	행복주택
	6-3	L2	500	LH	'22. 하반기	국민임대
	1-1*	B1인근	260	LH	'22. 하반기	통합공공임대
	* 1-1생 단독주택 인근 연구용지 주택용지 변경('21.4. 국토부 추가공급(1.3만호) 발표)					
	6-3*	M3	1,110	우미	'22. 하반기	민간임대
'22년 계				8,686호 (분양 4,162호 임대 4,524호)		

※ 1-1생 단독주택·연구용지, 4-2생 BRT 및 도시형생활주택 개발계획 및 실시계획 변경과 특화계획 수립하여 착공 예정('21.4. 국토부(1.3만호) 추가발표)

□ 읍·면 지역

구분	읍·면	세대수	사업주체	분양시기	주택유형
분양	조치원읍	183	교동아파트재건축정비사업조합	'22. 8.	민영주택(조합)
	소정면 (스마트그린산단)	964	미정	'22. 하반기	민영주택
	조치원읍	710	미정	'22. 하반기	민영주택
	장군면	92	미정	'22. 하반기	민영주택
임대	조치원읍 (친환경에너지자립마을)	31	세종시청	'22. 하반기	공공임대
	조치원읍 장군면	46	세종시청	'22. 5.	공공임대 (매입형임대)
'22년 계				2,026호 (분양 1,949호, 임대 77호)	

※ 주택공급계획은 사업주체 및 기타 상황에 따라 세대수·일정 등 변경될 수 있음

□ 추진 방향

- 합리적인 분양가 산정을 통한 주택가격 안정 도모
 - 분양가 산정기준에 맞게 공정한 분양가 상한액 결정
- 분양가 심사위원회 회의록 등 공개(열람)를 통한 투명성 강화

□ 지금까지 성과

- 분양가심의위원회 및 분양가 사전검증단 구성 운영
 - (분양가심사위원회) 주택건설분야 전문성을 지닌 주택관리사 및 회계사, 건축사 등으로 구성 (10명: 민간 위촉직 7명, 당연직 3명)
 - (분양가 사전검증단*) 건축분야 교수, 감정평가사 등 5명
- * 사업주체가 제시한 분양금액의 사전 적정성 검증
- '22년 상반기 분양가 심사대상 분양주택 없음

□ 향후 추진계획

- 조치원을 교동재건축아파트 사전검증단 분양가 사전 검증
- 향후 주택공급 시 분양가 산정 적정성 등을 효율적으로 심의
- 분양가 심사위원회 회의록(명단 비공개) 공개

□ 추진 방향

- 임대아파트 분양전환 논란 해소 등 서민의 주거안정을 위한 대책 추진
 - 체계적인 분양전환 관리를 통한 임대사업자와 임차인의 분쟁 해소

□ 지금까지 성과

- (도램마을 13단지) 잔여세대 일반공급 추진
 - 분양전환('20~'21년), 일반공급('22.2월) 전체 965세대(100%) 분양완료
- (새샘마을 2단지) 조기 분양전환 추진
 - 1~2차 조기분양전환('22.1월) 1,397세대 중 1,340세대(96%) 분양전환
- (가재마을 8단지) 분양전환 추진
 - 1~3차 분양전환('22.3월) 254세대 중 215세대(85%) 분양전환
- (가락마을 6·7단지) 잔여세대 일반공급 분양전환 추진
 - 분양전환 및 일반공급('22.3월) 881세대(99%), 569세대(99%) 분양전환
- (첫마을 2·3단지) 잔여세대 분양전환 감정평가 및 재감정평가
 - 조기분양전환(547세대) 후 잔여세대 만기분양전환(113세대 중 96세대)

□ 향후 추진계획

- (범지기마을 11단지) 부도 등에 따른 임차인 분양전환 등 대응
- (번암리치빌 1·2차) 잔여 세대(128세대) 분양전환 추진(8월~)
- (호려울마을 9단지) 잔여 세대(23세대) 분양전환 추진(8월~)
- (새샘마을 2단지) 잔여 세대(57세대) 분양전환 추진(8월~)
- (가재마을 6·8단지) 잔여 세대(167세대) 분양전환 추진(10월~)

참고

관내 공공건설임대아파트 (10년 이하)

20개 단지		11,326 세대				
단지명		세대 수	면적(㎡)	유형	사업자	입주일
1	첫마을2단지	446	49~84	10년	LH	'11.11.07.
2	첫마을3단지	214	59~84	10년	LH	'11.11.30.
3	첫마을4단지	322	59~84	10년	LH	'12.06.08.
4	첫마을5단지	156	59	10년	LH	'12.06.08.
5	첫마을6단지	224	59	10년	LH	'12.06.08.
6	호려울마을9단지	773	59~84	10년	코리아에셋매니지먼트(주)	'16.02.26.
7	새샘마을2단지	1,397	59~84	10년	(주)파인자산관리	'16.05.02.
8	도람마을13단지	965	59	5년	중흥건설(주)	'14.10.24.
9	가재마을8단지	254	84	5년	(주)세경건설	'15.10.27.
10	범지기마을11단지	587	84	5년	정기산업(주)	'14.09.26.
11	번암리치빌2차	59	55	5년	(주)대미건설산업	'15.06.12.
12	가락마을6단지	887	59	5년	(주)시티건설산업	'15.12.10.
13	가락마을7단지	572	84	5년	(주)시티산업개발	'15.12.10.
14	번암리치빌1차	69	55	5년	(주)대미건설산업	'15.12.10.
15	가재마을6단지	310	84	5년	(주)세경건설	'16.11.08.
16	번암리치빌3차	47	55	5년	(주)대미건설산업	'17.06.22.
17	새뜸마을7단지	1,164	59~84	10년	LH	'17.09.29.
18	수루배마을5단지	362	59~84	10년	계룡건설산업(주)	'18.12.31.
19	해들마을5단지	1,438	57~59	10년	LH	'19.01.09.
20	가온마을9단지	1,080	59~84	10년	LH	'19.09.25.

4-①

행정서비스 제공을 통한 관리주체 역량강화

□ 추진 방향

- 공동주택 관리전문가(주택관리사) 관리서비스 제공을 통한 관리사무소 역량 향상 및 비리 예방
- 코로나19 등 감염병 예방을 위한 온라인 중심 교육 실시
- 하자처리 간담회 실효성 제고를 위한 주민참여 기회 확대
- 직권조사 중심(정식 감사 지양)의 분쟁관리로 단지 안정화 유도

□ 지금까지 성과

- 공동주택 순회방문 관리 실시(임기제 공무원)
 - 단지 민원 모니터링 및 공동주택 관리 개선(20개 단지 / 한빛6단지 외 19)
- '22년 입주자대표회의 구성원 온라인 교육 위탁(LH / 2월)
 - * 온라인 교육 현황 : 164명(수료 157, 학습 중 7)
- 공동주택 효율적 하자처리를 위한 간담회 운영계획 수립(2월)
 - * 하자처리 간담회 9회 개최(대면회의)
- 공동주택 운영 관련 직권조사 3회 실시

□ 향후 추진계획

- 공동주택 순회방문관리 실시(주 2회, 7월~12월)
- 공동주택 하자간담회 운영(월 3회, 7월~12월)
- 공동주택 직권조사 실시(감사·조사 신청 또는 민원발생 시, 연중)

4-②

투명한 사업자 선정 체계 구축

□ 추진 방향

- (교육강화) 코로나19 등 감염병 예방 및 교육의 편의성 확보를 위한 관리주체 및 입주자대표회의 구성원 온라인 교육(위탁교육) 실시
- (방문 관리) '16년부터 시책으로 운영 중인 '공동주택 방문관리 체계'에 사업자선정 및 현장 자문 서비스 제공

※ '16년 이후 사업자 선정지침 위반 : 21개 단지(감사·조사 실시 총 36개 단지)

- (사전 컨설팅) 단지 요청 시 입찰의 전 과정*에 대한 컨설팅 제공

* 입찰방법 결정(입대의 의결) → 입찰 공고 → 개찰→ 심사(평가) → 낙찰자 선정

- 사전 컨설팅 확대 필요성(요청→의무) 증대 시 요구되는 업무량 대응 및 전문성 확보를 위한 전담 전문가(임기제공무원) 채용 추진

* 세종시 입찰 건('21.6.~'22.6.) : 총 391건(위탁업체 선정, 청소·경비·소방 용역 등)

□ 지금까지의 성과

- (순회방문) 주택관리전문가(임기제공무원) 사례 중심 방문 관리

* 순회방문 실시 : 20개 단지(한뜰마을6단지 외 19개 단지)

- (입대의 교육) '22년 입주자대표회의 구성원 온라인 위탁교육 추진(LH)

* 온라인 교육 현황 : 164명(수료 157, 학습중 7)

□ 향후 계획

- 단지 내 분쟁 감소를 위한 컨설팅 제공계획 수립

- 투명한 사업자선정을 위한 컨설팅 제공 안내·홍보

- 세종시 컨설팅 전담 직원 채용 협의 추진(市 인사·조직부서)

- 온라인 교육·방문 관리·컨설팅 서비스 제공(연중)

4-③

공동주택 민관협의회 운영 실효성 제고

□ 추진 방향

- 민관협의회 운영방식 개선*을 통해 세종시 특성에 맞는 주택정책 발굴 및 관련 규정** 등 제도 개선

- 市 정책 반영률 향상을 위한 안전 관련 부서 참여 유도

- * 당초 : (위원별) 안전 제안 → (市) 안전 협의 → 검토결과 보고 및 논의

- 개선 : (위원별) 안전 제안 → (市) 안전 협의 → 안전 관련 담당부서 회의 참석 및 검토결과 논의 → 공유·확산 및 제도 개선

- ** 세종시 「관리규약 준칙」, 「공동주택 설계기준」 반영 개정 등

- 시민의 실생활과 관련된 안전 논의 등 민관협의회 역할 강화

- 공동주택 입주자 권익 향상을 위한 생활 속 안전* 발굴

- * 관리비 절감 사례 발굴·전파, 타지역 공동체 활성화 우수사례 공유 등

□ 지금까지 성과

- 공동주택 민관협의회 '22년 회의 1회 개최

- ※ 논의안건 : 공동주택관리 민원사례, 세대 라돈측정, 공동주택 관리 준공영제, 하자 분쟁 처리, 아파트 관리 우수사례 공유 등

□ 향후 추진계획

- '22년 공동주택 민관협의회 개최(분기별 1회, 필요시 수시)

4-④

정부의 등록임대주택 정책 변화 신속 대응

□ 추진 방향

- 다변하는 정부의 '등록임대주택 정책'의 신속한 대응으로 등록 임대사업자 피해 예방
 - * '21년 임대의무기간 미준수 임대사업자 과태료 처분(32건, 194,000천원)
- 임대등록시스템(렌트홈)의 조속한 정리를 통한 관리 체계화
 - 시스템 상 사업자정보(개인·법인) 현행화 및 직권정정 처리 등
- 임대사업자의 공적 의무사항 무지로 발생하는 위반사례 예방
 - 신규 임대사업자에 대한 의무준수 사항 고지 강화 및 주기적 안내

□ 지금까지 성과

- 市 임대사업자 의무준수 사항 고지 및 주기적 안내
 - 임대의무기간, 임대보증금 보증 가입 의무화 등 준수사항 안내
 - * '22년 등록·말소 현황 : 총 524건(신규등록 62건, 자진·직권 말소 462건)
- 임대사업자 등록정보 확인(개인·법인) 및 사업자 정보 현행화
 - * '22년 직권정정 현황 : 총 276건

□ 향후 추진계획

- 임대사업자 의무준수 사항 및 관계 법령 개정사항 지속 안내
- 임대등록시스템(렌트홈) 상 사업자 정보 현행화 지속 추진

안전하고 편리한 도로환경 조성

- 1 지역 건설산업 활성화 환경 조성
- 2 접근성 향상을 위한 광역 도로망 체계 구축
- 3 편리한 내부 도로환경 개선으로 교통편의 증진
- 4 일상 속에 안전하고 편리한 도로환경 조성

1 지역 건설산업 활성화 환경 조성

1-①

지역 건설산업 활성화 기반 마련

□ 추진 방향

- 지역건설산업 활성화를 위한 종합적인 시책 마련 추진
 - 전문연구기관의 연구용역*을 통해 우리시 지역 여건을 반영하여, 실효성 있는 활성화 방안 강구
- * (수행) 대전세종연구원, (기간) '22.3.1.~8.30., (비용) 10백만원
- 활성화 인센티브, 관련 조례 등 타 지자체 우수사례를 조사·활용

□ 지금까지 성과 및 향후 추진계획

- 지역건설 활성화 방안 연구용역 착수(3월) 및 용역 완료(8월)
- 연구결과를 바탕으로 추진과제 마련, 필요시 관련 조례 개정(12월)

1-②

지역 건설시장 질서확립 및 활성화를 위한 시책 추진

□ 추진 방향

- 우리시 '세종특별자치시 지역건설산업 활성화 촉진에 관한 조례' 등에 따라 지역 건설업 육성 및 활성화 지원을 위한 다양한 방안 마련·시행 중

《 해당조례 주요내용 》

- 지역업체에 대한 공동도급(49%이상) 및 하도급(70%이상) 권장
- 지역업체 자재 및 장비의 우선 사용 권장
- 지역건설 활성화 지원을 위한 민·관 추진위원회 운영(위원장: 부시장)
- 지역건설산업 실태조사 연 1회 이상 시행('21.7월 신설)

□ 지금까지 성과

- 민간사업 등에 지역업체 참여가 확대되도록 권장·유도
 - 교육청·LH 등 주요 발주처 및 대형 시공사와 간담회 개최(5월, 2회)
 - * 지역업체 건의사항 전달 및 지역업체 참여율 제고 권고 등
 - 금년 공사 발주계획 설명회 및 지역업체 현황 책자 배포(2월)
- 지역업체가 대부분 중소기업체로, 건설사업 역량 강화 지원
 - 중대재해처벌법 등 지역업체 대상 건설법령 교육 시행(1월, 2회)
 - * 관련법령 위반으로 피해가 발생하지 않도록 주요 사례 및 규정 교육
 - 건설업 등록기준 미달 등 부실업체에 대해서는 행정처분* 강화
 - * 청문 등의 절차를 거쳐 영업정지 1건, 등록말소 2건 등 처분

□ 향후 추진계획

- 관내 공사현장의 지역업체 참여율, 자재 사용률 등 전수조사
 - 현장안전점검시(동절기·우기 등) 지역업체 참여율 조사 병행
- 지역업체 참여율 우수 건설업체는 모범업체로 선정·표창* 수여
 - * 모범업체는 추진위원회 심의를 거쳐 선정되며, 선정업체는 향후 시공능력 평가액 산정 및 공공사업 적격심사에 가점 부여
- 지역업체 건설법령 교육, 발주처 간담회 등은 하반기에 추가 실시

참고**세종시 지역건설산업 현황****□ 지역 건설업체 현황**

(단위 : 개)

연 도	2014	2016	2018	2020	2021
업체수	544	472	372	381	397
종합건설업	208	142	74	65	59
전문건설업	336	330	298	316	338

※ 대부분 중소기업 업체로 종합건설업의 경우 시공능력 100위 이내 기업 없음

□ 역내 발주공사 지역업체(종합건설업) 수주비율

(단위 : %)

연 도	2014	2016	2018	2020
세종시	8.7	7.7	7.6	8.7
특광역시	44.3	45.5	46.3	42.6
전 국	38.5	37.8	37.1	37.8

※ 자료출처 : 대한건설협회 / 공사종류 : 행복청·민간 등 관내 모든 공사 포함

□ 세종시 연도별 건설공사 수주액

(단위 : 억원)

연도	2014	2016	2018	2020
수주액	55,050	50,370	33,210	24,350
공공	27,230(49%)	13,070(25%)	13,470(40%)	13,720(56%)
민간	27,820(51%)	37,300(75%)	19,740(60%)	10,630(44%)

※ 자료출처 : 대한건설협회 / 공사종류 : 행복청·민간 등 관내 모든 공사 포함

2

접근성 향상을 위한 광역 도로망 체계 구축

2-①

접근성 향상을 위한 광역도로망 건설 지원

□ 추진 방향

- 전국 주요도시로 접근성 향상을 위해 신규 2개 고속국도 건설 지원 (도로공사 사업시행)

사업명	사업량	총사업비	'22년 예산	사업기간	진행상황(22.5월)
세종~포천	L=55.9km	3조1천억원	8,930억원	'17.12.~'24.6.	공정률 10% 보상률 80%
세종~청주	L=20.0km	9,731억원	148억원	'19~'30	설계중('21.2.) 진행률 45%

- 대전·청주·공주 등 배후도시권과 단일 생활권으로 연결되도록, 광역도로망 개설 지원 (행복청 사업시행)

사업명	사업량	총사업비	'22년 예산	사업기간	진행상황(22.5월)
조치원 연결	L=5km, 4→8차로 확장	1,310억원	257억원	'12~'23	공정률 48% 보상률 100%
부강역~북대전IC 연결	L=12.7km, 4차로 신설	3,977억원	20억원	'20~'27	설계 중('21.6~) 진행률 30%
조치원 우회도로*	L=7.72km, 4차로 신설	2,570억원	-	'18~'25	사업계획 재검토 중

* 타당성 재조사('19.7.~'21.5. / KDI)시 타당성 부족(AHP 0.39)으로 재추진 검토

□ 지금까지 성과

- (세종~포천 고속국도) 우리시 구간에 대해 4→6차로 확장 검토 중 (KDI 적격성재검토, 하반기完)으로, 재정당국에 필요성 설득 지원

* 새정부 국정과제(지역현안과제)에 반영하여 정부내 공감대 형성

- (세종~청주 고속국도) 노선변경(연서·연동면), 이주대책(연서면) 등 지역민원 해소를 위해 주민·도로공사간 협의를 지원

- 협의안이 반영되어 도공에서 이주대책 시행 합의 및 일부구간에 대한 노선변경 절차 진행(주민공람 6.7.~24.)
- (부강역~북대전IC 연결) 설계단계부터 교차로, 접속부, 노선선형 등 우리시 도로망과 유기적으로 연결되도록 긴밀한 협의 진행
- (시도 25호선) 산업단지 집중된 북부권역 교통·물류체계 개선을 위해 시도 25호선 확장*(2→4차로) 추진
 - * 국도 1호선 전의교차로 ~ 국도 43호선 덕학교차로까지 11km구간
- 타당성 조사 및 기본설계 수립 용역 착수(6월)

□ 향후 추진계획

- (고속국도) 사업이 원활히 추진되도록 지역민원 해소, 적기 예산 확보 등을 위해 유관기관과 지속 협의
 - 국회 이전, 대통령집무실 설치 등 여건 변화를 고려하여, 정부 재정투자를 확대하는데 노력
- (광역도로) 조치원 우회도로는 조치원 공공주택지구 건설, 국회 세종의사당 신설 등 여건변화를 고려하여 재추진 적극 협의
- (시도 25호선) 타당성 조사 결과를 바탕으로 후속 행정절차 추진
 - 시 재정부담 완화를 위해 행복청 광역교통개선대책 반영, 국도 승격 등을 통해 정부사업으로 추진 협의

2-②

행복도시 내부 주요도로의 조기 건설 지원

□ 추진 방향

- 행복도시 순환도로 완성을 위한 외곽순환도로(5·6생활권) 건설 지원

사업명	사업량	총사업비	'22년 예산	사업기간	진행상황(22.5월)
5생활권 외곽순환	L=5.43km	5,027억원	1,000억원	'17.8~'22.9.	공정률 87%
6생활권 외곽순환	L=3.36km	2,380억원	-	'21.4~'25.12.	설계착수(21.4) 공사착수 예정('22.10)

- 국회 세종시 이전, 행복도시 건설 3단계 기간 도래 등을 계기로 행복청, LH 등에서 중장기 개발계획 변경·수립 중임을 감안,

- 우리시 도로교통 여건변화 등을 감안하여 도로체계 개선 추진

- 출퇴근 시간 상습정체 교차로(서비스 수준 F이하) 10개소* 개선

* (구조개선) 너래, 은하수, 해들, 양지중, KDI 등 5개소

(신호체계개선) 너비뜰, 성금, 양지초, 파란달, 세종 등 5개소

□ 지금까지 성과

- (5생활권 외곽순환) 금년 9월 공사 준공에 맞춰 조기에 개통이 이뤄지도록 우리시·LH 관계기관 합동점검 추진(예비 점검, 5월)

- 공사준공·시설이관 점검을 통합적으로 시행하여 점검기간을 대폭 단축함으로써 개통 시점 조기화

- (도로체계 개선) 우리시 도로교통 개선대책 마련(언론브리핑, 2월)

- 우리시 자체과제는 연말까지 완료, 행복청 협조과제는 관련 중장기 계획 등에 반영하여 단계적으로 추진(국조실, 행복청과 지속협의 2월~)

※ (도로교통 개선대책 주요내용) 도심 상습정체 교차로 개선, 국지도 96호선 활용, 국회 접근로인 임난수로 확장, 가람 IC 신설, 시도 25호선 확장 등

○ (교차로 개선) 너래 교차로 확장사업 준공(3월), 은하수 교차로 확장 설계준공(3월) 및 공사착공(4월)

- 해들, 양지중, KDI 교차로 확장사업 설계착수(5월)

□ 향후 추진계획

○ (5生 외곽순환) 연내 조기개통을 위해 관계기관 합동점검 시행

○ (도로체계 개선) 주요 사업이 행복청 중장기 개발계획 등에 반영 되도록 관계기관과 긴밀히 협의

* 국조실 세종시지원단과 협력하여 관계기관 협의 및 조율 등 추진

○ (교차로 개선) 해들, 양지중, KDI 교차로 확장사업 공사 준공(12월)

3-①

내부 도로 개설을 통한 교통편의 제공

□ 추진 방향

- 촘촘한 읍면 지역 도로망을 신속히 확충하여 지역 주민 교통편의 증진 및 지역 간 균형발전 촉진
 - (농어촌도로) 10개 노선 12.4km 정상 사업 추진 (공사4, 보상4, 설계2)
 - (도시계획도로) 장기미집행 90개 노선은 토지보상(20개소 완료) 우선 추진, 개설이 시급한 21개 노선은 별도 사업으로 공사 시행
 - (주민숙원사업) 농촌 지역 마을 도로·농로·배수로 등 소규모 생활밀착형 도로사업 21개소 추진

□ 지금까지 성과

- (농어촌도로) 전의면 부거실선 공사 준공·개통(5월, L=1.4km)
- (도시계획도로) 장기미집행 토지보상은 13개소 노선 협의 중이며, 미협의 토지는 수용재결을 거쳐 연말까지 보상완료 계획
 - 조치원 동서연결도로 신설(3월, 개통식 개최), 대첩로(신홍사거리~시민체육관) 확장(5월)등 주요 사업 완공
- (주민숙원사업) 대교리 농로 등 20개소 준공(6월), 나머지 4개소도 주민 생업에 지장 없도록 우기전 사업을 완료 계획

□ 향후 추진계획

- (농어촌도로) 공사 중인 3개소(이녹·대교·송정선)는 내년까지 준공
- (도시계획도로) 장기미집행 노선의 신속한 보상을 위해 내년 보상 토지에 대해서는 금년 감정평가 우선 시행

참고

2022년 농어촌도로 정비사업 추진계획

(단위 : km, 백만원)

연번	사업명	위치	사업량	총사업비	'22년 예산현액	추진 현황	비고
	합 계	10개소	12.4km	58,687	5,298		
1	부거실선 도로확포장	전의 달전	1.4km	4,232	187	공사 (100%)	
2	이녹선 도로확포장	전동 노장	1.4km	6,201	300	보상	
3	대교선 도로확포장	장군 대교	1.0km	3,950	984	공사	
4	송정-고송 도로확포장	연서 고북	1.8km	5,700	1,824	공사	
5	청송선 도로확포장	전동 청람	1.7km	3,903	527	공사	
6	수산리 마을회관 진입도로	연기 수산	0.4km	2,067	400	보상	
7	봉안리 리도211호 도로확포장	장군 봉안	0.6km	6,450	900	보상	
8	제봉선 도로확포장	장군 봉안	1.3km	11,300	112	설계	
9	정독선 도로확포장	장군 대교	2.4km	13,500	64	설계	
10	봉청선 도로확포장	전동 청송	0.4km	1,384	-	보상	

참고

2022년 도시계획도로 개설사업 추진계획

(단위 : 백만원)

연번	노선명	총사업비 (기투자포함)	'22년 예산현액	추진 현황	비고
	계	82,422	7,619		
1	용포리(중로3-1호)	8,000	750	공사	
2	연기리(소로2-3,3-12호)	2,100	200	보상	
3	신안리(소로3-195,197호)	1,300	200	보상	
4	봉암리(소로2-1호)	350	350	설계	
5	장옥진기념관(소로3-연동11호)	1,100	800	설계	
6	전의면(소로2-11호)	850	300	공사	
7	부강리(대로2-1호)	5,000	200	설계	
8	침산리(소로1-30호)	250	250	공사	
9	봉암리(소로2-19호,소로3-5호)	1,800	800	설계	
10	남리(소로3-12호)	60	60	공사	
11	침산리(소로2-161호)	1,160	300	보상	
12	죽림리(소로2-54호)	1,000	189	공사	
13	평리(소로3-188호)	500	257	보상	
14	신흥리(대로2-1호)	8,000	1,384	공사	
15	신안리(소로3-58호)	400	247	공사	
16	침산리(3-14호)	200	169	공사	
17	봉산리(대로3-6호)	3,000	301	공사	
18	신흥리(소로1-22)	2,152	262	공사	
19	동서연결도로	43,800	300	공사	
20	봉암리(소로3-19호)	1,200	100	설계	
21	침산리(소로2-23호)	200	200	보상	

3-②

신규 공공주택지구에 도시계획도로 추가반영 요구

□ 추진 방향

- 조치원 공공주택지구 개발('22년 하반기 지구지정 계획)에 따라, 해당 개발에 장기미집행 도시계획도로 노선이 포함되어 추진 예정
- 공공주택지구 구역 외에 진입도로까지 해당 개발에 포함될 경우, 당초 장기미집행 도시계획도로 사업비는 약 750억원 절감 예상

■ (조치원 공공주택지구 사업개요)

- 위 치 : 세종시 조치원읍 신흥·침산·봉산리 및 연서면 월하리 일원
- 사업기간 : '22년~'29년 / 면적 : 876천㎡ (26만평) / 규모 : 7.2천 세대
- 추진계획 : ('22년) 지구지정 → ('25년) 공사 착공 → ('29년) 사업 준공

□ 지금까지 성과

- 국토부·LH* 등 유관기관 협의를 통해 공공주택지구와 연계된 도시계획도로 2개 노선을 본 개발사업에 추가 반영 요청(2~6월)

* 지구지정 협의 과정에서 관련사항 검토 예정 입장

기 준	요청안(안)
<ul style="list-style-type: none">• 공공주택지구내 도시계획도로- 신흥리(대로2-1호, L=320m)- 봉산리(대로3-6호, L=1,133m)⇒ 총사업비 감 270억원 (보상211,공사59)	⇒ <ul style="list-style-type: none">• 공공주택지구외 도시계획도로 포함- 신흥리(대로2-1호, L=1,530m)- 봉산리(대로3-6호, L=2,300m)⇒ 총사업비 감 750억원(보상610,공사140)

□ 향후 추진계획

- 개발사업 지구지정 우리시 요청안이 반영토록 유관기관 적극 협의

4-①

신도시 지역 체계적인 도로 인수 추진

□ 추진 방향

- 행복도시 건설사업 단계별 준공 계획에 따라, 금년에는 8-2차 사업 구역(4-1생, 2-4생 주상복합 일원, 금남교 등) 도로시설 인수 계획
- 시민 교통편의 증진 등을 위해 사업 준공 이전이라도 공사 완료된 주요 도로시설은 관리권 사전 인수를 통한 조기 개통 추진

□ 지금까지 성과

- 8-2차 사업구역 도로시설물 인수 절차 시행(3월)
 - 우리시·민간전문가 합동점검단을 구성·운영, 보완사항* 개선 요청

* 포장 및 배수 불량, 시설물간 단차, 안전시설 등 982건의 미흡사항 지적됨

- 주요 공사 준공 도로시설 사전 관리권 인수
 - 4-2 생활권 아파트 입주 등으로 지역 주민의 통행 수요가 높은 오롯 2교(1월), 집현지하차도(외곽순환도로, 3월) 조기 개통
 - 2-4 생활권 도시상징광장 주변도로 조기 개통(6월)

- 행정도시~부강역 광역도로(2.34km) 관리권 인수(6월)

* 우리시·행복청·경찰서·시공사 합동 시설물 점검 시행(3회)

□ 향후 추진계획

- 8-2차 사업구역 도로시설 인수(9월) 및 주요 도로 조기 개통 지속 추진

□ 추진 방향

- 행복도시 단계적 준공에 따라 도로구조물 체계적 관리 추진

※ 출범전^{'12.6.} 150개소→현재^{'22.6.} 285개소^{90%↑}→행복도시완성^{'30년} 357개소 예상^{138%↑}

- 시설물안전특별법 등에 따라 시설물 등급별 주기적 안전점검을 시행중이며, 금년에는 **144개*** 도로구조물 안전점검 시행

* 교량 107, 터널·지하차도 22, 옹벽 5, 절토사면 5, 보행육교 5

□ 지금까지 성과

- 144개 시설물에 대해 시설물 등급·연령 등을 고려, 정기점검(124개), 정밀점검(19개), 정밀진단(1개) 등 안전 점검을 시행*(2~5월)

* 안전성 및 사용성은 대체로 양호(B~C 등급)

- 중대재해처벌법 본격 시행에 따라 시특법 대상시설 외 소규모 교량(11개소)도 안전점검 및 실태조사 시행(3~4월)

- 해빙기 안전사고 예방 등을 위해 주요 옹벽 및 절토사면 10개소에 대해서는 안전관리 실태 점검 시행(3월)

- 사장교 등 특수교량은 상시적 이상거동 계측 관리 중 (처짐·변위 계측 4개소, 지진가속도 계측 2개소)

* 교량의 중차량 통행 등에 따른 구조체의 미세한 움직임을 측정하여 구조물의 안정성을 판단할 수 있는 기초자료 취득 및 효율적 관리체계 구축

□ 향후 추진계획

- 점검주기에 맞춰 점검시행 (정기 135, 정밀 8, 진단 1개소, '22년 하반기)

4-③

도로점용에 따른 안전한 도로 관리

□ 추진 방향

- 효율적인 도로관리를 위해 이용자의 **통행 목적 외 점유행위** 등은 **점용허가**를 통해 관리 중
 - 각 구역별로 시청, 조치원읍, 아람동이 분담하여 관리 중
 - * (시청) 1·2·3생 및 연기·연동·부강·금남·장군면, (조치원읍) 조치원읍·전의·전동·연서·소정면, (아람동) 1생활권 중로 이하 도로

□ 지금까지 성과

- 금년은 현재까지 **총 194건 도로점용 허가** 시행
 - * 도로점용 187건, 비관리청 공사시행 4건, 연결허가 2건, 사도개설 1건
- 도로안전 관리 등을 위해 **불법점용 단속 실시**(적발 335건 과태료부과 15건 1,310천원)
 - 노점상, 노상적치물 등 주요 민원사항 단속에 집중
 - * 정부청사주변 집회 등에 따른 불법점용은 시·경찰청 합동단속을 매월 실시, 불법점용물 철거(불법점용 1월 13개소 → 5월 3개소 감소)
- 행복도시 인수지역 중 도로점용 **미허가 구간*** 점검 시행
 - * 인수 전 LH가 허가하여 준공된 시설물은 우리시로부터 점용허가를 받지 않아 구간 점용료가 부과되지 않음(다정동, 새롬동, 대평동, 보람동, 소담동 등)
 - 대상자(457건)에 대해 도로점용허가 신청서 제출 안내 실시

□ 향후 추진계획

- ‘코로나19’에 따른 소상공인·자영업자 등 취약계층 지원을 위해 **도로점용료 금년분 25% 감면** 시행 계획(국토부 요청사항)

효율적 교통체계, 안전한 교통환경 조성

- 1 대중교통 사각지대 해소 및 교통약자 이동권 강화
- 2 교통안전시설 확충 및 시민참여 활성화
- 3 교통수요 관리 및 교통체계 선진화
- 4 교통질서 확립 및 교통산업 경쟁력 강화

1

대중교통 사각지대 해소 및 교통약자 이동권 강화

1-①

택시 서비스 수준 제고

□ 추진 방향

- 세종시는 전국 광역 및 기초지자체를 통틀어 인구(37만명) 대비 택시 대수(352대)가 가장 부족하여 택시 서비스 수준 개선 시급
 - 택시요금 체계 개편 및 택시총량제 지침 개정을 통한 증차 추진

□ 지금까지 성과

- 市 택시 요금 조정 검토 용역('21.7월~)을 실시하여 요금체계* 개선
 - * 기본요금 당초 2,800원 → 3,300원으로 **500원 인상** / 심야·사업구역외 할증 20% → 25%로 **5%p 인상**(거리요금 105m/100원 현행 유지)
 - 택시요금 체계 개편('22.4.1.)으로 단거리 운행을 활성화하고 심야 운행을 거부하는 택시 행태를 개선하여 택시 서비스 수준 제고
- 인구기준을 고려하지 않는 총량 산정방식에 대한 문제제기를 통해 택시총량제 지침(국토부)을 개정*하여 **86대 증차 완료**(352대 ⇨ 438대)
 - * (개정 전) 인구기준 삭제 → (개정 후) 해당인구수 및 인구증가율 반영
 - 증차된 86대 중 60대를 우선 공급, 택시부족 문제를 해결하여 시민의 이동편의 증진('22.6.3)

□ 향후 추진계획

- (면허공급) 잔여분 26대(개인 14대, 법인 12대)추가 공급 : '23.상반기 중
- (지침개정) 인구가 지속적으로 증가하는 시의 특수성을 반영할 수 있도록, 총량제 지침에 인구기준이 지속 반영*될 수 있도록 건의
- * 총량제 지침은 5년 단위로 수립(현재는 제4차 총량제 지침('19~'24))

1-②

대중교통 소외지역 맞춤형 교통서비스 추진

□ 추진 방향

- 대중교통 소외지역인 일부 面 지역주민들의 이동권 보장을 위해 마을택시 서비스를 제공함으로써 주민들의 삶의 질 향상에 기여

< 마을택시 운영 개요 >

- ▶ (운영방식) 버스와 택시를 결합한 형태로 노선과 시간을 정하여 운행, 택시요금을 부과하되 요금과 주민부담액(최대1,200원)의 차액을 市에서 지원
- ▶ (대상마을 선정기준) 마을회관에서 버스정류장까지 0.5km 이상 떨어진 세대수가 10세대 이상이고 주민수가 20인 이상인 마을
- ▶ (사업자 관리) 기본 2년 기간의 한정면허 부여(최대 6년까지 연장)

□ 지금까지 성과

- '15년 3개면(11개 마을)을 대상으로 3대 운행 시작, '22년 현재 7개면(45개 마을)으로 확대하여 9대 운행 중으로, 매년 3만명 이상이 이용

구 분	2018년	2019년	2020년	2021년	2022년	비고
면수(마을수)	7(34)	7(39)	7(45)	7(45)	7(45)	
운행차량수(대)	8	9	9	9	9	
예산(백만원)	400	400	450	450	450	
이용자수(명)	33,220	39,029	35,145	37,102	15,393*	*1~5월

□ 향후 추진계획

- 현행 노선 체계 중심으로 마을택시 서비스 지속적 제공

지 역	마을수	마을명	대수	비고
계	45		9	
부강면	5	등곡2리, 갈산1리, 산수리, 문곡2리, 노호1리	1	
장군면	6	은용1리, 은용2리, 송정리, 하봉1리, 하봉2리, 봉안2리	1	
전의면	10	유천1리, 유천2리, 양곡1리, 신정1, 2리, 신방1,2리	2	
금남면	7	영치리, 영대2리, 영곡2리, 황용2리(황각골, 서복, 당미)	1	
연서면	5	쌍류리, 용암리, 와촌리(산수골), 고북리, 월하4리	1	
전동면	8	노장5리, 미곡2리, 청송1리, 청송2리, 봉대4리	2	
소정면	4	소정2,3리, 대곡4리(대사동), 고등1리(아야목)	1	

1-③

교통약자 이동지원 서비스 제고

□ 추진 방향

- 장애인, 노약자 등 교통약자의 이동권 보장 및 사회참여 촉진을 위한 맞춤형 이동지원 서비스 제공
- 교통약자를 포함한 세종시민 모두에게 편리하고 안전한 교통복지 구현을 위한 기본방향 및 추진계획 수립*

* 교통약자 이동편의 증진계획 : 「교통약자법」 제7조에 따라 수립하는 5개년 종합계획

□ 지금까지 성과

- 장애인콜택시 운행차량 증차(2대), 콜백제도* 도입 등을 통한 이용 실적 증대, 서비스 질 향상을 위한 관제시스템 고도화 개선

* (콜백제도) 예약에 실패한 이용자에 상담원이 전화로 예약을 도와드리는 제도

구 분	2021년	2022년	증·감	비고
이용건수 (월평균 이용건수)	12,638건 (2,528건)	15,392건 (3,078건)	22% 증가	1~5월 이용실적 기준
등록회원	1,575명*	1,670명	6% 증가	* '21.12월 기준

- 교통약자 이동편의시설 확충, 특별교통수단·저상버스 도입, 보행자 안전 확보 등 교통약자 이동편의 증진계획 수립을 위한 용역 착수(4월)

□ 향후 추진계획

- 장애인콜택시 이용자 편의 제고를 위한 맞춤형 서비스 추진
 - 이용자 만족도 조사(7월), 바로콜 및 고도화된 관제시스템 도입(7월), 24시간 운영제 도입(~12월), 운행차량 증차(3대, ~12월)
- 교통약자 이동편의 증진을 위한 기본방향 설정 및 계획 수립
 - 주민·전문가 의견수렴(~10월), 교통위원회 심의(10월), 계획 확정(12월)

2-①

어린이·노인 등 교통약자 안전시설 확충

□ 추진 방향

- 초등학교, 유치원 등 어린이보호구역 내 통학로 설치, 과속방지턱·안전표지 등 도로·교통안전시설 확충
- 노인 교통사고가 잦은 전통시장 주변 보호구역 지정 및 무인교통단속장비 등을 설치하여 교통사고에 취약한 교통약자 보호

* 어린이보호구역개선사업 600백만원, 노인보호구역개선사업 204백만원, 어린이보호구역 무인교통단속장비 등 설치 1,970백만원

□ 지금까지 성과

- 어린이보호구역 개선사업 실시설계('22. 3월~)
 - 수요조사('22.1월/유·초교 등), 설계 협의('22.5월/경찰서), 계약심사('22.6월)
- 노인보호구역 개선사업 실시설계('22.4월~6월)
 - 대평시장 노인보호구역 지정 및 설계 협의('22.5월/경찰서)
- 무인교통단속장비 등 설치 실시설계('22.5월~6월)

□ 향후 추진계획

- 어린이보호구역 개선사업 추진('22.7~9월)
- 노인보호구역 개선사업 추진('22.7~9월)
- 어린이보호구역 무인교통단속장비 등 설치 추진('22.7~10월)
 - 설계 협의('22.7월/경찰서), 인수검사('22.10월/도로교통공단)

□ 추진 방향

- 지방도로 중 교통사고 다발 지점에 교통섬, 노면표시 등 교통안전 시설을 정비하고 회전교차로를 설치하여 안전한 도로·교통환경 조성
 - 차량 중심의 도로 환경을 보행자가 안전하고 편리하게 이용할 수 있는 보행자 중심으로 개선하여 보행자 사고 예방
- * 교통사고 잦은 곳 개선사업('22년) 276백만원, 회전교차로 설치('21~'22년) 280백만원, 보행환경조성사업('20~'22년) 2,000백만원

□ 지금까지 성과

- 교통사고 잦은 곳 개선공사 실시설계('22. 3~5월)
 - 설계 협의('22.4월/경찰서, 도로교통공단)
- 예양리 회전교차로 조성공사 실시설계('21. 10월~)
 - 주민설명회 2회('22. 1, 5월), 설계 협의('22. 2~5월/경찰서, 도로교통공단)
- 용포로 안전한 보행환경 조성사업 추진('21. 9월~)
 - 현재 공정률 31%(보·차도 정비 L=1.1km 중 0.4km)

□ 향후 추진계획

- 교통사고 잦은 곳 개선공사 추진('22. 7~8월)
- 예양리 회전교차로 조성공사 추진('22. 7~9월)
- 용포로 안전한 보행환경 조성사업 준공('23. 2월)

□ 추진 방향

- 어린이, 청소년을 대상으로 안전한 교통문화 확립을 위한 맞춤형 교육을 제공할 수 있도록 찾아가는 교통안전교육 실시
 - 교통안전 강의, 영상 시청, 모의 체험 등(충남교통연수원 위탁)
- 교통안전 봉사단체 전문성 강화 및 참여 활성화를 위해 어린이 보행안전지도 봉사활동 및 교통안전 캠페인 지원
 - 녹색어머니회 안전교육, 안전 · 홍보용품 구입 등 보조

□ 지금까지 성과

- 찾아가는 교통안전교육 실시('22. 5월 기준, 48회 1,534명)
 - 충남교통연수원 위 · 수탁 협약('22. 2월, 100회/5,000명 목표)
 - * ('19년) 101회/10,015명 ('20년) 364회/7,569명 ('21년) 113회/3,816명
 - 관내 유치원, 초, 중, 고교 대상 교통안전교육 시행 안내('22. 3월)
- 어린이 보행안전지도 보조금 지원(녹색어머니회)
 - 지방보조금 심의(1월), 지방보조금 지급 2회(4, 6월/35백만원)

□ 향후 추진계획

- 찾아가는 교통안전교육 지속 추진('22. 12월까지)
 - 등하굣길, 통학버스 안전수칙, 자전거 · PM 안전이용법 등 교육
- 교통안전문화 정착을 위한 홍보 및 캠페인 추진
 - 보행자 보호의무 강화 등 개정 교통법규 안내
 - 어린이보호구역, 교통사고 다발, 취약지역 교통안전 캠페인 실시
- 교통안전 유공자 및 단체 간담회, 포상 등 시민참여 활성화
 - 녹색어머니회, 교통안전 공익제보단 등

3-①

교통유발부담금 부과·징수를 통한 교통수요관리

□ 추진 방향

- 대규모 교통수요를 유발하는 시설물 소유자에게 사회적 손실비용을 부담하도록 하여 교통수요 관리 및 교통시설 투자재원 확보
- 코로나19로 인한 경제상황, 소상공인 보호 등을 감안, 대규모시설물 부터 부과를 시작하여 부과대상을 점차적으로 확대

구분	부과대상	예상징수액	비고
'22년	단일·공동소유의 30,000㎡이상 시설물	최대 10억원	
'23년	단일·공동소유의 10,000㎡이상 시설물	최대 20억원	
'24년	소유방법에 관계없이 10,000㎡이상 시설물	최대 40억원	
'25년이후	소유방법에 관계없이 1,000㎡이상 시설물	최대 45억원	

※ '25년이후에도 읍·면지역 3,000㎡미만 시설물은 면제

- 시설물 소유자가 자발적으로 교통량을 줄이기 위한 프로그램(주차장 유료화 등)을 실시할 경우 부과금액의 10~30% 감면

* (정부청사·市소유건축물) 50%감면, (주차장 유료화·통근버스 운행) 10~20%감면, (승용차부제) 10~30%감면, (대중교통이용자 보조금 지급) 10%감면

□ 지금까지 성과

- 교통유발부담금 기본계획 수립을 위한 연구용역('19.5월~'20.3월)
- 시민·전문가 의견 수렴 및 교통유발부담금 조례 제정('21.6월~12월)
- '22년 교통유발부담금 부과·징수계획 수립('22.3월)

□ 향후 추진계획

- '22년 부과대상*에 대한 부과·징수 추진
 - * 정부세종청사 등 약 16개소 시설에 대해 10억원 징수 예정
- '23년 부과대상의 자료정비 및 제도의 안정적 정착 도모

□ 추진 방향

- 신·구도심 지역별 특성에 부합하는 조성기준을 마련하고, 민원이 빈발하는 상업지역 등을 중심으로 공영주차장 확충
- 환승주차장(행복청 추진) 인수·운영 및 나눔주차장의 적절한 추가 조성으로 주차장을 이용하지 못하는 시민의 불편 해소

□ 지금까지 성과

- (지역선정) 객관적 자료 및 지역 형평성을 고려하여 조성지역 검토
 - (구도심) 주차수급 실태조사 용역을 통해 조성 위치* 선정('22.6.)
 - * 조치원을 상리 89 일원(약1,500㎡), 조치원을 정리 110-5, 110-10(1,933㎡)
 - (신도심) 공영주차장이 없는 2~3생의 주차장 부지* 매입 추진('22.6.~)
 - * 나성동 793(2,127㎡) 보람동 748(1,949㎡), 보람동 750(1,950㎡)
- (환승주차장) 「행복도시법」 개정*으로 무상인수 여건 마련('22.5.)
 - * 제2집무실 설치 관련 개정안에 “환승주차장” 무상양여(행복청→市) 내용 포함
- (나눔주차장) 지역주민 의견 등을 고려한 추가조성* 추진('22.3.~)
 - * (추가조성) 조치원을 서창리 291-8 (기한연장) 금남면 용포리 등 4개소

□ 향후 추진계획

- 토지 소유주 협의 등 주차장 부지 매입 추진('22.7.~)
- 환승주차장(1생, 2생) 무상인수를 위한 관계기관 업무협약('22.7.~)
- 주민의견 수렴 및 현장 확인을 통한 나눔주차장 조성위치 검토 ('22.7.~)

□ 추진 방향

- 단계적 도시개발에 따른 교통량 증가 및 통행패턴의 잦은 변경에 효과적으로 대응하기 위한 데이터 기반의 신호관리·운영 체계 도입
 - 주요 도로축 신호 연동 및 다중 TOD 운영을 통한 원활한 교통 여건 조성을 위해 관계기관*이 참여하는 전담조직(T/F) 구성 추진
- * 민원 접수(市), 시설설치·개선(市), 신호현시 적용결정(경찰청), 데이터 분석(도로교통공단) 등 효율적 신호정책 수립 및 합리적인 민원 대응을 위해 기관 협업 필수

□ 지금까지 성과

- (계획수립) 기관협업, 데이터 분석 여건 마련 등 계획수립*(22.3.)
 - * (주요내용) 관계기관 T/F 구성, 향후 신호담당(事) 조직 신설 및 직원(1명) 추가 등
- (협업구축) 신호운영 효율화를 위한 업무협약* 체결(22.3.31.)
 - * (장소) 세종시청 4층 / (참석) 세종시장, 세종경찰청장, 도로교통공단 이사장 / (내용) 전담조직 구축을 위한 T/F 참여 협조, 데이터 공유·분석을 통한 신호정책수립
- (운영회의) 교통신호운영 T/F 실무자 회의 개최(2회)
- (여건조성) 도시통합정보센터 내 T/F 사무실 설치 추진(~22.6.)
- (신호개선) 도로소통 불편 등 민원발생 지역 신호체계 개선(14회)
 - * (현장확인) 14회 / (실제개선) 9회 / (주요지점) 성금교차로, 어진교차로, 해들교차로 등
- (시설관리) 신호등 긴급보수 및 파손에 따른 시설 교체(87회/1분기)

□ 향후 추진계획

- 교통신호운영 T/F 합동 근무(市, 도로교통공단) 및 운영개시(22.7.~)
 - 주요교차로(10개소) 및 관내 교차로(700여개소)*에 대한 신호 운영 DB구축(~22.12)
- * 인수예정 교차로 포함 / 온라인신호시스템 기구축(행복도시內 346개소)

4-①

교통난 완화를 위한 주차질서 확립

□ 추진 방향

- 어린이·청소년의 등하교 안전확보를 위해 우리 시 어린이보호구역 전 구간의 단속 시간 변경 및 과태료 인상 추진*

* (기존) 10분 유예 후 단속 / 2배 과태료 → (변경) 1분 유예 후 단속 / 3배 과태료

- 사업용 자동차 및 건설기계 관련 불법행위(밤샘주차·주기장이탈 등) 행정지도·처분을 통해 안전한 교통문화 조성

□ 지금까지 성과

- 어린이 보호구역 단속 강화로 단속 건수 증가

연도	2020년	2021년	~2022.6월
단속건수	2,548	4,983	4,226

- 코로나19 확산으로 위축된 지역 경제 활성화를 위해 점심시간 주정차단속 유예 확대* 및 제도 중심 운영 * (11:30~13:00 ⇒ 11:30~14:00)

연도	2020년	2021년	~2022.6월
과태료부과 / 제도	57,940 / 11,436	66,594 / 8,606	49,169 / 3,609

- 건설기계(영업용) 주기장 이탈 및 사업용 자동차 불법행위 지도·단속

구분	행정지도	행정처분
건설기계	91	5
화물·전세버스	415	41

□ 향후 추진계획

- 어린이보호구역 불법주정차 금지에 대한 안내 및 홍보 지속
- 사업용자동차 불법행위 근절을 위한 홍보 및 단속 강화

4-②

무보험 운행 및 무단방치 단속을 통한 교통질서 확립

□ 추진 방향

- 시민 안전을 위협하는 무보험 운행 및 무단방치 사건의 수사 및 처리를 통해 범죄자 양산 및 범죄행위 재발 예방
- 불법자동차 일제 정리(상·하반기 1회) 실시로 주민 불편 해소

□ 지금까지 성과

- 무보험 운행 및 무단방치 사건 수사를 통한 범죄행위 예방

(단위 : 건)

구분	내사종결	검찰송치	이첩	계
무보험 운행	22	21	11	54
무단방치	8	22	20	50

- 불법자동차 일제 정리(상·하반기 1회) 실시

(단위 : 건)

구분	자진조치	강제견인/과태료	계
무단방치	10	17	27
안전기준 위반	530	36	566

□ 향후 추진계획

- 사전안내문 및 출석요구서 발송(시효 임박 사건 중점)
 - 적극적인 수사를 통해 통고처분 및 검찰송치 예정
- 어린이 통학버스 안전 점검 및 이륜차 등 합동단속 실시
 - 경찰, 교통안전공단 등 유관기관 합동 점검·단속을 통해 주민 불편 해소 및 안전 확보

4-③

교육을 통한 모범운수인 양성 및 교통산업 경쟁력 강화

□ 추진 방향

- 사업용자동차 운수종사자 교육(신규·보수)을 통한 교통산업 경쟁력 강화

□ 지금까지 성과

- 충청남도와의 운수종사자 교육 위·수탁 협약 연장 ('22.1월)
 - (협약기간) 2022.1.1. ~ 2024.12.31.
 - (교육기관) 충청남도교통연수원
 - (교육대상) 사업용자동차(전세버스, 화물, 택시, 특수여객 등) 운수종사자
 - (교육비용) 연 13,780천원
 - (교육내용) 운수종사자의 서비스 자세 및 운송 질서 확립 등
- 사업용자동차 운수종사자 교육 이수자 현황

(단위 : 건)

구분	2020	2021	~2022.6월
신규교육	22	114	19
보수교육	1,782	1,811	80
계	1,804	1,925	99

□ 향후 추진계획

- 사업용자동차 운수종사자 교육에 대한 안내 및 홍보 지속
 - 운수종사자 교육 안내문 배부 등을 통한 홍보
- 비대면(온라인) 교육 시행 시기에 맞춰 홍보 병행 ('22.8월~)
 - 8월 비대면(온라인) 교육 추가 시행에 따른 비대면 교육 홍보 병행

수요자와 소통하는 대중교통 중심도시 구축

- 1 수요자 맞춤형 대중교통체계 구축
- 2 안전한 개인교통수단 이용환경 조성
- 3 첨단 교통인프라 구축 및 대중교통 이용 활성화

1-①

사람 중심의 대중교통정책 수립

□ 추진 방향

- 기술 발전에 따른 신교통수단의 등장, 코로나 19로 인한 대중교통 이용환경의 급격한 변화로 새로운 대중교통 정책 수립 요구
 - 제3차 지방 대중교통계획('22~'26) 수립*을 통해 기존 대중교통수단과 두루타, 셔클, 어울링 등의 연계방안 마련
- * 상위계획(국가 대중교통기본계획) 수립 지연 → '23.4월 수립완료 목표
- 교통복지도시 실현, 다양한 교통수단 연계, 안전한 이용환경 조성 등 단계별 사업추진을 통해 대중교통과 공존하는 도시 기반 조성

□ 지금까지 성과

- 제3차 지방 대중교통계획 수립용역 착수('22.4.~'23.4. / 465,000천원)
 - 두루타, 셔클 등 신교통수단의 대중교통체계 편입 가능성 검토, 두루타를 활용한 마을버스 대체 등 노선 운영 효율화 방안 모색
- 대중교통 요금 무료화 타당성 연구용역 착수('22.5.6.~8.5. / 50,000천원)
 - 소요예산과 이용률 향상을 통한 직·간접 사회편익을 조사하고, 적정 지원대상, 범위 확정 등 무료화 타당성 확보 검토

□ 향후 추진계획

- 제3차 지방 대중교통계획 수립용역 중간보고회 : '22. 11월
 - 신교통수단 연계 등 노선 전면 개편계획 수립 및 주민공청회('22.12.)
- 대중교통 요금 무료화 타당성 연구용역 최종보고회 : '22. 7월 말
 - 무료화 기본계획 수립('22.9.), 조례제정 등 사전준비('23.6.), 시행('23.7.)

- 지속적인 생활권 개발 및 확대에도 불구하고, '18.12월 신도심 노선 개편이후 5년간 노선 개편이 이뤄지지 않아,
 - 신규 생활권(4生), 대중교통 소외지역(1生), 개발지역(5·6生)에 대한 대중교통 노선 확보 및 굴곡도 개선 등 노선 전면 개편 필요
- 두루타, 어울링 등 다양한 교통수단을 연계하여 대중교통 소외지역 및 사각지대를 해소함으로써 누구나 살고 싶은 도시환경 조성

□ 지금까지 성과

- 제3차 지방 대중교통계획 수립용역 착수('22.4.~'23.4. / 465,000천원)
 - 대중교통 현황분석, 노선 개편방안 등 대중교통계획에 반영
- 전면 개편 前 신규 생활권(4生) 대중교통 서비스 제공을 위해 일부 노선 운행계통을 조정(202, 204, 222)하여 B2, B5노선 효율화* 도모('22.7.)
 - * B2 : 총21대 중 4대의 운행계통을 변경, 국책연구단지 및 4생활권 경유
 - B5 : B2와 중복되는 일부 노선구간을 조정하여 절재로 및 4생활권 경유
 - 4生에 시내버스 기·종점지를 조성하고, 222번 운행계통 변경 및 광역노선인 1002번을 대전과 협의하여 노선 연장 운행('21.12.)

□ 향후 추진계획

- 지방 대중교통계획 용역 결과를 바탕으로 노선 개편(안)을 마련하고, 공청회 등 시민의견 수렴을 통한 노선 전면개편을 추진('23.4.)
 - 비효율적인 노선조정, 대중교통 연계성 강화, 인프라 구축 등을 통한 양질의 대중교통 서비스 제공
- 실시간 버스운행 관리가 가능한 BMS(Bus Management System)을 구축하여 운행기록 및 이용실태 분석을 통한 노선정책 수립
 - BMS 구축예산 확보 추진(10억, 2회 추경), BMS 구축 및 운영('23)

□ BMS 주요기능 및 구성도

○ 주요기능

- 버스 단말기내의 정확한 위치정보(GPS)를 활용하여 노선별 운행 기록 자료 실시간 수집
- 정류장 별 이용승객 데이터 수집
- 부정, 불법 운행 차량에 대한 실시간 자료 수집
- 실시간 수집된 자료를 바탕으로 운행 모니터링
- 이용객을 위한 노선 및 정류장 정보관리(핸드폰 등으로 시민 정보제공)
- 외부기관(소방서, 경찰서 등) 연계를 통한 교통통제 및 교통정보관리
- 승차, 하차 단말기에서 수집된 자료와 실시간으로 수집된 자료를 바탕으로 운행관리 및 통제, 운송비 원가 산정

○ 구성도

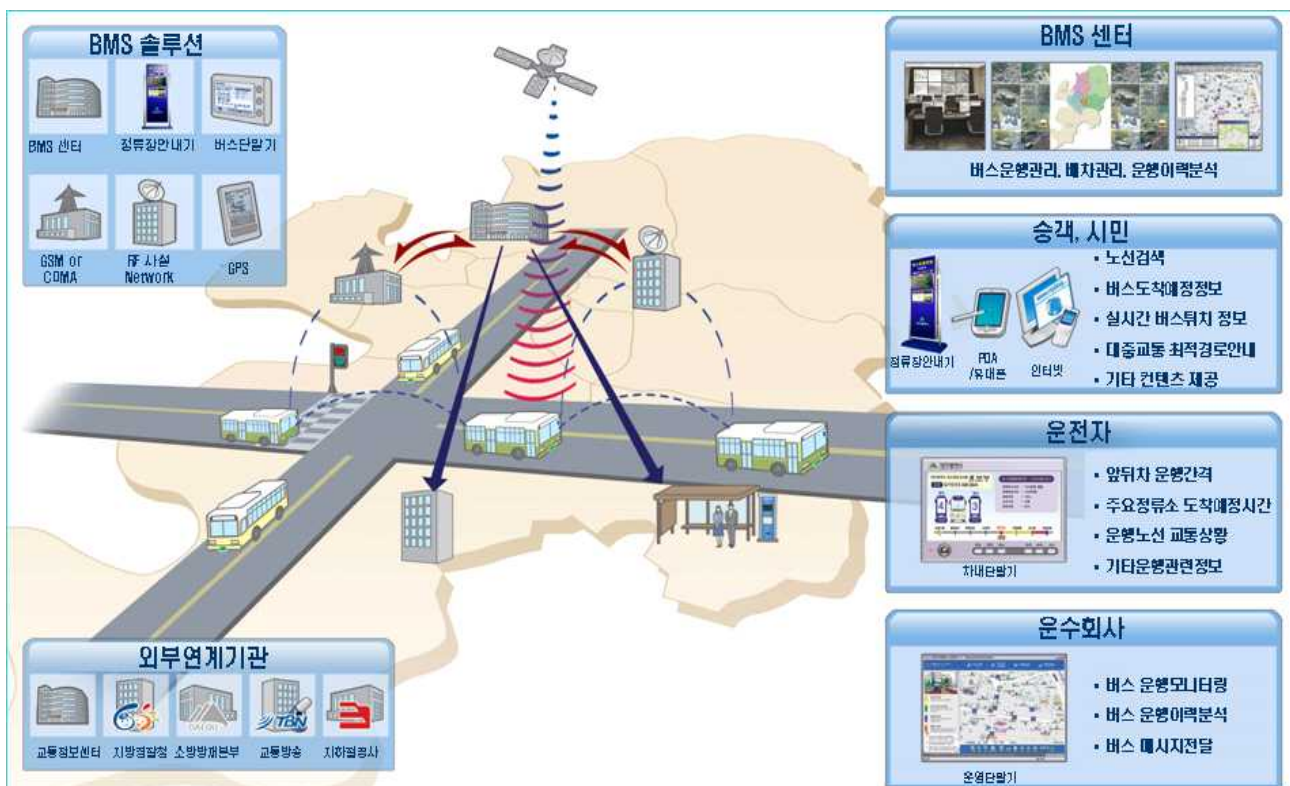

□ 추진 방향

- 공동생활권인 세종, 대전, 청주, 공주를 연결하는 BRT망 구축을 위해 ‘행복도시권 광역BRT 3개노선 개발*’ 추진
 - * 행복도시-공주(20.5km), 행복도시-홍익대학교(20.4km), 행복도시-청주(32.3km)
- 수소인프라 구축을 통해 친환경 대중교통수단 도입하여 미세먼지 저감 등 대기환경을 개선하고, ‘탄소중립 2050’ 선도
- 세종-대전 간 광역교통량 증가, BRT 이용에 따른 환승불편 등의 문제해결을 위해 광역급행버스(M-Bus) 도입 추진

□ 지금까지 성과

- 「행복도시권 광역BRT 3개 노선 개발계획 수립용역」 준공(‘21.12.)
 - 행복도시-공주 노선 기본 및 실시설계 예산확보(‘22.본예산, 228백만원)
- 친환경 차량 도입을 위한 수소충전소 설치 관계기관 협의(5회, 사·대광위·행복청)
 - 민간자본보조사업 공모(‘22.7.13.)를 통해 수소충전소(일 150대) 설치* 합의
 - * 대평동 CNG 충전소 인접부지(1,500㎡), 63차 행복도시 개발계획 변경 완료(‘22.6.)
- M-Bus, 대전과 노선안 이견으로 각 2개 노선안 제출(‘21.7., 대광위)
 - 관련법* 개정 추진으로 일정 지연(당초 ‘21.12월 선정계획) → 수정 최종 2개 노선안 제출(‘22.5., 대광위 요청) * 「여객자동차 운수사업법 시행규칙」제8조

□ 향후 추진계획

- 광역BRT 행복도시-공주 노선 기본 및 실시설계(‘22. 하반기), 시설 공사 예산확보(‘23.본예산 / 4,384백만원) 및 착공(‘23. 하반기)
- 수소충전소 구축 완료(‘23. 하반기), 교통공사 차량 대폐차 시기에 맞춰 수소버스 연차별 도입 추진(‘26년까지 59대)
- M-Bus 노선선정(‘22.8.), 사업자 모집(‘22.9.), 인·면허 발급 및 운행(‘22.10. 이후)

□ 사업개요

- 민간과 협업을 통한 수소인프라 구축
 - 시 : 수소충전소 구축 부지 제공, 부지정리, 수소전기차량 보급
 - 민간(코하이젠) : 수소충전소 구축 및 운영(시비 지원 없음)
- 사업비 : 총 93.5억(국 42억(자동차환경협회), 시 13.5억(부지매입비), 민간 38억)
- 사업대상지 : 대평동 586-25(CNG 충전소 인접부지)

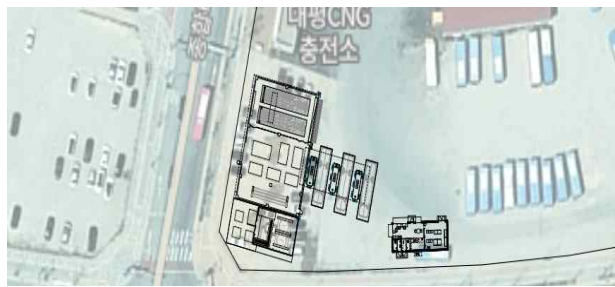

충전소 레이아웃(당초안)

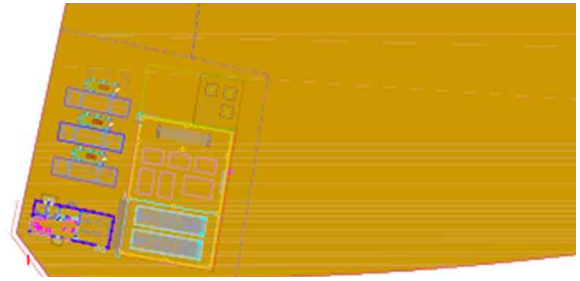

충전소 레이아웃(최종안)

□ 추진계획

- (사업예산) 총 93.5억 / 부지매입비 확보 필요(제2회 추경)
 - ※ 환경부, 「'22년 수소전기자동차 충전소 설치 민간자본보조사업 사업자 공모」('22.7.13.)
- (사업기간) 착공일로부터 1년('23. 하반기)
- (사업구조) 환경부 보조금 공모사업 선정 시 민간사업자(코하이젠)가 수소충전소를 구축하고 직영 또는 위탁방식으로 운영
- (의무운영기간) 운영개시일로부터 최소 7년
- (설비규모) 충전가능량 300kg/h 이상
 - 운영시간 05:00~23:00 기준 약 5,400kg/일 수소 충전 가능(일 150대)

□ 추진 방향

- 수요응답형 버스 '두루타' 이용환경 개선* 및 내실화를 통해 읍·면 지역의 교통편의를 증진하고, 차별화된 교통서비스 제공

* 만남장소 추가(45개소) 및 개선(35개소), 배차시스템 및 정산시스템 고도화

- 도심 수요응답형 버스 '셔클'을 활용 기존 대중교통체계의 미비점을 보완하고, 환승체계 구축을 통해 대중교통 편입 가능성 실증

□ 지금까지 성과

- '19년 12월 장군면에 두루타 도입을 시작으로 '21년 11개 지역 33개 마을에 두루타 서비스를 제공 중(10대, 연기면을 제외한 전 읍·면에 도입)
 - 대중교통 서비스 제공이 어려운 지역을 운행하여 교통소외 지역 주민들로부터 많은 호응('20년 10,698명, '21년 24,456명, '22.5월 13,015 이용)
 - ※ 이용객 편의 증진을 위해 시내버스, 마을버스와의 환승 시스템 구축('21.5.)

- 신도심 생활권 중 면적이 가장 넓은 1생활권에 민간 실증사업인 '셔클'을 활용하여 생활권 내 이동편의 증진(20대, '21.4.13.~)
 - 이용 활성화를 위해 고가의 구독요금제를 폐지하고, 단건 요금제(성인기준 1,800원) 시행('22.6.8.)
 - ※ '21년 4~12월 140,885명 이용, '22년 5월 기준 108,681명 이용

□ 향후 추진계획

- 두루타 차량 추가 도입(10대, '22.7.)에 따른 운행지역 및 서비스 확대
 - 연기면 지역 운행, 산업단지 출퇴근 지원, 중고생 통학 지원('22.8.)
- 셔클 차량 증차(10대)를 통해 운행 생활권을 확대(2생, '22.8.2.)하고, 대중교통체계 편입 가능성 검증을 위해 통합환승체계 구축('22.11.)

2

안전한 개인교통수단 이용환경 조성

2-①

공공자전거 인프라 구축으로 이용편의 제고

□ 추진 방향

- 수요증가*에 따른 인프라 확충 및 既 구축된 인프라 전면개편 추진

- (어울링) 대중교통연계 및 효율적 관리·운영을 위해 대여소 재배치

* 1~4생, 6생 일부 생활권 조성에 따른 인구증가, 코로나-19로 교통수단에 대한 인식변화

- (구어울링 폐지) '14년부터 운영해오던 키오스크 방식의 구어울링 이용률 대폭 감소*, 유지비용 지속 증가로 '22. 7.1(금) 서비스 종료

* '21년 전체 이용횟수 161만건 중 1.1만건(0.7%)에 불과, 종료에 따른 영향은 미미

□ 지금까지 성과

- '14년 공공자전거 운영개시 이후 자전거 및 대여소 지속 확충 중이며, '18년 뉴어울링 도입(QR방식) 후 연평균 500대 이상 확충 중

구 분		'14년	'15년	'16년	'17년	'18년	'19년	'20년	'21년	22년(계획)
		구 어울링				뉴 어울링				
자전거 (대)	누적 계	230	320	605	735	1,475	2,595	3,000	3,540	3,900
	해당년도 구입수량	230	90	285	130	740	1,120	405	540	360
	市구입	2,255	230	90	285	130	740	780	-	-
	기부채납	1,645	-	-	-	-	340	405	540	360
대여소 (개소)	누적 계	28	33	52	71	452	558	604	658	698
	해당년도 설치개소	28	5	19	19	380	106	47	54	40

※ 자전거 확충방식 : 市 예산 + 건설사 용적률 완화에 의한 기부채납

□ 향후 추진계획

- (어울링 확충) 어울링 내구연한 도래 및 지속적 인구유입에 따라 매년 350대 가량 확충 필요, 기부채납분 외 필요수량 예산확보 후 구입 추진('23년~)

□ 추진 방향

- 2차 어울링 앱 고도화를 통해 문제발생 시 즉시 신고기능을 탑재하고, 관광명소 라이딩 노선안내를 통한 자전거 이용 관광객 유치
- (품질관리) 고장신고, 별점주기 등 품질향상을 위한 앱기능 추가
- (관광상품) 주요명소를 활용한 관광지점 표시 및 라이딩 노선 제공

1차 개선사업('20.12월~'21.6월)	⇒	2차 개선사업('22.9월~'23.2월)
<ul style="list-style-type: none"> • 클라우드 서버전환 등 시스템 안정화 • SNS 간편 회원가입 기능 탑재 • 카카오페이 결제 도입 • 앱디자인 개선, 반납오류 개선 		<ul style="list-style-type: none"> • DB 재설계, 2차 클라우드 서버전환 • 관제시스템 정보조회 표준화 • 고장신고, 별점체크 기능 도입 • 관광명소 및 노선표기

□ 세부 사업내용

- (사업기간) '22.9. ~ '23.3.(7개월간) / (소요예산) 285,467천원
 - (주요내용)
 - (클라우드 서버전환) 노후화된 어울링 물리서버를 클라우드화하여 체계적인 DB 서버구축 및 이용데이터 활용이 가능토록 개선
 - (관제시스템 정보조회 표준화) 사용자 서버, 관리자 관제 서버를 분리하여 서버다운, 어울링 대여·반납 오류 저감
 - (관광노선 제공) 주요 관광명소를 지도에 표기하고, 해당 장소 방문시 전자스탬프 날인 기능 탑재하여 관광 활성화 유도*
- * 인센티브 제공 : 방문 장소 개수기준에 따라 자전거 용품 지급방안 검토
- (앱 기능 강화) 앱 팝업·푸시 알림, 외국어 지원, 이용권 선물하기 등 기능 다양화로 이용자 편의 제고 및 신규 이용자 유입 유도

□ 향후 추진계획

- 2차 어울링 앱 고도화 용역발주('22.8.) → 사업착수('22.9.) → 준공('23.3.)

□ 추진 방향

- PM 이용 안전성 확보, 이용자 및 보행자 모두 안전한 문화조성
 - (보 험) PM 보장내역을 추가하여 ‘시민 자전거·PM보험’ 가입
 - (불법·주정차) 인도, 교차로 등 주·정차 위반 자전거·PM 견인
 - (교 육) 찾아가는 PM 안전교육을 확대하고, 온라인퀴즈이벤트 등 다양한 교육프로그램을 운영하여 안전 이용문화 확산

□ 지금까지 성과

- (보험가입) 전 시민 대상 자전거·PM 안전보험 가입(‘22.3. / ‘22.3.16.~‘23.3.15.)
- (시민안전교육) 제1기~제4기 운영(기수당 2주), 성인 120명 교육(‘22.6.)
- (안전교실) 찾아가는 자전거 안전교실, 45개학급 1,358명 교육(‘22.5.)
- (PM조례) 개인형 이동수단 견인 원가분석 및 관리방안 수립용역(‘22.6.)

□ 향후 추진계획

- (캠페인) 생활속 안전운행 실천을 위한 유관기관* 연계 캠페인(‘22.7.)
 - * 市, 각급 학교, 교통공사, 경찰청(서), 세종지속가능발전협의회, 읍면동 등
- (안전교육) ‘22.9. ~ 11.
 - (시민교육) 4기 운영(성인 총 100명 / 초급반 3기, 중급반 1기)
 - (안전교실) 상반기 제외된 초·중학교 우선 배정(학생 1,000여명)
- (PM조례) 초안심사(‘22.7.) → 조례규칙심의회(‘22.8.) → 조례제정(‘22. 하반기)

3-①

자율주행차 시범 운행지구 C-ITS 구축

□ 추진 방향

- 충청권 광역교통망 자율주행차 시범운행지구 C-ITS 시범 구축사업을 통한 기술 상용화 추진 등 자율주행 선도도시로써의 위상 정립
 - (사업구간) 세종터미널~오송역(22.4km) / (사업비) 75억(세종 56억, 청주 19억)
 - (사업내용) 자율차 상용화를 위한 자율협력 주행 인프라 구축
- ※ 통신인프라 구축, 돌발상황관리 시스템, C-ITS 차량단말기, 오픈형 교통빅데이터 등

□ 지금까지 성과

- C-ITS 사업관리용역* 계약 / (사)한국지능형교통체계협회 컨소시엄 / 302백만원('21.10.)
 - * 구축사업 전반에 걸친 설계, 발주, 시공, 감리, 평가, 준공 등 지도감독 수행
- 구축사업 사업발주를 위한 사전 행정절차* 진행(~'22.4.)
 - * 일상감사 및 계약심사('22.1.), 정보화 사전협의('22.2.), 보안성 검토('22.2.), 과업심의위원회('22.4.)
- C-ITS 구축사업 용역 계약 / 한국정보기술 컨소시엄 / 4,891백만원('22.4.)

□ 향후 추진계획

- C-ITS 구축사업 시범운영 및 준공('22.11.)
- C-ITS 구축사업 사후평가 및 효과분석('22.12.)
- C-ITS 구축 사업관리 용역 준공('22.12.)

□ 필요성

- 충청권 자율주행 모빌리티 상용화지구 조성을 위한 세종-오송 간 인프라 우선 구축으로 충청권 자율주행 상용화 기반 조성

< 자율주행자동차 시범운행지구 >

- ▶ (개요) 자율주행 서비스를 제공하는 기업에게 각종 규제특례를 부여(지자체 장)하여 유상 여객운송, 화물 유객운송 서비스 등을 운영할 수 있도록 국토부에서 지정('20.11.20.)
- ▶ (지정) 6개 지구 / 세종(정부청사 일원 등 내부 구간), 세종-충북(세종터미널-오송역), 서울(상암동), 광주(광산구), 대구(수성 알파시티), 제주(제주 국제공항 등)

□ 사업개요

- (사 업 명) 자율주행자동차 시범운행지구 C-ITS 구축사업
- (사업기간) '21.10. ~ '22.12.(14개월) / 사업관리용역 포함
- (사 업 비) 75억(국비 60%, 지방비 40%) * 세종 5,625백만원, 청주 1,875백만원
- (사업내용) C-ITS 현장 인프라 구축 및 센터시스템 개발 등

□ 주요 사업내용

- (기반 인프라) 자율주행을 위한 통신인프라 구축(V2X 기반 기지국)
- (돌발상황관리) 안개상습지역 및 터널 구간에 레이더 검지기 설치
- (단말기 제작·배포) 자율주행차와 시내버스의 정보수집 및 제공을 위한 단말기 제작 및 배포(300대)
- (교통 빅데이터) 유관기관 연계 및 민간 개방을 위한 클라우드 기반의 오픈형 교통데이터 플랫폼 개발

□ 추진상황 및 향후계획

- C-ITS 구축사업 공모 및 선정 : '21.3.
- 예산확보, 운영협의체 협약, 발주 및 계약 : '21.5.~10.
- 구축사업용역 설계 및 사전행정절차 이행 : '21.10.~'22.4.
- 구축사업 계약, 시범운영 및 준공 : '22.4.~11.
- 구축사업 사후평가, 효과분석, 사업관리용역 준공 : '22.12.

붙임1

C-ITS 사업구간(자율주행자동차 시범운행지구)

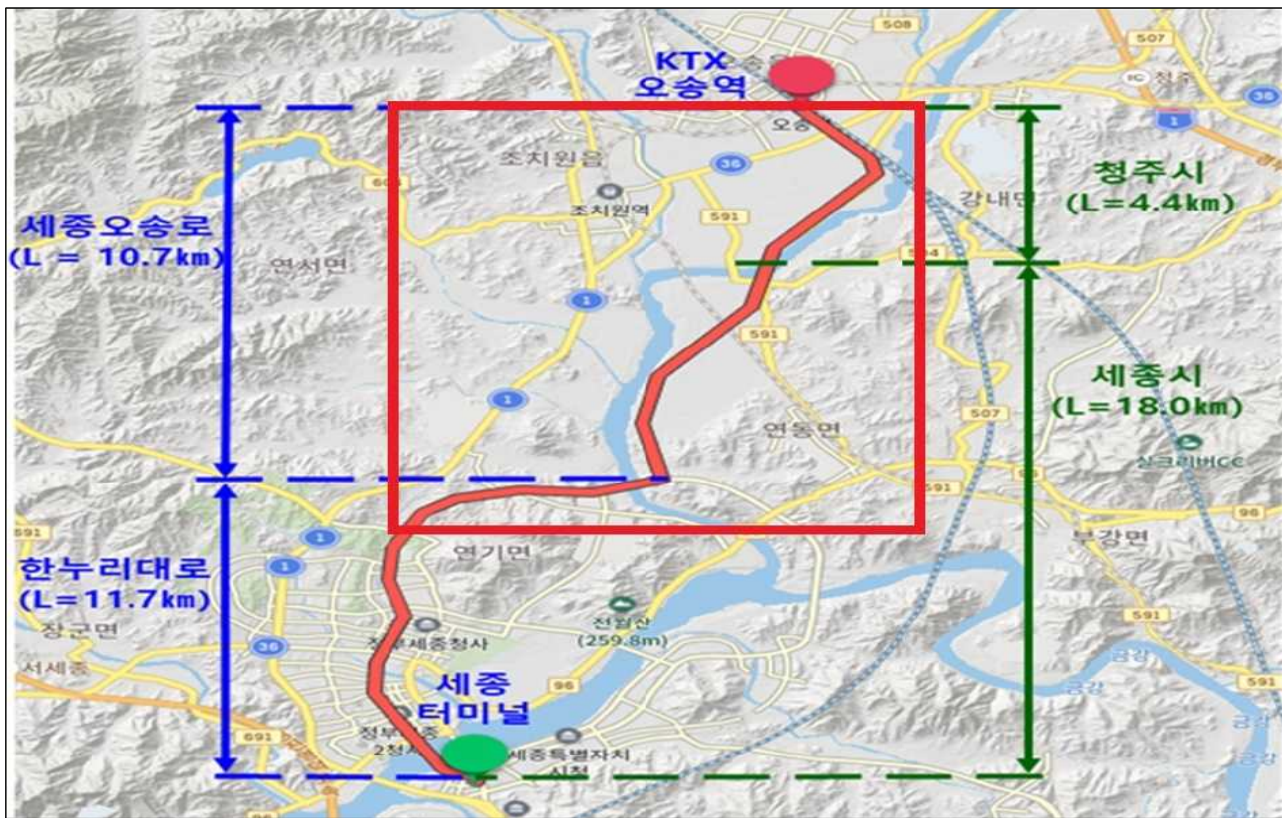

붙임2

세부사업비 산출 내역

(단위 : 백만원)

구분		주요 구축내역	수량	단가	금액
총 사업비					5,625
센터	소계		-	-	2,462
	H/W, N/W, 상용S/W	DB서버, 연계클라우드, 방화벽, 스위치 등	1	1,000	1,000
	응용S/W	C-ITS 통합운영프로그램	1	332	332
		빅데이터 고도화, 교통데이터 연계 플랫폼 개발	1	300	300
	상황판시스템	상황판 및 Wall 컨트롤러 등	1	830	830
현장	소계		-	-	2,660
	기본정보수집/제공	노변안테나(RSU)	40	30	1,200
		차내단말기(OBU)	300	3	900
	돌발상황관리	돌발상황검지기(레이더)	8	70	560
기타	소계		-	-	503
	설계비	구축사업비의 1.5% 이내	1	77	77
	사업관리비	구축사업비의 7.0%	1	360	360
	효과분석비	구축사업비의 1.0% 이내	1	51	51
	시설부대비	구축사업비의 0.3%	1	15	15

□ 추진 방향

- 초-정밀 실시간 버스 위치정보 제공시스템 구축*으로 이용자 맞춤형 서비스 고도화를 통해 대중교통 활성화 제고, 안전 운행 유도

- 버스차량의 위치 및 상태정보를 초단위 실시간으로 제공하는 서비스

* (인수사업) LH 세종시 3단계 1-2차 스마트도시 구축 용역('21.8.~'22.8. / 4,265백만원) 내 포함

□ 지금까지 성과

- 초-정밀 위치정보 제공을 위한 세종시 내 RTK* 기준국 설치('21.12월)
- 3곳 / 전의면 행정복지센터, 금남면 행정복지센터, 시설관리사업소

* RTK(Real Time Kinematic) : 실시간으로 데이터를 처리하여 위치를 결정하는 실시간 이동측량 오차범위 1~2cm급 고정밀 정보 제공 가능

- 초-정밀 운영시스템 개발('21.10.~'22.2.) 및 RTK 기준국 시험('22.3.)
- 기존 버스정보시스템 및 세종엔 연동 및 단위·통합 성능시험('22.4.)
- 소프트웨어 개발(노선편집, 버스정보시스템 운영), 시범운영('22.5.~7.)

□ 향후 추진계획

- 초-정밀 실시간 버스 위치정보 사업 준공('22.8. 예정)

* 세종교통정보시스템(bis.sejong.go.kr) 및 세종엔(smartsjong.kr) 통해 정보 제공

- 인수 전 검사, 인수 운영(LH→세종시, '22. 하반기 중)

- 카카오맵 등 주요 포털에 초-정밀 실시간 버스 위치정보 연계 제공('23.이후)

□ 추진 방향

- 시스템 통합 유지관리 및 도시정보화 인수사업(행복청/LH) 참여로
대시민 양질 교통정보 서비스* 제공

* 교통 소통상황, 버스도착 예정정보, 교통 빅데이터 통계, 교통기초조사 등 실시

□ 지금까지 성과

- 교통정보시스템 통합 유지관리로 중단 없는 교통서비스 제공*(892백만원)

* 버스정보안내기(443), 교통CCTV(55), 차량검지기(57), 노변기지국(83), 센터시스템 등

- 해킹 등 외부공격에 대한 보안강화로 안정적 서비스 제공('22.1.~3., 45백만원)

* 센터 및 현장장비 백신 소프트웨어(510) 및 제어관리 소프트웨어(549) 설치 적용

- 도시통합정보센터 업무연속성관리체계(BCMS*) 상시훈련 / 교통서비스부문 ('22.4)

* BCMS(Business Continuity Management System) : 재난이나 위기 상황에도 업무의 연속성을 확보하기 위한 관리 체계

□ 향후 추진계획

- 양질의 교통정보 서비스 제공을 위한 버스정보 정확도 측정·관리(반기별)

- 도시정보화 사업(LH 스마트시티 3단계 1차, '22 하반기(잠정)) 인수대상 시설물 협의

* 버스정보안내기(BIT)에 교통약자를 위한 점자식 버스노선 음성조회기 설치 반영

- 업무연속성관리체계(BCMS) 종합훈련 / 스마트도시과, 대중교통과('22.9.)

- '22년도 교통 기초조사 계약('22.10.) 및 분석보고서 발간('22.12.)

- '23년도 교통정보시스템 통합 유지관리 계약 추진('22.10.)

□ 추진 방향

- 알뜰교통카드* 국비 보조사업 확산·정착을 통한 시민건강 증진 및 교통비 절감 유도로 대중교통 이용 활성화 제고

- 시민 교통비 경감 및 친환경 이동과 연계한 대중교통 활성화 유도

* 대중교통을 이용하기 위해 걷거나 자전거로 이동한 거리만큼 마일리지를 적립, 카드사 추가할인 혜택을 포함하여 대중교통비의 최대 30% 절감 가능한 카드

□ 지금까지 성과

- (계획수립) '22년 알뜰교통카드 추진계획 수립 및 국고보조금 수령('22.2)

- (정책홍보) 알뜰교통카드 가입·이용방법, 혜택 등 홍보(수시)

- 시 누리집, SNS, 버스정류장 내 버스안내정보기(443곳), 관내 전광판 등

- (이용객 증가) 알뜰교통카드 신규 이용객 월평균 100명 이상 증가 추세

- '21. 4분기 이용객(2,121명) 대비 '22년 1분기 이용객(2,433명) 312명(14.7%) 증가

※ 연령별 분포 : 20대이하(37.4%), 30대(26.9%), 40대(18.6%), 50대(12.6%), 60대 이상(4.5%)

- (보조금 교부) 마일리지 보조금 교부(한국교통안전공단 / 2회 / 총 90,580천원)

□ 향후 추진계획

- 알뜰교통카드 마일리지 보조금 지급(분기별 1회) 및 사후정산(연말)

- 알뜰교통카드 이용 활성화를 위한 홍보(연중, 수시)

- '23년 본예산 국비 매칭 시비 확보 경주(예산액: 91,900천원)

□ 추진 방향

- 버스터미널 이용환경 개선을 통한 대중교통 이용 활성화 도모
 - 정부세종청사정류장 남자화장실 시설 협소 및 임시터미널 주차장 진입로 협소, 주차면 요철 등 불편 야기

□ 지금까지 성과

- 세종고속시외버스터미널(임시터미널)* 임시주차장 및 주변 환경정비를 통해 도시 미관 개선 및 시민불편 해소

* LH 무상임대, 전국고속버스운송사업조합에서 임시터미널 건축 후 운영 중('14년~)

- (임시주차장 정비) 임시주차장 바닥포장(5,550㎡), 노면도색(340㎡) 카스토퍼(237개), PE배수로(216m) 등 주차환경 개선('22.7., 203백만원)
- (버스정류장) 터미널 남측 시내버스정류장 상·하행 각 1개소씩 정류장 쉼터 추가 설치('22.3., 14백만원)
- 정부세종청사정류장 개선 시민참여예산 확보를 통해 남자화장실 내부공간 확장 및 소변기 1식 추가 설치('22.6., 11백만원)

□ 향후 추진계획

- 정부세종신청사 준공 예정('22.8.)에 따라 정부세종청사정류장 이용 수요가 증가할 것으로 예상됨에 따라 대기장소 확충 필요
 - 예산이 과다 소요되는 정류장 건물 증축 대신 스마트 정류장 설치 추진, 스마트 정류장 구입 예산 확보 추진(80백만원, 제2회 추경)

투명하고 공정한 토지행정 실현

- 1 시민중심의 부동산 거래시장 안정화 도모
- 2 정확한 공시가격 산정 및 개발이익 환수로
공정과세 실현
- 3 공정하고 신뢰받는 지적행정 구현
- 4 스마트 공간정보 구현을 위한 기반 마련
- 5 위치 찾기 편의성 제고 및 활용 활성화
- 6 부동산 투기 근절 및 건전한 중개문화 정착

1 시민중심의 부동산 거래시장 안정화 도모

1-①

토지 실수요자 보호 및 합리적 이용 도모

□ 추진 방향

- 토지이용목적, 자금조달계획 심사 등 토지거래허가구역 운영을 통해 실수요자 중심의 건전한 토지거래 유도
- 市 부동산거래 안정화 및 효율적인 토지관리를 위한 연구용역 추진

□ 지금까지 성과

- 토지거래허가 100필지(주거용 8, 농·임업용 88, 기타 4), 불허가 2필지
- 市 효율적 토지관리를 위한 연구용역 착수('22.5.~'23.5./대전세종연구원/1.4억원)

□ 향후 추진계획

- 토지거래허가 시 실수요자 심사강화 등을 통해 투기 거래 차단
- 전문가 및 관련부서 의견 검토 반영 등 용역수행 성과 제고

1-②

부동산 거래정보 등록·관리 강화

□ 추진 방향

- 토지, 건물, 분양권 등 검인·신고로 정확한 부동산거래 신고제도 정착 유도
- 주택 임대차 신고제로 임대차 시장정보 투명 공개 및 임차인의 권익 보호

□ 지금까지 성과

- 부동산거래신고 7,125건(토지 2,483, 건물 91, 분양권 등 4,551), 검인 1,493건
- 주택 임대차 신고 20,511건(신규 16,212, 갱신 4,299/전세 11,319, 월세 9,192)

□ 향후 추진계획

- 부동산거래 거짓 및 지연 신고 시 불이익 처분 등 지속적 제도 홍보
- 주택 임대차 신고 제도기간 연장(~'23.5.31.) 홍보 강화 및 자진신고 유도

○ 세종시 부동산거래 현황 분석(출범후부터, 정량·정성)

- 문헌 및 기초 조사 : 세종시 일반현황, 지역별 지형 등
- 부동산거래 현황조사 : 거래현황, 거래원인별·주체별·지목별, 공유토지 등
- 거래량·변동률 분석 : 지역별, 시기별, 개발사업 등에 따른 연관성 분석
- 개발여건 및 주요사업 현황, 규제지정 현황, 기타 거래시장 동향 등

○ 부동산거래 관리 및 사전 모니터링 전략

- 지역별 이상거래 유형 분류 및 분석(원인, 형태, 특징 등)
- 국내외, 타지자체 우수사례 조사
- 부동산 거래 이상징후 사전 파악방안 도출
- 이상징후 관리방안(업무매뉴얼) 제시

○ 세종시 토지거래허가구역 지정 및 운영 전략

- 세종시 도시기본계획 등과 연계한 정책방향
- 세종시 토지거래허가구역 지정현황 및 구역내 거래실태 조사
- 기존 토지거래허가구역의 적정성 검토(국토부 지침 활용)
- 향후 토지거래허가구역 지정·운영 전략(가이드라인) 제시

○ 세종시 효율적 토지관리 등을 위한 정책 제언

- 부동산거래 안정화 및 토지관리를 위한 단계별 전략계획 제시
- 우리시 적용 가능한 시책구상 및 시범적 실행방안 제시
- 전문가 의견수렴 등을 통한 제도개선 발굴 및 정책 제언

2 정확한 공시가격 산정 및 개발이익 환수로 공정과세 실현

2-①

개별공시지가 산정의 정확성 및 신뢰성 제고

☐ 추진 방향

- 철저한 토지특성 조사 등을 통해 공시가격 정확성 확보

☐ 지금까지 성과

- 1. 1.기준(전체) 개별공시지가 조사·산정(1~2월) : 187,540필지
- 산정가격(안) 감정평가사 검증 : 121,901필지 ※ 총 개별필지의 65%
* (검증결과) 적정 98.2%, 지가조정 1.8%(상향 709필지, 하향 1,482필지)
- 지가열람 및 의견청취(3~4월), 공시지가 결정·공시(4. 29.)
- 이의신청 반영 최종 조정·공시(6. 24.)

☐ 향후 추진계획

- 하반기 개별공시지가(토지변동 분) 산정, 결정·공시(10. 31.), 조정·공시(12. 27.)

2-②

개발부담금 부과·징수

☐ 추진 방향

- 각종 개발사업으로 발생한 개발이익을 환수하여 투기 및 난개발 억제

☐ 지금까지 성과

- (개발부담금 부과현황) 735백만원(26건, '22년 6월 기준)

(단위: 백만원)

합계	2018	2019	2020	2021	2022.6월	비고
9,927(347건)	1,789(86건)	1,916(67건)	2,404(86건)	3,083(82건)	735(26건)	

- (행복도시 개발부담금 부과추진) 부담금 일부 부과('21.2.)→행정심판 청구(LH→중토위, '21.4.)→답변서 및 보충서면(3회) 제출('22.1.)→재결(LH청구 기각, '22.6.)
※ 행정심판 재결 불복으로 행정소송 제기 예상(LH)

☐ 향후 추진계획

- 인·허가 준공 토지의 철저한 조사로 부담금 부과 누락 방지
- 행복도시 개발부담금 단계적(준공 지역별) 부과 추진

3-①

지적재조사를 통한 토지소유자 재산권 보호

□ 추진 방향

- 실제경계와 지적도상 경계가 불일치한 지역을 대상으로 지적재조사 추진하여 경계분쟁 해소 및 시민의 재산권 보호

□ 지금까지 성과

- ('21년사업 연기·소정지구) 448필지, 333,917㎡ / 동의완료(71%)
 - 재조사측량 및 소유자협의 완료 후 경계결정 통지(사업완료 '22. 7월)
- ('22년사업 연기·소정2지구) 1,009필지, 1,068,664㎡ / 동의율(35%)
 - 주민설명회 개최('22.2월) 지적재조사측량 실시 및 소유자협의 진행중

□ 향후 추진계획

- (연기·소정지구) 경계결정위원회 심의(이의신청 33건), 조정금 확정('22. 9월)
- (연기·소정2지구) 동의서 장구울 확보 및 지구 지정('22. 11월)

3-②

신뢰받는 지적측량성과 제공

□ 추진 방향

- 정확한 측량성과 검사 및 검사자 역량 강화로 지적측량 신뢰도 제고

□ 지금까지 성과

- (측량검사) 총 3,906필지(분할 2,957, 등록전환 90, 기준점 673, 기타 186)

□ 향후 추진계획

- 지적측량 성과검사 및 토지이동 민원 지속처리(~12월)
 - 분할, 등록전환, 합병, 지목변경 등
- 지적신규자, 지적기준점측량 등 검사자 전문교육 이수(6~7월)

4-①

수요자 맞춤 지적·공간정보 데이터 구축 및 제공

□ 추진 방향

- 공간데이터 공유·활용을 위한 공간정보체계 구축 기반 마련
- 드론 이용 최신 항공영상 제공으로 공공부문 업무 활성화 지원
- 지적정보 정확성 강화를 위한 실시간 갱신 추진
- 내 토지 및 사망자 재산조회 등 개인별 지적전산자료 수시 제공

□ 지금까지 성과

- 공간정보 통합플랫폼 구축 종합계획 수립('22.4월) 및 1단계 사업 위·수탁 협약체결(市-LX, '22.4월), 용역 업체 선정 추진('22.6월)
- 드론 영상촬영 수요조사('22.1~2월) 및 드론 운용 계획 수립('22.6월)
- 연속지적도 정비(8,610건), 소유권정리(9,612건), 지적전산자료제공(379명, 1,626필)

□ 향후 추진계획

- 공간정보 통합플랫폼 구축 사업(1단계) 수행, 드론 수요부서 영상 촬영

4-②

「부동산소유권이전등기법」 시행에 따른 소유권정리

□ 추진 방향

- 미등기 및 소유권이 등기부와 달라 재산권 행사에 제약을 받고 있는 부동산에 대해 간편한 보증절차로 권리관계 일치 추진
※ '20.8.5. ~ '22.8.4.(2년간) 한시적 시행, 1995.6.30.이전 매매·증여·상속 대상

□ 지금까지 성과

- 언론 홍보('22.4월), 확인서 발급신청 접수 239건(발급 114, 기각 등 52, 진행 중 73)

□ 향후 추진계획

- 법적 처리절차 준수 및 등기신청 만료일('23.2.6.) 이전 신속한 처리

5

위치 찾기 편의성 제고 및 활용 활성화

5-①

주소정보의 안정적 유지관리 및 인프라 확충

□ 추진 방향

- 도로명주소 안내시설의 확충을 통한 시민 편의 제공 및 지속적인 점검·정비를 통한 안정적 유지관리

□ 지금까지 성과

- 방축천·제천 등 하천변 자전거길에 도로명 부여(4월, 10건)
- 주소정보시설 일제조사 정비 계획 수립(4월, 38,097개)

□ 향후 추진계획

- 주소정보시설 현장조사 및 훼손·망실 시설물 정비(4~12월)
- 보행자용·차량용 도로명판 신규 확충(4~12월, 325개)

5-②

주소체계 고도화로 생활 안전 및 시민만족도 향상

□ 추진 방향

- 산악, 하천 등 안전사고 취약지역에 국가지점번호판 지속 설치
- 생활밀접시설에 사물주소 부여 및 위치찾기 불편한 주소 정비

□ 지금까지 성과

- 국가지점번호판 설치 대상지* 선정 및 시설물 일제조사** 용역 계약(5월)
* 세종시계둘레길 5·6·7·12구간에 52개, **국가지점번호판 일제조사 대상 173개소
- 인명구조함·비상급수시설 등에 사물주소 부여(3월, 339개소)
- '22년 행안부 공모사업(주소기반 자율주행차 주차 시범사업) 선정(4월)

□ 향후 추진계획

- 사물주소번호판 등 설치(6~8월), 국가지점번호판 52개소 설치(7월)
- 주소기반 자율주행차 주차 시범사업 용역 추진(6~12월)
- 긴 종속구간, 대규모 건물군 등 불편 주소 정비(6~12월, 대상 663건)

6-①

부동산 불법거래 조사체계 강화로 부동산 투기 근절

□ 추진 방향

- 부동산거래신고법 등 위반 정밀조사 강화, 투기목적 불법행위 근절
 - 업·다운 거래, 불법전매, 명의신탁, 허가구역 불법투기 등 집중 조사

□ 지금까지 성과

- 가격 허위신고 및 자금출처 이상거래에 대한 정밀조사(1,053건, 1,684명)
 - * (결과) 거짓신고 30건(61명), 세무서 통보 391건(608명), 명의신탁 7건(10명), 불법전매 8건
- 부동산 거래량, 가격추이 및 심리지수 등 부동산시장 동향 분석(6회)

□ 향후 추진계획

- 「부동산거래신고법」 위반 등에 대한 과태료 부과 등 행정조치
- 토지거래허가 사후이용 실태조사, 이행명령 및 이행강제금 부과

6-②

건전한 부동산 중개문화 정착

□ 추진 방향

- 부동산 중개업소 지도·단속 강화 및 불법 중개행위 근절
 - 유관기관과 중개업소 합동 단속, 중개사 명찰패용 시책 추진

□ 지금까지 성과

- 부동산 중개업소 21개소 지도·점검
 - 행정처분 7건(중개보수 초과수수 등 업무정지 6, 표시광고 위반 과태료 1건)
- 공인중개사 명찰 패용(총 1,303명 중 1,150명, 88% 교부 완료)

□ 향후 추진계획

- 불법 중개행위 지도·단속(수시) 및 중개사 위탁교육(중개사협회) 추진
- 경찰청, 국세청 등 유관기관과 중개업소 합동 단속('22년 하반기)



Ⅲ. 역점과제 및 주요현안

- 1 소규모 노후 민간건축물 기술지원 시범사업 [건축과]
- 2 행복아파트 임대료 할증 [주택과]
- 3 광역도로 건설사업 [도로과]
- 4 광역철도(대전~세종~충북) 조기건설 [교통정책과]
- 5 대중교통과 공존하는 도시기반 조성 [대중교통과]
- 6 스마트 공간정보 통합플랫폼 시범구축 [토지정보과]

2 주택통합심의를 통한 신규주택 조기공급 주택과

□ 추진 개요

- 개별 심의*에 따른 주택건설사업 지연(반복 심의) 방지 및 인허가 절차(심의~승인)의 일원화로 신속한 주택공급이 가능하도록 통합심의 필요
 - * 「건축법」에 따른 건축 심의, 「국토계획법」에 따른 도시관리계획 및 개발행위 관련, 「도시교통정비 촉진법」에 따른 교통영향평가, 「경관법」에 따른 경관 심의
- 주택건설 사업계획승인의 신속한 민원처리 및 행정지원을 통한 안정적이고 신속한 주택공급으로 주택행정 신뢰도 제고

□ 지금까지의 성과

- 주택건설사업 통합심의 공동위원회 운영 계획 수립('22.4.4.)
 - 통합심의 수시 개최, 공동위원회 위원 25~30명 구성, 운영규정 제정
- 2022년 제1회 주택건설사업 통합심의 공동위원회 개최('22.5.4.)
 - 2개 안건 심의 및 자문(연서면 월하리 공동주택 심의, 연기면 보통리 임대주택 자문)

□ 향후 계획

- 주택건설사업 통합심의 운영 활성화로 주택건설 사업계획승인 인허가 기간 단축으로 신규주택 조기공급 가능하도록 지속적으로 행정 지원

추진 과제	2022년		2023년		2024년		2025년	
	상반기	하반기	상반기	하반기	상반기	하반기	상반기	하반기
주택건설사업 통합심의 운영								

□ 추진 개요

- 세종시와 주요 도시와의 접근성 강화를 위해 교통거점을 연결하는 고속도로 및 광역도로 단계적 건설 추진(국토부, 행복청)

□ 지금까지의 성과

사업명	시행 기관	사업량 / 사업비	진행상황	향후일정
세종~포천 고속도로 (세종~안성구간)	국토부	L=55.9km/3조1천억원 '17.12.~'24.6.	-공사중(공정률 10%) -토지보상(보상률 80%) -市구간 6차로 확장 검토 착수('21.2.)	준공('24.6.)
세종~청주 고속도로	국토부	L=20.0km/9,731억원 '19~'30	- 기본 및 실시설계 착수('21.2.)	기본 실시설계('21~'23) 착공('24) 준공('30)
조치원 연결도로	행복청	L=5km, 4→8차로 확장, 1,310억원 '12~'23	-공사중(공정률 80%) -토지보상(보상률 100%)	준공('23)
부강역~북대전IC 연결도로	행복청	L=12.7km, 4차로 신설, 3,997억원 '20~'27	-기본및실시설계 착수('21.6.)	기본 실시설계('21~'23) 착공('24) 준공('27)

□ 향후 계획

추진 과제	2022년		2023년		2024년		2025년	
	상반기	하반기	상반기	하반기	상반기	하반기	상반기	하반기
① 세종~포천 고속도로	■	■	■	■	■			
② 세종~청주 고속도로	■	■	■	■	■	■	■	■
③ 조치원 연결도로	■	■	■	■				
④ 부강역~북대전IC 연결도로	■	■	■	■	■	■	■	■

□ 사업개요

■ 위 치	대전반석~정부세종청사~조치원~청주공항(총연장 49.4km)
■ 사업기간	'23년 ~ '31년
■ 총사업비	21,022억원 (국비 14,736억원, 지방비 6,286억원)
■ 사업내용	대전 1호선 반석역~조치원역~청주공항역을 연결하는 복선전철 건설

□ 문제점 및 대책

- (문제점) 그간 정부는 국가철도망 계획에 하나의 노선으로 반영된 사업은 구간별로 나누어 추진하는 것이 불가하다는 입장
 - 청주도심을 경유(충북 요구사항)하는 것으로 광역철도 노선이 최종 결정되면 총사업비 증가(2.1조→3.5조)로 경제적 타당성 확보 곤란
 - (해결방안) 충청권 메가시티 연계교통망으로서의 중요성을 감안하여 충청권 4개 시도지사 공동 대응으로 예타면제 사업선정 추진
 - 효율적인 예산 배분, 신속한 사업추진을 위해서는 단계적 건설이 불가피하므로, 반석~세종청사~조치원 구간 우선 착공 요청
- ※ 대전반석~정부세종청사(연장 14.02km, 사업비 10,548억원, 복선전철 신설) 구간의 예비타당성조사 우선 추진을 건의('21.10월, 시→국토부)하였으나 미반영

□ 추진계획

- 예비타당성 조사 면제, 기본계획 수립 등 철도건설 일정에 따른 절차를 조속 진행하여, 광역철도 조기 착공 추진
 - 신속한 사업추진을 위해 경제성이 이미 검증된 대전~세종 구간을 포함한 대전~세종~조치원 구간을 1단계 사업*으로 우선 추진
- * (1단계) 대전~세종청사~조치원, (2단계) 조치원~(청주도심)~청주공항

□ 추진 개요

- 신규 생활권(4生), 대중교통 소외지역(1生), 개발지역(5·6生)에 형평성 있는 대중교통 서비스 제공을 위해 노선 전면개편 추진('23. 상반기)
- 대중교통 요금 단계적 무료화를 통해 버스 이용활성화 및 교통복지 실현
- 교통약자 이동권 보장을 위한 친환경 저상버스 도입 및 운영 확대

□ 지금까지의 성과

- 제3차 지방 대중교통계획 수립용역 착수('22.4.~'23.4. / 465,000천원)
 - 두루타, 셔클 등 신교통수단의 대중교통체계 편입 가능성 검토
- 대중교통 요금 무료화 타당성 연구용역 착수('22.5.6.~8.5. / 50,000천원)
 - 단계적 지원대상, 지원범위 확정 등 무료화 타당성 확보 검토
- '21년 기준 저상버스 100대(도입률 37.3%*), '22년 저상버스 도입예산 확보(23대)
 - * 시내버스 총 268대

□ 향후 계획

- 제3차 지방 대중교통계획 수립용역 중간보고회 : '22. 11월
 - 신교통수단 연계 등 노선 전면 개편계획 수립 및 주민공청회('22.12.)
- 대중교통 요금 무료화 타당성 연구용역 최종보고회 : '22. 7월 말
 - 무료화 기본계획 수립('22.9.), 조례제정 등 사전준비('23.6), 시행('23.7.)
- 친환경 저상 전기버스 도입예산 추가확보(3대, 제2회 추정)

추진 과제	2022년		2023년		2024년		2025년	
	상반기	하반기	상반기	하반기	상반기	하반기	상반기	하반기
① 노선 전면개편	■	■	■					
② 대중교통 요금 무료화		■	■	■				
③ 친환경 저상버스 도입		■	■	■	■	■	■	■

□ 추진 개요

- (사 업 명) 세종시 ‘공간정보 통합플랫폼 구축’
- (기간/사업비) ‘22년~’24년(3년) / 총 36억원 (’22년 10억 ’23년 15억 ’24년 11억)
- (사업방법) 한국국토정보공사(LX) 위탁 (위탁근거: 전자정부법 제64조의2)
 - * 위수탁 협약 체결: (市) 사업관리 - (LX) 사업수행 및 인프라 지원 등
- (추진내용) 통합 공간정보 DB 및 행정·대민포털 시스템 구축*
 - 개별 공간정보와 행정정보의 융합·활용을 위한 스마트 공간정보 구현

1단계(2022년)	2단계(2023년)	3단계(2024년)
공간정보 통합플랫폼 기반마련 및 시범구축 소요예산: 10억	공간정보 통합플랫폼 고도화 및 3차원 데이터 활용 소요예산: 15억	공간정보 통합플랫폼 지능화 및 대민서비스 구축 소요예산: 11억

* 각종 개별시스템 연계 활용(대·내외 30여개) 추진

□ 지금까지의 성과

- 공간정보 통합플랫폼 구축 ISP 연구용역 추진(’21. 8월 ~ ’22. 2월)
 - ※ 市, LX 간 상생협력 업무협약(’21. 4. 12)에 따라 市-LX 공동 추진
- 공간정보 통합플랫폼 구축 종합계획 수립(’22. 4. 4.)
- 1단계 사업 위탁계획 수립(’22. 4. 15.) 및 위·수탁 협약 체결(’22. 4. 20.)
 - ※ (수탁기관) LX / (협약기간) 협약체결일~12개월 / (위탁사업비) 10억원
- 용역 업체 선정 추진(’22. 6월, LX)

□ 향후 계획

- 공간정보 통합플랫폼 구축 1단계 사업 시행(~’23.2월)

추진 과제	2022년		2023년		2024년		2025년	
	상반기	하반기	상반기	하반기	상반기	하반기	상반기	하반기
① 공간정보 통합플랫폼 시범구축	■ ■ ■ ■ ■	■ ■ ■ ■ ■						
② 고도화 및 3차원데이터 활용			■ ■ ■ ■ ■	■ ■ ■ ■ ■				
③ 지능화 및 대민서비스 구축					■ ■ ■ ■ ■	■ ■ ■ ■ ■	■ ■ ■ ■ ■	■ ■ ■ ■ ■



환경녹지국

▣ 환경정책과

▣ 자원순환과

▣ 상하수도과

▣ 산림공원과



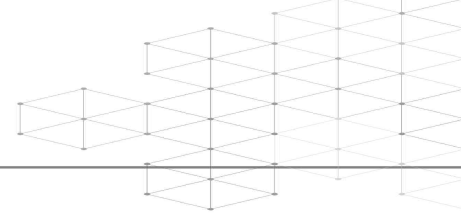

I. 일반현황 (조직, 인력, 주요사업 예산집행현황)	257
II. 상반기 실적 및 하반기 주요업무 추진계획	263
■ 지속가능한 친환경 생태도시 조성 (환경정책과)	265
1. 기후변화 대응체계 구축 및 지원방안 내실화	267
2. 오염원 관리 및 생태복원을 통한 하천 수질개선	269
3. 청정대기를 위한 미세먼지 대책 추진	270
4. 빈틈없는 점검체계 구축으로 환경오염 사전 예방	272
5. 시민의 일상과 함께하는 자연공원 가치 확산	273
■ 순환경제를 선도하는 자원순환 정책 구현 (자원순환과)	275
1. 자원순환 중장기 계획수립 및 기반시설 확충	277
2. 시민과 함께하는 폐기물 감량체계 구축	278
3. 폐기물사업장 및 비위생매립지 관리	280
4. 생활폐기물 처리시설 효율적 운영	281
■ 안전한 물 공급을 통한 시민 물 복지 실현 (상하수도과)	283
1. 안전한 수돗물 공급을 위한 ICT기반 관리체계 구축	285
2. 쾌적한 주거환경 조성을 위한 공공하수도 확충	286
3. 지속가능한 지하수의 안정적 보전관리	287
■ 시민이 행복한 도시숲과 건강한 산림 조성 (산림공원과)	289
1. 산림자원의 가치 증진과 임산물 경쟁력 강화	291
2. 산림가치 증진을 위한 산지의 합리적 관리	292
3. 산림재해 예방을 통한 소중한 산림자원 보전	293
4. 삶의 질을 향상시키는 산림서비스 제공	295
5. 쾌적하고 아름다운 가로경관 제공	296
6. 설렘과 즐거움이 가득한 행복한 도시공원	297
7. 정원진흥의 체계적인 추진기반 조성	300
III. 역점과제 및 주요현안	305
1. 2050 탄소중립 이행체계 구축	307
2. 친환경종합타운 조성사업 추진	309
3. 봉산리 비위생매립지 정비사업 추진	310
4. 1단계 상수도 원인자부담금 부과처분 취소 소송대응	311
5. 탄소중립 및 삶의 질 개선을 위한 도시숲 조성	312



I. 일 반 현 황

1 조 직

2 인 력

3 주요사업 예산집행 현황

1 조 직 1국 4과 19담당 1T/F

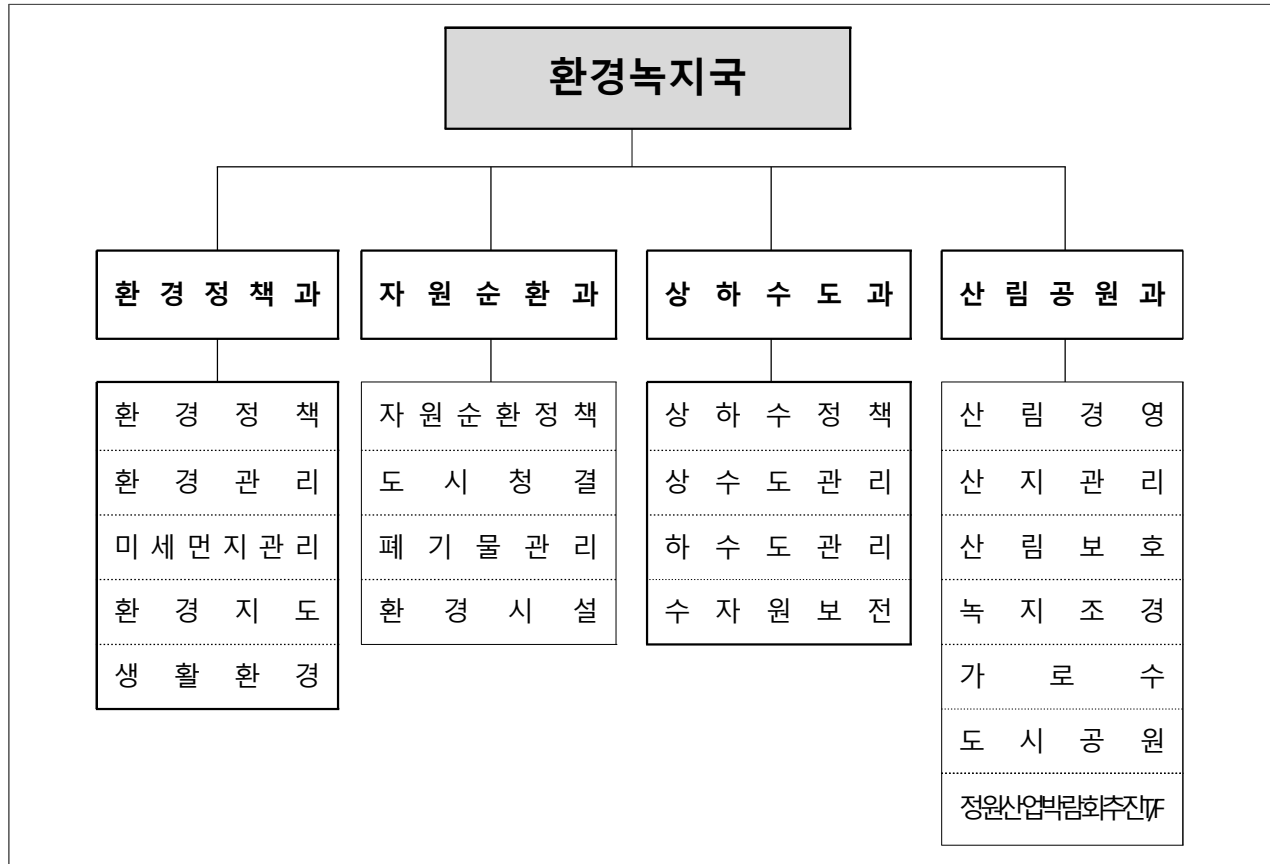

2 인 력 정원(현원)

구 분	합 계	일 반 직			
		3 급	4 급	5 급	6 급 이하
계	107(99)	1(1)	4(4)	20(20)	82(74)
환 경 정 책 과	29(27)	1(1)	1(1)	5(5)	22(20)
자 원 순 환 과	28(26)	-	1(1)	4(4)	23(21)
상 하 수 도 과	20(18)	-	1(1)	4(4)	15(13)
산 림 공 원 과	30(28)	-	1(1)	7(7)	22(20)

3 주요사업 예산집행 현황

['22. 6월말 기준]

□ 총 괄

(단위 : 백만원)

구분	'22년 예산액 (a)	이월예산 등 (b)	예산현액 (c)=(a+b)	집행액 (d)	잔액 (e)=(c-d)
계	241,802	15,852	257,654	87,499	170,155

□ 주요사업

(단위 : 백만원)

연번	사 업 명	소요예산			
		예산현액	집행액	잔액	비고
1	전기자동차 구매지원	9,754	3,200	6,554	계속
2	운행경유차 배출가스 저감	8,374	1,645	6,729	계속
3	수소연료전지차 구매 지원	3,250	2,275	975	계속
4	고북자연공원 집단시설지구 활성화	5,453	5,453	-	신규
5	소규모사업장 방지시설	1,147	71	1,076	계속
6	미세먼지 발생 불법행위 조사	539	176	363	계속
7	기후변화 대응 및 적응 운영	308	90	218	계속
8	오염총량관리사업 연구용역	284	125	159	계속
9	녹색구매지원센터 설치 및 운영	200	200	-	계속
10	기후변화교육센터 운영지원	20	20	-	계속
11	비점오염저감시설 설치	189	112	77	계속
12	어린이통학차량의 LPG차 전환지원	119	14	105	계속
13	비산업부문 사업장 온실가스 진단 컨설팅	100	100	-	계속
14	금강수환경모니터링 3단계 연구용역	45	45	-	계속
15	친환경종합타운 조성사업 추진	1,506	11	1,495	계속
16	쓰레기 종량제 구축	1,153	90	1,063	계속
17	환경관리원 관리	169	54	115	계속

연번	사 업 명	소요예산			
		예산현액	집행액	잔액	비고
18	환경관리원 휴게시설 개선	100	8	92	계속
19	청소장비 관리	1,241	759	482	계속
20	도로재비산먼지 저감사업	600	597	3	계속
21	생활폐기물 민간대행	11,252	4,038	7,214	계속
22	다회용기 재사용 촉진사업	100	87	13	신규
23	한중매립장 관리	170	-	170	계속
24	폐기물처리시설 통합 관리	11,455	4,210	7,245	계속
25	생활폐기물종합처리시설 운영	3,880	2,777	1,103	계속
26	1,2,3,5,12호 자동집하시설 운영	7,460	5,619	1,841	계속
27	6,7,8호 자동집하시설 운영	3,205	2,845	360	계속
28	폐기물연료화시설 운영	3,848	1,859	1,989	계속
29	세종매립장 관리	147	118	29	계속
30	전동시민스포츠센터 운영	581	388	193	계속
31	생활자원회수센터 위탁운영	1,052	1,046	6	계속
32	농어촌생활용수개발사업(금남,장군,연서,전의,전동)	21,571	9,060	12,511	계속
33	스마트관망관리 인프라 구축사업	3,378	1,689	1,689	계속
34	지방상수도 비상공급망 구축사업	2,526	998	1,528	계속
35	국곡리 하수관로 정비사업	1,489	616	873	계속
36	장군면 공공하수처리시설 설치(2단계)	2,404	1,961	443	계속
37	조치원 하수도 중점 관리지역(도시침수예방사업)	3,310	1,966	1,344	계속
38	국곡리 공공하수처리시설 설치	2,272	1,423	849	계속
39	전의전동 하수관로 정비사업	798	524	274	계속
40	부용리 하수관로 정비사업	2,419	636	1,783	계속

연번	사 업 명	소요예산			
		예산현액	집행액	잔액	비고
41	장군면 금암리 소규모하수도 정비사업	2,851	1,900	951	계속
42	전의처리장 증설사업	789	609	180	계속
43	조림사업	379	290	89	계속
44	숲가꾸기	650	396	254	계속
45	임산물보조 지원	494	249	245	계속
46	자연휴양림	100	87	13	계속
47	임도시설	1,382	371	1,011	계속
48	사방댐시설	524	165	359	계속
49	계류보전시설	395	131	264	계속
50	산불전문예방진화대	707	527	180	계속
51	산불감시원	259	162	97	계속
52	소나무재선충병방제	146	84	62	계속
53	도시 바람길숲 조성	12,561	1,301	11,260	계속
54	그린뉴딜 도시숲 조성	1,200	48	1,152	계속
55	숲길 조성관리(둘레길)	1,339	307	1,032	계속
56	무궁화도시 조성	305	286	19	계속
57	가로수관리	4,388	545	3,843	계속
58	금남근린공원 조성사업	2,409	314	2,095	계속
59	도시공원조성	1,108	3	1,105	계속
60	도시공원 시설개선	1,182	2	1,180	계속
61	어린이생태체험공간 조성사업(금지)	397	390	7	계속
62	정원산업박람회	2,000	1,405	595	계속



Ⅱ. 상반기 실적 및 하반기 주요업무 추진계획

환경
정책
과

지속가능한 친환경 생태도시 조성

자
순
환
원
과

순환경제를 선도하는 자원순환 정책 구현

상
수
도
하
과

안전한 물 공급을 통한 시민 물 복지 실현

산
공
원
림
과

시민이 행복한 도시숲과 건강한 산림 조성

지속가능한 친환경 생태도시 조성

- 1 기후변화 대응체계 구축 및 지원방안 내실화
- 2 오염원 관리 및 생태복원을 통한 하천 수질개선
- 3 청정대기를 위한 미세먼지 대책 추진
- 4 빈틈없는 점검체계 구축으로 환경오염 사전 예방
- 5 시민의 일상과 함께하는 자연공원 가치 확산

1 기후변화 대응체계 구축 및 지원방안 내실화

1-①

탄소중립 이행체계 구축

□ 추진방향

- 「탄소중립 기본법」 시행(‘22.3.)에 따라 우리 시 탄소중립 정책방향을 설정하고 사회 전영역에서 참여·소통하는 거버넌스 체계 구축

□ 지금까지 성과

- 세종시 탄소중립 기본조례 제정(‘22.4) 및 탄소중립 대응계획 마련 중(‘21.6.~)
※ 중앙부처 탄소중립 이행계획 외 전력수급계획 등 수정으로 인한 정합성 사유로 지연 중
- 행복도시 탄소중립 실무추진단 구성 및 협의(행복청·LH·시 / 2회)
 - 실행계획 수립, 제로에너지 건축물 사례, 탄소중립 선도사업 추진방안 등 논의

□ 향후 추진계획

- 탄소중립 녹색성장 위원회 구성 등 탄소중립 체계 마련(~‘22.12.)
- 탄소중립 지원센터 개소 및 온실가스 관리 시스템 개발(‘22.7.~)

1-②

환경분야 시민 만족도 지표 관리체계 마련

□ 추진방향

- 시민생활과 밀접한 ‘세종시민 환경만족도 지표’를 선정하고 중·장기 모니터링과 환류체계 도입을 통한 시민참여 지속가능 발전기반 마련

□ 지금까지 성과

- 지역 환경여건 및 특성 등 반영을 위해 ‘22년 연구과제 채택(‘22, 대전세종연구원)
- 국가계획 및 市 관련 계획·기준지표 등 조사·분석(‘22.5.), 설문조사 중

□ 향후 추진계획

- 설문조사, 핵심 환경지표(안) 선정, 모니터링·관리체계 마련(~‘22.8.)
 - 시민(시민주권회의 환경녹지분과 등)과 관련 전문가 의견수렴
- 환경만족도 지표 확정 및 환경정책(안) 도출(‘22.9.~10.)

1-③

환경교육 플랫폼 구축 및 환경교육도시 선포

□ 추진방향

- 환경교육의 필요성 증가에 따라 통합관리 플랫폼을 구축하고 시민의 참여동기를 부여하기 위해 환경교육도시 대내외 선포

□ 지금까지 성과

- 세종시 환경교육센터 지정('22.2.) 및 환경교육 포털망 구축('22.4.~6.)
- 세종시 환경교육도시 선언('22.6.7. 제1회 환경교육주간 행사)

□ 향후 추진계획

- 환경기초시설 등 환경교육 자원조사 및 프로그램 개발(1단계, ~'22.12.)
- 환경교육도시 지정을 위한 세종형 환경교육도시 추진방안 마련('22.7.~)

1-④

친환경 녹색소비 등 시민 실천활동 강화

□ 추진방향

- 저탄소 생활문화 확산을 위한 다양한 캠페인을 도입(매월 1회)* 하여 시민에게 참여기회를 제공하고 탄소중립 실천요령 홍보 강화

* 자전거 출·퇴근 챌린지, 기후변화 주간, 온·오프라인 홍보, 이메일 줄이기 등

□ 지금까지 성과

- 가정, 상가, 자동차 등의 탄소포인트제 확대(5,562세대, 130대)
- 제1차 자전거 출·퇴근 챌린지('22.5월), 기후변화 주간 운영(4.18.~24.)
- 온실가스 진단컨설팅(245건), 컨설턴트양성(32명), 탄소중립 캠페인(7회) 등

□ 향후 추진계획

- 녹색제품 구매 홍보, 온실가스 진단 컨설팅, 이메일 줄이기 등 추진
- 시민참여형 탄소중립 마을 및 생활 실천 선도사업 추진('22.7.~)

2

오염원 관리 및 생태복원을 통한 하천 수질개선

2-①

조치원을 남리 비점오염저감시설 설치[완료]

□ 사업개요

- (사업목적) 하천 오염물질 저감과 주민 휴식공간 제공
- (사업량) 인공습지(면적 12,197㎡) 및 데크 산책로 등 조성
- (총사업비) 9,056백만원(국비 50% / 공사비 4,130, 토지매입비 4,926)

□ 지금까지 성과

- 토지보상 완료 및 정산('21.12. / 한국농어촌공사 / 4,926백만원)
- 비점오염저감시설 설치사업 준공('19.12.~'22.4.)

□ 향후 추진계획

- 시설개선·보완사항 반영 조치 후('22.7.까지) 모니터링 및 유지관리

2-②

부강면 문곡천 생태하천복원사업 추진[진행중]

□ 사업개요

- (사업목적) 훼손된 하천을 자연형 하천으로 정비 및 수생태계 건강성 회복 도모
- (사업량) 하도정비 및 생태서식처 조성 등(부강약수터~경부선 철도 인근 L=0.52km)
- (총사업비) 2,290백만원(국비 50% / 공사비 1,091, 토지매입비 1,149, 감리비 50)

□ 지금까지 성과

- 소하천관리위원회 심의 이행 및 공익사업 인정(중토위) 추진('22.4.)
- 문곡천 생태하천복원사업 발주 및 착공('22.6.)

□ 향후 추진계획

- 사업 편입토지 보상 및 문곡천 생태하천복원사업 준공(~'22.12.)

3

청정대기를 위한 미세먼지 대책 추진

3-①

고농도 미세먼지 계절관리제 운영

□ 추진 방향

- 계절적 요인으로 매년 12~3월은 미세먼지 농도가 증가함에 따라, 고농도 완화를 위해 산업·수송·생활 부문별 계절관리제 시행

□ 지금까지 성과

- (평균농도 개선) 제3차 계절관리기간('21.12.~'22.3.) 초미세먼지 평균 농도가 최근 3년 같은 기간 대비 15% 개선($32 \rightarrow 27 \mu\text{g}/\text{m}^3$)
- (좋음일수 증가) 좋음일수, 나쁨일수, 고농도일수 모두 최근 3년 같은 기간 대비 개선됐으며, 특히 좋음일수 대폭 증가(21일→39일)

□ 향후 추진계획

- 제4차 미세먼지 계절관리제 시행('22.12.~'23.3.)
- 배출가스 5등급 자동차 계절관리기간 운행제한 시행('23.12.~)

3-②

과학적인 미세먼지 관리체계 구축

□ 추진 방향

- 환경부 미세먼지정보센터의 전문성을 활용, 과학적인 미세먼지 발생원인 진단을 통해 맞춤형 대책 마련



□ 지금까지 성과

- 지역맞춤 미세먼지 진단 협의체 구성(시, 미세먼지정보센터, 공주대, 대전세종연구원)
- 진단계획 및 지역현황 공유·논의, 지역맞춤 진단 현장조사 실시

□ 향후 추진계획

- 제4차 계절관리기간('22.12.~'23.3.) 지역특화대책안 도출(~'22.10.)
- 고농도 발생원인 종합분석 및 지역맞춤 저감대책 마련(~'22.12.)

참고

계절관리기간 미세먼지 현황

□ 계절관리기간 초미세먼지 평균농도

구분	과거 3년평균 (‘18.12.~’21.3.)	시행준비 (‘18.12.~’19.3.)	1차 계절관리제 (‘19.12.~’20.3.)	2차 계절관리제 (‘20.12.~’21.3.)	3차 계절관리제 (‘21.12.~’22.3.)
초미세먼지 평균농도($\mu\text{g}/\text{m}^3$)	32	40	29	27	27

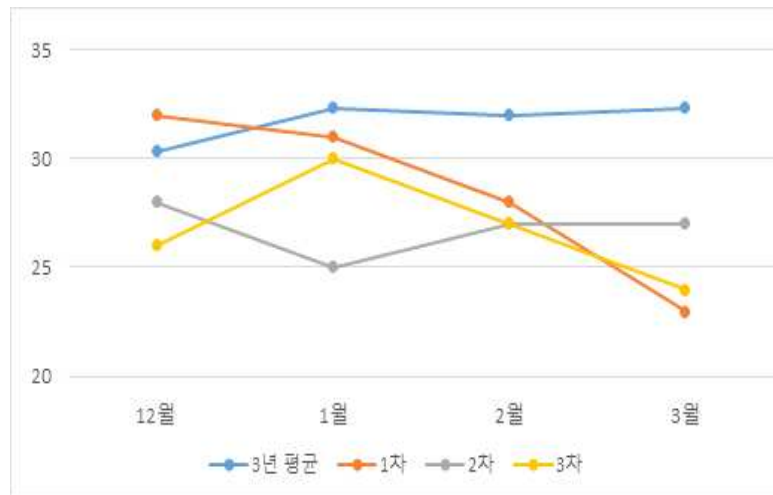
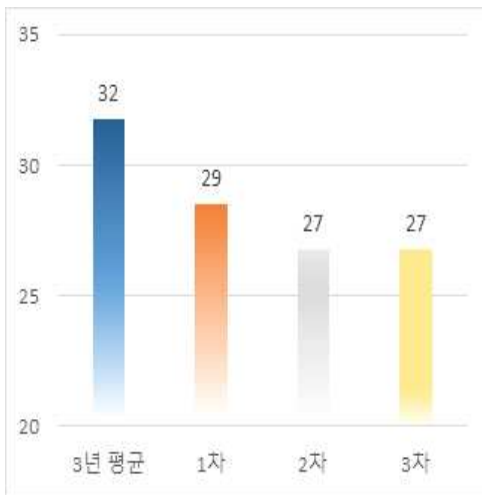

□ 계절관리기간 좋음 · 나쁨 · 고농도 일수

< 좋음 일수 >

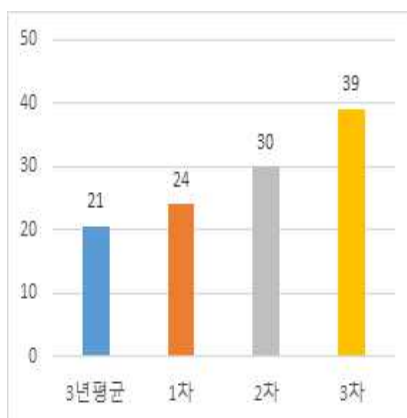

< 나쁨 일수 >

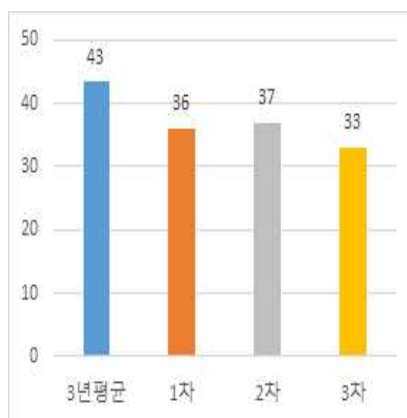

< 고농도 일수 >

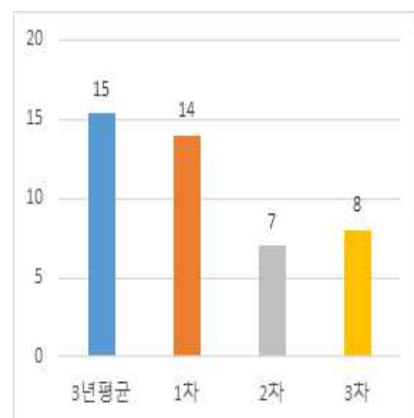

※ (좋음) $15\mu\text{g}/\text{m}^3$ 이하, (나쁨) $35\mu\text{g}/\text{m}^3$ 초과, (고농도) $50\mu\text{g}/\text{m}^3$ 초과

4**빈틈없는 점검체계 구축으로 환경오염 사전 예방****4-①****환경오염물질 배출사업장 관리 강화****□ 추진 방향**

- 지도·점검 계획에 의한 정기점검 및 취약시기(휴일, 강우시 등) 점검
- 산업단지 및 공장밀집지역 등 우심지역 기획단속 순찰 강화

□ '22년 상반기 추진실적

- 연초 배출시설별 지도·점검 계획수립 및 일정별 점검 추진
 - 점검실적 : 대기·폐수·가축분뇨·비산먼지 등 225개소(총 위반 56건)
- 취약시기(휴일, 강우시 등) 특별점검 및 반복민원 사업장 집중점검
 - 대기·폐수 중점관리사업장 및 부강면 충광농원(위반 10건)

□ 향후 추진계획

- 과학적 점검기법(대기오염 측정차량, 적외선 열화상카메라)을 활용한 오염원의 체계적인 관리 및 주기적 하천모니터링 실시로 수질오염 예방

4-②**민·관 환경감시 네트워크로 쾌적한 생활환경 조성****□ 추진 방향**

- 악취 발생 지역에 대한 적극적인 대응으로 주민불편 최소화
 - 한솔동(첫마을), 부강면(충광농원), 연동면(명학산업단지)
- 휴일 민원기동처리반 운영으로 신속한 현장대응 및 민원처리

□ '22년 상반기 추진실적

- 타는 냄새 민·관 합동점검 실시('22.1.~2. / 2개조 26명 / 조치 14건)
- 생활악취 민원 해소를 위한 야간점검 실시('22.5.~6.)
- 환경기초시설, 가축분뇨 및 음식점 등 악취 민원 처리('22.6. / 56건)

□ 향후 추진계획

- 계절별(하절기, 동절기) 및 지역별 특성에 맞는 악취 특별점검
- 주말, 공휴일 등 취약시간 민원기동처리반 지속 운영

5 시민의 일상과 함께하는 자연공원 가치 확산

□ 추진 방향

- 자연과 공존하는 생태공원 조성·관리로 친환경 여가공간 제공
- 고북자연공원 집단시설2지구 부지매입을 통한 안정적 사업 추진기반 마련
 - 연서면 용암리 일원 : 43,279m²(약13,092평) / 29필지

□ 지금까지 성과

- 고북자연공원 집단시설2지구 보상 위·수탁 협약*체결('22.5. / 5,453백만원)
 - 보상 전문기관의 경험과 노하우를 통한 합리적이고 신속한 보상 추진
 - * 협약기관 : 한국농어촌공사 세종·대전·금산지사
- 고북자연공원 3단계 생태공원조성사업 추진 : 방문자센터 착공('22.3.)
 - (1층) 사무실, 농산물판매장, 공중화장실 (2층) 교육장 및 전시홀 등
 - ※ 연서면 용암리 203-5 외 2필지 / 건축면적(418.37m²), 연면적(470.5m²)
- 생태계 교란생물 퇴치 및 수생태계 보전을 위한 사업 추진
 - 지방보조금 지원사업 공모(2월) 및 보조사업자 선정(3월)

□ 향후 추진계획

- 고북자연공원 집단시설 2지구 부지매입을 위한 행정절차 이행 및 보상 추진
 - 원활한 부지매입을 위해 한국농어촌공사를 통한 협의보상 추진
- 방문자센터 준공('22.12.) 예정에 따른 운영계획 수립
 - 방문자센터 운영방안, 관리사무소 운영인력 및 기능 등
- 생태계 교란생물 퇴치 및 수생태계 보전을 위한 사업 추진(계속)

참고

고북자연공원 집단시설지구 현황

□ 위치

- 연서면 고북리 및 용암리 소재 고북저수지 주변지역
- 남쪽과 북쪽에 각 1개소로 총 2개소의 집단시설지구 위치

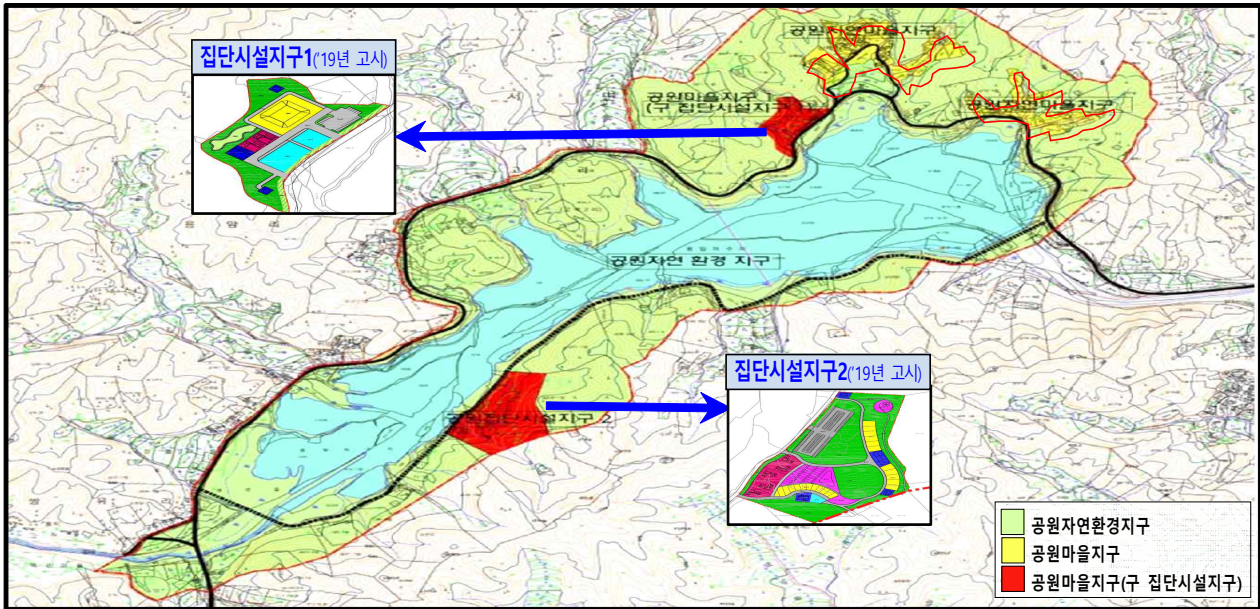

구 분	합 계	공원자연 환경지구*	공원마을지구**	(구)공원집단시설지구***		
				합계	지구1	지구2
면 적(m²)	1,949,678	1,825,624	65,314	58,740	15,461	43,279
비 율(%)	100	93.6	3.4	3.0	0.8	2.2

* 공원보전지구의 완충공간으로 보전할 필요가 있는 지역

** 마을이 형성된 지역으로서 주민생활을 유지하는데 필요한 지역 : 근린생활시설 설치 가능

*** 공원시설 및 공원사업 가능(※ '11.4.5. 법 개정으로 변경되었으나 종전규정 적용)

□ 추진경위

- ('90.01.) 고북자연공원 지정
- ('20.02.) 고북자연공원(광역시립공원) 공원계획 변경·고시
 - 상업시설, 숙박지시설 등 구체화된 집단시설지구 계획 수립
- ('21.10.) 고북자연공원 집단시설2지구 부지매입 지방재정투자심사 승인
 - ※ 조건부 승인 : 조속한 토지매입을 통한 추가적인 자원부담이 없도록 노력
- ('22.01.) 고북자연공원 집단시설2지구 부지매입 공유재산관리계획 의회 승인

순환경제를 선도하는 자원순환 정책 구현

- 1 자원순환 중장기 계획수립 및 기반시설 확충
- 2 시민과 함께하는 폐기물 감량체계 구축
- 3 폐기물사업장 및 비위생매립지 관리
- 4 생활폐기물 처리시설 효율적 운영

1 자원순환 중장기 계획수립 및 기반시설 확충

1-①

자원순환 정책목표 수립

□ 추진 방향

- 환경부 자원순환기본계획('18.~'27.)과 연계한 제2차('23.~'27.) 자원순환 시행계획 수립으로 자원순환 추진전략 마련
 - 생산·소비·관리·재생 단계별 자원순환 추진목표 및 연차별 시행계획 수립

□ 지금까지 성과

- 제2차년도 자원순환시행계획 수립 용역 착수('22.2.)
 - 제1차 시행계획 성과평가 및 제2차 시행계획 추진목표 등 수립 중

□ 향후 추진계획

- 자원순환시행계획 전략환경영향평가 용역('22.7.~), 자원순환시행계획 환경부 승인 신청('22.12.)

1-②

친환경종합타운 조성사업 추진

□ 추진 방향

- 생활폐기물 배출량 증가 대비 안정적 처리 기반시설 확충
 - 소각시설(400톤/일), 음식물자원화시설(80톤/일), 주민편익시설 등
- 폐기물처리시설 후보지 주변지역 주민과의 소통 강화 방안 마련

□ 지금까지 성과

- 입지후보지에 대한 입지선정 여부 결정을 위한 행정절차 이행
 - 입지후보지 타당성조사 완료('21.12.) 및 주민설명회 개최('22.2.)
 - 전략환경영향평가 초안 작성('22.3.), 의견청취('22.3.~5.), 주민설명회 개최('22.4.)
- 설치 필요성 주민 공감대 형성 및 설득을 위한 다양한 소통 노력

□ 향후 추진계획

- 전략환경영향평가서 본안 협의('22.7.), 입지선정 결정('22.下) 등
- 폐기물처리시설 입지후보지 지역주민 이해 설득 노력(지속)

2 시민과 함께하는 폐기물 감량 체계 구축

2-①

시민참여 폐기물 감량 시책 추진

□ 추진 방향

- 폐기물 감량에 대한 시민 공감대 형성 및 감량 시책 추진

□ 지금까지 성과

- 1회용품 사용 저감 및 다회용기 재사용 촉진 지원사업 추진('22.1.)
 - 시설 장례식장 5개소 다회용기 재사용 촉진 지원사업 신청 접수 및 지원협약('22.5.)
 - ※ 식기세척기 17대(95백만원), 다회용기(5백만원) / 국비50%, 시비50%
 - 카페 등 식품접객업 1회용품 사용 금지제도 홍보(5,135개소) 및 지도·점검(59개소)

□ 향후 추진계획

- 음식물류폐기물 감량 경진대회 추진('22.下)
- 빈용기(공병, 1회용컵) 반환수집소(이동식 정박형 카라반 2개소) 운영('22.9.~)

2-②

고품질 재활용품 별도 분리배출 체계 강화

□ 추진 방향

- 고품질 재활용품 별도 분리배출 제도 정착 및 재활용 활성화

□ 지금까지 성과

- 종이팩 별도 회수체계 확대(수거함 302개소→412개소 / 22.5.기준 33.5톤 수거)
- 투명페트병 별도 분리배출제도 정착(22.5.기준 255톤 수거)
 - 투명페트병 별도배출 요일제 추진(수요일 / 동 지역 단독주택 및 상가)
 - '투명페트병 무인회수기' 설치사업* 예산 확보(약 12대 / 450백만원)
 - * 행복도시 스마트시티 리빙랩 확산사업(스마트재활용 솔루션 부문)

□ 향후 추진계획

- 투명페트병 별도수거 확대
 - 상가지역 전용봉투 배포('22.7.) 및 별도 배출제도 홍보(지속)
 - 투명페트병 무인회수기 운영체계 구축 및 관련기관 협의('22.下)

2-③

안정적 청소체계 구축 및 근무환경 개선

□ 추진 방향

- 생활폐기물 수거 분야 다양화*에 따른 적정 청소인력 및 장비 수급

* 가로 청소, 일반·음식물, 재활용, 대형폐기물, 종이팩, 폐아이스팩, 폐의약품 등

□ 지금까지 성과

- 청소인력 충원(65명→76명) 및 환경관리원 휴게실 개선공사* 추진('22.5.)

* 내부 리모델링(창고→휴게시설) 및 외부 창고 설치 등 / 100백만원(특교세)

□ 향후 추진계획

- 청소차량(11대 / 압축 6, 재활용 1, 1톤 2, 노면청소 2) 구입·배치('22.8. / 1,700백만원)

- 청소차량 안전장치(4채널 블랙박스 및 작업표시등) 개선('22.下 / 42백만원)

2-④

폐기물 성상별 적정 처리체계 구축

□ 추진 방향

- 폐기물 성상별 적정 수거 체계 확립으로 시민건강 보호

※ 영농폐기물, 방치폐기물, 로드킬, 폐형광등, 폐건전지, 폐아이스팩, 폐의약품 등

□ 지금까지 성과('22.5.기준)

- 영농폐기물 방치 최소화를 위한 적극적인 수거·처리('22.1.~ / 90백만원)

※ 영농폐기물 수거량 246톤(폐비닐 243톤 / 폐농약용기 3톤)

- 방치폐기물, 생활 소규모 공사폐기물 처리용역 추진('22.2.~ / 70백만원)

※ 방치폐기물 39.5톤, 생활 소규모 공사폐기물 6.5톤

- 로드킬(동물사체) 수거 및 처리용역 추진('22.1.~ / 129백만원)

※ 로드킬 수거 실적 517건(고라니 260, 개 7, 고양이 239, 기타 11)

- 생활계 유해폐기물 수집·운반 체계 구축('22.1.~ / 612백만원)

※ 폐형광등 14톤, 폐건전지 15톤, 폐아이스팩 13.5톤/월, 폐의약품 1톤, 잔류농약 0.1톤

□ 향후 추진계획

- 영농폐기물 공동집하장 신규(1개소 / 연동면) 설치('22.7. / 10백만원)

- 중소형 폐가전제품 전용수거함 설치('22.8. / 12백만원 / 市, 읍면동 행정복지센터 23개소)

3

폐기물사업장 및 비위생매립지 관리

3-①

건설폐기물 재활용업체 관리강화

☐ 추진방향

- 선진화된 지도점검 등으로 건설폐기물 재활용업체 관리 강화

☐ 지금까지 성과

- 드론 및 GPS 측정 등 첨단장비를 활용한 관계기관* 합동점검(4개소 / '22.1.)
* 한국환경공단, 한국건설자원공제조합
- 건설폐기물 중간처리업 순환골재 생산 사업장 보관기준 등 안내('22.3.)

☐ 향후 추진계획

- 첨단장비 활용한 폐기물 보관기준 준수 여부 등 합동(수시) 점검 지속 추진

3-②

폐기물사업장 및 매립지 환경오염 사전예방

☐ 추진방향

- 폐기물사업장 점검, 비위생매립지 정비 및 침출수 처리로 환경오염 사전예방

☐ 지금까지 성과

- 환경부 합동점검(3개소), 폐기물사업장 및 민원현장 점검(40개소) 행정처분(9건)
- 주민 민원 해소를 위해 봉산리 비위생매립지 정비사업 우선 추진 및 국고보조금 재원확보 협의, 조기 착수(당초 '22.~'23.→변경 '21.~'23.)
※ (사업규모) 10,455㎡ / (총 사업비) 59억원(정비사업 30억원, 폐기물처리 29억원)
- 구.(주)한중 사용종료 매립시설 안정성 확보를 위한 침출수 위탁처리 추진('22.6.~12.)
- 금강청·세종시 매립시설 정상화 추진 T/F팀 운영 중기 대책* 일환
* (금강청) '21.12.~'22.5. 570㎡, 100백만원 / (세종시) '22.6.~12. 928㎡, 170백만원

☐ 향후 추진계획

- 폐기물배출사업장 방치폐기물 발생억제 등을 위한 지도·점검 지속 추진
- 봉산리 비위생매립지 정비사업 '22년 추경 확보(21억원) 및 정비공사 추진('22.7.~)
- 정상화추진 T/F 지속운영 및 근본적인 침출수 처리 안정화 사업 장기대책 건의(환경부)

4

생활폐기물 처리시설 효율적 운영

4-①

폐기물처리시설 운영·관리 및 재활용·업사이클센터 설치

□ 추진방향

- 폐기물처리시설의 효율적 운영·관리를 통한 쾌적한 도시환경 조성 및 자원순환 활성화를 위한 재활용·업사이클센터 설치

□ 지금까지 성과

- 폐기물처리시설 효율적 운영·관리
 - (폐기물종합처리시설) 읍·면 생활폐기물 반입(80톤/일), 처리(39톤/일)
 - (폐기물연료화시설) 동지역 생활폐기물 반입(78톤/일), 고형연료 생산(13톤/일)
 - (세종매립장) 침출수(월1회), 지하수(분기1회), 발생가스(분기1회), 악취(월1회) 측정
 - (생활자원회수센터) 재활용품 반입(289.6톤/월), 처리(202톤/월) / 선별율 70%
 - (자동집하시설) 8개소, 동지역 폐기물 수거(일반 77톤/일, 음식물 6톤/일)
- 재활용·업사이클센터 설치 추진 ※ '20.~'23. / 소담동 환승주차장 복합시설 / 950m² / 약 27억원
 - 소담동 환승주차장 건축설계(IH) 반영사항(공간구분, 수도, 단열, 환기 등) 협의('22.1)

□ 향후 추진계획

- 잉여폐기물 처리업체 다각화(6개→11개)로 예산 절감 및 안정적 처리체계 구축
- 폐기물종합처리시설, 6·7·8자동집하시설 재위탁('23.1.~'25.12) 수탁기관 선정('22.下)
- 재활용·업사이클센터 설치·운영 조례제정 및 세부운영계획 수립('22.下)

4-②

환경기초시설 운영개선 및 주민 지원

□ 추진방향

- 환경기초시설 효율 개선방안 마련, 주변 환경피해 최소화 및 주민지원

□ 지금까지 성과

- 자동집하장, 연료화시설 처리효율 개선을 위한 타당성 조사 용역 추진('22.3.~'22.12)
- 연료화시설 악취 발생 요인 사전 제거 ※ 적량감소(3000톤→500톤 이내), 탈취설비 보수 등
- 투입구 가동상태 확인 서비스(세종엔) 확대 협의(스마트도시과 / 7집하장→7,6,8집하장)
- 전동 폐기물처리시설 주변 주민지원기금 지원('22.5. / 29백만원)

□ 향후 추진계획

- 시설 운영 효율 개선 타당성 조사 용역 결과를 반영한 개선방안 수립('22.12.)
- 환경기초시설 주변 악취 사전 점검(시설 내·외부악취 측정), 발생 예방

안전한 물 공급을 통한 시민 물 복지 실현

- 1 안전한 수돗물 공급을 위한 ICT기반 관리체계 구축
- 2 쾌적한 주거환경 조성을 위한 공공하수도 확충
- 3 지속가능한 지하수의 안정적 보전관리

1 안전한 수돗물 공급을 위한 ICT기반 관리체계 구축

1-① ICT기반 저비용·고효율의 상수도 운영시스템 구축

□ 추진 방향

- 수도사고 징후를 실시간 감시·제어하는 스마트 운영시스템*(SWM) 구축
* 수질자동측정장치, 재염소투입설비, 유량수압 감시 시스템 및 스마트미터링 설치 등 10대 기술

□ 지금까지 성과

- 스마트 관망관리 인프라 구축사업 추진 / 56억원('22.4. 착공, K-water 위탁)
- 수질계측, 정밀여과시설 등 10개 분야 및 첨단 공공음수대(5개소)

□ 향후 추진계획

- 스마트 관망관리 인프라 구축사업 준공('22.12.)

1-② 상수도시설 확충을 통한 물 복지 실현

□ 추진 방향

- 상수도 보급이 저조한 면지역 지방상수도 확충사업 '23년까지 완료
* 고지대 및 토지승낙 불허 지역 등 787가구(면 26,219가구 중 3%)는 장래분으로 추진

□ 지금까지 성과

- 면단위 미급수지역 지방상수도 확충사업 추진
- 5개면(금남·장군·연서·전동·전의) L=46.4km/171억원('22.3. 착공)
- 수도사고 시 안정적 용수공급을 위한 비상연계관로 구축사업 추진
- 용담~금남배수지간 배수관로 연계 등 4개소(L=6.7km)/24억원('22.4. 착공)

□ 향후 추진계획

- '22년도 발주 분 지방상수도 확충공사 준공('22.12.)
* 상수도보급률 : '21년 98.7%(면지역 89.4%) → '22년 99.5%(면지역 96.5%)

1-③ 지방공기업 내실 운영으로 경영합리화 도모

□ 추진 방향

- 투명한 회계 운영 및 수입 확충으로 재정운영의 신뢰성과 건전성 제고

□ 지금까지 성과

- 2021회계년도 결산(4월), 사용료수익 증대('21년 151억→'22년 184억 /증 33억)
- 지역업체 우선계약(총 15건중 9건), 적격심사 및 대가지급 기간단축(7일→3일)

□ 향후 추진계획

- 결산안 시의회 의결(제1차 정례회), 재정 운영 성과분석으로 재정건전성 향상

2 쾌적한 주거환경 조성을 위한 공공하수도 확충

2-①

시민 보건위생 향상을 위한 공공하수도 확충

☐ 추진 방향

- 면지역 공공하수처리시설 및 하수관로 확충을 통한 주민환경 개선
※ (하수도 보급률) '21년 97.0%(면지역 76.7%) → '22년 97.4%(면지역 81.4%)

☐ 지금까지 성과

- (처리시설) 국곡(1천m³/일) 설치공사 / 전의(2천m³/일), 성제(180m³/일) 설계용역
- (관로정비) 금남(국곡 부용), 장군(2단계 금암) 설치공사 / 전의 연동, 부강 설계용역

☐ 향후 추진계획

- (준공) 국곡처리장 및 관로('22.7.), 장군 관로 2단계('22.8.), 금암 관로('22.9.)
- (착공) 전의처리장 증설 및 전의·전동 관로('23.3.), 부강 관로 2단계('23.3.)

2-②

우수배제시설 개선을 통한 도시침수피해 예방

☐ 추진방향

- 조치원지역 종합 침수예방 대책 수립으로 시민의 생명 및 재산보호
※ (1단계) 서창·남리·신흥 / 440억원 / '20.~'25, (2단계) 신안 / 114억원 / '22.~'26.

☐ 지금까지 성과

- (조치원 1단계) 기본 및 실시설계 진행(~'22.8.), 지하안전영향평가 수립 중
- (조치원 2단계) 하수도정비대책 수립 중(~'22.10.)

☐ 향후 추진계획

- (조치원 1단계) 환경부 재원협약('22.8.), 공사 착수('22.10.)
- (조치원 2단계) 하수도정비대책 환경부 승인('22.11.), 설계용역 발주('23.3.)

2-③

안정적인 공공하수도 운영을 위한 불명수 유입 차단

☐ 추진방향

- 강우시 신도심 불명수 유입원인 확인을 통한 오수 역류 방지대책 수립

☐ 지금까지 성과

- 불명수 TF 회의개최('22.4.) 및 1, 2층 수위계(54개소) 설치를 통한 원인분석 중

☐ 향후 추진계획

- 市, LH 불명수 공동조사(오접, 마감부 등) 및 하수관로 준설 시행

3**지속가능한 지하수의 안정적 보전관리****3-①****체계적인 지하수 관리를 위한 인프라 구축**☐ **추진방향**

- 지하수의 변화관측 및 보전·관리 기반 마련을 위한 보조관측망 구축

☐ **지금까지 성과**

- 보조관측망 설치(5개소)·관리(26개소) 대행협약 체결('22.1. / 한국농어촌공사)
- 현장조사, 대상지 확정('22.6./5개소 중 3개소¹⁾), 유지관리²⁾(26개소) 실시
¹⁾세종수목원, 소정일반산단, 첨단일반산단, ²⁾수위·수온·전기전도도 상시측정/시설점검(월1회) 등

☐ **향후 추진계획**

- 보조관측망 설치 완료(~'22.8), 유지관리(연중) 및 측정자료 공개(상시)

3-②**지하수 오염 예방을 위한 방치공 원상복구**☐ **추진방향**

- 안전하고 청결한 지하수 관리를 위한 방치공 원상복구 추진

☐ **지금까지 성과**

- 지하수 방치공 원상 복구사업 대행협약 체결*('22.1. / 한국농어촌공사)
- 방치공 찾기 사업 홍보('22.2, '22.4. / 누리집, 전광판, SNS, 보도자료 등)
- 대상지 현장조사(~'22.6. / 20개소) * 계획(14공) 대비 소형관정 선정으로 복구 확대(20공)

☐ **향후 추진계획**

- 원상복구 대상시설 선정 및 복구(~'22.8.), 방치공 찾기 센터 운영(연중)

3-③**안전한 음용환경을 위한 수질검사 지원**☐ **추진방향**

- 상수도 미 보급지역 지하수 수질검사 지원을 통한 물 복지 지원

☐ **지금까지 성과**

- 수질검사 지원계획** 수립 및 읍·면을 통한 대상자 조사('22.3, '22.5.)
^{**} 상수도 미 보급 지역 음용 지하수 68개소, 수질측정망 6개소 / 2회, 21백만원
- 사업홍보('22.4. / 보도자료, 배너 등) 및 수질검사 대행기관 선정('22.5.)
- 상반기 수질검사 지원사업 추진('22.6. / 16개소)

☐ **향후 추진계획**

- 지원사업 홍보(지속) 및 하반기 수질검사 지원사업 추진('22.11.)

시민이 행복한 도시숲과 건강한 산림 조성

- 1 산림자원의 가치 증진과 임산물 경쟁력 강화
- 2 산림가치 증진을 위한 산지의 합리적 관리
- 3 산림재해 예방을 통한 소중한 산림자원 보전
- 4 삶의 질을 향상시키는 산림서비스 제공
- 5 쾌적하고 아름다운 가로경관 제공
- 6 설렘과 즐거움이 가득한 행복한 도시공원
- 7 정원진흥의 체계적인 추진기반 조성



1

산림자원의 가치 증진과 임산물 경쟁력 강화

1-①

산림경영의 선순환 체계구축

□ 추진방향

- 경제성과 공익증진을 위한 나무심기로 가치 있는 산림자원 조성
- 생태적 안정을 기반으로 양질의 목재생산을 위한 숲가꾸기 추진

□ 지금까지 성과

- 봄철 조림사업 추진 : 42ha(큰나무공익조림 12ha, 경제림조림 30ha)
- 숲가꾸기 사업계획 수립 및 민간위탁사업비 교부결정(200ha / '22.4.)

□ 향후 추진계획

- 봄철 조림지 활착률 조사('22.8.~10.)
- 숲가꾸기 사업 시행(풀베기, 덩굴제거, 어린나무·공익림 가꾸기 등 / '22.12.)

1-②

임업경쟁력 강화 및 숲 체험 기회제공

□ 추진방향

- 친환경 임산물 재배 등 경쟁력 있는 임산업 육성 및 임가소득 향상
- 임업·산림의 공익기능 증진과 임업인의 소득안정을 위한 공익직접지불제 시행
- 도시민의 농장형 숲 체험 기회 제공을 통한 사유림 경영 활성화

□ 지금까지 성과

- 임업 생산·경영기반 구축을 통한 산림보조사업 지원(274건)
- 임업 대상 농업경영체 미등록 산지에 대해 임업경영체 등록 홍보
 - 읍·면 마을 방송 및 전광판 홍보, 리플릿 배부, 미등록자 안내 공문 발송
- 산지주말농장 대상지 선정(5ha / 금남 성강 산27)

□ 향후 추진계획

- 산림보조사업자 선정(3차) 및 사업 추진('22.7.~12.)
- 임업직불금 : (접수) 7월 → (조사) 8월 → (확정) 9월 → (지급) 11~12월
- 산지주말농장 기반조성(숙아베기, 작업로 등) 및 이용자 모집('22.7.~)

2

산림가치 증진을 위한 산지의 합리적 관리

2-①

체계적인 산지관리 시스템 구축

□ 추진방향

- 산지의 합리적 보전·이용을 위한 관리기반 구축 및 공익기능 강화
- 강화된 허가기준* 적용 및 사후관리 철저로 산지의 난개발 방지

* 평균경사 25도→17.5도 미만, 입목축적 150%→100%이하, 표고 50%→40%미만

- 효율적·체계적 산지관리시스템 구축으로 산지관리 민원만족도 제고

□ 지금까지 성과

- 산지전용지 정기적 지도·점검을 통한 적기복구 및 사후관리 추진
 - 장기간 전용중인 산지는 사업추진 독려 및 반복적인 기간연장 제한으로 정상적인 산지복구 유도
 - 집중호우 등으로 인한 산림재해 예방을 위한 일제점검 강화(3회)
- 복구대상 산지의 적기 복구 추진 및 자연친화적 복구로 재해예방
 - 산지전용지 복구기준을 준수하여 자연친화적인 산지 복구(49건)
 - 기간 만료지 등 복구대상 산지의 적지복구로 산지경관 보호(22건)
- 산지전용통합정보시스템 운영을 위한 DB구축 및 사용자 교육
 - 산지전용 정보 DB구축(진행중), 사용자 교육(1회 20명)

□ 향후 추진계획

- 산지전용지 자연친화적 복구 및 재해대비 점검 강화(연중)
- 산지전용통합정보시스템 운영으로 체계적인 산지관리시스템 구축 및 민원 만족도 제고('22.7. 전국 시행)

3-①

산림자원 보전을 위한 산불방지 사업

□ 추진방향

- 주요 시기별 산불방지 특별대책 추진으로 산불피해 최소화 실현

□ 지금까지 성과

- '22년 봄철 산불방지 종합대책 수립·시행('22.1.)
 - 「봄철 산불방지종합대책본부」 운영(2.1.~5.15. / 市, 읍면동 21개소)
 - 대형산불(3.15.~4.17.), 청명·한식(4.5.~6.) 등 「산불특별대책기간」운영
- 산불 취약시기 읍면동별 현장중심 맞춤형 홍보 실시
 - 읍면동 지역 마을·관리사무소 방송 및 대중교통 등을 활용한 집중 홍보('22.4.~5. / 52개 노선 135대, 버스정류장 40개소)

□ 향후 추진계획

- 가을철 산불조심기간 운영을 통한 산불방지 총력 대응('22.11.~12.)
 - 산불진화대원(60명), 산불감시원(20명) 선발 및 산불취약지역 등 현장배치

3-②

산사태 예방·대응 강화

□ 추진방향

- 산사태 취약지역 중심 사방사업 추진 및 산사태 예방대응 체계 강화

□ 지금까지 성과

- 산사태 예방을 위한 사방사업 추진('22.4.~6. / 사방댐 2개소, 계류시설 2km)
- 산사태 취약지역 자체 점검계획 수립 및 점검실시('22.4.~6. / 107개소)
 - 산사태현장예방단 운영, 취약지역 현지점검·응급조치, 보수·보강, 대상지 파악, 주민 비상연락망 현행화 및 유사시 행동요령 교육 등

□ 향후 추진계획

- 산림재해대책상황실 운영('22.5.~10.) 및 산사태 취약지역 위주 지속적 점검

3-③

산림병해충 예찰·방제

□ 추진방향

- 소나무재선충병 방제 품질 향상 및 이동단속 강화로 인위적 확산 방지
- 생활권 산림병해충 예찰 강화 및 적기 방제를 통한 주민불편 해소

□ 지금까지 성과

- 소나무재선충 청정지역 환원 추진
 - '21년도 재선충 청정지역 환원(부강면 630.3ha), 지속적 예찰관리
 - '22년도 연동면(929.1ha) 청정지역 환원(하반기 예정) 특별관리
- 산림병해충 예찰·방제 사업 시행('22.1.~6.)
 - 소나무재선충병 단속초소 운영(6개소) 및 방제실시(6본, 나무주사 50ha)
 - 산림병해충 예찰방제단 운영(6명) 및 일반병해충 지상방제 실시(8ha)

□ 향후 추진계획

- 산림병해충(돌발·일반) 예찰방제 대책본부 운영('22.6.~8.)
- 하반기 소나무재선충병 방제 및 이동 단속초소 운영('22.10.~12.)

3-④

산림재해 신속 대응을 위한 임도시설 조성

□ 추진방향

- 산림경영 활성화 및 산불 등 산림재해 신속 대응을 위한 임도 확충
- 임도시설 확충을 통한 산림 경영기반 강화

□ 지금까지 성과

- 임도신설 설계 및 발주 : 5.5km(간선 4.5, 작업 1.0 / '22.2.~6.)
- 임도관리원 선발·운영(4명)으로 임도변 풀베기 및 재해예방 순찰

□ 향후 추진계획

- 임도 신설공사 완료 : 연서·쌍류 산113 일원 외 3개소('22.11.)
- 기설치임도 유지관리(127km) : 보수(26km), 풀베기(80km), 임도관리원(4명)

4

삶의 질을 향상시키는 산림서비스 제공

4-①

탄소중립 및 삶의 질 개선을 위한 도시숲 조성

□ 추진 방향

- 탄소중립 및 도시 열섬현상 완화, 미세먼지 저감을 위한 도시숲 조성
 - 바람길숲 2년차(90억원), 차단숲 1개소(10억원), 그린숲 1개소(2억원)

□ 지금까지 성과

- '21년 도시 바람길숲(1단계) 조성사업(100억원, 원·신도심) 완료(~'22.6.)
- '22년 도시 바람길숲(2단계) 조성사업(90억원, 신도심) 추진('22.4.~)
- 미세먼지 차단숲, 자녀안심 그린숲 설계용역 추진('22.4.~6.)
 - ※ (차단숲) 수질복원센터·중부발전소 주변, (그린숲) 대평초등학교 주변

□ 향후 추진계획

- '22년 도시 바람길숲 조성사업 추진('22.12.)
- 미세먼지 차단숲, 자녀안심 그린숲 조성사업 추진('22.11.)

4-②

숲을 활용한 다양한 산림복지 서비스 제공

□ 추진 방향

- 쾌적하고 안전한 숲길 조성으로 증가하는 산행수요 대응
- 휴양·교육·치유의 다양한 산림 복지서비스 제공

□ 지금까지 성과

- 세종시계 둘레길 시설보완공사 설계('22.4~6) 및 숲길 실태조사DB구축 용역 발주
- 산림교육 운영자 선정(2개소) 및 수목원코디네이터(2명) 선발 운영('22.2~)

□ 향후 추진계획

- 세종시계 둘레길 시설보완공사('22.11.) 및 숲길 실태조사DB구축 용역('22.12)
- 산림교육 : 유아숲(9,000명), 숲해설(13,000명), 수목원코디(2명)
- 자연휴양림 조성 타당성 평가 및 사전입지조사 용역 완료('22.12.)

5 쾌적하고 아름다운 가로경관 제공

5-①

가로수 효율적 관리체계 구축

□ 추진 방향

- 체계적이고 효율적인 가로수 관리를 위한 DB 구축

□ 지금까지 성과

- 우리 시 숲 가로수 정밀 실태조사 완료('22.1.~3.) 및 가로수 현황·관리 이력 등록(GIS 기반 가로수관리시스템/산림청)

□ 향후 추진계획

- 가로수별 라벨(고유번호) 부여 및 통합정보태그 부착 시범 사업 추진(1,000개)
 - 가로수관리시스템에 연동, 가로수 통합정보(식재, 방제, 전정, 시비 등) 제공

5-②

가로수 관리 강화 및 인수 철저

□ 추진 방향

- 쾌적한 보행환경 조성 및 도시경관 향상을 위한 가로수 조성·관리
- 시민 주도의 가로수 관리문화 정착을 위한 가로수돌보미 내실화
- 시민 및 전문가와 함께하는 철저한 합동점검 추진, 건강한 가로수 인수

□ 지금까지 성과

- 가로수 관리 사업* 지속 추진(신도심 15개소, 읍면 10개소/교목 4만 여본, 관목 650m³)
 - * 예·제초, 병해충 방제, 관수, 전정, 시비, 은행나무 열매 결실 억제제 살포 등
- 도심열섬완화 및 녹지율 증진을 위한 대형화분(무궁화, 측백) 설치(7개소/740개)
- 가로수돌보미 선발(12개동/601명) 및 담당자 관리교육 추진(반기별)
 - ※ 연도별 선발인원: '20년 333명 → '21년 606명 → '22년 601명
- 8·1차 지적사항 이행 점검 및 8·2차 시민·전문가 합동점검 추진('22.4./교목 280여본 등)

□ 향후 추진계획

- 가로수 전수 조사 후, 고사 및 생육불량 가로수 보식 추진('22.10.~12.)
- 행복도시 8차분 가로수, 합동점검 지적사항 완벽 조치완료후 인수 추진
- 행복도시 가로수의 안정적 인수를 위한 운영협의체 운영('21.5.~/분기별)
 - 市, 행복청, LH, 전문가 / 가로수 미조성지역 설계 협의 등

6

설립과 즐거움이 가득한 행복한 도시공원

6-①

시민의 욕구 충족 및 의견 반영한 공원·녹지 인수

□ 추진 방향

- 시민의 요구 반영 및 불편사항 개선 등 완성도 높은 공공시설 인수
- 8-2차(71개소, 25만㎡), 금강변 수변공원(6개소, 48만㎡), 중앙공원 2단계 설계 협의

□ 지금까지 성과

- 보행교 합동점검(22.1.) 및 수목 생육점검(22.4.) / 도시광장 조례 제정(22.2.)
- 8-2차 추가 합동점검(22.3./18개소), 조치계획 미반영 현장점검(22.5.)

□ 향후 추진계획

- 보행교 대체 수목선정을 위한 선진지 견학(22.7.) 및 2차 수목점검(22.8.)
- 금강변 수변공원 합동점검(22.8.), 8-2차 공공시설물 및 보행교 인수(22.下)

6-②

장기미집행 도시공원 조성 및 시설개선 확충

□ 추진 방향

- 장기미집행 도시공원(금남) 및 생태형 어린이공원 조성
* (금남근린공원) 13,126㎡, 13,511백만원, ** (전의 금지어린이공원) 1,530㎡, 982백만원
- 도시공원 시설개선을 통한 이용편의성 증대

□ 지금까지 성과

- 도시공원 시설개선, 화장실 확충 및 보행환경개선사업 실시설계 착수(22.2.)

구분	도시공원시설개선사업	공원화장실 확충	보행 환경 개선사업
대상	기쁨뜰근린공원(도담) 제천뜰근린공원(종촌) 누리빛근린공원(아름)	여울목수변공원(한솔) 기쁨뜰근린공원(도담)	우람뜰근린공원(도담) 두무뜰근린공원(어진)
사업비	600백만원	250백만원	332백만원

- 금남근린공원 공사착공(22.4.) 및 전의 금지어린이공원 준공(22.6.)

□ 향후 추진계획

- 도시공원 시설개선사업 등 설계완료(22.8.) 및 공사추진(22.9.~12.)
- 금남 근린공원 조성사업 준공(22.12.)

참고1 생활권 인수인계 현황 및 차수별 공원녹지 인수현황

□ 생활권별 인수인계 현황(빗금선 : 세종시 인수완료 지역)

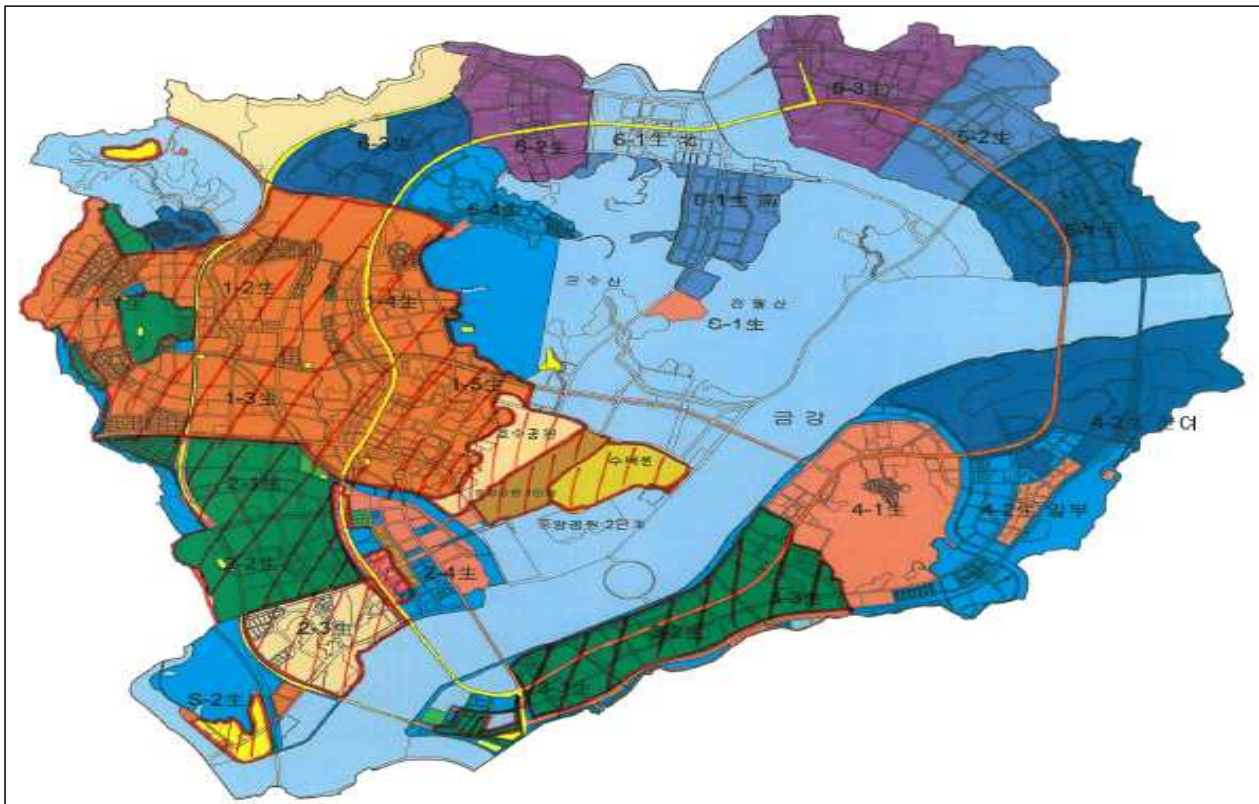

□ 차수별 공원녹지 인수 현황

차수	준공 시기	개소	면 적(단위:㎡)	비고
합계		441	5,500,421.50	5.5km²
1	2014.6.12.	59	1,164,356.8	묘지공원 1개 제외
2	2015.3.31.	2	11,449.8	
3	2015.8.31.	232	2,545,360.5	
4	2016.12.26.	9	10,929.4	
5	2017.9.29.	5	4,883	
6	2019.9.27.	1	348.9	
7	2020.7.2.	121	1,229,007.1	보행연결로 5개소 포함
8-1	2021.4.14.	12	534,086	

- (8-2차) 총 25만㎡로써 71개 공원 중에 4생활권이 55개 공원 약 77%, 기타 지역이 16개 공원 23%임

참고2 8-2차 추가 합동점검 대상 현황

구분	생활권	번호	공원명	위 치	면적(㎡)	비고
총괄				18개소	12,842.0	
어린이공원	4-1	어4-4	별가득어린이공원	세종특별자치시 반곡동 1043공	1,720.9	
어린이공원	2-4	어2-11	아이뜰어린이공원	세종특별자치시 나성동 852공	3,765.2	
문화공원	4-2	문 화4-7	너스레문화공원	세종특별자치시 집현동 1164공	2,972.8	
일반광장	2-4	일2-10	도시상징광장	세종특별자치시 나성동 856공	2,963.8	
공공공지	4-1	공4-37		세종특별자치시 반곡동 1048공	114.9	
공공공지	4-1	공4-38		세종특별자치시 반곡동 1049공	113.8	
공공공지	4-1	공4-39		세종특별자치시 반곡동 1058공	110.2	
공공공지	4-1	공4-40		세종특별자치시 반곡동 1059공	108.1	
공공공지	4-1	공4-41		세종특별자치시 반곡동 1068공	100.3	
공공공지	4-1	공4-42		세종특별자치시 반곡동 1069공	95.3	
공공공지	4-1	공4-43		세종특별자치시 반곡동 1078공	89.1	
공공공지	4-1	공4-44		세종특별자치시 반곡동 1079공	87.5	
공공공지	4-1	공4-45		세종특별자치시 반곡동 1088공	85.5	
공공공지	4-1	공4-46		세종특별자치시 반곡동 1089공	86.1	
공공공지	4-1	공4-47		세종특별자치시 반곡동 1098공	94.9	
공공공지	4-1	공4-48		세종특별자치시 반곡동 1099공	98.7	
공공공지	4-1	공4-49		세종특별자치시 반곡동 1108공	114.6	
공공공지	4-1	공4-50		세종특별자치시 반곡동 1109공	120.3	

참고3 수변공원 합동점검 대상 현황

구분	생활권	번호	공원명	위 치	면 적 (천 ㎡)	비고
총괄				6개소	487.1	
수변공원	2-4	수2-2	물빛찬수변공원	세종특별자치시 나성동 109-2구 일원	180.4	
근린공원	3-1,2,3	근3-1	숲뜰근린공원	세종특별자치시 나성동 852공	44.1	
근린공원	3-1	근3-2	함뱅이뜰근린공원	세종특별자치시 집현동 1164공	71.7	
수변공원	3-1,2,3	수3-1	숲바람수변공원	세종특별자치시 대평동 63-2답 일원	69.0	
수변공원	4-1	수3-2	솔바람수변공원	세종특별자치시 대평동 267-1답 일원	117.7	
수변공원	4-1	수4-1	길가람수변공원	세종특별자치시 반곡동 1049공	4.2	

7 정원진흥의 체계적인 추진기반 조성

7-①

2022 대한민국 정원산업 박람회 개최

□ 추진 방향

- 박람회를 통해 정원산업의 성장 잠재력* 촉진과 정원거점도시의
우위 선점 및 국가정원 지정에 이르는 정원 도시로의 마중물 역할
- * 중앙녹지 공간, 조경수 특화단지 등 정원산업 육성·확대의 최적 입지 보유
- 공간적 차별성 강조(호수) 및 지리적 이점을 이용한 정원관광 유도
- 지역축제와 연계를 통한 전 국민이 즐길 수 있는 축제의 장

□ 지금까지 성과

- 정원산업박람회추진 TF 구성('21.11.08 / 총 4명)
- 정원산업박람회 추진위원회 구성(4개 단, 27개 분야)
※ 실무추진단, 대외협력단, 전문가자문단, 시민참여단, 관계기관협의회 등
- 정원산업박람회 행사 용역 및 홍보용역 착수('22.5.)
- 코리아가든쇼 및 국제컨퍼런스 공모('22.6.)
- 정원산업박람회 봄업행사 추진
※ 아름다운 정원 경연대회, 시민참여 행사, 다문화가정 정원체험, 정원사진전 등

□ 향후 추진계획

- 정원산업전(80개 부스) 참여업체 발굴 및 유치(~'22.9.)
※ 타 지자체(서울·경기·대구) 동일 기간 박람회 개최로 참여업체 선점 필요
- 정원산업박람회 시민참여단 시민추진반(108명)* 발대식('22.7.)
* 시민참여단 시민조성반(158명) 발대식 개최('22.3.) 및 생산·조성·교육 활동 중
- 정원산업박람회 행사 용역 및 홍보용역 중간보고('22.7.)
- 홍보, 작가정원, 시민정원, 회장 조성 등 박람회 개최 준비('22.9.) 및 개최('22.10.)

참고1 2022 대한민국 정원산업박람회

◇ 정원문화 및 정원산업 확산과 일자리 제공 등을 통해 시민들의 정원관련 인식제고와 중부권 정원도시로의 자리매김

□ 추진근거

- 수목원·정원의 조성 및 진흥에 관한 법률 제18조의8
- 세종특별자치시 정원문화 조성 및 진흥에 관한 조례 제18조

□ 추진개요

- (행 사 명) 2022 대한민국 정원산업박람회
- (기 간) '22.10.7(금) ~ 10.16(일) 10일간
- (장 소) 세종중앙공원, 호수공원 일원
- (주 제) 인생정원(Life Garden) / (슬로건) 정원, 일상을 품다
- (사 업 비) 총 20억원(국비 5억원, 시비 15억원)
- (주요행사) 정원산업전, 코리아가든쇼, 국제컨퍼런스, 각종부대행사, 연계 행사(세종축제, 목재페스티벌 등)

□ 박람회장 조감도



참고2

2022 대한민국 정원산업박람회 주요 프로그램

개 · 폐막식		<ul style="list-style-type: none"> · (무 대) 개 · 폐막식, 주제공연, 버스킹공연, 가든 시네마 · (행사장) 가든 북, 프리마켓, 상징 조형물
정원 산업전		<ul style="list-style-type: none"> · (주제관) 정원산업박람회 소개, 주제별 테마 전시, 역대 정원산업박람회 주요 자료 전시 · (정원산업관) 인생정원을 주제로 산업전 구성 <ul style="list-style-type: none"> - 정원분야 우수제품 전시 및 실생활에 적용 가능한 모델정원 전시 - 비즈니스데이 운영(기술 및 사업상담, 동향, 정보제공 등) · (세종관) 세종시 전의조경수 홍보, 전시 · 판매 · (온라인) 메타버스를 활용한 체험형 온라인 정원산업전
코리아가든쇼		<ul style="list-style-type: none"> · 작가정원(8개소) 조성 및 전시, 작품 해설 - 인생정원(Life Garden)을 주제로 공모를 통해 작가 선발
컨퍼런스		<ul style="list-style-type: none"> · 정원산업 주제로 국내 · 외 전문가 강의(컨벤션센터)
부대 행사	시민 참여	<ul style="list-style-type: none"> · (시민정원) 시민대상 참여정원(15개소/65명) 조성 · (시민의 꽃탑) 젊은 세종 충녕모형으로 제작 ※개막행사활용 - 시민들이 키운 꽃화분으로 꽃탑 조성(6월 꽃씨, 화분 배부)
	주제 정원	<ul style="list-style-type: none"> · (수상정원) 호수공원 수상에 토피어리, 정원조형물 전시 · (무빙가든) 가든트럭형 실내정원 전시, 화분나눔 행사 운영 · (나이트정원) 화려한 조명, 조형물을 이용한 야간정원 조성
	체험 행사	<ul style="list-style-type: none"> · (오픈가든페스티벌) 개방정원 투어, 음악공연, 체험 등 · (팝업가든콘테스트) 제한된 시간에 정원 조성, 경연 및 시상 등 · (한국분재대전) 분재 전시, 체험, 강의, 경연 및 시상 등 · (아름다운정원콘테스트) 정원 사진전, 경연 및 시상 등 · (반려식물클리닉) 반려식물 상담, 강의, 체험, 화분 나눔 등 · (세종나들이투어) 정원 분야 관광지 투어(당일, 1박2일)
연계 행사		<ul style="list-style-type: none"> · (세종축제) 市/ 공연, 행사, 체험, 퍼레이드, 푸드트럭 등 · (행복도시출범 10주년 기념행사) 市/ 걷기, 달리기대회 등 · (목재페스티벌) 市/ 목재분야 놀이, 체험, 강의, 경연 및 시상 등

7-㉔**시민정원사 양성을 위한 정원교실 운영****□ 추진 방향**

- 정원에 대한 기본적인 지식과 실무 능력 향상을 위해 정원설계 이론, 실습교육을 제공하여 시민 주도의 정원문화 형성 및 확산 기여
- ※ (추진근거) 세종특별자치시 정원문화 조성 및 진흥에 관한 조례 제12조

□ 지금까지 성과

- 정원교실 현장 실습교육 운영*('22.4.~) ※ 시민 40명 참여
- * 매주 목요일 2시간(4~10월) / 총 30회 교육(이론 16회, 실습 14회) / 10.4. 수료
- 그동안 운영 실적

구분	2019년	2020년	2021년	2022년(추진중)	비고
사업비	30,000천원 (국 50%, 시 50%)	30,000천원 (국 50%, 시 50%)	34,000천원 (시 89%, 자 11%)	32,389천원 (시 89%, 자 11%)	
참여인원	시민 40명	시민 40명	시민 40명	시민 40명	

□ 향후 추진계획

- 민간정원 고용 유도 등 수료자 활동기반 구축 및 생산활동 지원

7-㉕**정원문화 활성화를 통한 정원도시 조성****□ 추진 방향**

- 생활 속 정원문화 확산·정착을 위한 아름다운 정원 및 민간정원 발굴 지원

□ 지금까지 성과

- 민간정원 2개소* 지정('21.12.31.) * <1호>목인동, <2호>꽃밭에서
- 아름다운정원 경연대회 매년 시행('21~) * '22.5.완료(6점 선정)
- 아름다운정원 경연대회 수상정원 사진전 개최('22.5.~정원산업박람회 완료시)

□ 향후 추진계획

- 민간정원 신규 등록지원 및 지정 정원 활성화(모니터링, 컨설팅)
- 사진전 순환 개최를 통한 정원인프라 홍보 및 박람회 시민관심 유도



Ⅲ. 역점과제 및 주요현안

- 1 2050 탄소중립 이행체계 구축
- 2 친환경종합타운 조성사업 추진
- 3 봉산리 비위생매립지 정비사업 추진
- 4 1단계 상수도 원인자부담금부과처분 취소 소송대응
- 5 탄소중립 및 삶의 질 개선을 위한 도시숲 조성

□ 추진개요

- 세종시 탄소중립 정책을 추진하기 위한 탄소중립 위원회를 운영하고, 무공해차 보급을 확대하는 등 ‘환경 중심도시 세종’ 추진계획임

□ 지금까지의 성과

- (이행체계 마련) 세종시 탄소중립 대응 계획 연구*를 진행 중이며(‘21.6.~), 「세종시 탄소중립 기본조례」 제정을 통한 법적 근거 마련 완료(‘22.4.)
 - * 국가 탄소중립위원회 세부 이행계획 미확정으로 다소 시간 소요 전망
- (중앙부처 협의) 2040년까지 행복도시 지역의 탄소중립 실현을 위한 실무협의체 구성·운영(‘21.11.~) ※ 행복청, 세종시, LH / 4개 분야로 구성
- (무공해차 보급) ‘21년까지 세종시 무공해차 1,986대 등록(보급률 1.1%)
 - * ‘21년 말 기준 전국 평균 무공해차 보급률은 1.0%(25만대) 수준

□ 향후계획

- (탄소중립위원회) 시장님과 민간위원장(미정)을 공동위원장으로 하고, 경제산업, 건축·교통, 시민참여까지 아우를 수 있도록 위원회 구성
- (기반마련) 세종시 탄소중립 지원센터(7월, 대전세종연구원)를 발족하고, 자체 탄소관리 시스템을 구축하는 등(국비 7억) 이행기반 마련
- (무공해차) 배달용 전기이륜차와 전기버스 도입 확대를 통해, 소음을 줄이고 대기질을 개선하는 등 시민 중심의 쾌적한 생활환경 조성
 - (전기이륜차) ‘24년까지 이륜차 1,000대, 배터리 교환형 충전소 60기 보급
 - (전기버스 도입 확대) ‘22년 26대 보급 예정, 향후 보급 확대
 - (개선 필요사항) 구매보조금 지원단가 인근 지자체 수준으로 상향 필요
 - ※ ‘22년 전기승용 보조금: [세종] 900만원, [대전·충남] 1,300만원(평균), [전국] 1,176만원(평균)

추진 과제		2022년		2023년		2024년		2025년	
		상반기	하반기	상반기	하반기	상반기	하반기	상반기	하반기
탄소중립	① 위원회 발족		■						
	② 지원센터 설립·운영		■	■	■	■	■	■	■
	③ 탄소관리 시스템 구축				■	■	■	■	■
무공해차	① 배달용 전기이륜차 지원		■	■	■	■			
	② 전기버스 보급 확대		■	■	■	■	■	■	■

참고1 '22년 시·도별 무공해차 지방보조금 지원단가 조사 결과

※ () : 전국평균 지원단가와 비교 시 세종시 보조금 부족분 (b-a) (단위: 만원/대)

구 분	전 기 차									수 소 차			비 고
	승용			화물			승합(버스)						
	계	국비	지방비	계	국비	지방비	계	국비	지방비	계	국비	지방비	
전국 평균(a)	1,176	700	476	2,074	1,400	674	14131	7,000	7,131	3,357	2,250	1,107	
서울	900	상등	200	2,164	상등	764	14,000	상등	7,000	3,250	상등	1,000	
부산	1,050	상등	350	1,900	상등	500	7,500	상등	500	3,450	상등	1,200	
대구	1,100	상등	400	1,800	상등	400	21,000	상등	14,000	3,250	상등	1,000	
인천	1,060	상등	360	2,164	상등	764	17,000	상등	10,000	3,250	상등	1,000	
광주	1,100	상등	400	1,800	상등	400	20,000	상등	13,000	3,250	상등	1,000	
대전	1,200	상등	500	2,400	상등	1,000	16,800	상등	9,800	3,250	상등	1,000	
울산	1,050	상등	350	1,800	상등	400	14,000	상등	7,000	3,400	상등	1,150	
세종(b)	900	상등	200 (△276)	1,800	상등	400 (△274)	10,000	상등	3,000 (△4,131)	3,250	상등	1,000 (△107)	
경기	1,050	상등	350	2,164	상등	764	11,200	상등	4,200	3,250	상등	1,000	수원시
강원	1,140	상등	440	2,280	상등	880	13,400	상등	6,400	3,550	상등	1,300	춘천시
충북	1,400	상등	700	2,200	상등	800	-	상등	-	3,350	상등	1,100	청주시
충남	1,400	상등	700	2,300	상등	900	20,500	상등	13,500	3,250	상등	1,000	천안시
전북	1,500	상등	800	2,418	상등	1,018	14,000	상등	7,000	3,650	상등	1,400	전주시
전남	1,450	상등	750	2,164	상등	764	12,100	상등	5,100	3,750	상등	1,500	목포시
경북	1,300	상등	600	2,000	상등	600	8,400	상등	1,400	3,250	상등	1,000	포항시
경남	1,300	상등	600	2,000	상등	600	15,000	상등	8,000	3,310	상등	1,060	창원시
제주	1,100	상등	400	1,900	상등	500	11,200	상등	4,200	☒	☒	☒	

참고2 세종시 탄소중립위원회 구성(안)



□ 추진개요

- (기간/위치) '20.~'28.(9년간) / 추후 선정(입지선정위원회에서 결정)
- (입지후보지) 전동면 송성리 639번지 일원 / 63,461m²
- (규모) 소각시설(400톤/일), 음식물자원화시설(80톤/일), 주민지원시설 등
- (사업비) 약 1,600억원 + α(주민지원사업비)
- (주민지원) 편익시설* 설치(약 240억원) 및 기금(약 10억원/매년) 지원
* 수영장, 스포츠센터, 로컬푸드매장 등 주민이 원하는 시설

□ 그동안 추진사항

- 폐기물처리시설 입지후보지 재공개모집('20.12.~'21.2.), 후보지 선정(송성리 / '21.3.)
- 폐기물처리시설 입지선정위원회 구성('21.3.), 회의개최(5회/'21.4.~)
- 입지후보지 타당성조사('21.6.~'21.12.), 의견청취('21.10.~'21.11.), 주민설명회('22.2.)
- 전략환경영향평가서 초안 작성('21.6.~'22.3.), 의견청취('22.3.~'22.5.), 주민설명회('22.4.)

【쟁점사항】

- 주민피해 우려 등으로 전동면 송성리 입지결정 반대(폐기물처리시설 설치 필요성은 공감)
- 소각시설에 대한 부정적 인식이 팽배하여, 타 지자체의 깨끗하고 안전한 소각시설 운영현황에도 행정을 신뢰하지 못함
- ※ 타 지자체 소각시설 영상 및 견학을 통해 비선호시설 인식 해소 도모

□ 향후계획

- 전략환경영향평가서 본안 협의('22.7.), 기본계획 수립 용역 등
- 입지선정위원회 개최(입지선정여부 결정 / '22.下)
- 폐기물처리시설 입지 결정·고시('22.下) 등

추진 과제	2022년											
	1월	2월	3월	4월	5월	6월	7월	8월	9월	10월	11월	12월
① 전략환경영향평가서 본안 협의												
② 입지선정위원회 개최 등												
③ 폐기물처리시설 기본계획 수립												

□ 사업개요

- (위 치) 조치원읍 봉산리 23번지 일원 ※ (토지주) 조치원농협 / '98.8. 취득
- (사 업 량) 면적 10,548m² / 용량 49,081m³
- (소요예산) 5,901백만원(국비 1,415, 시비 4,486)
- (사업기간) '21.2.~'23.12.

□ 그동안 추진사항

- 정밀조사 및 기본계획 수립 용역('18.12.)에 따른 정비계획 수립('19.3.)
- 봉산2리장(박순옥) 매립지 환경오염피해 정비사업 지연 민원제기('20.4.)
 - 주민간담회 개최('20.7.), 주민 15명 집회('20.8.) KBS 제보자들 방영('20.8.)
- 봉산리 비위생매립지 정비사업 조기 착수(당초 '22~'23. → 변경 '21~'23.) 승인('21.6.)
- 세종조치원 공공주택지구 지정 사업공고('21.8.)와 관련 정비사업 잠정 중단('21.10.)
- 조치원농협 창고 철거 가능 의견 협의 완료 정비사업 재추진('22.3.~)
- 매립지의 지하수오염 등 주민피해 손해배상 시장 면담('22.4./ 박순옥 외 5명)

【쟁점사항】

① 비위생매립 환경피해로 인한 손해배상 요구

- (주민의견) 폐기물관리법 개정('91.12.) 이후 연기군의 위법한 매립으로 피해발생, 손해배상요구
- (市 의견) 비위생매립 확인 및 민원발생에 따라 당초 정비사업 계획보다 앞당겨 착수
- ※ 향후 손해배상소송 청구 시 적정 대응

② 세종조치원 공공주택지구 지정('21.8.) 취소 요구

- (市 의견) 공공주택지구 지정에 따른 상대적 자산손실 때문에 요구하는 것으로 판단, 정부차원의 추진정책을 시에서 취소하기는 어려움.

□ 향후계획

- '22년 정비공사 1차분(21억원) 추경 확보 및 정비사업 정상 추진

추진 과제	2022년											
	1월	2월	3월	4월	5월	6월	7월	8월	9월	10월	11월	12월
① 사업비 추경확보 및 사업발주												
② 1차분 정비공사 착수												
③ 정비사업 폐기물 위탁처리												

□ 소송개요

- (사건명) 상수도 원인자부담금 부과처분 취소 ※ (1심) 2020구합100900, (2심) 2021누11737
- (원고) 한국토지주택공사(법무법인 광장) (피고) 세종특별자치시(법무법인 율촌)

* 1단계 용수공급시설 현황

- (사 업 량) 상수도관로 D1,000mm, L=12.7km, 가압장 Q=60,000m³/일
- (사업기간) '07.~'11.4. / (사업비) 322억원(대전시 선투자)

□ 소송원인 및 쟁점

- (원인) 예정지역 1단계 용수공급을 위한 대전~세종구간 송수관로 설치비용을 우리시에서 LH에 원인자부담금(322억)을 부과·징수
 - LH는 원인자부담금을 납부하였으나 세종시가 비용부담 주체이고, 소멸시효 도과한 부과는 위법이라 주장하며 처분취소 소송제기
- (쟁점) 1단계 협약 당시 건설청은 용수공급시설 사업비를 LH에 부담시키지 않겠다는 공적견해표명을 하였기에 신뢰보호원칙 위반
 - 또한, 부담금 부과기간의 소멸시효(5년) 도과 후 부과는 위법

□ 그 동안 추진상황

- ('07. 3.) 행복도시 용수공급 협약체결(행복청, 대전시, LH)
- ('11. 4.) 용수공급 시설공사 완료 ※ '11.10. 공급
- ('14.12.) 1단계 기반시설비 부담주체관련 행정협의를 조정 신청(市→행안부)
- ('19.10.) 행정협의조정위원회 의결
 - ※ 세종시가 1단계사업 비용 부담주체이며, 수도사업자로서 지위 확인
- ('19.11.) LH에 상수도원인자부담금 부과(322억원) ※ '19.12. 납부
- ('20. 2.) 행정소송(1심) 제기(LH) ※ '21.6.10. 선고- 우리市 승소
- ('21. 6.) 항소장(2심) 제출(LH) ※ 4차 변론('22.5.13.)까지 진행

□ 향후 계획

- 5차 변론 대응('22.9.2.)
 - '06년(상수도 공급방안 결정), '19년(행정조정협의회) 당시 건설청 담당자 증인채택

□ 추진 개요

- 탄소중립 및 미세먼지 저감 등 생활환경 개선을 위한 도시숲 조성

- **(도시 바람길숲)** 신도심·조치원 일원('20~'25.), 300억원 / 국비 50%
⇒ 외곽산림, 가로수, 하천, 공원·녹지 등 도시숲 네트워크 구축·보완
※ (신규) '20년 설계 10억, '21~'22 시공 190억, (보완) '23년 설계 5억, '24~'25 시공 95억
- **(미세먼지 차단숲)** 4개소('22~'25. / 매년 1개소 조성), 40억원(10억/개소) / 국비 50%
⇒ 발생원과 생활권 사이에 숲을 조성하여 미세먼지 및 악취 차단·흡수
- **(자녀안심 그린숲)** 8개소('21~'24. / 매년 2개소 조성), 16억원(2억/개소) / 국비 50%
⇒ 어린이보호구역에 숲을 조성하여 건강하고 안전한 환경 제공

- ('22년 계획) 바람길숲 2년차(90억원), 차단숲 1개소(10억원), 그린숲 1개소(2억원)

□ 지금까지의 성과

- 도시 바람길숲 조성사업

- '20년 도시 바람길숲 조성사업 기본 및 실시설계 용역 완료(10억원)
- '21년 조성사업(100억원) 완료('22.6.) 및 '22년 조성사업(90억원) 추진('22.4.~)

- 미세먼지 차단숲, 자녀안심 그린숲 조성사업

- '21년 자녀안심 그린숲 조성사업(2개소, 4억원) 완료 * 대동초, 보람초
- '22년 미세먼지 차단숲, 자녀안심 그린숲 설계용역 추진('22.4.~6.)

※ (차단숲) 수질복원센터·중부발전소 주변, (그린숲) 대평초등학교 주변

□ 향후 계획

- '22년 도시 바람길숲(2단계) 조성사업(90억원, 신도심) 추진('22.12.)
- '22년 미세먼지 차단숲, 자녀안심 그린숲 조성사업 추진('22.11.)

추진 과제	2020년		2021년		2022년		2023년	
	상반기	하반기	상반기	하반기	상반기	하반기	상반기	하반기
① 기본계획 수립 및 설계공모	■	■	■	■	■	■	■	■
② 기본 및 실시설계, 착공		■	■	■	■	■	■	■
③ 공사 및 준공			■	■	■	■	■	■



농업정책보좌관

- ▣ 농업정책과
- ▣ 로컬푸드과
- ▣ 동물위생방역과
- ▣ 농업기술센터



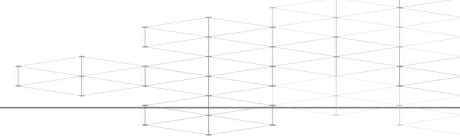

I. 일반 현황 (조직, 인력, 주요사업 예산집행현황)	317
II. 상반기 실적 및 하반기 주요업무 추진계획	321
■ (목표) 도시민의 먹거리와 쉼터를 책임지는 농업·농촌 조성	321
■ 미래 농정틀 구축·안전 농산물 생산 (농업정책과)	323
1. 인구 80만에 대비한 중장기 발전 토대 구축	325
2. 안전 농산물 생산 등 지속가능한 농업환경 조성	328
3. 고품질 원예농산물 생산 지원 및 시설 현대화 확대	331
4. 영농 기반시설 확충 및 쾌적한 농촌마을 조성	333
5. 농지 투기방지 및 건전 이용 활성화	335
■ 시민 안전 먹거리 공급체계 고도화 및 농촌 나들이 활성화 (로컬푸드과)	337
1. 안전한 먹거리 공급 및 관리 강화	339
2. 농업·농촌 체험·관광 활성화	346
3. 경쟁력 있는 농식품산업으로 육성	350
■ 시민공감 동물복지 및 녹색축산 구현 (동물위생방역과)	357
1. 시민 체감형 동물보호·관리체계 개선	360
2. 가축전염병 선제적 차단 및 안전 축산물 유통 강화	366
3. 시민과 공감하는 쾌적한 녹색 축산업 정착	368
■ 첨단 농업 융복합으로 미래 성장동력 확보 (농업기술센터)	373
1. 선도 농업인 혁신역량 강화 및 농업·농촌 활력 제고	375
2. 지속 가능한 농업·현장 맞춤 기술 보급	378
3. 도시와 농촌이 상생하는 미래농업 실현	381
III. 역점과제	385
1. 세종시 먹거리 종합계획 수립 연구용역 추진	387
2. 로컬푸드 기획생산체계 고도화	388
3. 충광농원 악취개선	389
4. 특화작목 육성으로 지역경제 활성화	390
5. 생산형(먹거리) 스마트팜 카페 조성	391



I. 일 반 현 황

1 조 직

2 인 력

3 주요사업 예산집행 현황

1 조 직 3개과 13담당, 1센터(3개과 9담당)



2 인 력 정원(현원)

구분	합계	일반직				지도직	
		가급	4급	5급	6급 이하	지도관	지도사
계	100(98)	1(1)	3(3)	12(12)	50(48)	5(5)	29(29)
농업정책과	23(20)	1(1)	1(1)	5(5)	16(13)	-	-
로컬푸드과	22(25)	-	1(1)	4(4)	14(16)	1(1)	2(3)
동물위생방역과	17(17)	-	1(1)	3(3)	13(13)	-	-
농업기술센터	38(36)	-	-	-	7(6)	4(4)	27(26)

3 주요사업 예산집행 현황

['22.6월말. 기준]

□ 총 괄

(단위 : 백만원)

구분	'22년 예산액 (a)	이월예산 등 (b)	예산현액 (c)=(a)+(b)	집행액 (d)	잔액 (e)=(c)-(d)
계	106,746	11,283	118,029	52,485	65,544

□ 주요사업

(단위 : 백만원)

연번	사 업 명	소요예산			
		예산현액	집행액	잔액	비고
계		52,902	17,461	35,441	
1	공익직접지불사업	9,899	-	9,899	계속
2	벼 재배농가 경영안정 직불금	990	-	990	계속
3	임산부 친환경농산물 지원	1,152	299	853	계속
4	과수 채소농가 영농자재 지원	824	309	515	계속
5	농작물 재해보험지원	900	682	218	계속
6	농촌생활환경정비사업(전환)	1,050	257	793	계속
7	농산물 포장재 지원	700	60	640	계속
8	공공급식지원센터 운영	1,202	385	817	계속
9	수익자 부담금(공공급식)	15,912	4,383	11,529	계속
10	로컬푸드 직매장 3호점 건립	6,387	5,754	633	계속
11	로컬푸드 직매장 4호점 건립	4,684	-	4,684	계속
12	농촌테마공원 유지관리	477	363	114	계속
13	농촌테마공원 조성	3,660	3,432	228	계속
14	동물보호지원	251	105	146	계속
15	가축질병예방약품 등 지원	602	429	173	계속
16	구제역 예방접종 강화	669	530	139	계속
17	조사료생산	758	7	751	계속
18	학교우유급식지원	424	50	374	계속
19	농촌지도기반조성(농기계 북부분점 신축)	900	12	888	계속
20	농기계 지원 및 임대사업	717	281	436	계속
21	청년후계농 영농정착지원	298	2	296	계속
22	과수육성시범	205	88	117	계속
23	국가관리 병해충 예찰방제단 운영	141	33	108	신규
24	스마트농업육성지원	100	-	100	신규



Ⅱ. 상반기 실적 및 하반기 주요업무 추진계획

농업정책과

미래농정틀 구축 및 안전 농산물 생산

로컬푸드과

시민 안전 먹거리 공급체계 고도화 및
농촌 나들이 활성화

동물위생
방역과

시민공감 동물복지 및 녹색축산 구현

농업기술
센터

첨단농업 · 융복합을 통한 미래성장 동력 확보

미래농정틀 구축 및 안전 농산물 생산

- 1 인구 80만에 대비한 중장기 발전 토대 구축
- 2 안전농산물 생산 등 지속가능한 농업환경 조성
- 3 고품질 원예농산물 안정적 생산·시설현대화 확대
- 4 영농기반시설 확충·쾌적한 농촌마을 조성
- 5 농지 투기방지 및 건전 이용 활성화

1

인구 80만에 대비한 중장기 발전 토대 구축

1-①

농업·농촌 및 식품산업 발전 지원

□ 추진 방향

- 농지는 감소하는 반면, 농업인 증가, 농업 농촌의 영세 고령화(65세 이상) 진전* 등 우리 시 특성을 감안한 시책 지원

구분	'15년	'18년	'21년	'15년 대비	출처
재배면적(ha)	7,878	7,696	7,047	-831(-11%)	농식품부 (경영체 정보)
농업인구(명)	16,378	16,584	17,799	+1,421(+9%)	

* ('14년) 37.5% → ('16.) 38.7 → ('22.) 42.3(추세치) < 대전통계청, 세종농업변화상 >

- 기 조성된 농업 발전기금*을 농업의 미래 성장산업화 재원으로 활용
 - 면적당 부가가치 제고, 로컬 농산물 활용 가공산업 확대, 민간 주도 농촌 체험·관광 자원 개발 지원 등 농촌 융복합산업 저변 확대
- * 300억원 : (현재) 융자지원 방식 → (개선) 이차보전으로 전환, 개소당 지원액 확대

□ 지금까지 성과

- 관내 농산물을 원료로 사용하는 식품기업에 대한 융자지원 한도를 확대(1억원→자산의 30%)
 - 농업발전기금 존속 기한을 연장('22년→'27), 중기 관점의 지원 대상 발굴 및 육성 기반 마련
 - 중복·편중 지원 방지 목적, 스마트농정관리시스템* 지원 이력 현행화
- * 농업경영체, 지방재정, 세외수입정보, 부동산종합공부 시스템을 연계

□ 향후 추진계획

- 금리가 안정화 될 경우 농협과 농발기금 이차보전 협의 및 농식품펀드 조성 추진
 - 우리 시 농업 특성과 여건 변화 등을 감안한 중장기(5개년) 농업 농촌 및 식품산업 발전계획 수립 추진
- ※ '22년 하반기 ~ '23년 하반기까지 연구용역

□ 추진 방향

- 농업인과 도시민이 모두 수용 가능한 도입 방안 마련

□ 예상되는 주요 문제점

- (추가 요구) 기 도입한 지자체도 금액 인상 및 대상 확대 요구 중
※ 가구당 60~70만원 내외 → 개인당 120만원 상향 요구
- (입법 갈등) 타 직군과 형평성, 시민 공감대 형성, 사회적 갈등 상존 등
※ 광주광역시농민단체 주도로 조례가 상정되었으나 의회에서 보류 및 폐기
- (예산 누수) 농지는 감소함에도 혜택 목적으로 소규모 농업인 증가

※ 예시)

1인 4,000m ² (=1,200평)

⇒

1인 1,000m ²	1인 1,000m ²
1인 1,000m ²	1인 1,000m ²

1명 등재

> 농민수당 도입 시 <

4명 등재

□ 현재까지 검토 의견

- 농업인 최소 기준(1,000m² 이상 경작 등) 시 균등하게 지급하는 방식 대신, 농촌에서 일정 기간 거주한 농업인 대상, 영농 규모·품목에 따라 차등 지급하는 기준을 설정하는 것이 바람직

□ 향후 추진계획

- 농업인단체 간담회 등 현장 논의로 지원방식 확정
 - 현장 중심으로 지원방식별 장단점을 충분히 고려, 부작용 최소화
- 지원방식 결정 후 대전세종연구원 등을 통해 세부 추진방안을 수립

□ 추진 개요

- 농번기 고질적 일손 부족 문제 해소를 위해, 단기간(최대 5개월) 외국인 근로자를 합법적으로 고용하도록 지원
- 외국 지자체와 MOU체결 또는 결혼이민자 현지 친인척 초청방식 중 우리시는 결혼 이민자의 현지 친인척만을 초청해 농업인과 연계
 - ※ 지자체(국내↔외국) 간 MOU 체결 후 입국한 외국인 약 80%가 이탈('21년)

□ 지금까지 성과

* 전국 광역시 중 유일하게 계절근로자 도입

- 상반기에 법무부로부터 7명을 배정받아 3농가에 배치(5월 입국)
 - 코로나 19로 인력 수급에 차질이 발생한 일부 농가의 일손 부족 문제 해소와 적시 영농 추진에 크게 기여
 - ※ 최저임금 지급여부, 숙소·근로조건 점검 및 외국인 계절근로자의 농업현장 이탈 및 불법체류 방지 등 실시
- 하반기 입국 희망 외국인 계절근로자 15명을 법무부에 추천(6.10일)
 - 농업인단체와 함께 재배품목 및 면적 등을 감안하여 신청 농가 별로 적정인원수를 확정
 - ※ (신청) 48명 → (조정) 15명

□ 향후 추진계획

- 하반기 입국 예정('22.9 ~ '23.1월) 외국인 계절 근로자 점검 철저
- '23년부터 지역단위 운영방식으로 전환하도록 농식품부와 협의 추진
 - 현 제도는 장기 근로(최대 5개월) 원칙으로 일시적으로 일손이 부족한 대다수의 농가들은 제도 활용이 불가능
 - 우리시 또는 농촌인력중개센터가 외국인 계절근로자를 고용하여, 필요한 농가에 필요한 기간만큼 지원될 수 있는 방안 마련

2

안전농산물 생산 등 지속가능한 농업환경 조성

2-①

임산부 친환경농산물 꾸러미 지원 시범사업 추진

□ 추진 방향

- 임산부의 친환경 농산물 소비로 건강권 보장과 지역 친환경농산물 생산 농가의 소득 증대 및 생산 기반 확대

사업개요

- 사업기간 : 2022. 1. 17. ~ 12. 15.
- 사업비 : 1,440,000천원(국비(20%) 296,256, 시비(60%) 855,744, 자담(20%) 288,000)
- 사업량 : 3,000명 /사업량의 103%(3,090명)까지 접수 * 3%(90명)은 대기자
- 지원대상 : '21.1.1.일 출산한 산모 또는 신청일 현재' 임신부
- 재원내용 : 임산부 1인당 48만원 한도(보조(80%) 38만4천원, 자담(20%) 9만6천원)
- 공급품목 : 곡물, 채소, 과일 등 농산물, 축산물, 수산물, 유기가공식품 등

□ 지금까지 성과

- 홈페이지, 맘카페, 보도자료, 산부인과, 산후조리원, 현수막, 리플릿, 세종시 카카오톡 등을 통한 적극 홍보('22.1월 ~ 계속)
- 공급업체(와이팜) 선정 공고·심의(~'22.1월), 임산부 신청 접수('22.1.17.~5.31일 : 신청완료), 선정 승인 및 배송개시('22.3.2일~)
- 신청인 대폭 증가하여 예산 부족에 대응 추경 확보(+345백만원)
 - 총 3,000명(+ 900명), 총 1,152백만원[국비 296(+95) + 시비 856(+250)]
- '지역협의회' 구성하여(상시, 10명), 품목 및 가격 조정(3.31일, 6.15일)
 - 공급 5,480건, 품목수 130~170품목, 보조금 집행 211백만원(18.3%)
 - ※ 관내 생산 농산물 : 쌀, 쌈채소, 버섯, 딸기, 유정란 등 13품목(10% 비중)

□ 향후 추진계획

- '지역협의회' 개최로 품목, 단가, 품질 및 안전성 등 지속적 관리
- 관내 친환경농산물 생산 품목 및 출하량 조정 등 공급업체와의 협의로 작부체계를 구축하고 관내 품목 납품수를 15%까지 확대

□ 추진 방향

- 안전농산물 소비자 수요 증가에 대응, 고품질 안전 농산물 생산 확대

□ 지금까지 성과

- ‘친환경농업육성 5개년 실천계획 수립’(‘21.11월) 및 추진
 - 지속가능한 친환경농업 생산기반 확대, 친환경농산물 유통·가공·소비 활성화, 친환경 농식품 환경가치, 소비문화 교육 등 포함
 - ※ 목표 : ① 화학비료 / 농약 사용 감축(kg/ha) : (‘20)266/10.5 → **(‘25)233/9.5**
 ② 친환경농업 인증면적 비율 확대(%) : (‘20) 1.6 → **(‘25) 3.1**
- 적은 소출과 재배가 까다로운 친환경농산물 생산 장려 및 육성을 위해, **친환경 농산물 생산 인프라**(시설과 장비 등) 지원 및 **강화**
 - ※ 친환경부식성 피복재 생분해 필름 등 109농가 288백만원
- 우리 시 대표 품종인 GAP 인증 삼광벼 생산 확대 노력도 지속
 - ※ 안전농산물 생산 장려금, 신청 수수료 등 847농가 329백만원 지원
- **농업환경보전프로그램** 지속 추진으로 농업의 **환경파괴를 최소화**
 - 영농폐기물 수거장 설치, 생태분야 등 농업환경 전분야 개선 활동
 - ※ (‘20) 환경보전 컨설팅(부강 금호2리) → (~‘24) 용수·토양·대기·경관·생태분야
- 미래 세대에 대한 농업 및 환경의 공익적 가치 체험 기회를 제공
 - 친환경농업‘친환경농업 어린이 체험 ‘학교텃논*’ 행사 개최(3회)
 - * 초등학교 유치원 대상 친환경 벼 생육교육 및 모내기 시연하고 가을철 벼베기 및 탈곡, 도정 행사도 후속 추진 할 예정

□ 향후 추진계획

- 친환경·GAP 농산물 생산 및 소비 확대를 위한 노력을 지속
 - 친환경·GAP 등 인증면적 확대(합동평가 지표), 로컬푸드 직매장 납품 제품의 친환경·GAP 인증 제품 확대* 등 적극 지원
 - * 로컬푸드생산자연합회(980여명) 대상 친환경·GAP 인증 신청 홍보 및 검사비 지원

□ 추진 방향

- 미세먼지 저감 등 농업활동 및 지원을 통해 환경보전, 농촌유지, 식품안전 등 농업농촌의 공익기능 증진과 농업인 소득안정 도모

□ 지금까지 성과

- 농촌 공동체 유지 및 식품 안전 등 농촌의 공익기능 증진을 위해 공익직불제 추진(쌀·밭직불제 → '20년 공익직불제 개편)
 - 농지소재지 읍·면을 통하여 신청·접수 6,564농가(4.4~5.31일 접수완료)
 - ※ 대상농가 : 6,745농가(접수율 97.3%) / '21년 지원금액 : 9,520백만원
- 원자재 가격(요소수 등) 상승이 고품질 쌀 생산에 미치는 영향이 최소화 되도록 물가 상승에 비례해 추경으로 증액 지원(~4.30일 공급 완료)
 - ※ 추가예산 확보 : 기정액 690,125천원 ⇨ 추경 857,079 (증 166,954)
- 농업분야 미세먼지 등 탄소 저감 차원, 영농부산물 파쇄단 및 노후 농기계 조기 폐차 지원
 - 영농부산물 불법 소각 점검 및 파쇄단 운영(2~3월, 20,368m³) / 5개면
 - ※ 영농 취약계층인 고령농 및 부녀농으로 대상자 한정 지원
 - '13년 이전 생산된 농업기계(트랙터, 콤바인) 조기 폐차 지원
 - ※ 영농철 농업기계 사용 후 폐차, 폐차 지원금 보다 중고 판매가격이 높아 신청 저조

□ 향후 추진계획

- 직불금 신청사항 조사*, 등록관리위원회 심사, 등록증 발급, 교차 점검 등을 통하여 기본직불금 지급
 - * 지급대상 농지·농업인 자격요건 확인, 관외거주자 등 부정수급 우려대상 경작사실 확인
- 원자재 가격상승으로 인하여 비료·상토 지원방향 등 협의회 운영
 - ※ 협의회 : 세종시 쌀 전업농, 농업단체장, 농협, 등
- 하반기 영농폐기물 파쇄단, 노후농기계 조기폐차 홍보(플래카드, 배너 등)를 통하여 미세먼지 저감 확대

3-①

과수 · 시설원에 지원 및 육성

□ 추진 방향

- 노동력 부족과 고령화에 대응, ICT 장비 등 현대화 시설 적극 도입으로 고품질 원예 작물 생산과 면적당 부가가치 지속 제고
- 스마트팜 등 생산시설 현대화 지원으로 원예작물 연중 생산

□ 지금까지 성과

- 스마트팜 등 원예 분야 현대화 시설 지원으로 원예산업 경쟁력 강화
 - 시설원에 ICT 융복합 사업 등 9개 사업에 606백만원 대상자 선정
 - ※ ① 시설원에 ICT 융복합, ② 시설원에 에너지 절감, ③ 시설원에 현대화, ④ 내재해형 비닐하우스, ⑤ 과실 생산시설 현대화, ⑥ 인삼 시설 현대화, ⑦ 버섯시설 현대화, ⑧ 농업용(중·소형) 관정, ⑨ 시설원에 재배환경개선
- 소모성 영농자재 지원에서 생산비 절감형 자재 지원 중심으로 전환
 - 시설원에 수정별 지원, 드론을 활용한 과수(배) 인공수정 성공적 안착으로 첨단 기술로 원예분야의 인력 부족 문제를 극복
 - ※ 드론활용 인공 수정, 원예전문 생산단지(배) 등 5개 사업, 1,024백만원 지원

□ 향후 추진계획

- 드론 등 노동 절감형 첨단 자재 지원 중심으로 지속 전환
- 스마트팜 시설 보급 등 단위 면적당 부가가치 제고 지원
- 원예분야 지원사업 적기 추진, 현장점검, 사후관리(6~12월)

3-②

농업 분야 안전망(인력부족, 재해) 구축

□ 추진 방향

- 고령화 등에 따라 인력이 부족한 농업 현장에 적기 인력 공급으로 **인력 수급 문제**(코로나 19 등) **최소화**
- 자연 재해 발생 시, 농작물 보상 등으로 **농가의 경영 위험 완화**

□ 지금까지 성과

- **(인력부족 해소) 도-농 상생 농촌인력 중개센터 운영**(’22년 신규, 서세종농협)
 - **(농업인)** 일손이 필요한 191개 농가에 도시민 406명 중개(22.5월 기준)하여 농가의 인력 부족 문제 해소와 적기 영농 지원
 - ※ 수요공급 파악 → 교육 및 배치 → 평가 등 지속적 사업관리
 - **(도시민)** 귀농·귀촌 체험 제공으로 도-농 교류에 기여, 실직중인 취업 준비생에게는 근로 소득*을 창출
 - * 도시민이 원할 경우 3월부터 11월까지 작물 재배 특성에 맞춰 장기간 취업 가능
- **(소득 안전망 구축) 농작물 재해 보험 가입 예산을 지속적 확대**
 - 농가당 재해보험 최대 지원액(5백만원) 한도를 폐지, 재해(태풍·집중호우·가뭄 등) 피해 시 실질적인 경영 안정망이 되도록 개선(’22년)
 - ※ (’20년) 2,262명(시비 5억) → (’21.) 2,303명(7억) → **(’22.) 2,500명(9억)**

□ 향후 추진계획

- 도-농 상생 농촌인력중개센터 구직자 모집 확대 및 구직자 연결
 - 공무원, 자원봉사자, 도시민 은퇴자 등 활용, 체계적인 인력 지원
- 재해예방 대책 수립·사전 대비 조치 및 농업재해대책 상황실 운영
 - 농업 재해 발생 시 피해에 따른 복구 및 재난지원금 신속 지급

4-①

재해 및 영농대비 농업기반시설 관리

□ 추진 방향

- 농업생산 기반시설 개선사업 농번기 이전 마무리
 - 영농기 이전 용·배수로, 경작로 사업 완료로 영농여건 조기 개선
- 여름철 자연재난 대비 농업 기반시설 기능 유지
 - 시설물 수시점검·보수를 통한 가뭄·홍수·태풍 등 자연재해 예방

□ 지금까지 성과

- 농한기 농업기반시설 개선사업 추진
 - 기계화경작로 확포장 사업완료(3개 지구 / 100백만원)
 - 수리시설 개보수사업(용배수로 정비) 완료(21개지구 / 1,100백만원)
- 농업기반시설 안전점검 및 유지보수사업 추진
 - 47개 농업 기반시설 안전점검(분기별 / 저수지 36, 양수장 10, 배수장 1)
 - 가뭄대비 농업용수 개발시설 유지관리(60개소 보수 / 190백만원)
 - * 307개 관리시설(관정, 양·배수장) / 본예산 140백만원, 예비비 50백만원 확보

□ 향후 추진계획

- 농업기반시설 안전점검 지속추진(분기별 1회 정기점검 및 수시점검)
- 농업생산기반시설 정비사업 추진
 - 금호3리 공공양수장 정비사업 마무리('22. 하반기 / 300백만원)
 - 긴급 농업용수 개발사업 추진('22. 상반기 / 가뭄대비 특별교부세 50백만원)
- 재해위험저수지 정비사업 추진
 - 금남면 한양공저수지 보수·보강사업 마무리('22. 하반기 / 270백만원)
 - * '21년 정밀안전점검 반영 보수·보강 / 여수로 재설치, 제방보강, 준설 등

□ 추진 방향

- 지역개발사업에서의 지역주민참여 및 지역공동체 역할강화
 - 사업의 발굴·계획·설계 및 시공단계의 주민 참여기회 확대
- 상대적으로 낙후된 농촌지역 기반시설확충으로 정주여건 개선
 - 농촌생활 환경정비, 마을만들기 사업 지속추진

□ 지금까지 성과

- '22년 주민주도 마을만들기 신규대상지 선정(2개소) 및 설계추진
 - 연서면 봉암2리, 연동면 노송1리 선정 / 3년간 350백만원 지원
- 주민주도 마을만들기사업 추진
 - 신규사업 : 장군면 금암2리, 전동면 미곡2리(인허가 협의, 시행계획 고시)
 - 계속사업 : 예양1리(100백만원), 국곡리(28백만원), 부용2리(180백만원)
- 농촌생활환경 정비사업 실시설계 및 사업추진
 - 연서면 2개지구(130백만원), 전동면 2개지구(140백만원) 완료

□ 향후 추진계획

- 주민주도 마을만들기 사업 마무리
 - 연동면 예양1리(12월), 금남면 국곡리(10월), 부용2리(10월)
- 농촌 생활환경 정비사업 완료('22년 하반기)
 - 연서면 4개지구(620백만원), 전동면 2개지구(160백만원)
 - 농촌생활환경정비 효과분석(8월), 2단계 사업계획 수립(10월)
- 맑은물 푸른농촌가꾸기 개미고개 테마공원 조성 완료(12월 / 700백만원)

5 농지 투기방지 및 건전 이용 활성화

5-①

(농지 취득 전) 농지취득 심사 강화

□ 추진 방향

- 농지취득 관련 투기의심 개연성이 높은 거래필지에 대한 농지취득 심사 강화로 경자유전 원칙 확립
 - ※ 농지가 투기수단으로 활용되지 않고, 시민의 식량 및 농촌 공동체를 유지하는 중요 자원으로 관리, 목적에 부합하는 실경작자에게 취득을 허용

□ 지금까지 성과

- 농지투기 우려지역 4개면(연기, 금남, 연서, 전의) 농지위원회 시범 운영
 - 대단위 농지전용, 지분 쪼개기 취득 방지 등 농지취득자격증명 심사 강화로 공공택지 개발로 발생 가능한 농지 투기 최소화에 기여
- 농지원부 일제정비(소유·임차권 변동, 사망말소 등) 실시
 - ※ 농지원부 정비대상 미확정(농림축산식품부)

□ 향후 추진계획

- 모든 읍면별에 농지위원회 설치 운영(8.18.일부터 시행)
 - 읍면 담당자 단독으로 농지취득심사를 하던 것을 농업인 및 농업 전문가로 구성된 농지위원회(10인 이상)에서 심사
 - 농지취득증명발급 거부 시 공무원의 민원 발생 부담을 경감하고 전문가 심사로 투기목적 등 허위 농업인 사전 차단
- '22년 말까지 농지원부 정비 목표율 85%(136백건 중 115)

5-㉔

(농지 취득 후) 시·읍면 합동단속반 운영

□ 추진 방향

- 불법 농지전용 및 불법 용도변경 행위에 대한 집중단속으로 농지 전용허가의 실효성을 제고

□ 지금까지 성과

- 농지이용실태조사 적발 농지 처분 의무 명령(116건, 146명, 18ha)
- 농지전용 허가(협의) 처리 현황(총 165건)
 - 전용허가 3, 전용협의 143, 타용도 일시사용 허가 19
- 농업용 시설(1,235개소) 이용실태 점검, 농지 불법전용 합동단속(~6.30일)

□ 향후 추진계획

- 농업용 시설 점검 및 합동단속 결과 농지불법전용에 대한 위반 사항 확인 후 원상회복 명령, 미이행시 고발

5-㉕

농업법인 지도 감독 강화

□ 추진 방향

- 농업법인 제도의 조세상 혜택 등* 특혜를 악용할 목적으로 농업 법인으로 진입하는 불건전 법인의 농지투기 등 위법행위 차단

* 농업 관련 행위 시 : 부가가치세 면제, 취득세 및 재산세 50% 감면, 작물 재배업 소득 관련 법인세 면제, 부대사업 등 소득 5년간 50% 감면, 배당소득세 면제 등

□ 지금까지 성과

- 농업목적 외 부대사업을 영위한 농업법인 해산명령 청구
 - 「농어업경영체법」 시행령 제19조(부대사업)의 범위를 벗어나 토지 개발사업 등을 영위한 법인 관리 강화로 건전 질서 확립

□ 향후 추진계획

- 농업법인 실태조사(3년 주기), 농업법인 설립 사전 신고제 시행

시민 안전 먹거리 공급체계 고도화 및 농촌 나들이 활성화

1 안전한 먹거리 공급 및 관리 강화

- ① 안전한 시민 먹거리 공급 관리체계 개선
- ② 공공급식지원센터 운영 안정화

2 농업·농촌 체험·관광 활성화

- ① 농촌 테마공원(도도리파크) 개장·운영 안정화
- ② 일상 회복에 따른 농촌 체험·관광 활성화
- ③ 제20회 조치원 복숭아 축제 개최

3 경쟁력 있는 농식품산업으로 육성

- ① 가공지원센터 운영으로 농식품산업 육성
- ② 소비자 안심 농식품산업 지원 육성
- ③ 농산물 경쟁력 강화를 위한 유통체계 구축



1

안전한 먹거리 공급 및 관리 강화

1-①

안전한 시민 먹거리 공급 관리체계 개선

□ 추진상황

시민
먹거리
공 급

- (싱싱장터) '15년 1호점, '18년 2호점에 이어 3호점('22), 4호점('23) 개장 예정
 - 농업인의 안정적인 판로확보, 시민에게는 신선한 농산물 공급
 - 참여농업인 : 1,524농가(34호점 대기 570), 716품목, 농가당 월평균 소득 317만원
 - 매출액 : '21년 기준 1,500억원 달성, 2022년은 1,900억원 전망
- (급식센터) 2020년 10월 개장, 학교 및 정부청사(10곳) 지역농산물 공급

시민
먹거리
관 리

- (안전성관리) '21년 454건(싱싱장터+급식센터)/ 농산물 잔류농약 검사 등
 - 농기센터는 토양·용수검사, 보건환경연구원은 잔류농약검사 이원화
- (운영조직) 로컬푸드과 5개 담당 관리
 - 농업유통, 공공급식, 로컬푸드, 6차산업, 농식품산업 담당

아쉬움

안전성 관리(검사)의 한계 및 미래 먹거리 정책에 대비한 조직의 기능 강화 필요
 * 안전성 검사 건수는 화성의 13%, 완주의 18% 수준으로 전국 시도 중 하위권

□ 보완계획

시민
먹거리
공 급

- [먹거리 지원 체계 통합] 싱싱장터·공공급식센터·도도리파크 운영주체를 「세종로컬푸드(주)」 ⇨ 「먹거리통합지원센터」로 변경 후 '재단' 또는 '지방공사' 체계로 전환하여 운영체계 고도화 및 효율성 제고
 ↳ 시민먹거리 등 공익적 기능강화를 위해 개편 필요

시민
먹거리
관 리

- [먹거리정책 총괄조직 재편] 現) 로컬푸드과 ⇨ 먹거리정책과로 재편하여 「생산-가공-유통-소비」 등 농산업분야 먹거리 총괄 관리
 ↳ 건강+안전한 먹거리 정책발굴·관리를 통해 지역 먹거리 선순환과 먹거리 복지·환경에 중요한 역할을 수행
- [안전성 관리체계 개선] '로컬푸드, 공공급식' 등 시민 먹거리에 대한 안전성 관리 체계 개선*
 * ① 안전성 관리 매뉴얼 마련 ② 지자체인증제 도입 ③ 안전성 검사 확대 등
 ↳ 안전한 먹거리 관리를 통한 시민 신뢰도 제고

참고 1

안전성 관리체계 개선(안)

① 생산 및 유통단계 안전성 관리체계 정립

- 생산 및 유통단계별 매뉴얼을 마련하여 안전성관리에 대한 중점관리

단계		세부 내용
단 기	1 (준비단계)	<ul style="list-style-type: none"> ◦ 토양 및 수질용수검사 必 (농업기술센터) - 출하 前 필수 / 출하중인 농가도 1년에 1회 이상 ↳ 출하 前 샘플을 제출해 잔류농약 검사
	2 (생산단계)	<ul style="list-style-type: none"> ◦ 안전성관리팀에서 농가별 출장·채취 (개소별 200건 이상) <p style="text-align: right;">보환연+전문기관위탁</p>
	3 (유통단계)	<ul style="list-style-type: none"> ◦ 안전성 관리팀에서 1주일에 2회 10가지 품목 무작위 추출 (개소별 200건 이상-보환연+전문기관위탁)
	4 (외부기관)	<ul style="list-style-type: none"> ◦ 객관성담보를 위해 대외기관(농관원·식약처 등)에서 정기적인 유통단계 안전성 검사 실시
중 기	5 (목표과제)	<ul style="list-style-type: none"> ◦ 「세종로컬푸드 자체 인증제도」 도입 ※ 인증취득품목만 납품

➡ 현재) 농산물 안전성 검사 454건 → 향후) 年 1,000건 이상으로 확대

※ 싱싱장터 1~4호점(각 200건), 공공급식센터 200건

② 市 자체인증제도 도입 “세종로컬푸드”

- 로컬푸드인증 심의위운영, 인증신청농가 검사비 지원, 모니터링 관리(지속)
 - ※ 신청농가에 대해 농약성분검사, 수질검사 8종, 토양검사 7종
- 농약 안전성 기준은 이력관리에 중점을 둔 GAP 기준 적용

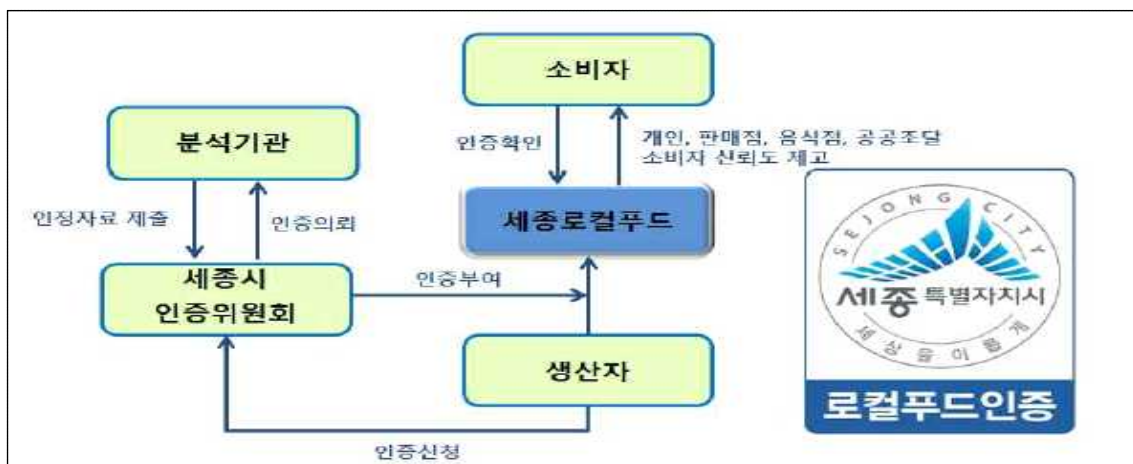

참고 2

로컬푸드직매장 싱싱장터 3·4호점 건립 추진현황

1 3호점 ※ [6.7.기준] 공정률 30% [1층 바닥 콘크리트 타설]

직매장 3호점

위치/연면적	새롬동 566-1/2, 469.3㎡(지상 3층)
사업비	12,126백만원(국 4,566 / 시 7,560)
사업기간	'19. 6. ~ '22. 12.
주요시설	1층 863.54㎡(로컬푸드 직매장) 2층 688.68㎡(가공소, 사무실) 3층 737.44㎡(도서관, 다목적실)



- ◆ ①건축비 8,626백만원(공사비7,839, 설계비374, 감리비385, 부대비28), ②부지매입비 1,265백만원(843,252원/㎡×1,500㎡), ③부설주차장 부지매입비 1,729백만원(864,562원/㎡×1,998.8㎡), ④시설장비구축비 450백만원, ⑤사무관리비 56백만원
- ◆ (지하1층) 기계실 등(179.64㎡), (1층) 직매장(863.54㎡), (2층) 로컬가공(142.77㎡), 사무실(147.06㎡), (3층) 교육장(46㎡), 다목적실(110.40㎡), 도서관(272.94㎡), 휴게실(36.8㎡)

추진 일정

- ▶ 3호점 출하농가 구성 및 운영 준비(2~11월)
- ▶ 직매장 실내건축(집기류 등) 설계(8월) 및 공사(11월)
- ▶ 공사 완료(11월) ※ 직매장 개장 2022. 12월 예정

2 4호점

직매장 4호점

위치	소담동 554(3-3생, 주3-8)
면적	부지 10,310㎡, 직매장 연면적 2,600㎡
사업비	8,768백만원(국 4,384 / 시 4,384)
사업기간	'20. 1 ~ '23. 12.
사업내용	환승주차장 내 복합시설 건립



- ◆ (환승주차장 연면적) 18,402㎡ / 복합시설 연면적 2,600㎡ - (1층) 직매장(950㎡),가공소(150㎡), 레스토랑(150㎡), (2층) 재활용업사이클센터(950㎡), 놀이터(400㎡)

추진 일정

- ▶ 3생 환승주차장 건립 설계완료('22.5.)
- ▶ 3생 환승주차장 건립 일상감사 및 발주의뢰('22.6.)
- ▶ 착공('22.9.) 및 준공('23.12.) - LH
- ※ 실내건축 설계 및 준공(市_ '23.5.~12.)

□ 추진상황

운영
개요

- (운영체계) 市 직영체제/ 市·교육청 TF구성(팀장 로컬푸드과장)
 - 市 11, 교육청 5, 기간제 근로자 12명*으로 구성
 - * 물류유통 민간대행 계약체결로 기간제 근로자는 고용승계절차 진행 중('22. 8. 한)
- (취급식재료) 총 14,106종(농, 축, 수산물, 가공식품) / 안전성검사 연간 268건
- ('22년 예산규모) 485억원(국비 1, 시비 484)
 - 무상급식 등 보조 294억, 수익자부담 158억, 부대비용 등 33억
 - 관내 학교, 유치원, 정부청사 등 집단 급식소 대상

추진
실적

- (주요실적) 농업인 + 지역 소상공인 중심의 지역 내 농산물 등 연간 약 400억 규모 이상의 식재료 현물공급체계 마련
 - 로컬푸드 농산물 공급량 확대(30%개장전 → 41.6%, '21년 기준), 공동구매를 통한 지역 내 동일한 식재료단가 지원(입찰제보완)

아
쉬
움

잡은 전보, 기간제의 빈번한 이직 등 인력 문제 등으로 식재료 품질관리 및 지역농산물 공급확대에 구조적 한계점 직면

□ 보완계획

운영
체계
구축

- [新 직영체제 구축] 물류·유통기능의 민간대행 + 행정 직영체제로 개편
 - 공공성+신뢰성확보 등 직영체제의 장점을 존속, 물류사무만 민간이 수행(세종로컬푸드(주))
 - ↳ 신뢰받는 공공급식 공급체계 마련
- [안정적 인력운영] 업무의 전문성, 연속성 등을 고려한 유경력자 배치
 - 수·발주, 입·출고 검수 업무 등 유경력 공무원(시간선택제 임기제 4명)
 - ↳ 전문성을 확보하고 전보·이직에 대한 부담을 줄여 식재료 공급 업무에 집중

지역
농가
참여
확대

- (농가 참여문턱 낮추기) 공공급식 공급에 지역농가 참여 확대
 - 입점계약, 일일입고, 인력확보 등의 문제로 참여가 어려운 농가가 쉽게 참여할 수 있도록 농협(대농) 세종로컬푸드주식회사(소농+농가공품 생산자)의 역할 확대
 - ↳ 지역 농업인 판로확보 및 소득증대에 기여

참고 1

공공급식지원센터 현황

□ 시설현황

< 세종시 공공급식 지원센터 >

- (위치) 금남구죽로 407 (4-2생활권 농수산물유통시설 부지 내)
- (기간) 2018년 ~ 2020년 (3년간) ※ 준공: 2020. 6.
- (규모) 부지면적 10,000㎡, 연면적 5,490㎡(지상 2층, 지하1층)
- (내용) 저온저장고, 냉동고, 피킹장, 식생활교육관, 사무실 등
- (총사업비) 213억원(부지 79억/건립 134억) [국비 67억, 시비 146억]
※ 2016년 유치원 시범급식 시행 → ' 20.6.센터 건립 → ' 20.10. 개장

□ 설립경과

- 공공급식지원센터 시범운영 계획 수립 및 운영('16.7월 ~ 개장전)
* 연도별 이용학교: '16) 39개교, '17) 52개교, '18) 71개교, '19) 87개교, '20) 86개교, '21) 101개교
- 운영 준비기간을 통한 개장 준비(~'20.9월)
 - 식재료 품목 코드화, 가격분과위원회를 통한 공급가 결정
- 개장('20.10월) 이후 관내 141개 유·초·중·고·교 급식 식재료 전품목 공급
- 행정재산 관리위탁 계약 체결을 통한 민간 물류 대행체계 구축('22.5월)
※ 대행 : 농산물유통분야 市 출자기관 (주)세종로컬푸드(대표 강성규)

□ 센터 운영현황('20.10.부터)

- (운영체계) 市 직영체제/ 市·교육청 TF구성(팀장 로컬푸드과장)
 - 市 11, 교육청 5, 기간제 근로자 12명*으로 구성
 - * 물류유통 민간대행 계약체결로 기간제 근로자는 고용승계절차 진행 중('22. 8.한)
- (취급식재료) 총 14,106종(농, 축, 수산물, 가공식품) / 안전성검사 연간 268건
- (식재료 공급절차) 업체공모 → 평가단 구성 및 현장심사 → 공급자 선정
→ 가격결정(최저가경쟁 또는 가격분과위원회 결정) → 식재료공급 → 정산
* 22년 공급업체 : 53개소(농산 8, 축산 9, 수산 4, 가공·김치류 32)
- (가격결정) 전산프로그램을 통한 품목별 월 단위 최저가 경쟁, 시장 조사 및 물품가격 분과위원회의 심사 등 적정한 공급가격 결정
- (대행료) 공급자가 부담하는 보관 및 배송대행료('21년 기준 평균 6.9%)
* 개장 1년 만에 대행료 수입이 센터 운영경비(인건비·배송료 등) 수준에 도달

참고 2	2021년 공공급식[학교+정부청사] 농산물 공급 현황
-------------	--------------------------------------

☐ **전체 품목 中 농산물 공급 비율**

(단위: 백만원)

구 분	전체품목취급액(A)	농산물 공급액(B)	점유율(B/A)
2021년	40,003	9,206	23%

☐ **전체 농산물 中 지역농산물 공급 비율**

(단위: 톤, 백만원)

구 분	전체 농산물	지역산 농산물	비 율
공급량	2,363	1,238	52%
공급액	9,206	3,826	41.6%

☐ **전체 농산물 中 우수농산물 공급 비율[지역구분 없음]**

(단위: 톤, 백만원)

구 분		전체 농산물	전체농산물 中 우수농산물			일반 농산물
			GAP농산 물	친환경농산 물	합 계	
공 급 량		2,363	495	224	719	1,644
	(비율)	100%	21%	9%	30%	70%
공 급 액		9,206	1,612	963	2,575	6,631
	(비율)	100%	18%	10%	28%	72%

☐ **지역농산물 中 우수농산물 공급 비율**

(단위: 톤, 백만원)

구 분	지역산 농산물	지역산 中 우수농산물			일반 농산물
		GAP농산 물	친환경농산 물	합 계	
공 급 량	1,238	470	98	568	670
	(비율)	100%	38%	8%	46%
공 급 액	3,826	1,468	422	1,890	1,935
	(비율)	100%	38%	11%	49%

참고 3

2022년 공공급식지원센터 운영개선

◇ 센터 운영전반에 대한 진단을 실시하고 개선보완을 통해 우리시에 적합한 운영방안을 마련코자 함

※ 市 감사위원회 감사(제2021-158호) 후속 조치 및 운영내실화 계획임

□ 개선과제

- (회계체계 정립) 타 자치단체의 우수사례를 도입하였으나 우리시 실정에 맞지 않는 등 회계 및 운영 상 미비점 정비·보완 시급
- (인력구조 개선) 전문인력 부족으로 적절한 대응에 한계점 직면
 - 검수, 배송, 수발주 등 민간영역에 대한 탄력적 대응대책 필요
- (수요자 만족도 제고) 중간업체 통한 공급으로 실질적 직영구조 구현에 한계, 직거래확대 및 농산물품질향상 등 내실화노력 필요

□ 개선계획

- (예산과목 변경) 조례의 목적달성에 맞는 예산과목으로 변경하고 현물공급방침 수립(감사후속조치) 및 지역단위 공급구조 내실화
 - ※ 공공급식지원 조례에 현물지원이 원칙이고 부득이 학교에 현금을 교부해도 센터를 통해 구입하도록 하는 의무규정이 있어 지불위임을 통한 현물지원이 적합
- (민간협력) 물류사무를 농산물유통을 전문으로하는 출자기관인 (주)세종로컬푸드가 대행(행정재산관리위탁) 하게하여 전문성강화
 - * 공유재산및 물품관리법에 따라 수의계약이 가능하다는 법제처 해석에 따라 계약
- (운영내실화) 얼굴있는 먹거리, 계약재배 확대 및 직납체계 구축 등 제20호 시민감동특위 발굴과제 실천을 통해 만족도 제고

구 분	현 행	개 선	비 고
예산과목	재료비	교육기관에 대한 보조금	1회추경
물류사무	배송만 민간수행 (태영물류, 롯데 글로벌로지스)	배송이외 검수·수발주 등 물류사무 전 반 민간수행*으로 전환(대행계약) *(주)세종로컬푸드 주식회사가 대행	수의계약
만족도제고	찾아가는 클레임 현장대응반 운영	얼굴있는 먹거리제도, 계약재배 확대 등 내실화 사업 신규추진	감동특위 발굴과제

2-①

농촌 테마공원(도토리파크) 개장 · 운영 안정화

□ 추진방향

- 우리시 대표 특산물(복숭아·배)을 활용한 랜드마크형 공원 조성
 - 농특산물 판매 및 체험으로 지역경제 활성화 및 도농교류 촉진

< 사업 개요 >



- (사업기간) '18. 4월 ~ 현재 * 7월 개장예정
- (위 치) 조치원읍 신흥리 일원
- (규 모) 부지면적 37,696㎡ 연면적 1,903㎡
- (사업내용)
체험관(체험프로그램), 유희시설, 파머스마켓, 야외 BBQ장, 카페, 과수(복숭아·배) 체험존 등

□ 추진상황

- 농식품부 '농촌 테마공원 조성사업' 응모 및 최종 선정('18.04.)
- 도토리파크 운영·관리 기본계획 수립('21.12.)

- (총괄) 로컬푸드과 : 도토리파크 운영 및 관리에 대한 총괄
- (운영) 로컬푸드주식회사 : 공원 내 6개소 운영(파머스마켓, 체험공방, 카페, BBQ장 등)
- (관리) 공원관리사업소 : 공원 실내·외 및 조경 등 시설에 대한 전반적인 관리

※ 로컬푸드(주)의 도토리파크 운영 전담조직 구성(팀장1, 운영직원 5) 등

□ 운영계획

- (공간별 운영) 시설 목적에 맞는 적절한 운영시간, 운영인력 배치
 - (파머스마켓, 카페, BBQ장) 농특산물 판매를 통한 지역경제 활성화
 - (체험공방 1, 2, 3) 농촌 체험활동을 통한 도농교류 촉진 기능
- (프로그램 기획) 시기별 지역 농산물(복숭아·배 등)을 활용한 체험 프로그램(요리·목공 등) 운영 및 지역축제 행사의 장으로 활용

□ 추진방향

- 코로나 엔데믹 도래에 따른 농촌 체험관광 수요의 증가 예상으로 시민 수요에 부응하는 맞춤형 농촌 체험관광 프로그램 발굴
- 도토리파크 개장 시기에 맞춘 연계를 강화한 운영 방안 마련

□ 추진상황

- 도농 교류 강화를 위한 농촌체험휴양마을 육성 관리(3개소, 76백만원)
- 사회적 농업 활성화 지원사업 추진(3개소, 210백만원)
 - 사회적 약자 대상 돌봄, 교육 등 활동 제공(주말텃밭, 원예치유 등)
- 체험관광 역량 강화를 위한 개별 체험 경영체 지원
 - 코로나에 따른 비대면 체험키트 제작(8개소) 및 영상촬영(3개소)

□ 추진계획

- 도토리파크를 세종시 농촌 체험관광의 플랫폼으로 활용('22.7.~)
 - 도토리파크 홈페이지 내 안내 농촌체험시설 등 연계 네트워크 구축
- 대상자별(단체 또는 개인) 맞춤형 투어 프로그램 구성('22.7.~)
 - 도토리파크 연계 시티투어, 안내 체험장 활용 복합 프로그램 발굴
- 학교 교과과정을 연계한 농촌체험으로 지속성 있는 수요 창출
 - 교육청(세종행복교육지원센터)과 협업으로 체험프로그램 공모·발굴('22.9.)
- 농촌체험관광 전담조직(협의체) 구성을 통한 체험관광 역량 확대
 - 지역의 경쟁력 있는 농촌자원과 일반자원을 연계한 프로그램 개발 운영
- 치유, 돌봄, 교육기관 연계 등 특화된 체험 활동 제공 기능 강화
 - 청솔마을 미꾸라지축제('22.7.), 아람달 전통문화체험('22.10.) 등 활용

참고

주요 농촌체험관광 자원 현황

○ 농촌체험휴양마을(3개소)

구 분	향이랑청이랑마을	청솔마을	아람달마을
위 치	연서면 쌍류리·청라리	전동면 청송1리	전동면 청송2리
지정년도	2010	2011	2014
대표	이정열	권구호	정규호
운영시설	과일향센터(숙박 등) 이화원(숙박) 체험농장	청솔관(숙박) 미꾸라지체험장	아람달센터·황토방(숙박) 세미나실, 풋살장, 농장
체험 프로그램	과일 및 농산물 수확, 음식만들기, 주말농장 등	두부·인절미 체험 미꾸라지 체험 짚풀 공예, 농산물수확 등	한과만들기, 짚풀공예, 로컬푸드 밥상 체험, 전통놀이 등

○ 사회적농장(3개소)

농장명	주 소	주요활동	형태	지정
진여울영농조합법인	연기면 수왕로 305-69	-장애학생·가족 대상 주말텃밭, 논놀이터 -마을어르신 소일거리 -취약계층 지역사회서비스 활동 (이불세탁, 음식 나눔, 전기안전점검 등)	사회적농장	'19~'21
			지역서비스	'22~
목인동영농조합법인	전의면 신암골길 30-60	-전의 요셉의 집 사회적 농업 활동 -귀농,귀촌 예정자 대상 프로그램 -다문화가정 및 장애인 대상 프로그램	사회적농장	'20~
(사)한국교통장애인 세종시협회 (두레농업타운)	연동면 예양리 842-10	-장애인 원예치유프로그램 -장애인 농산물 생산 유통 활동 -어린이 대상 농업활동 체험프로그램	사회적농장	'21~

○ 교육농장(5개소)

농장명	주 소	프로그램명	비고
울산농원	전의면 금사길	밤, 산나물체험	농촌진흥청(2013년)
행복한농장	연서면 너먼들길	딸기, 한우체험	농촌진흥청(2013년)
세종발효원	전동면 송성길	된장, 식초체험	
목인동	전의면 신암골길	생태, 힐링체험	
연서그라운드	연서면 국촌2길	치즈만들기, 우유주기	

□ 추진방향

- 100년 이상의 전통이 있는 “조치원 복숭아”의 명성을 유지하고, 지역 농특산물 대표축제로서 복숭아를 테마로 체험행사와 농산물 홍보 판촉전을 병행한 종합문화축제로 개최

※ 조치원복숭아 축제는 2003년부터 연기군 문예회관 일원에서 처음 개최되었으며, 매년 축제의 변화를 시도하며 “조치원복숭아” 브랜드 명품화

□ 추진상황

< 행사 개요 >

- ◆ 행사명 : 제20회 조치원복숭아 축제
- ◆ 행사일시 : 2022. 7. 29.(금) ~ 7. 30.(토) / 2일
- ◆ 행사장소 : 농촌테마파크 도토리파크 일원(세종시 조치원을 신흥리 소재)
- ◆ 주 최 : 조치원복숭아연합영농조합법인(대표 : 이태주)
- ◆ 주 관 : 조치원복숭아 축제추진위원회
- ◆ 행사내용 : 공식행사, 문화공연, 경연, 체험, 전시, 판매 등

- 코로나 엔데믹 도래에 따라 대면 축제 방식 기본계획 수립 (4月)
- 축제 기획 및 운영 대행사* 선정(6月) *(주)위너지비엠 대표 조병은(대전시 소재)
- 도농의 시민이 함께 하는 민·관 축제추진(소)위원회 구성하여 매주 소위 논의로 행사 세부 추진(안) 마련
 - 축제 추진위원회(20명), 소위원회(4명) : 매주 1회

아쉬움

- 복숭아연합회(비영리법인)의 축제 전담 인력부족(대행사 선정, 회계 등) 및 회계처리 등의 어려움으로 축제 전반에 대한 업무의 연속성, 전문성, 기획력↓

□ 향후계획

- (프로그램) 지역문화(스토리) 접목한 스토리텔링 기반 문화공연의 개발과 도시민이 함께 즐길 수 있는 계절형 콘텐츠 운영 등 다양화 추진
- (추진방향) 추진체계의 전문성, 연속성, 안전성 등을 종합적으로 고려하여 축제 운영 주체 등 축제 발전 방안 마련 (복숭아연합회)

3-①

가공지원센터 운영으로 농식품산업 육성

□ 추진방향

- 농식품가공 상품화 거점 및 인력 양성 요람으로 특성화
- 로컬 직매장 판매용 농산가공품의 안정적 생산 공급 기반 구축

가공지원센터

위 치	농업기술센터內(연서면 월하천로 289)
시설규모	498㎡(4개실, 가공장비 70종)
가공농산물	복숭아,딸기,사과,쌀,고구마 등
가공제품	쌀과자, 쌀국수, 과채주스, 절임식품, 잼 등
생 산 자	싱싱로컬푸드가공영농조합법인(73명)
전담인력	2명(시간선택임기제 1, 공무원 1)
운영기간	'17. 4월 ~ 현재까지



□ 추진사항

- (제품개발·상품화) 안전 먹거리 상품화 및 가공창업 보육
 - 제품개발 110품목, 상품화 82품목, 가공기술 표준화 2종(젤리류, 쌀국수 소스)
- (안전관리) 안전인증 시스템 관리 및 특허 인증 획득
 - 「HACCP 인증」 취득('19.12.30) : 3개 유형 (과채주스, 숙면, 과자), 「현미 쌀국수 특허」 등록 완료('20.7.20)
- (업무협약) 지역농산물 활용 가공기술 공동개발 및 산업협력 체결
 - 고려대 식품생명공학과와 농식품산업 육성발전 업무협약('20.11.5)
- (인력양성) 농산물 가공 기본 및 전문 교육 추진 : 415명('15~'21)
- (제품판매) 로컬푸드매장 누적판매('17.4월~'22.5월) : 82품목 834백만원

□ 향후계획

- (판매처 다변화) 직매장 외 농협 하나로마트, 체인마트 등 판매처 확대
- (가공품목 확대) 소비자 기호도에 맞춘 시제품 개발 및 가공기술 컨설팅 확대 : 82품목 → 100품목
- (식품안전) 제품별 HACCP 인증 시스템 운영으로 안전한 가공식품 생산
- (가공창업) 가공 참여자를 대상으로 자립형 창업 농업경영체로 육성

① 생산제품 판매현황

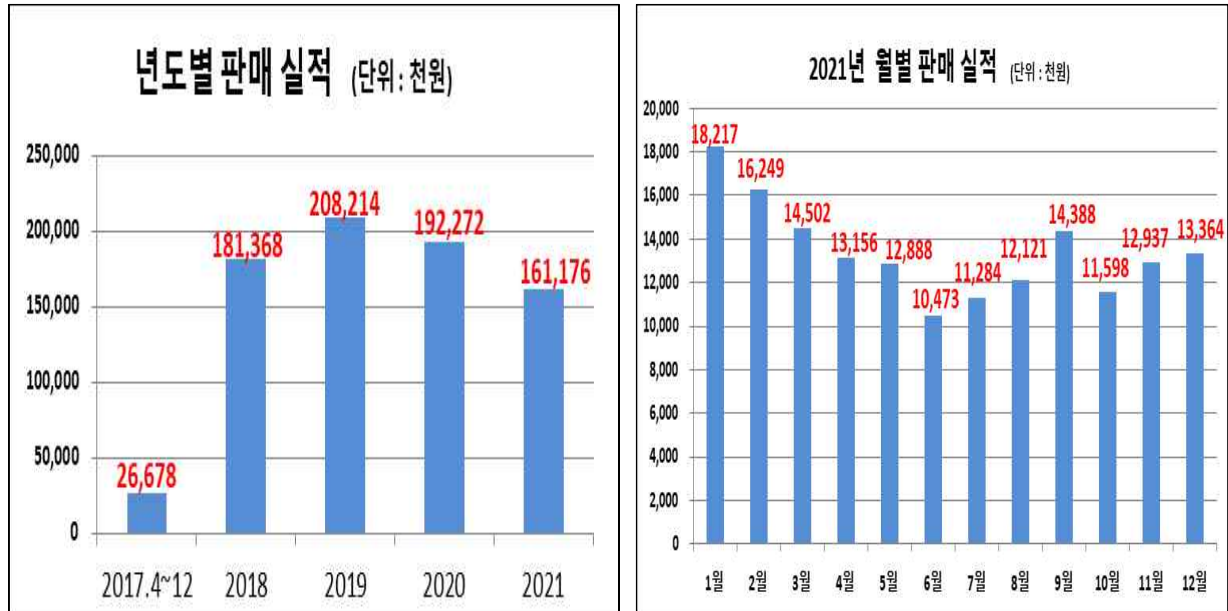

② 주요품목 판매현황(21년)

품목명	총 판매액(천원)	품목명	총 판매액
① 볶음참깨	10,941(6.78%)	④ 들깨가루	9,163(5.68%)
② 양배추사과 당근주스	10,491(6.50%)	⑤ 돼지감자차	7,389(4.58%)
③ 옛기름가루	10,460(6.48%)	⑥ 우영차	7,348(4.55%)

※ 가공지원센터 관리운영 체계

- ① 가공교육 → ② 제품개발(시생산, 표준화실습 등) → ③ 제품화(품목보고, 품질검사 등) →
④ 제품생산(가공품 생산 및 기록관리) → ⑤ 직매장 유통(제품 출고)

□ 추진사항

- (농식품산업 육성) 농산물 부가가치 증진 및 창업지원으로 일자리 창출
 - 가공창업, 가공시설 개선 및 상품개발 지원 : 44개소('15~'21)
 - * 가공 소득화 및 소비자 트렌드 반영 상품화(복숭아와인, 복숭아빵, 과일주스, 생강청, 타락죽, 전통장 등)
 - 로컬가공소(직매장 3호점) 입점 운영 공동체 발굴 육성 : 3개소('22.5월)
 - * 지역농산물 복숭아, 사과, 어수리 활용 밀반찬, 두부, 육가공, 제과제빵, 음료 등

◆ 로컬푸드직매장 납품 가공업체는 46개로 꾸준한 성장<관내 식품업체(138개소)의 33.3%>
(‘19) 38개소 → (‘20) 44개소 → (‘21) 46개소

- (올바른 식생활 정착) 건강하고 안전한 식생활교육으로 로컬푸드 신뢰 제고('18~'21)
 - 우리쌀 활용 등 전통식문화 시민 교육 : 23개 과정, 4,728명
 - 영양교사, 취약계층 등 다양한 식생활교육 : 13개 과정, 31,034명

□ 향후계획

- (지역농업연계 가공육성) 지역농산물 활용 가공품 다양화 및 가공산업 활성화
 - 2022년 농식품산업 육성사업 지원(5개소, 360백만원)
 - * 종균활용 발효식품(된장, 고추장 등), 로컬푸드 활용 가공제품(치즈, 요거트, 소스류 등)
 - 소비자 기호에 맞는 가공품목 개발 : HMR*, 반가공(밀키트) 등
 - * HMR(Home Meal Replacement) : 가정식대체식품, 냉동완제품형태
- (소비자 신뢰제고) 지속가능한 식생활교육으로 도농상생 도모
 - 다양한 대상별 소비자 교육 추진 : 6개사업(농식품부 지정 3, 자율사업 3)
 - HACCP인증 시스템 구축 지원으로 안전한 가공식품 생산 공급
 - 가공제품 홍보 : 홍보책자 제작·발간 및 제품 전시회 개최('22.6월)

참고

세종시 식품산업 현황

- (식품제조업 규모) 10인이상 식품제조 업체수 36개, 종사자수 2,057명, 출하액 9,369억원으로 나타남.

< 표 1. 세종시 식품제조업 규모('15~'19) >

(단위 : 개, 명, 백만원, %)

기준	2015년	2016년	2017년	2018년	2019년
사업체수	33	32	37	35	36
종사자수	1,939	2,004	1,940	2,064	2,057
출하액	990,326	1,061,020	1,041,738	863,634	936,941



※ 출처 : 통계청 「광업·제조업 조사 10인이상」(2020)

- (식품제조업 현황) 지역농산물 활용 가공업체는 46개로 세종시 식품업체의 33.3%, 꾸준한 증가를 보임.

* 지역농산물 가공업체 로컬푸드직매장 매출액('21) : 56.71억원(전체 매출의 15.8%)

< 표 2. 세종시 식품제조업 현황 ('19~'21) >

연도별	2019년	2020년	2021년	비고
관내 식품제조업체(A)	125	131	138	
로컬직매장 납품업체(B)	38	44	46	
비율(%) (B/A)	30.4	33.5	33.3	

※ 출처 : 세종로컬푸드(주), 세종시청 통계자료(2022)

- (식품 안전성) HACCP 인증 등 식품안전관리 기반을 갖춘 식품업체는 43개로 관내 식품업체의 31.2%, 지속적인 증가 추세임.
- (식품제조 유형) 제조별 유형은 다양하며 제조업체는 음료류(26개업체) > 농산가공식품류(24) > 과자류,빵류,떡류(23) > 조미식품(22) 順

< 표 3. 세종시 식품제조업체 식품유형별 현황 >

식품군	업체수(개소)
음료류	26
농산가공식품류	24
과자류, 빵류 또는 떡류	23
조미식품	22
절임류 또는 조림류	12
식육가공품 및 포장육	10
장류	9
즉석식품류	9
두부류 또는 묵류	8
기타식품류	8
식용유지류	7
수산가공식품류	7
코코아가공품류 또는 초콜릿류	3
면류	2
당류	1
잼류	1
동물성가공식품류	1

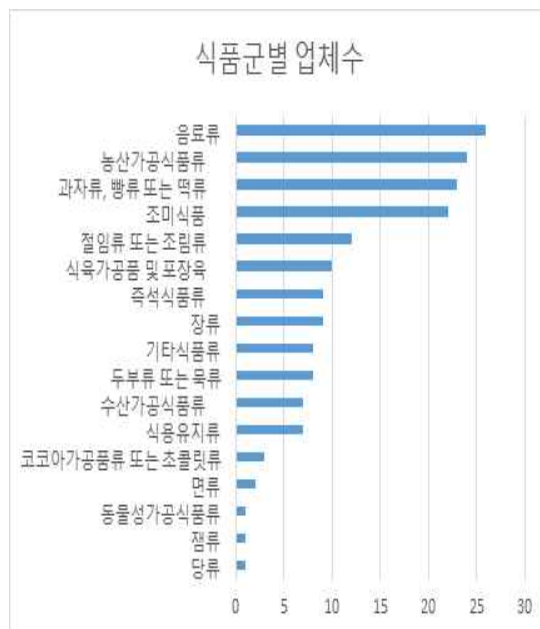

- (식품제조업 비중) 전체 제조업 대비 식품제조업 비중*은 낮음

* 업체수 11.9%, 종사자수 11.9%, 출하액 12.7%, 부가가치액 10.7%

< 표 4. 세종시 식품제조업 비중 ('19) >

(단위 : 개 업체, 명, 백만원)

구분	업체수	종사자수(A)	출하액	부가가치액(B)	1인당 부가가치액(B/A)
제조업(전체)	303	17,292	7,379,925	3,029,515	175
식품 제조업	36	2,057	936,941	322,694	157
비 중(%)	11.9	11.9	12.7	10.7	

※ 출처 : 통계청 「광업·제조업 조사 10인이상」(2020)

□ 추진방향

- 농산물 상품화·규격화를 위한 집하·선별·포장·저장 복합기능 유통시설 구축
- 지역 먹거리 마케팅 활성화를 통한 고품질 신선 농산물 경쟁력 강화

□ 추진상황

산지
조직
육성

- (상품화) 유통시설 기반 조성을 통한 고품질 신선 농산물 유통
 - 저온유통체계(저온저장고, 선별장)구축 : 동세종농협, 430백만원
 - 농산물 저온저장고(25농가), 농산물 선별기(6농가) 지원
 - (규격화) 농산물 유통비용절감, 물류효율성 증대로 시장교섭력 확보
 - 공동선별비(운송비, 포장재 등) 지원 : 세종시 연합사업단*, 429백만원
 - 지역 우수 농산물(9개 품목**) 규격 포장재 지원 : 700백만원
- * 통합마케팅 : 조치원농협(복숭아, 배), 서세종농협(배), 동세종농협(오이, 수박)
 **품목 : 배, 복숭아, 포도, 딸기, 오이, 토마토, 메론, 사과, 절임배추

농산물
마케팅

- (해외판촉) 세종 “배” 수출을 통한 농가소득 증대(부용금강영농조합법인*)
 - 수출 농산물 활성화를 위한 수출 물류비 등 지원 : 76백만원
- (소비촉진) 지역농산물 브랜드 홍보강화 및 홍보판촉 추진
 - 농특산물 공동브랜드 「싱싱세종」 육성 : 14개업체, 46개품목
 - “싱싱세종” 수박 홍보 판촉·행사 추진(5.24~6.3/600톤/10백만원)
 - 관내 농협(하나로마트), 세종 정부청사 직거래 추진 (2회)

□ 향후계획

- (유통시설) 공동선별 저온유통체계 지원사업 공모 신청('22.하반기, 1개소)
- (농산물 수출) 우수 농산물 세종 “배” 해외 판촉 ('22.9. ~ 12월)
- (홍보·판촉) 지역 먹거리 농산물 홍보·판촉행사 지속 추진(5회)
 - 메론(6월, 농협 양재동), 복숭아(7월, 농협 양재동), 배(9월, 제주 하나로마트) 등

시민공감 동물복지 및 녹색축산 구현

- 1 시민 체감형 동물보호·관리체계 개선
- 2 가축전염병 선제적 차단 및
안전 축산물 유통 강화
- 3 시민과 공감하는 쾌적한
녹색 축산업 정착

동물위생방역과 주요업무 추진계획(요약)

비 전

「시민감동 **동물복지** ! 빈틈없는 **동물방역** ! 친환경 **청정축산** !」
- 수요자(축산농가·소비자 등)가 감동하는 행정 실현

목 표

- ◆ 시민 체감형 동물보호·관리체계 개선
- ◆ 가축 전염병 선제적 차단 및 안전 축산물 유통강화
- ◆ 시민과 공감하는 쾌적한 녹색 축산업 정착

추진전략 및 과제 (4대 전략, 12개 과제)

① 시민감동 동물복지

① 반려동물
보호복지여건개선

② 성숙한
반려동물 문화확산

③ 체계적인 야생동물
관리 및 피해 최소화

② 질병감축 및 안전 축산물 강화

① 선제적예방으로
재난형 질병 최소화

② 안전 축산물
관리 강화

③ 질병피해 감축
및 농가경영 안정

③ 공감되는 녹색축산정착

① 악취저감,깨끗한
축산농장 육성

② 세종형
경축순환체계 구축

③ 충광농원 악취개선

④ 미래전략 동력기반조성

① 오감만족 체험
축산 활성화

② 반려동물 문화센터
및 놀이터 설치

③ ICT기반
축산스마트팜육성

'22년 예산 편성내역 (총괄) : 82억원 (국비 22, 시비 60)

1 시민 체감형 동물보호·관리체계 개선

1-①

반려동물 보호·복지 여건 개선

□ 추진 방향

- 유기동물 보호여건 개선 및 입양 활성화 : 사육추정(38,780호 53,791두)
 - 민간에 위탁된 동물보호센터 보호수준 강화로 복지개선 및 민원 신속 해결
- 길고양이, 읍·면 지역 대형견(마당개) 개체수 조절 및 동물등록 활성화
 - 마당개 중성화 사업, 수의사회 연계 마을별 찾아가는 등록서비스 등

□ 지금까지 성과

- 주기적인 유기동물보호센터 시설점검으로 유기동물 복지개선
 - 유기동물 보호일수 확대(15→17일), 입양비 지원확대(40→150두)
 - ※ 유기동물 보호센터 : 전동면 미곡리 / 보호두수 : '20년) 331두 → '21년) 537두
 - '22년 보호상황(전국 / 우리시) : 입양 28% / 29%, 안락사 15% / 31%
- 길고양이 및 대형견(마당개) 적정관리, 동물등록률 향상방안 마련
 - 길고양이 사설급식소 개선(20개소) 및 중성화 병원 확대(1→2개소)
 - 마당개 중성화 사업추진(신규 140건), 동물등록 활성화방안 공모(10건)
 - ※ 동물등록수(누계) : 14,281마리 ('22년 정부합동평가 목표 12,849마리 대비 111% 달성)

□ 향후 추진계획

- **공약** 반려동물 동반여행이 어려운 경우 위탁 바우처 지원으로 불편 해소
 - 추진방법 : 관내 반려동물 위탁관리업체(29개소)-협회와 협약체결
 - 소요예산 : 420백만원(14천두×50%×20천원/일×3일) *국내여행 3.1일, 해외여행 6.4일
 - 기대효과 : 반려동물 양육시민의 편익증진 및 반려동물 등록률 향상
- 유기동물 입양 활성화 : 공공분양업소 확대 1→2개소, 인스타그램개설
- 길고양이 협회와 사설급식소 개선추진 : ('21년) 10 → ('22) 20 → ('23.~) 50

□ 추진 방향

- 올바른 반려동물 문화정착 및 갈등조정을 위한 시민교육·홍보강화
 - 시민감동특위(제15호)를 통해 도출된 「시민의식 개선」 과제추진
 - ※ 3대 분야 10대과제 : 붙임 참고

□ 지금까지 성과

- 동물보호 문화교실 개최(2회)* 및 펫티켓·동물보호 홍보 강화
 - 시민인식 개선으로 길고양이 등 학대방지 및 시민간 갈등조정
 - * 길고양이 특성·TNR 필요성(1차), 펫티켓(2차) 교육, 동물 학대 방지 등 현수막(60개) 게시
- ‘올바른 반려동물 문화정착’ 국민정책디자인단 과제 선정 : 규제개혁법무담당
 - 작은행복 실천정책 마련을 위한 전문가-시민 아이디어 도출·반영(5차회의)
- 반려동물 놀이터·문화센터 등 인프라 구축 필요성 및 공감대 형성
 - ※ 전국 시도지사협의회 : 하천변 반려동물 놀이터 설치규제 완화 건의
 - ‘22년 정책연구용역* 추진 및 타 지자체(대전, 오산, 청주 등) 벤치마킹
 - * 반려동물 문화센터 건립 기본계획수립 및 타당성검토 용역진행(22.4~11월, 34,070천원)

□ 향후 추진계획

- 펫티켓, 동물보호 관련 지속적인 홍보·교육을 위한 프로그램 마련
 - 동물보호 문화교실(2회 하반기), 아파트 엘리베이터, 영화관 등(20회) 홍보영상 송출
- 정책용역 결과를 반영한 맞춤형 반려동물 인프라 조성계획 수립
 - 동물보호 시설, 문화센터, 놀이터 등 조성 방안 다각화
 - ※ 중앙공원 2단계 놀이터 반영, 행복도시건설 기본계획에 반려동물 복지공원 도입 건의(행복청)

참고 1

성숙한 반려동물 문화정착 방안 [3대분야 10대과제]

분야	해결과제명	추진실적	향후계획
길고양이 적정관리 방안	길고양이 급식소 개선	<ul style="list-style-type: none"> ■ '21년도 시범사업 추진(10개소) ■ 급식소별 고유번호 부여 및 관리자 지정을 통한 체계적 관리 (시-고양이협회-동물위생방역과) 	<ul style="list-style-type: none"> ■ '22년도 급식소개선 예산 확보 (20개소, 10백만원) ■ 길고양이 및 TNR관련 정책홍보 (고양이협회 및 일반시민)
	TNR(동물병원) 확대	<ul style="list-style-type: none"> ■ 홈페이지, 유선신청: 1,500여두 ■ '21년 길고양이 TNR : 434두 	<ul style="list-style-type: none"> ■ '22년도 시행병원 확대(1→2개소) ■ 전문 포획단 구성운영(1명) ■ '22년 사업량 확대(600두)
	서식지 조사 및 개선된 급식소 관리	<ul style="list-style-type: none"> ■ '21년도 시범사업 10개소 대상 ■ 길고양이 협회와 체계적 관리 (고유번호부여, 담당자 지정 등) 	<ul style="list-style-type: none"> ■ 개선된 고양이 급식소 중심으로 권역별 서식현황 조사 ■ 급식소 관리 및 TNR 중점 추진
유기동물 적정관리 방안	동물등록 활성화	<ul style="list-style-type: none"> ■ 동물등록 자진신고기간 운영 ('21.7.~9.) 및 홍보 ■ 읍면동 및 대형마트 등 홍보 (안내배너 36, 현수막 30) 	<ul style="list-style-type: none"> ■ 동물등록 홍보 지속추진 ■ 동물등록 활성화 방안마련 (전국민 대상 공모추진) 우수아이디어 10점 선정
	유기동물 안락사 저감, 입양 활성화	<ul style="list-style-type: none"> ■ 공공분양업소 본격운영 : 1개소 ■ 펫티켓 동영상 내 입양 홍보 	<ul style="list-style-type: none"> ■ 공공분양시행업소 추가지정 ■ 입양비지원 증액 (40→150두) ■ 마당개 중성화사업(신규)
	동물보호센터 운영 내실화	<ul style="list-style-type: none"> ■ 민관합동 점검(명예감시원) ■ 동절기 대비시설보완 등 추진 	<ul style="list-style-type: none"> ■ 유기동물보호기간 연장 (15→17일)
	동물문화센터 건립(안)	<ul style="list-style-type: none"> ■ 기본계획 수립 및 타당성 조사 용역비 확보 추진 	<ul style="list-style-type: none"> ■ 기본계획 수립 및 타당성 조사 용역비 확보(42백만원) 및 추진
시민의식 개선방안	반려동물 공존문화 정착을 위한 홍보 강화	<ul style="list-style-type: none"> ■ 공원 등 다중이용시설 내 표지판 설치(5개소) 및 홍보활동 ■ 펫티켓 홍보영상물 제작 	<ul style="list-style-type: none"> ■ 명예감시원 합동 동물보호캠페인 ■ 펫티켓 홍보물, 리후렛 배포 ■ 국민정책 디자인단 과제선정 「올바른 반려동물문화정착」
	수요자 중심의 동물 보호 맞춤형 교육	<ul style="list-style-type: none"> ■ 맹견소유주 법정 준수사항교육 ■ 반려동물 양육자 의무사항교육 	<ul style="list-style-type: none"> ■ 동물보호분야 교육프로그램 개발 (펫티켓, 길고양이, 반려동물 등) ■ 대상별 체계적인 교육 실시
	동물보호 문화교육 인프라 구축 (동물문화센터 건립)	<ul style="list-style-type: none"> ■ 기본계획 수립 및 타당성 조사 용역비 확보 추진 ■ 행복청 방문(조성계획 포함건의) 	<ul style="list-style-type: none"> ■ 타지자체 벤치마킹(오산,수원) ■ 반려동물 놀이터 등 도시기본 계획, 중앙공원 반영 요청

참고 2

반려동물 문화센터 건립 추진 계획(안)

□ 필요성

- 동물보호 국정과제 설정, 지자체 반려동물 관련 사업 확대 등 정책수요 증대
 - 농림부 반려동물 인프라 구축예산(동물보호센터 설치지원) : 국비 4,693백만원
 - ※ 개소당 최대 16억원을 3개년 동안 지원
- 반려가족 천만시대 동물보호·복지인프라 구축 시민요구 증가

□ 반려동물 문화센터 건립(안)

- 시설내역

구 분		면 적	주 요 시 설
실 내	2층	1,000㎡	유기동물 입양홍보관, 진료(수술)실, 보호시설, 사무실
	1층		예절·동물행동 교정 센터, 펫산업(로컬펫푸드) 체험·육성 센터, 동물매개 치유(도우미견) 센터
실 외	문화공간	6,000㎡	동물체험, 야외 행동교정장, 산책로, 반려동물 놀이터, 파고라 등
	주차 및 부대시설	3,000㎡	주차장, 화장실, 공용공간 등

- 소요예산 : 70억원(국비 16, 시비 54), 부지매입비 미포함
 - ※ 타 지자체 사례 : 반려동물 테마파크(대전 193억, 오산 128억), 반려동물 문화센터(울산 111억) 등
- 연도별 투자계획 : '23년) 34억원 → '24년) 12 → '25년) 24

□ 향후 계획

- 농림부 반려동물 인프라 사업 국비 확보(16억) 시 정책용역 결과 활용
- 반려동물 양육시민 요구 대응 및 동물보호·복지 관련 정책허브 역할 수행

< 반려동물 문화센터 등 건립을 위한 용역개요 >

- ◆ 기 간 : '22.4.19.~11.18.(7개월) / 용역비 : 금 34,070천원
- ◆ 수 행 자 : 사단법인 지방행정전략연구원(세종시 나성동 소재)
- ◆ 과업내용 : 반려동물 사육·관련 산업 현황 조사, 국내외사례, 정책·제도 검토
여건 분석 기본계획, 의견수렴, 정책방향 제시 등
문화센터 건립 타당성 검토 및 문화, 관광, 펫산업 효과 분석

□ 추진 방향

- 야생동물 구조·보호활동 및 인수공통 전염병 매개체 역할 사전예방
 - 협약기관*을 통해 부상 야생동물(천연기념물, 멸종위기종, 조류 등) 구조 및 치료
 - * 충남야생동물구조센터(예산), '19~23년(5년간) 위탁처리 중 : '20년 230건 '21년 232건
 - ※ (사)세종시아생동물구조단 : 회원 20명 / 예산 52,500천원
- 질병 모니터링·감시 및 연구·대응을 위한 협조체계 구축 : 동물위생시험소

□ 지금까지 성과

- 야생생물을 보호·관리 할 수 있는 제도 정착 및 홍보 강화
 - 조류충돌방지 조례제정('21.11.), 야생동물(수달) 로드킬 예방 표지판 설치 등('21.11.)
 - 멸종위기종 야생동물 보전 관련 협업('21.10. 환경부-국립생태원 등)
- 부상 야생동물 치료와 구조활동 및 밀렵감시 등(불법엽구 수거) 추진
 - '22년 5월 기준 야생동물 구조·치료 152건('21년 224건)
- 조류인플루엔자 확산방지를 위한 출입관리구역 지정·출입주의조치 시행
 - 기간 : '22.1. ~ 2. / 장소 : 연기면 세종리 944-2 장남평야 일원
- 야생동물과의 공존 생태계 조성을 위한 피해예방시설 및 기피제 지원
 - 피해예방시설 13농가 (36,000천원) / 기피제 748포 (20,000천원)

□ 향후 추진계획

- 민관 협력을 통한 야생동물 구조·치료 등 보호활동 지속 추진
 - 구조 : 사)세종시아생동물구조단 / 보호·치료 : 충남야생동물구조센터
- 인수공통전염병 사전예방을 위한 체험형 동물원, 동물카페 관리 강화
 - 동물원 4개소(산림자원연구소 외 3), 동물카페 2개소(버드소리 외 1)

□ 추진 방향

- 야생멧돼지 아프리카돼지열병(ASF) 전파를 차단하여 농가 피해 예방
 - 야생멧돼지 상시 포획을 위한 피해방지단 구성 : 2단체 44명
- 농작물 섭취·훼손으로 농가에 피해를 주는 유해 고라니 적극 포획
 - 고라니 포획 보상금 30백만원을 편성하여 포획반 활동 동기부여

□ 지금까지 성과

- ASF 전파 차단 및 농작물 피해 예방을 위한 멧돼지 집중 포획
 - 74마리 : 원수산 등산길 안전 3, 도심 출몰 3, 농작물 피해 등 68
 - ※ 포획실적 : '19년) 382, '20년) 354, '21년) 263, '22년 5월) 74
 - 야생멧돼지 포획개체 모니터링 : 동물위생시험소 (50두검사 : 전건음성)
- 고라니 포획계획 수립 및 피해 신고 지역 포획
 - 293마리 : 일제포획 61, 민원신고 219, 세종국립수목원 13
- 야생동물에 의한 피해 발생 시 보상금 지원으로 생활안정 도모
 - 농작물 피해보상금 40백만원 / 인명 피해보상금 13백만원
 - ※ 지급액 : '19년) 35백만원(21명), '20년) 36백만원(34명), '21년) 34백만원(32명)

□ 향후 추진계획

- 가축질병 성과지표인 야생멧돼지 포획 목표 달성(환경부) : 200마리
 - 멧돼지 서식밀도 0.7마리/km² 이하로 유지하기 위해 상시 포획
- 포획된 멧돼지의 질병 보유 확인을 위해 전 두수 정밀검사
 - 포획 개체 시료채취(혈액) → 국립야생동물질병관리원(광주) 송부
- 농작물 피해 예방을 위해 고라니 등 서식밀도 높은 지역 선정
 - 피해방지단을 지역별로 9개반 44명 편성하여 집중 포획

2 가축전염병 선제적 차단 및 안전 축산물 유통 강화

2-①

선제적인 방역 관리로 재난형 가축전염병 예방

□ 추진방향 및 발생상황

- (고병원성 AI) 산란계 밀집·중점방역지구 관리로 AI 발생 예방 및 최소화
 - 발생현황('03.12~'22.3) : 전국 1,164건, 세종 24건 ※ 우리시 : '14년 4건 → '16) 17 → '21) 3
- (아프리카돼지열병 ASF) 7대 방역시설 구축으로 질병 차단 '방역인프라' 강화
 - 발생현황('19.9~) : 농장 22건(강원, 경기), 야생멧돼지 2,619건 ※ 우리시 : 발생없음
- (구제역 FMD) 국가 예방 백신 접종 프로그램을 통한 질병 관리 강화
 - 발생현황('2000~'19.1) : 전국 393건, 세종 8건 ※ 우리시 : '11년 6건 → '15) 2

□ 지금까지 성과

- AI, ASF 방역대책 : 위기경보 발령단계(관심→주의→심각) 중 AI(관심), ASF(심각)
 - 특별방역기간('10월~익년 3월) : 가축방역상황실 24시간 비상체계 유지
- 고병원성 AI 발생에 따른 우리시 긴급방역 조치 및 확산 차단
 - 피해규모 : '21년 3건(부강2, 연동1) 20호 1,047천수 살처분, 약 90억원 소요
 - 공동방제단(9대) 소독지원, 가금농장 문전통제초소 설치·운영(5개소)
- 아프리카돼지열병(ASF) 농장 내 유입 방지를 위한 방역 조치
 - 방역인프라 시설지원(15호, 171백만원), 7대 방역시설 점검 및 컨설팅(51호)
- 구제역(FMD) 예방백신 일제 접종 정례화 : 연 2회
 - 773호, 31,745두 / 접종지원 : 공수의사 8명, 염소포획·접종(1개반)

□ 향후 추진계획

- 산란계농장 「질병관리등급제」를 활용한 고병원성AI 자율방역 체계 구축
 - 동절기 대비 농장점검, 위험도 분석 맞춤형 방역, 조류기피제·소독약 등 지원
- ASF 차단 관련 농장별 7대 방역시설 구축 컨설팅·점검 지속 추진
 - 돼지 농가 가축방역관 전담관제 운영, 야생멧돼지 매개 전파 차단
- 하반기 구제역 백신 일제접종 실시 철저 → 수시로 항체 모니터링 검사
 - 거점소독시설 고도화(축산차량 인식 시스템) 및 공동방제단(4개반) 지속 운영

□ 추진 방향

- 부정 축산물 유통 차단 및 축산물 소비시기를 감안한 선제적인 안전 관리
 - 명절, 온라인유통, 가정조리식 등 축산물 유통·소비 형태를 반영한 점검
 - ※ 축산물 취급업소 : 511개소(판매업 439, 포장·가공 47, 기타 25)
- 표준화된 반려동물 제도 개선으로 시민과 공감되는 의료환경 조성
 - 진료비 사전고지, 의약품 안전사용, 처방전 발급, 방사선 안전관리 등

□ 지금까지 성과

- 축산물 작업장 기획·집중 위생점검(작업장 유형, 명절성수식품 등) : 45개소
 - 위반사항 적발(6건) : 축산물이력번호 미표시, 보건교육 미이수 등
- 부정 축산물 유통 방지를 위한 소비자 민원 관련 조사(이물 등) : 25건
 - 축산식품 제조단계 조사(공정단계, 원료육 관리 실태 점검) : 이상없음
- 동물병원 진료 서비스 신뢰도 제고 및 운영 현황 점검 : 30개소
 - 동물약품 처방전, 진료기록부 작성, 과잉진료 여부 확인 : 이상없음

□ 향후 추진계획

- 하절기 식중독 및 언택트 소비문화를 반영한 관련업체 집중 점검
 - 축산물 위생적 취급·보관·운반 준수, 온라인 유통제품 수거검사 등
- 산업·반려 동물용 의약품의 안전한 사용 지도로 항생제 내성 방지
 - 동물용 의약품 대형 도매유통 취급 업소 수거검사·관리 : 58개소
- 중앙정부와 반려동물 진료비 표준 수가제 도입 전(前) 관내 동물병원 정책 홍보
 - 진료 항목 표준화 체계, 진료비 사전공시제 등
 - ※ 농식품부 : ('22) 수의의료발전위원회 설치 ⇒ ('23) 연구용역 ⇒ ('24) 진료정보 관리 체계 구축

3 시민과 공감하는 쾌적한 녹색 축산업 정착

3-①

축산악취 저감 및 청정축산 기반 조성

□ 추진 방향

- 축산악취 관리체계를 보강하여 시민불편 최소화
 - 농장별 관제(ICT) 시스템을 설치하여 악취 발생농장 집중관리
 - 축산농장내 악취저감 시설설치 및 환경개선제 등 지원확대
- 환경 친화적 축산업 영위를 위한 「깨끗한 축산농장」 확대
 - 축사면적 대비 적정한 사육두수의 유지 및 가축분뇨 관리
 - 폐 축사 철거, 축사주변 꽃나무 식재 등 축사경관 개선 추진

☞ 도농상생·시민공감 축산환경 개선 추진으로 「친환경녹색축산」 실현

□ 지금까지 성과

- 양돈농장의 선제적 악취관리를 위한 관제 시스템 설치 : 20개소
 - 농장별 주요지점 악취측정 센서 설치 악취 농도를 동물위생방역과 및 농장주 스마트폰으로 실시간 전송·관리하는 시스템 구축 완료
 - ※ 암모니아 20ppm 초과 시 농장주 및 담당부서 자동통보 : 악취 저감 지도
- 농장별 악취저감 시설 확충 및 축사 정비 : 4호, 3,528㎡
 - 폐사축 처리장비, 감압증발시스템 등 악취저감시설 지원 : 7개소/120백만원
 - 폐축사 철거(3호, 1,527㎡) 및 충광농원 노후축사 정비(1호, 2,001㎡)

□ 향후 추진계획 : 축산환경개선 종합대책(4대분야 12개과제) 참조

- 축산 밀집단지, 신도시 인근 등 축산악취 감시 강화
 - 축산악취 제거를 위한 탈취제 살포단 운영 : 1개단(6~11월)
 - 악취관제 시스템 추가설치(3개소) 및 악취포집차량(환경부서 협업) 운용
 - ※ 악취관제 확대(누계) : '21년) 20개소 → '23년) 30개소 → '25년) 40개소
- 정부 지정 '깨끗한 축산농장' 100개소 달성 : '22년 하반기까지
- ※ 지정 실적(누계) : '17년) 12개소 → '19) 43 → '21) 82 → '22) 100개소

참고

축산환경 개선 종합대책 [4대분야 12개과제]

□ 기본방향

- 수시 모니터링 확대를 통한 악취 발생지점 파악 및 대응으로 ‘시민 불편 최소화 + 지속가능한 축산 환경조성’
- 농가별 분석을 통한 패키지 방식지원체계 마련 등 선택과 집중투자로 친환경적 녹색 축산 구현, 퇴액비 선순환을 위한 경축순환 전략 마련
- 체험·관광·치유축산 및 동물복지농장, 반려문화 확산 등 미래축산업 기반을 위한 신성장 동력 산업 발굴

□ 비전 및 4대 미션

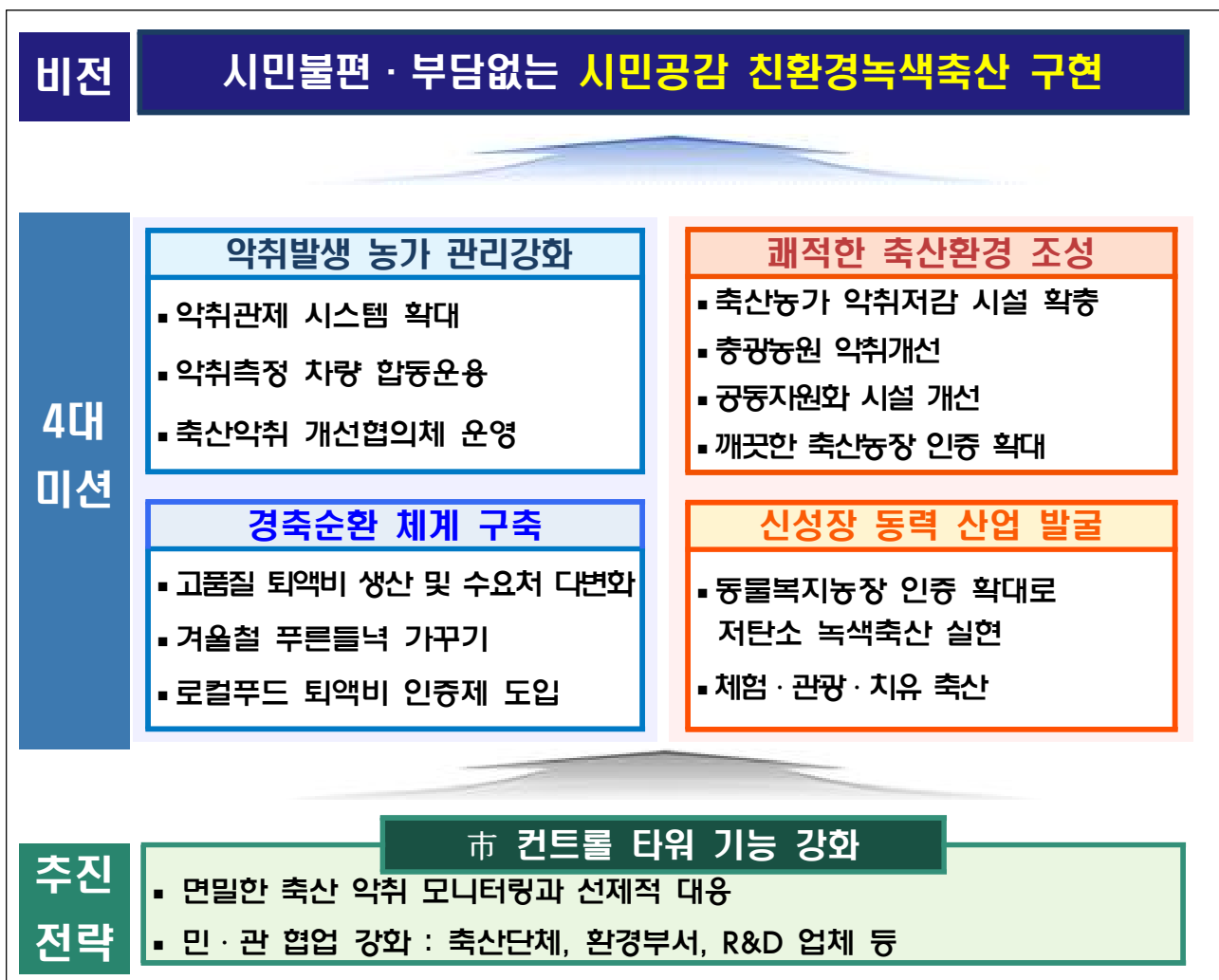

□ 추진 방향

- 「지역 가축분뇨」 → 「지역 퇴비」 → 「지역 경종살포」를 통한 경축순환 체계 구축
- 품질 좋은 관내 가축분뇨 사용 확대를 통한 퇴비공급으로 악취 민원 해소
※ 세종시 가축분뇨 발생현황('20년 기준) : 연간 48만톤(1,107농가, 3,288천마리)

□ 지금까지 성과

- 세종형 경축순환 체계 마련을 위한 업무협약 체결 : '22.2.17.
 - '23년까지 관내 가축분뇨(원료) 100% 사용, 비료의 품질개선
 - 경종농가 사용 편의를 위한 신형축분 개발·도입 등 민·관* 협력
* 시(농업정책보좌관) + 사용자(경종) + 생산자(축산, 축협) + 제조자(비료 생산업) + 공급자(농협)
- 축산농가 퇴비 적정관리 교육, 농장단위 자원화시설 확충
 - 부숙도 관리교육 및 의무검사(년 1회 이상) 대상농가 안내 : 744호
 - 고품질 퇴비 생산을 위한 발효·부숙관리 장비 지원 : 9개소, 254백만원

□ 향후 추진계획

- 지역 가축분뇨 순환촉진을 위해 고품질 축분(펠릿퇴비) 생산시설* 도입
 - 소요예산: 10억원(사비, 자담)/ 펠릿퇴비: 부과액취 감소, 살포취급 편의, 노동력 절감
⇒ 화학비료 대체하여 가축분 사용처(도시농업, 조정수 등) 확대
- 고품질의 가축분 퇴비생산을 위한 농가 순회 교반사업(세종공주축협)
 - ⇒ 부숙된 퇴비를 농지, 조사료 재배지에 공급하여 농가의 이용기피 해소
- 최근 사료값 급등에 따른 유허부지 활용 등 조사료 식재면적 확대 : 퇴비소비 확대
 - '22년 조사료생산 추진계획 : 500ha(옥수수, 수단, 연맥, 호맥, IRG)
 - 연동면 RPC 쌀겨 ⇒ 한우협회에서 사용될 수 있도록 협의추진

☞ 축산농장 가축분뇨 적체해소, 악취저감 등 적정관리 및 선순환 체계 구축

세종형 경축순환 업무협약 체결 결과 보고

◆ 가축분뇨 적정 관리 및 지역단위 경축순환 체계 구축을 위해 市, 경종, 축산농가, 비료생산업, 농협 간의 업무협약 체결 결과를 보고 드립니다

□ 개최 개요

- (때·곳) '22. 2. 17.(목) 15:00 / 농기센터 2층 연찬실
- (참석) 18명(시 5, 경종 5, 축산 2, 비료생산업 5, 농협 1)
- ▷ (市) : 명예농업부시장, 농업정책보좌관, 농정과장, 동물방역과장, 농업기술센터소장
- ▷ (경종) : 이장협의회, 과수, 시설채소, 로컬푸드, 쌀전업농
- ▷ (축산) : 축산연합회, 세종공주축협 / ▷ (농협) : 농협 세종시농정지원국
- ▷ (비료생산업) : 한밭비료, 동신, 토백, 고려, 영신바이오

□ 협약 내용

- (목적) 우리 시 가축분뇨의 지역순환 촉진 및 체계 마련
- (내용) 2023년까지 관내 가축분뇨(원료) 100% 사용(비료생산업) 및 품질개선, 정종 사용 편의를 위한신형축분 개발·도입 등
- (이행 관리) 이행 및 추가과제 발굴 등 논의 정례화, 업무협약 추진 현황 반기별 모니터링

□ 참석자 주요 의견

- (인센티브) 초기 체계 구축 및 이용 촉진을 위해, 관내 생산 퇴액비 사용에 대한 혜택(보조금 등) 확대
 - ※ '22년 원예농가 관내 축분퇴비 구입 지원(포당 300원) → 전체 경종으로 확대
- (신형 퇴비) 농가 노동력 절감되는 고체형 가축분퇴비 개발·보급 필요

< 신형 축분퇴비(펠릿) 생산지원방안 >

- (경종 의견) 유박처럼 사용이 쉽고 저렴할 경우, 펠릿 퇴비 충분히 사용가능
 - ※ 시중가격 : 유박비료 : 약 6,000원 ~ / 펠릿퇴비 : 6,500원 / 가축분퇴비 : 3,900원
- (펠릿 퇴비) 부피·중량 감소(65~69%), 도시 텃밭 등 사용처 확대 가능
- (생산 방안) 비료생산업 생산설비 지원(개소당 10억 내외 소요)



< 경기도 지원 사례('21년) >

- 기존 가루 퇴비를 고형 축분비료로 가공생산할 수 있는 제조시설 지원(비료생산업 대상)
 - 1개소(양평) / 10억(70% 보조, 30% 자담) / 년 600톤 이상 생산(수요처 확보 후 신청)

□ 추진 방향

- 가족을 활용한 가족 친화적인 공간 구성, 미래축산업 기반 마련
- 축산농가(소득)와 도시민(여가)이 상생하는 농촌활력 체험 개발
 - (축산농가) 생산성 위주 축산업 탈피, 6차산업화를 통한 소득 다각화
 - (도시민) 자연 친화 체험학습 기회제공, 축산업에 대한 공감성 공유

□ 지금까지 성과

- 유소년 심신단련·체력증진을 위한 학생승마체험
 - 체험장소(3개소) : 세종스튜디오(장군), 세종승마(연서), 원승마(소정)
 - ※ '22년 선정인원 : 1,028명(일반 919명, 생활·재활 109명) / 신청 : 2,419명(경쟁률 2.3:1)
 - 1인 60분씩 10회 지원 : 일반 320천원(보조70%, 자담30%), 생활·재활*(보조100%)
 - * 생활승마 : 기초생활수급자, 차상위계층, 다문화가정 / 재활승마 : 장애학생
- 가족단위, 어린이집 영유아 등 시민 대상 농장(양봉·낙농) 체험 활성화
 - 양봉체험장(2개소) : 전용 벌통 관리, 벌꿀 수확 체험 : 200명
 - ※ 1인(1군) 당 체험비용 300천원 중 100천원 지원 → 취미로 시작한 은퇴자는 직업화 추세
 - 낙농(2개소) : 유가공(치즈, 요플레 등) 체험('21년 2,000명)
 - ※ 유형별 체험 프로그램(유가공 외 송아지 우유주기 등) 진행

□ 향후 추진계획

- (단기) 학생승마 체험 확대(1천명 → 2천명) 및 유소년 승마단 창단 추진
 - 여가·레저 활성화, 승마인구 증가에 따른 사업 확대 및 인프라 구축 필요
 - ※ 세종시 유소년승마단 부재에 따른 우수학생 타지자체 유출 방지(타 지자체 125개소)
- (중장기) 동물 매개 치유·체험농장 등 도시민 체험 축산 인프라 확대
 - 학생·가족 중심의 목장형 유가공 체험목장 등 축산연계 신규 체험 개발
 - ※ 체험농장('22년 현재) : 7개소(낙농 2개소, 승마 3개소, 양봉 2개소) 운영 중 → 12개소('25년)

첨단 농업 · 융복합을 통한 미래성장 동력 확보

- 1 선도농업인 혁신역량 강화 및 농업 · 농촌
활력 제고
- 2 지속 가능한 세종농업 · 영농현장 맞춤
기술 보급
- 3 도시와 농촌이 상생하는 미래농업 실현



1 선도농업인 혁신역량 강화 및 농업·농촌 활력 제고

1-①

수요자 중심 맞춤형 전문교육 추진

□ 추진 방향

- 대상별·수준별 맞춤형교육을 통한 농업기술 핵심인력 양성
- 연령별 농업 전문인력 양성으로 농업환경 변화에 능동적 대응

□ 지금까지 성과

- '22년 새해농업인실용교육 비대면 교육 추진
 - 『세종시농업기술센터』 유튜브(비대면)+집합 교육(복숭아 등 9개 과정/9회 1,361명)
- 농업인대학* 운영 : 난(蘭) 과정 / 9회(21회, 장기과정) 25명
 - ※ 농업인대학 현황('07~'21년) : 복숭아 등 13과정, 786명 졸업생 배출
- 신규농업인(귀농인 포함) 영농기초 기술 교육 추진 : 1기 25명
 - 연중(상·하반기) 2기 교육 → 영농초기 기반 마련 및 정착유도
- 농업인학습단체 과제교육 추진 : 3단체 1,330명(농촌지도자, 생활개선회, 4H연합회)
 - 단체·분야별 세종농업의 기술적, 정신적 멘토 역할 강조

□ 향후 추진계획

- 대상별·수준별 맞춤형교육 지속 추진 및 강화
 - 기초과정(농업기초 재배기술교육), 심화과정(농업기술전문교육/연중), 전문과정(장기과정→전문농업인 양성)으로 농업기술 핵심인력 양성
- 농업인학습단체 양성교육 프로그램 강화 및 운영
 - 세종 농업 연속성을 위한 후계 농업세대(남·여)의 멘토 역할 및 승계농 육성 강화

□ 추진 방향

- 청년농업 트렌드를 반영한 기술창업 및 역량향상 지원
- 청년 공동체 육성 및 교류 활성화 지원

□ 지금까지 성과

- '22년 청년후계농(청년농업인 영농정착 지원*) 대상자 선발 : 10명
 - 영농 초기 소득이 불안정한 청년후계농, 3년간 영농정착 지원금 지급
 - * 세종시 청년후계농 현황 : 38명('18~현재/누계)
- 청년농업인의 안정적 영농정착 및 농업기술·경영연계 지원*
 - 선도적 농업리더 영농정착 지원시범사업(시비) : 3개소
 - 청년농업인 경쟁력 제고사업(국비) : 1개소
 - * 청년농업인의 영농기반 구축에 필요한 아이디어 발굴 및 사업화 지원
- 신규(청년)농업인 현장실습교육* 추진 : 3개소(청년농업인 3명, 선도농가 3명)
 - 선도농가 노하우 → 신규농업인 단계별 현장실습 제공 → 농업기술+창업역량 강화

□ 향후 추진계획

- 청년농업인 역량강화 및 네트워크 조직화 확대
 - 세종시 4H연합회*를 주축으로 하는 '세종시 청년농업인' 활동 강화
 - * 세종시 청년농업인으로 '22년 현재 60여명 회원 육성 중
 - 세종농업 영리더* 아카데미 과정 운영 : 20명('15~'21년 : 137명/누계)
 - * 세종시 거주 만45세 미만 청년농업인(세종시 청년농업인 육성 및 지원조례 : '20.09.21.제정)
- 안정적인 영농정착을 위한 농업기술·경영 연계지원 강화
 - 청년농업인 경영진단분석 컨설팅 : 5개소

1-③**인력절감 농기계 지원 및 농기계 임대 서비스 향상****□ 추진 방향**

- 현장 맞춤형 농기계 지원 및 농기계 임대 서비스 확대 추진

□ 지금까지 성과

- 「인력절감 농기계 지원사업」 확대로 노동력 절감 : 17종 224대(4억원)
- 농기계 임대사업 추진 실적 : 3,050건 45,141천원
 - 미세먼지 저감 및 산불방지를 위한 잔가지 파쇄기 무상 임대 : 170건
- 농업인 편의 증진을 위한 농번기 토요근무 시행 : 9회(4~5월)

□ 향후 추진계획

- 농기계 임대사업소 북부분점 신축(500㎡) 이전 및 농협 연계 농기계 위탁운영 임대 서비스 구축

1-④**수요자 맞춤형 농기계 전문인력 양성****□ 추진 방향**

- 농업기계 보급 증가에 따른 안전교육 실시로 안전사고에 대한 경각심 고취 및 안전사고 예방

□ 지금까지 성과

- 농업기계 안전사용 현장 실습교육 추진 : 트랙터 19명, 관리기 17명
- 소형 특수농기계 면허 취득교육 지원 : 굴착기, 지게차 등 20명

□ 향후 추진계획

- 농업기계 안전활용 기술교육 추진 : 관리기 100명, 초보농업인 50명
- 농업인 자가 정비 능력 향상을 위한 농기계 순회수리교육 : 30회

2

지속 가능한 세종농업 현장 맞춤 기술보급

2-①

영농 현장중심 기술보급 서비스 강화

□ 추진 방향

- 농업기술의 실용적 혁신을 바탕으로 비용 절감 및 소득 창출 등 현장의 다양한 수요 대응과 현안 해결 위주의 기술보급을 확대

□ 지금까지 성과

- 『영농현장 애로해결 기동대』 상시 운영(전문가 현장 맞춤 컨설팅 31회)
- 순도 높은 『정부보급종』 및 우량 벼종자 공급 : 145톤(소요량의 87%)
- 과수화상병 예찰방제단 운영 및 사전방제 약제 지원(347호/247ha/β회)

□ 향후 추진계획

- 가뭄 및 폭염 등 기상재해 대비 ‘재해대책 현장기술지원반’ 운영

2-②

정보통신기술(ICT) 활용 디지털농업으로 노력 절감

□ 추진 방향

- 4차 산업혁명 기술을 활용한 지속가능한 농산업을 육성하기 위해 스마트팜 기술 및 농작업 자동화 등 ICT 융복합 첨단농업 기술 확산

□ 지금까지 성과

- 벼 드문모 재배단지 조성(4개소/100ha) : 육묘 자동화 기술보급
 - 육묘 및 이앙 비용 63,500원/10a 절감(관행 141천원, 시범 77.5천원)
- 벼 드론 직파 디지털농업 시범(1개소/4ha) : 파종·방제 등 드론 활용
 - 드론 활용 벼 재배 전과정 생력화(기계이앙 10.4h/10a, 드론직파 5.2h/10a)
- 환경제어시스템 활용 버섯 스마트팜 표준재배사 모델 보급(1개소, 120㎡)

□ 향후 추진계획

- 무인 및 자동화 기술 확대로 농촌노동력 절감 기술보급 지속 추진

2-③

환경변화 대응 농산물 품질향상 신기술 보급

□ 추진 방향

- 동식물병(과수화상병·ASF), 자연재해(폭염·태풍)의 지속 발생, 인구정체 및 고령화 등 농업의 위기로인 심화로 지속가능한 농업체계 구축이 필요
⇒ 노동력 절감과 부가가치 창출을 위한 농업 신기술 보급사업 추진

□ 지금까지 성과

- 농업 기상재해(고온, 장마, 태풍 등) 대응 피해저감 기술보급 사업 추진
 - 이상기상 대응 시설원예(51농가) 및 노지채소(3개소) 환경 개선(냉방, 관수 등)
 - 인삼 폭염피해 경감 해가림(은박차광막) 기술 시범(1단체/2.5ha)
 - 과수 개화기 저온피해 예방 신개발 연소자재 보급(49개소/38.3ha)
- 병해충 예찰포·관찰포 설치(14개소), 병해충 발생정보지 제공(2회, 1,200부)

□ 향후 추진계획

- 신기술 실증시범 사업 평가회 개최 및 새기술 현장 교육장 활용

2-④

근교 농업 육성으로 지역농산물 안정적 공급

□ 추진 방향

- 공공급식 등 지역농산물 수요증가, 안정적 생산 공급체계 구축 필요
 - 생산품목 확대 및 공공급식 농산물 연중생산 공급 작부체계 구축

□ 지금까지 성과

- 로컬푸드 참여농가(소농·여성농·신규농 중심) 현장컨설팅 실시(250농가)
- 공공급식 납품(양파 등) 재배면적 확대('21년 0.8ha 50톤→ '22년 2.7ha)
- 로컬푸드 환경개선(2개소) 및 샤인머스켓 생산 무핵처리 시범(35농가)
- 품목 다양화를 위한 신육성 품종 보급 : 유색미, 발작물 등 26품목(2톤)

□ 향후 추진계획

- 공공급식 등 납품 주요 농산물 적기 생산 공급 및 품질 균일화지도

2-⑥

새로운 지역 특화작목 육성으로 농가 소득화

□ 추진 방향

- 기후변화와 소비 트렌드에 맞는 새로운 고부가가치 작목 발굴
- 코로나19 장기화 대응 침체된 화훼농가의 새로운 판로 개척
- 조치원 복숭아 등 기존 특산물을 대체할 지역특화작목 육성
 - 약용산채류 『어수리』 재배단지 조성 및 아열대 과실 상품화 시범

□ 지금까지 성과

- (화훼) 국립세종수목원 연계 꽃묘 위탁재배 전문농가 양성(33호)
 - 화훼 재배생산 시범(1단체/30백만원) / 소형화분, 보존화, 플라워가든 개발
 - * 재배화종별 농가별 현장컨설팅 추진으로 고품질 화훼 수목원 납품(200여종 30만본)
- (약용 산채류) 세종시 대표 약용나물 『어수리』 재배 특화단지 조성
 - 생산기반 조성(3개소/22백만원) 및 ‘어수리 홍보 판매전’(6. 4.) 실시
- (아열대 과실) 기후변화 대응 아열대과실 상품화 시범(3개소/140백만원)
 - 애플망고, 손끝바나나 등 농장 체험관광 연계 : 묘목분양 등(반려식물)



<꽃묘 위탁재배 농가 육성>



<‘어수리’ 시식 홍보판매전>



<아열대작물 만감류 재배>

□ 향후 추진계획

- 화훼특성별 맞춤형 교육(5회) 및 컨설팅, 화훼류 로컬마켓 운영 등
- 어수리 홍보 판매전(9~10월) 및 지역특화 상품화 추진(건나물, 떡, 샐러드 등)
- 아열대 과수 농장체험과 묘목분양(반려식물) 등 도·농상생 사업 연계

3-①

도시농업과 치유농업 저변확대

□ 추진 방향

- 도시농업을 중심으로 도시와 농촌을 연계한 새로운 시민문화 형성
 - 도시농업 교육, 체험, 여가활동, 도시농업공동체, 주말농장 참여
- 농업·농촌자원을 활용한 시민의 건강을 증진하는 치유농업 저변확대

□ 지금까지 성과

- 도시농업을 통한 도·농상생 시민 참여문화 형성(주말농장, 도시농업공동체)
 - 읍면지역 주말농장 및 정원형 가족텃밭 분양지원 : 16개소 1,108구획
 - 도·농상생 선도 역할 도시농업공동체* 육성 : 9단체 66명
 - * 주요활동 : 학교, 어린이집 등 도시농업 현장교육 지원, 도심내 풀꽃마당 조성 참여
- 시민 맞춤형 도시농업 교육과정 추진(4개과정)
 - 도시농업전문가*(18회 중 9회 추진), 텃밭치유아카데미(16회 중 7회 추진)
 - * 전문가교육과정 수료 후 농식품부 「도시농업관리사 자격」 취득 가능
 - 유치원 3개소(180명), 임대아파트 3개단지 어르신(200명) 현장맞춤형 텃밭 교육

□ 향후 추진계획

- 치유농업을 활용한 시민의 신체적·정서적 치유활동 지원
 - 치유농업모델학습원* 조성(700㎡), 실버세대 맞춤형 치유농장 조성(1개소, 연서)
 - * 모델학습원 운영 : 치매안심센터, 정신건강보건센터, 학교wee클래스 대상자 치유농업 교육
- 도시농업을 활용한 시민 휴식공간 조성 : 나성동 풀꽃마당(2,760㎡)
 - 도시농업공동체(6단체) 참여 도시농업공간 조성(가을철 코스모스 경관조성)
- 2024년 「대한민국 도시농업박람회」 유치(농식품부, 300백만원)
- 2025년 도시농업지원센터 건립 : 고운동 농업1-1(2,000㎡/200억, 지특)

3-②

세종형 스마트팜 구축

□ 추진 방향

- 도시농업과 연계한 미래형 농업이 세종시에 정착할 수 있도록 스마트팜을 조성하여 경제적, 사회적 가치구현

□ 지금까지 성과

○ 세종형 스마트팜 설치 및 시범운영

- 농업기술센터 온실 2동, 본관 1층 스마트팜 : 710m²

- ① 수직형 스마트팜 (62.8m²) : 실내형 자동화 재배시설(엽채류)
- ② 순환형 스마트팜 (307.2m²) : 컨베이어벨트형 작물재배(과채류) 및 수확
- ③ 팜카페 및 교육장 (340.8m²) : 음료 및 샐러드 판매, 스마트 팜 체험학습



수직형 스마트팜



순환형 스마트팜



팜카페 및 교육장

○ 세종형 스마트팜 민간운영자 선정('22. 5. 2 / 지명경쟁입찰)

- 도시농업전문가공동체(최고가 낙찰)

□ 향후 추진계획

○ 민간운영자 주도 세종형 스마트팜 운영('22. 7. 1 개장 예정)

- 수직형 스마트팜 : 유립형 샐러드 채소 재배(버터헤드, 이자벨, 로메인 등)
- 순환형 스마트팜 : 열매 채소 재배(미니오이, 방울토마토 등)
- 팜카페 및 교육장 : 스마트팜 생산물 활용 체험프로그램 운영

○ 세종형 스마트팜 확대형 구축

- 스마트농업, 도시농업, 사회적농업을 융합한 스마트팜 단지 조성
- * 청년농 육성을 위한 임대형 스마트팜, 사회적 소외계층의 일자리 창출을 위한 스마트팜

3-③

고품질 농축산물 생산성 향상

□ 추진 방향

- 한우 경쟁력 강화를 위한 우량암소 조기선발 신기술 도입
- 농축산물 생산성 향상 및 환경개선을 위한 농업용 미생물 공급

□ 지금까지 성과

- 우량암소 선발 유전체 분석 시범사업 추진 : 1단체, 200백만원(국비50%)
 - 유전체 분석 922두, 육질진단 초음파 검사 1,000두
- 건강한 농업환경 조성을 위한 「비대면 친환경미생물배양센터」 운영
 - 농업용 유용미생물 공급 : 4종(EM, 효모, 유산, 고초균) 245톤, 1,351호
 - 사료효율 증대, 악취저감, 질병예방, 미생물 이용 등 기술지도

□ 향후 추진계획

- 미생물 확대 생산·공급으로 농축산물 생산성 향상 및 환경개선
- 쾌적한 축산환경 조성 및 부가가치 향상 기술보급으로 축산업 내실화

3-④

탄소중립 대응을 위한 농업환경 분석 및 안전성 교육

□ 추진 방향

- 탄소중립 및 경축순환 생태농업 실천을 위한 농업환경 분석
- 안전먹거리 생산을 위한 저투입, 농약안전사용 교육 강화

□ 지금까지 성과

- 친환경농업 기술 실천을 위한 농업환경 분석업무 및 농업인 교육
 - 농경지 토양·농업용 지하수 안전성·가축분뇨 퇴액비 분석 : 700점
 - 가축분뇨발효액 살포량 추천 : 650필지 135ha 3,456톤
 - 탄소중립 및 친환경농업을 위한 안전농산물 생산 교육 : 3회 150명

□ 향후 추진계획

- 안전농산물 생산을 위한 분석업무 지속 추진 및 기술교육 강화



Ⅲ. 역점과제 및 주요현안

- 1 세종시 먹거리 종합계획 수립 연구용역 추진
[로컬푸드과]
- 2 로컬푸드 기획생산체계 고도화
[로컬푸드과]
- 3 충광농원 악취개선
[동물위생방역과]
- 4 특화작목 육성으로 지역경제 활성화
[농업기술센터]
- 5 생산형(먹거리) 스마트팜 카페 조성
[농업기술센터]

□ 필요성

- 시민 먹거리 기본권 보장 및 인구 80만 대비 지속가능한 먹거리체계 구축

<먹거리 종합계획 수립 연구용역 개요>

- ◆ (사업명) 세종시 먹거리 종합계획 수립 연구용역
- ◆ (용역비) 184백만원 (국비 92, 시비 92) * 사업기간 '22.4월~12월 (10개월)
- ◆ (용역사) 지역농업네트워크 충청협동조합 (이사장 권지혜)
- ◆ (주요과업) 세종시 여건에 맞는 지속 가능한 먹거리 정책 핵심과제 발굴

□ 과업내용

- 먹거리 거버넌스 준비작업
 - 거버넌스 분야별 워킹그룹 및 시민 공감확산 아카데미 운영
- 세종시 1단계 푸드플랜사업 성과 분석 및 혁신과제 도출
 - 지역내 먹거리 순환체계 실태조사 및 계층별 먹거리 보장 강화
- 2030 먹거리 보장도시 대응 전략
 - 급격한 인구증가에 따른 먹거리 수요 정밀 분석 및 대응방안 마련
- 세종시 먹거리 미래상을 반영한 종합계획 수립
 - 1단계 성과 평가에 기초하여 정책의 공공성, 통합성, 일관성, 확장성 확보를 위한 2단계(2023~2027년) 비전과 전략도출

□ 향후계획

- 연구용역 중간('22.9) 및 최종('22.12) 보고회 개최
 - 現 푸드플랜의 문제를 진단하고 지속가능한 먹거리 정책 핵심과제 발굴
 - 2030년 55만 도시 위상에 부합하는 세종시 푸드플랜 추진전략 도출
 - 먹거리 보장도시로서 먹거리 보장망을 계층별(일반시민, 취약계층, 기관단체) 단계별로 마련
 - 밀라노 도시 먹거리 정책협약*(MUFFPP) 참여('22.9월~10월)
- * 먹거리 보장도시로서 국제적 위상 강화 및 브랜드 이미지를 높이고, 시민 먹거리 보장을 위한 정책적 노력의 서약이라는 상징적 의미

□ 필요성

- 싱싱장터 개장 6년 만에 누적매출액 1,500억원 달성 등 세종형 로컬푸드가 안정적으로 정착하고 있으나 농가조직화가 체계적이지 않음
- 단순 농산물 판매를 넘어 우수한 품질의 농산물을 소비자에게 안정적으로 공급하기 위해 효율적인 생산농가 조직 구축 필요
- ⇒ 3·4호점 품목별 수요예측을 통해 소농(청년농)·고령농·여성농 등의 농산물 공급 확대 및 체계적인 관리를 통해 농가 소득 증대 도모

□ 용역개요

- (과 업 명) 로컬푸드 기획생산체계 고도화를 위한 농가조직화 연구
- (사 업 비) 20백만원
- (기 간) 계약체결일로부터 90일('22.6.~9.)
- (수행방법) 수의계약
- (과업내용)
 - 로컬푸드 직매장 현황 분석 : 매출액 및 농가분석 등
 - 매장별·품목별 농가조직화, 작부체계 구축 및 효율적인 관리·운영
 - 농가 조직을 통한 기획생산체계 구축(월별 수요예측, 중·소농 육성 등)
 - 싱싱하고 안전한 농산물 공급방안(친환경 농산물 육성, 직매장 공급 확대 등)

□ 향후계획

- 연구용역 발주 의뢰 및 계약 체결(6월, 회계과)
- 착수(6월), 결과(9월) 보고회 개최

□ 현황 및 추진방향

- (축산현황) 29호/288천두 규모 ※ 위치 : 부강면 등곡3리 일원(240,556㎡)
<단위 : 톤/일>

계			소			돼지			닭		
호수	두수	발생량	호수	두수	발생량	호수	두수	발생량	호수	두수	발생량
33	440,368	146.7	3	123	1.7	15	20,245	103	15	420,000	42

- (추진방향) 악취발생 모니터링 확대 및 대응으로 시민 불편 최소화

□ 지금까지의 성과 : 그동안의 노력에도 주민불만 상존

- 클린축산 T/F 대책 수립·추진으로 수질오염 개선 및 악취 저감방안 마련
 - 하천 정비, 차폐나무 식재, 안개분무시설 등 악취저감시설 설치 : 5개소
 - 공동고액분리시설 설치·운영으로 악취발생 개선
 - ※ 분뇨 농장별 개별처리(18개소) → 한곳에서 공동처리 : 악취감소 효과↑
- ‘축산악취 냄새저감단’ 운영하여 부강면민의 생활 불편 최소화 노력
 - 악취발생시간 고려, 저녁시간에 탈취제를 살포하여 악취저감 극대화
- ICT 악취관제 시스템 도입하여 실시간 악취 모니터링 대응체계 구축
 - 2개 지점 시범설치 : 악취발생 현황(암모니아 등)을 전송받아 악취저감 지도

< 충광농원, LH 산업단지 조성 검토 (‘16, 산업입지과) >

- ▶ 주변 산단 조성비용(120만원 내외) 대비 산업단지 조성비용이 높아 “타당성 없음” 결과 도출
 - 추정사업비 : 1,876억원(유상 60%시 평당 258만원), 면적 : 400천㎡ 규모
 - ※ 축산 영업보상에 따른 막대한 보상 비용 및 지속적인 지가 상승으로 산업단지 조성 어려움

□ 향후 추진계획

- (단기) 양돈농가 액비순환시스템 등 축산악취저감 시설 확충 및 사육밀도 감소 유도로 악취 저감 도모, 악취관제시스템 추가설치 등 악취관리 강화
- (중장기) 가축이 있는 한 악취저감 한계 존재, 근본적인 해결을 위해선 폐업(보상) 유도 후 지리적 우수성을 활용한 국가사업 유치 검토

□ 추진 개요

- 세종시 신도심의 인구 증가는 지역농산물 소비 및 근교농업 활성화로 특화작목의 판로확대 기회 마련 ⇒ 화훼, 약용작물, 아열대과수 등
 - 전통적 식량작물 외에 기호성 높은 아열대 과수, 약용작물 수요 확대
- 소비패턴과 트렌드에 맞는 새로운 고부가가치 작목 발굴·육성 필요

□ 지금까지의 성과

- (화훼) 국립세종수목원 연계 꽃묘 위탁재배 전문농가 양성(33호)
 - 화훼 재배생산 시범(1단체/30백만원) / 소형화분, 보존화, 플라워가든 개발
 - * 재배화종별 농가별 현장컨설팅 추진으로 고품질 화훼 수목원 납품(200여종 30만본)
- (약용산채류) 세종시 대표 약용나물 『어수리』 재배 특화단지 조성
 - 생산기반 조성(3개소/22백만원) 및 ‘어수리 홍보 판매전’(6. 4.) 실시
- (아열대과실) 기후변화 대응 아열대과실 상품화 시범(3개소/140백만원)
 - 애플망고, 손끝바나나 등 농장 체험관광 연계 : 묘목분양 등(반려식물)

□ 향후 계획

- 세종시 특화작목 육성 우수모델(성공포인트), 실패사례(경험), 노하우 등 공유·전파하여 시행착오를 줄이고 성공 가능성 제고
- 특화작목의 생산 중심에서 더 나아가 수요자가 원하는 맞춤형 유통, 가공상품화 등 소비자 니즈에 맞는 다양화 전략으로 판로 지원

추진 과제	2022년		2023년		2024년		2025년	
	상반기	하반기	상반기	하반기	상반기	하반기	상반기	하반기
① 특화작목 발굴 및 기반 조성								
② 지역특화작목 상품화 지원								
③ 재배기술 컨설팅 및 현장지도								

□ 추진 개요

- 사업기간 : 2022년 ~ 2024년
- 규 모 : 3개소(3개 생활권 광역복지지원센터)
 - * '도시농업 5개년 계획'에 근거 '24년까지 3개소 단계적 설치
- 사업비 : '22년 150백만원으로 연차별 투자

사업명	계	'22	'23	'24
생산형 스마트팜 카페 조성	450백만원	150백만원	150백만원	150백만원

- 사업내용 : 광복카페 內 유희공간에 스마트팜 설치, 셀러드 생산 판매
- 사업방식 : 공유재산 설치 및 유상임대

□ 지금까지의 성과

- 생산형 스마트팜 카페 조성 사업 기본계획 수립('22. 1월)
- 광역복지지원센터(보람동, 새롭동, 종촌동) 카페 현황 및 사업 참여 조사('22. 3~5월)
- 생산형 스마트팜 장비 검토 및 견적 요청('22. 5월)
- 생산형 스마트팜 카페 조성 사업 추진계획 수립('22. 6월)

□ 향후 계획

- 사업 대상지(광역복지지원센터) 관리부서 및 대상단체 업무협의('22. 6월)
- 일상감사 및 계약심사('22. 6월)
- 생산형 스마트팜 설치('22. 7~8월)
- 생산형 스마트팜 운영 성과 평가 및 사업 지속 여부 검토('22. 12월)
- '23~'24년 생산형 스마트팜 설치 사전 검토

추진 과제	2022년		2023년		2024년		2025년	
	상반기	하반기	상반기	하반기	상반기	하반기	상반기	하반기
① 생산형 스마트팜 카페(1차)	■	■						
② 생산형 스마트팜 카페(2차)			■	■				
③ 생산형 스마트팜 카페(3차)					■	■		

참고

생산형 스마트팜[예시 사진]





시설관리사업소

▣ 시설관리과

▣ 상수도시설과

▣ 하수도시설과



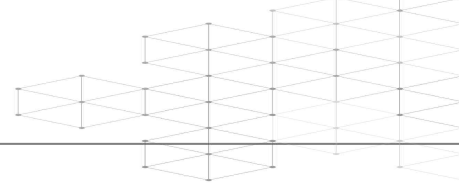

I. 일반현황 (조직, 인력, 주요사업 예산집행현황)	397
II. 상반기 실적 및 하반기 주요업무 추진계획	401
■ 시민 중심의 체육·복합청사 환경조성 (시설관리과)	403
1. 안전하고 시민이 공감하는 체육시설 관리	405
2. 복합청사의 안정적 운영관리	407
■ 투명하고 신뢰받는 수도행정 구현 (상수도시설과)	409
1. 시민 중심의 투명한 수도요금 관리	411
2. 신속한 상수도 공급 및 안정적 운영	413
3. 수도시설의 체계적 관리 및 깨끗한 물 공급	414
■ 시민 안심 하수도 관리체계 구축 (하수도시설과)	417
1. 원활한 하수처리로 수질 환경 개선	419
2. 선제적 하수관로 관리로 민원 최소화	420
III. 역점과제 및 주요현안	421
1. 고복수영장 발전적 개선 및 유료 운영	423
2. 시민이 참여하는 수도행정 구현	424
3. 올바른 생활하수 배출 안내 캠페인 추진	425



I. 일 반 현 황

1 조 직

2 인 력

3 주요사업 예산집행 현황

1 조 직 3과 12담당



2 인 력 정원(현원)

구 분	합 계	일 반 직			
		3·4급	4급	5급	6급 이하*
계	48(42)		1(1)	3(3)	44(38)
시 설 관 리 과	20(17)		1(1)	1(1)	18(15)
상 수 도 시 설 과	13(12)			1(1)	12(11)
하 수 도 시 설 과	15(13)			1(1)	14(12)

* 6급 이하 : 시간선택임기제(상수도시설과 1) 포함

3 주요사업 예산집행 현황

[6월말 기준]

□ 총괄

(단위 : 백만원)

구분	'22년 예산액 (a)	이월예산 등 (b)	예산현액 (c)=(a+b)	집행액 (d)	잔액 (e)=(c-d)
계	58,130	1,227	59,357	26,553	32,804

□ 주요사업

(단위 : 백만원)

연번	사 업 명	소요예산			
		예산현액	집행액	잔액	비고
1	체육시설 시설개선 및 조경관리 등	308	152	156	
2	고북야외수영장 운영	296	23	273	
3	공공체육시설 위탁관리 원가산정 용역	59	15	44	사고이월
4	아름스포츠센터 민간위탁	1,305	616	689	명시이월
5	한솔복컴수영장 민간위탁	766	377	389	명시이월
6	장애인형 국민체육센터 공단위탁 전출금	1,320	655	665	
7	보람수영장 공단위탁 전출금	873	873	0	
8	조치원읍 제2복컴 수영장 운영	450	0	450	
9	광역복지지원센터(1생활권) 관리	504	110	394	
10	어진동(1-5생활권) 복합커뮤니티센터 관리	638	144	494	
11	소규모 수도시설 유지관리 및 수질검사	1,337	498	839	
12	상수도 급수계량기 교체	300	101	199	
13	상수도시설물 수선유지비	1,801	492	1309	
14	상수도 급수공사 시설비	2,100	369	1,731	
15	하수관로 준설 및 긴급보수 등	3,243	543	2700	
16	공공하수처리시설 수선유지비	2,140	788	1,352	
17	공공하수처리시설 관리대행	12,331	5,265	7,066	
18	공기관등 경상적 대행사업비(공단)	4,503	4,048	455	
19	공공하수처리시설 시설비	3,597	938	2,659	



Ⅱ. 상반기 실적 및 하반기 주요업무 추진계획

시 설 관 리 과

시민 중심의 체육·복합청사 환경조성

상 수 도 시 설 과

투명하고 신뢰받는 수도행정 구현

하 수 도 시 설 과

시민 안심 하수도 관리체계 구축

시민 중심의 체육 · 복합청사 환경조성

- 1 안전하고 시민이 공감하는 체육시설 관리
- 2 복합청사의 안정적 운영관리

1 안전하고 시민이 공감하는 체육시설 관리

1-①

시민이 불편함 없이 즐기는 생활체육 환경조성

□ 추진 방향

- 노후화된 시설물 보수로 불편함 없이 즐기는 생활체육 환경조성
- 주기적 점검 및 보수로 모든 체육시설을 항상 최상으로 유지

□ 지금까지 성과

- ‘선배 시민’을 위한 실내체육시설 노후 조명 LED로 교체 완료
 - 조명이 고르게 분포되지 않아 ‘어디는 밝고, 어디는 어두워’ 개선 필요*
 - 조명 개수 1.8배 증대**, 선배 시민도 불편 없이 이용하도록 균등한 조도 확보
 - 고효율 led 사용으로 밝은 실내 조도를 유지하면서 전기요금은 오히려 절약
- * ‘22. 1. 18. 실내체육시설 이용자 만족도 제고를 위한 ‘市-체육회 간담회 건의 사항
- ** 시민체육관: (기존)18개 → (개선)32개, 농어민체육관 (기존)14개 → (개선)24개
- 실외체육시설 ‘물고임’, ‘흙먼지’ 없도록 노후화된 인조 잔디 보수
 - 바닥 파임, 심한 마모 등으로 인한 상습 물 고임 구간의 잔디 부분교체
 - 직사광선에 의해 열화된 잔디 브러싱* 및 충격 흡수를 위한 충진재 보충
- * 흙먼지로 바닥에 붙어 있는 잔디를 세워 탄성을 복원하고 잔디 사이 이물질을 제거하는 공정
- 매월 실내·외 체육시설 69개소 점검, 보수공사 37건 완료
- 안전관리 용역 24건, 골프장 3개소 잔디관리 및 예·제초, 방역소독 등

□ 향후 추진계획

- 노후화된 체육시설 개보수 및 환경정비 (계속)
- 골프장, 체육공원, 국궁장 수목 관리 및 예·제초 (6월~10월)
- 체육시설 유료화에 따른 통합예약 시스템 업그레이드 등

□ 추진 방향

- 신도심과 조화로운 균형 발전을 위한 구도심 생활체육 활성화
- 이용자 체감형 생활체육 환경조성으로 시민 체력 증진
- 시민 의견수렴으로 맞춤형 서비스 제공 및 만족도 향상

□ 지금까지 성과

- 조치원읍 제2복합 수영장 운영관리 및 개관 추진
 - 손실비용 절감 및 시민 만족도 제고를 위하여 공단 위탁 결정(2월)
 - 수영장 시설의 운영·관리에 필요한 운영물품 구입(5월~)
 - 안전하고 쾌적한 환경조성을 위한 시설 기능 보강공사 추진(6월~)
 - 안정적 개관 준비를 위한 市-공단 간 간담회* 2회 실시(4월, 6월)
- * 시민 중심의 프로그램 개발, 채용인력, 물품 구입, 리모델링 공사 등 협의
- 위탁체육시설 상생협력 업무협약 간담회 실시(4월)
 - 市-위탁체육시설 운영 주체 간* 효율적 운영 및 발전적 개선방안 논의
 - * 사업소, 체육진흥과, 시설관리공단, 코오롱글로벌
 - 체육시설 관리 운영 조례 적용기준 및 개정 관련 논의
 - 이용자 의견수렴 및 불편 사항 개선방안 논의

□ 향후 추진계획

- 위탁체육시설(4개소) 지도·점검 (6월)
- 조치원읍 제2복합 수영장 시범운영 및 시민개방 (7월)
- 위탁체육시설(수영장) 이용자 만족도 조사 실시 (8월)

2

복합청사의 안정적 운영관리

2-①

시민 안전 중심의 복합청사 시설물 유지관리

□ 추진 방향

- 시설 이용자 중심의 안전하고 쾌적한 시설물 관리
- 효율적이고 안정적인 복합청사 운영을 위한 시설물 정비

□ 지금까지 성과

- 복합청사(종촌종합복지센터·어진동 복컴) 시설물 보수 및 편의 개선
 - 어진동 복합커뮤니티센터 주차장 전등 교체(형광등→LED 전등)
 - 시설물 보수 및 편의 개선 등(13건/44백만원) 작업 실시
- 시설물 안전 및 효율적인 관리를 위한 유지관리* 용역 추진(65백만원)

* 전기·소방·승강기·무인경비·방역소독·조경 등

□ 향후 추진계획

- 복합청사(종촌종합복지센터·어진동 복컴) 시설물 보수 지속 추진
 - 종촌종합복지센터 화재감지기 교체(10백만원)
 - 어진동 복합커뮤니티센터 CCTV 교체 및 지열히트펌프 보수(110백만원)
- 반곡종합복지센터 준공 전 시설물 점검
 - 설비 시운전 및 시설물 하자 점검·조치 등
- 복합청사 시설물 인계·인수 준비

시설물명	연면적	인계·인수 예정시기	비고
어진동 복컴	13,954㎡(지하1층, 지상3층)	'22년 하반기(인계)	개청
종촌종합복지센터	15,872㎡(지하층, 지상4층)	'23년 상반기(인계)	민간위탁
반곡종합복지센터	13,421㎡(지상3)	'22년 하반기(인수)	준공

- 하자 점검·조치 및 유지보수 기록 등 시설물 관리방법 인계·인수

투명하고 신뢰받는 수도행정 구현

- 1 시민 중심의 투명한 수도요금 관리
- 2 신속한 상수도 공급 및 안정적 운영
- 3 수도시설의 체계적 관리 및 깨끗한 물 공급

1

시민 중심의 투명한 수도요금 관리

1-①

시민을 위한 상하수도 요금관리체계 개선

□ 추진 방향

- 상하수도 요금정보 홈페이지 운영을 통한 시민 편의 향상
- 상수도 검침 교차점검 강화를 통한 상하수도요금 신뢰성 확보
- 자가검침제 홍보 및 확대 시행을 통한 시민 참여 활성화

□ 지금까지 성과

- 상하수도 요금정보 홈페이지 운영 활성화
 - 요금조회 및 결제, 이사정산, 자동납부 신청 등 행정 서비스 제공
 - * 이용현황('22.1~5월) : 신용카드 요금 납부(278건, 13,840천원), 자동납부 신청(218건), 문자 고지 신청(32건), 카드 자동결제 신청(102건)
- 상수도 검침 교차점검 추진(1~2월)
 - 권역별 민원다발지역 중점 교차점검(총 346전 선정, 점검사항 수정조치)
- 수용가 자가검침제 실시(67건/'22.6월 기준)

□ 향후 추진계획

- 상하수도 요금관리시스템(WIMS) 기능 개선 추진(하반기)
 - * 기초생활수급자 세분화(기초생활/주거복지/국가유공자)를 통한 감면율 증가
- 요금부과의 정확성 확보를 위한 상수도 검침원별 담당구역 변경(6월)
- 자가검침제 지속 홍보*를 위한 수용가 대상 안내문 배부(10월)
 - * 자가검침 수용가 인센티브 부여(월 500원)

□ 추진 방향

- 상하수도요금 체납징수를 목표 상향 조정을 통한 세입 행정력 강화
- 2022년 상하수도요금 체납징수 계획 수립으로 체계적인 체납관리 수행
 - 체납유형별(체납기간 및 요금별) 체납요금 징수 관리방안 강구

□ 지금까지 성과

- 2022년 상하수도요금 체납징수 계획 수립(5월)
- 체납자에 대한 체납유형별 분류를 통해 행정처분의 단계적 실시
 - 1차(20개월이상/100만원이상) : 등기발송*(25건), 정수 및 압류 진행(11건)
 - * 1차 압류 진행 후 연락 부재 수용가(8건) 공시송달 공고
 - 2차(6개월 이상/100만원이상) : 등기발송(28건)

□ 향후 추진계획

- 상하수도요금 체납징수를 지속 관리 및 체납액 납부 독려
 - '22년도 체납징수 목표율(60%)을 '21년(55%) 대비 5%p 상향 설정
 - 체납징수 독려 및 행정처분(정수 및 폐전 처분) 강화
- 2022년 상하수도요금 체납징수 계획에 따른 체계적인 체납관리 수행
 - 2차(6개월이상/100만원이상) : 정수처분 및 압류 진행(6~7월)
 - 3차(6개월이상/50만원이상) : 정수처분 및 압류 진행(9~10월)

2 신속한 상수도 공급 및 안정적 운영

2-① 신속한 급수공사 및 안정적 상수관로 유지관리

□ 추진 방향

- 신속한 급수공사를 위한 단가계약 추진으로 민원처리기간 단축
- 안정적인 수도물 공급기반 강화를 위한 상수관로 관리 철저
 - 누수 보수(단가계약), 노후 밸브 교체 등 신속한 유지관리
 - 시특법에 따른 정밀안전점검 추진으로 재난 예방 및 시설물 효율 증대

□ 지금까지 성과

- 상수도 급수공사 284건(643백만원)
 - 단가계약 199건, 대구경 5건, 농어촌구간 80건
- 지리적 근접성과 급수 수요량을 고려해 4개 권역*으로 분리(권역별 189백만원)
 - * (1권역) 1~3생활권 / (2권역) S, 4~6생활권 / (3권역) 장군·연기·연서·금남·부강면 (4권역) 조치원·소정·전의·전동·연동면
- 상수도 긴급 누수보수공사 단가계약 실시(1, 2, 3권역/권역별 161백만원)
- 내구연한 경과 수도계량기 적시교체로 정확한 요금산정 및 부과(1,000개/97백만원)
- 상수도 시설물 성능평가(용수관로) 및 정밀안전점검(도·송수관로) 실시
- 상수도 공급 신청 증가에 대응한 단가계약 추진으로 민원처리 기간 단축(5~7일 → 3일)

□ 향후 추진계획

- 소규모수도시설 공급지역의 지방상수도 확대 공급 신속 추진
- 도시 확장 및 인구 증가로 인한 급수공사 증가에 대응해 신속한 급수체계 마련을 통한 주민 불편 최소화
- 인수예정(행복도시 및 농어촌생활용수) 상수관로에 대한 사전점검 및 철저한 보완 조치로 상수도 관련 민원 선제적 대응

3-①

소규모수도시설 위생·소독 관리 및 수질검사

□ 추진 방향

- 안심하고 마실 수 있는 소규모수도시설 공급 기반 강화
 - 물탱크 청소(연2회) 및 염소 소독기 교체(격월)
- 분기별 수질검사 후 수질기준 부적합 시 급수중단 등 조치사항 이행
 - 음용중단 공지(주민) ⇨ 비상급수 지원 ⇨ 개선조치 ⇨ 음용개시

□ 지금까지 성과

- 소규모수도시설(76개소) 및 먹는물(18개소) 대상 수질검사 실시(1분기)
 - 검사 결과 수질기준 적합
 - ※ 상수도정보시스템 및 시 홈페이지 수질검사 결과 공개
- 상반기 소규모수도시설 물탱크 및 주변청소 실시(4월)
- 소규모수도시설 염소소독기 필터 교체(1, 3, 5월)
- 먹는물 공동이용시설(약수터) 유지관리(3개소(참샘, 청송, 미곡))

□ 향후 추진계획

- 소규모수도시설 수질검사(6, 9, 12월) 실시 및 공개
 - 수질검사 부적합 시 급수 중단 및 개선
- 소규모수도시설 물탱크 청소 및 염소소독기 필터 교체
 - 물탱크 청소(10월), 염소소독기 주기적 관리(격월)
- 먹는물 공동이용시설 점검 및 유지관리(연중)

□ 추진 방향

- 노후시설 개량 및 보수를 통해 맑은 물 안정적 공급
 - 시민 불편 사항 해소를 위한 신속한 보수 및 시설개선
- 소규모수도시설 안정적인 유지관리(76개소)
 - 정기점검 및 유지보수, 폐지시설 관리전환, 관정관리(사후관리 및 영향조사)

□ 지금까지 성과

- 소규모수도시설 정기점검 및 시설유지보수
 - 누수보수, 관정·전기설비 교체 등 시설보수
 - 소규모수도시설 정수설비 점검(20개소*/매월)
 - * 정수기 8개소, 저감시설 12개소(라돈 7, 우라늄 2, 비소2, 탁도1)
- 폐쇄된 소규모수도시설 관정 관리전환 및 철거 추진
 - 농업용 관리전환(7개소) 및 관정 철거(6개소) 등
- 법정기간 도래한 소규모수도시설 관정 사후관리 및 영향조사 실시 완료
 - 사후관리(9개, 2년 주기), 영향조사(10개소, 5년 주기)

□ 향후 추진계획

- 소규모수도시설 수시 점검 및 유지보수 실시(연중)
- 폐쇄된 소규모수도시설 관리전환 및 철거 추진
- 소규모수도시설 사후관리(7개소) 및 영향조사(14개소) 실시(순차적)

□ 추진 방향

- 안정적인 수돗물 공급을 위한 상수도 시설물 관리
 - 제어실 운영을 통한 시설물 상시 감시 및 원격제어
- 인수 예정(LH 및 농어촌 생활용수) 시설에 대한 사전점검 및 보완 조치
 - 가압장 펌프, 유량계, 배수지 수위계 등 주요 설비 사전점검

□ 지금까지 성과

- 상수도 시설물 연간 유지보수 계약 실시(7건/78백만원)
 - 주기적인 점검 및 장애 발생 시 선제적 대응을 통한 용수공급 신뢰도 확보
 - * 가압장 펌프, 재염소투입기, 수질계측기, 제어시스템(TM/TC) 등
- 금년 시특법 대상 시설물(배수지 12개소) 정밀 점검 용역 추진(3월~)
 - 시설물 외관 조사, 구조물의 성능 유지 상태 점검 등 기능안정유지
- 상수도 배수지 청소 및 예초 등 시설물 관리
 - 배수지(17개소) 청소(4월/100백만원), 예초 등 주변 정비(6월/19백만원)

□ 향후 추진계획

- 제어시스템을 통한 상수도 시설물의 상시 감시
 - 시스템 장애 발생 시 선제적 대응
- 시특법 시설물 정밀 점검 종료 후 시스템등록 등 추후 절차 이행
- 배수지 청소 및 수질검사 분기별 결과 공개
 - 배수지 청소(10월)

시민 안심 하수도 관리체계 구축

- 1 원활한 하수처리로 수질 환경 개선
- 2 선제적 하수관로 관리로 민원 최소화

1-①

하수처리시설 운영 효율화 및 운영설비 체계적 관리

□ 추진 방향

- 하수와 분뇨를 적정 처리하여 공공수역의 물환경 보전
- 민간 전문업체 관리대행으로 효율적인 처리시설 운영과 대행의 성과평가를 통한 운영상 개선방안 확보
- 처리시설의 기술진단, 안전점검 등 정기적인 점검 결과를 바탕으로 시설개선과 안전사고 예방

□ 지금까지 성과

- 신규 국곡리 공공하수처리시설(1,000톤/일) 준공 전 합동 점검 및 운영(5.1~)
- 공공하수처리시설 관리대행 추진(26개시설, 9,313백만원)
- 공공하수처리시설 기술진단 추진(5개시설, 180백만원)
- 수질복원센터A 음식물 전처리시설 제작 구매(50톤/일, 598백만원)
- 복합악취 측정용역 추진(7개시설, 1회/분기, 14백만원)
- 처리시설 방류수 수질 자료 실시간 공개(市 홈페이지, 700m³/일 이상 8개소)

□ 향후 추진계획

- 국곡리 공공하수처리시설 준공에 따른 인수·운영(7월)
- 공공하수처리시설 관리대행 성과평가 시행(8월)
 - 대행업체 근무자 교육, 시설관리 및 운영방식 개선, 서비스 품질 개선 등
- 진단 시기 도래한 처리시설 정밀안전 점검 시행(7월, 조치원, 소정)

2

선제적 하수관로 관리로 민원 최소화

2-①

하수도 시설물 유지 관리

□ 추진 방향

- 우·오수관로 유지관리 철저 및 기술진단을 통한 하수도시설물 개선
- 주기적 하수관로 준설, 민원접수 즉시 관로 보수 또는 준설 시행

□ 지금까지 성과

- 기술진단 결과에 따른 시설물 보수공사 추진
 - ※ 전의·노송(32km, 2.3억원): 7월 준공 / 조치원 등 6개소(147km, 11억원): 설계완료
- 하수관로 적기 준설 및 준설토 폐기물 처리로 시민불편 최소화
 - ※ 하수관거 준설공사(상반기 986m³), 준설토 폐기물 처리 용역(624톤/년)
- 시설점검을 통한 노후관로 개선 및 불명수 차단, 파손관로 보수
 - ※ 하수관로(권역별 단가계약), 차집관로 유지보수, 긴급보수(4.5억원/년)
- 비점오염저감시설 준설 및 체계적 관리 추진
 - 집중호우 시 도로 침수예방 및 우수배수시설 긴급보수(68개소, 1.1억원)
- 하수관로 기동 민원 처리반 상시 운영
 - 평일 야간, 주말(연휴포함) 상황발생 시 신속대응(2인 2조 편성 운영)

□ 향후 추진계획

- 공공하수관로 기술진단 용역 착수(수북B 등 6개소 255km, 8.8억원, ~23.4월)
 - 노후관로 분석, 하수역류 및 악취발생 등 문제점 도출, 개선대책 수립
- 기술진단 결과에 따른 하수도시설물 보수공사 발주(조치원 등 6개소)
- 하수도시설물 준설(하반기 838m³), 하수관로·차집관로 등 보수공사 추진(계속)
- 본청, LH 등 준공 예정인 하수관로 시설물 철저한 사전점검 후 인수
 - ※ '22년 준공 : 장군면(2단계 23.8km), 국곡리(8.6km), 8-2차(4생활권 등)



Ⅲ. 역점과제 및 주요현안

- 1 고복수영장 발전적 개선 및 유료 운영 [시설관리과]
- 2 시민이 참여하는 수도행정 구현 [상수도시설과]
- 3 올바른 생활하수 배출 안내 캠페인 추진 [하수도시설과]

□ 추진 개요

- (검토배경) '市 조례 개정으로 고복수영장 유료화*, 이용자 만족도 제고 및 주차난 최소화를 위해 시설개선 및 예약시스템 도입 필요

* 이용요금 : 성인 3천원, 청소년 2천원, 초등학생 1.5천원, 미취학 무료

- (운영기간) '22.7.20. ~ 8.18.(30일간) 초등학교 방학 기간 고려
- (운영방식) '수영장 운영은 전문업체'가 '시민홍보는 사업소에서' 상생 협업

시설개선	<ul style="list-style-type: none"> ■ 물놀이시설 : 미끄럼틀 (2), 수영장 (38m×16m), 어린이 수조 (D=16m) 등 ■ 편의시설 : 탈의실 (2), 샤워실 (2), 화장실 (3), 에어컨프레서, 그늘막 등 ■ 부대시설 : 수질정화시설 1식 (100ton/h), 관리실, 의무실
프로그램 개선	<ul style="list-style-type: none"> ■ 예약·결제 시스템을 도입, 대기시간 및 주차난 최소화 ■ 1부(12:00~15:00), 2부(16:00~19:00) 운영, 더 많은 시민들에게 참여 기회 확대 ■ 운영시간 변경 (기존: 10시~17시 변경: 12시~19시), 지역 상권 활성화* 기여

* 2시간 연장으로 저녁 지역 상권 활성화, 시민들은 상가 부설 주차장을 부담 없이 이용

□ 지금까지 성과

- 고복수영장 관리용역 발주 및 협상에 의한 계약 제안서 평가 완료
 - 대규모 야외수영장(물놀이장) 운영실적이 있는 전문업체 대상 용역 발주
 - 6개 전문업체에서 제출한 제안서를 평가, 시설개선 및 프로그램(안) 확정
- 예약·결제 시스템 (네이버 플레이스) 도입 및 '市 블로그 홍보
 - '네이버 플레이스' 장소 등록 및 가맹점 등록을 통한 결제 시스템 구축 완료
 - ※ 시민들은 편리하게 예약시스템 이용, '市에서 2.9~5.5% 가맹점 수수료 부담
 - 네이버 검색창, '市 블로그 등을 통해 고복수영장 사전예약 및 유료화 홍보

□ 향후 계획

- '네이버 플레이스'를 이용한 예약접수 및 사용료 온라인 결제 개시 (7월)
- 예약 없이 방문하는 시민들을 위해 예상 대기시간을 홈페이지에 게시 (7월~8월)
- '市 교통공사와 협업하여 학생들을 위한 '물놀이 테마버스' 운행 (7월~8월)

추진 과제	2022년											
	1월	2월	3월	4월	5월	6월	7월	8월	9월	10월	11월	12월
① 업체 선정, 콘텐츠 발굴 등 운영준비												
② 고복수영장 유료화 홍보												
③ 수영장 운영, 만족도 조사 실시												

□ 추진 개요

- (추진배경) 먹는 물에 대한 시민불안 해소 및 투명한 수도행정 구현
 - 지속적인 수질 관련 민원 해결 및 수돗물 불신 해소
- (추진방법) 수돗물 제조 공정 및 불안 해소를 위한 시민 현장 견학
 - 용수공급 과정 및 스마트 관망관리 소개

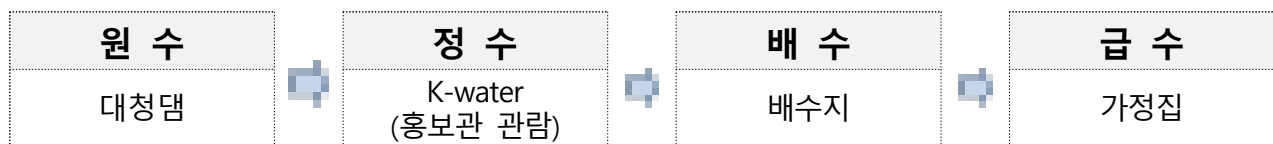

□ 지금까지의 성과

- 코로나19 장기화로 인해 미 실시

□ 향후 계획

- 수도시설 현장 견학 세부계획 수립 및 견학 현장 담당기관 협조
 - 수자원공사, 관제센터, 배수지 등 시설관리부서 협조
- 참여 시민 공개 모집을 통한 모집 인원(15명 내외) 확정



- (대상) 읍,면,동 추천 및 방문 요청 시민
- 현장 견학 참석 대상자에 감사카드 전달*(견학 사진 동봉)

* 수돗물 공급과정에 대한 관람 기회 제공으로 깨끗한 수돗물 공급에 대한 시민의식 제고

※ 코로나19 추이 및 방역정책 변화에 따라 인원 및 세부 추진계획은 변동될 수 있음

- 수돗물 수질 신뢰도 향상을 위한 시민과의 지속적인 소통 및 방안 강구

추진 과제	2022년											
	1월	2월	3월	4월	5월	6월	7월	8월	9월	10월	11월	12월
① 사업 추진계획 수립 및 준비												
② 현장견학제 운영												

3 올바른 생활하수 배출 안내 캠페인 추진 하수도시설과

□ 추진 개요

- 생활하수와 각종 이물질* 배출에 따른 하수관로 막힘 사고 발생 증가
* 화장실 변기를 통한 물티슈 등 각종 이물질 배출 증가
- 주방용 오물분쇄기 불법제품 사용에 따른 관로 막힘 및 악취 발생
- 올바른 하수배출 및 불법제품 사용 근절을 위한 다양한 홍보 방안 강구
- 언론보도, 캠페인, 대형전광판, 인터넷, 홍보물 배부, 현수막 등

□ 지금까지의 성과

- 유동인구가 많은 지역에서 市-대행기관 합동 캠페인 실시(4월~5월)



- 각종 매체를 활용한 홍보 및 공동주택 관리규약 개정 홍보(3월~5월)
- 언론 보도자료(21지), 아파트 홍보물 배부(193단지), 전광판 및 현수막(지정장소)
- 우리 市 규약 반영률(76.3%, 148단지/194단지, '22.6월 기준)

□ 향후 계획

- 판매점(신규 아파트 홍보관 등) 및 제조사 대상 지도·점검실시(6월~)
- 공동주택 관리규약 개정을 위한 미개정 단지 방문 홍보실시(7월~)

추진 과제	2022년											
	1월	2월	3월	4월	5월	6월	7월	8월	9월	10월	11월	12월
① 캠페인 실시												
② 공동주택 방문 지도												
③ 전광판 등 홍보												



공공건설사업소

목 차

I. 일반현황 (조직, 인력, 주요사업 예산집행현황)	431
II. 상반기 실적 및 하반기 주요업무 추진계획	435
■ 시민중심 지역맞춤형 공공건축물 건립	437
1. 읍·면 복합커뮤니티센터 건립	439
2. 市 공공건축물 건립 및 감독지원	442



I. 일 반 현 황

1 조 직

2 인 력

3 주요사업 예산집행 현황

1 조 직 1소 2팀

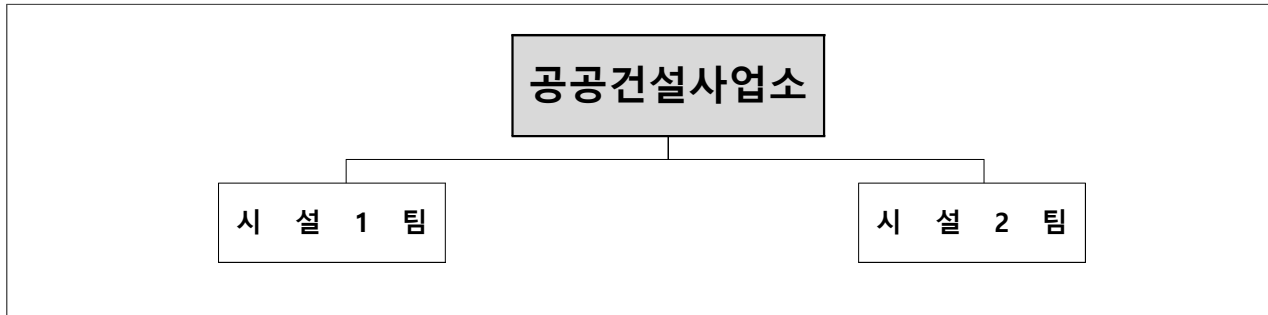

2 인 력 정원(현원)

구 분	합 계	일 반 직		
		4급	5급	6급 이하
공공건설사업소	19(19)	1(1)	2(2)	16(16)

3 주요사업 예산집행 현황

['22.6월말 기준]

□ 총 괄

(단위 : 백만원)

구분	'22년 예산액 (a)	이월예산 등 (b)	예산현액 (c)=(a+b)	집행액 (d)	잔액 (e)=(c-d)
계	10,627	28,508	39,135	16,138	22,997

□ 주요사업

(단위 : 백만원)

연번	사 업 명	소요예산			
		예산현액	집행액	잔액	비고
1	전의면 복합커뮤니티센터 건립	8,540	2,199	6,341	계속
2	전동면 복합커뮤니티센터 건립	8,179	1,488	6,691	계속
3	금남면 복합커뮤니티센터 건립	946	390	556	신규
4	(재배정)로컬푸드3호점 건립	5,504	1,026	4,478	계속
5	(재배정)전의이야기센터 건립	1,509	644	865	계속



Ⅱ. 상반기 실적 및 하반기 주요업무 추진계획

공공건설
사업소

시민중심 지역맞춤형 공공건축물 건립

시민중심 지역맞춤형 공공건축물 건립

- 1 읍·면 복합커뮤니티센터 건립
- 2 市 공공건축물 건립 및 감독지원

1 읍·면 복합커뮤니티센터 건립

1-①

전의면 복합커뮤니티센터

□ 사업개요

- 위치 : 전의면 읍내리 100-4번지 일원(6,199㎡)
- 규모 : 지하1층~지상3층, 연면적 3,467㎡

주 요 시 설	지상3	체력단련장, 탁구장, 도서관
	지상2	댄스연습실, 악기연주실, 다목적체육관
	지상1	방재실, 마을부엌, 중대본부, 복합버스정류장
	지하1	기계실, 전기실

- 사 업 비 : 156억원(국비 21, 시비 135) ※ 부지매입비(44억) 포함
- 사업기간 : '19.~'22. 11월

□ 지금까지 성과

- 생활SOC복합화사업 선정(체육시설 및 문화시설 21억(국비), '19.10월)
- 부지 내 지장물 철거('21.4월) 및 공사 착공('21.8월)
- 골조공사(3층) 완료('22.4월)
- 외부 마감재 시공 및 내부미장 추진 중(공정률 49%, '22.6월)

□ 향후 추진계획

- 공사 준공('22.11월)
- 시설물 이관 및 개청(공공건설사업소→전의면사무소, '22.12월)

위치도



조감도



1-②

전동면 복합커뮤니티센터

□ 사업개요

- 위치 : 전동면 노장리 583번지 일원(7,221m²)
- 규모 : 지하1층~지상3층, 연면적 3,401m²

주 요 시 설	지상3	다목적체육관, 체력단련실, 댄스연습실
	지상2	대회의실, 동아리실, 요리실습실
	지상1	면사무소, 보건지소
	지하1	기계실, 전기실, 방재실

- 사 업 비 : 122억원(국비 21, 시비 101)
- 사업기간 : '19.~'22. 11월

□ 지금까지 성과

- 생활SOC복합화사업 선정(체육시설 및 문화시설 21억(국비), '19.10월)
- 건립부지 지장물 철거('21.6월) 및 공사 착공('21.8월)
- 골조공사 3층 중 2층까지 완료('22.4월)
- 골조공사(3층) 추진 중(공정률 45%, '22.6월)

□ 향후 추진계획

- 공사 준공('22.11월)
- 시설물 이관 및 개청(공공건설사업소→전동면사무소, '22.12월)

위치도



조감도



1-㉔

금남면 복합커뮤니티센터

□ 사업개요

- 위치 : 금남면 용포리 122-1번지 일원(3,493㎡)
- 규모 : 지하1층~지상4층, 연면적 3,200㎡ 이내

주요 시설	지상4	소강당, 창고
	지상3	다목적강당, 노인복지사무실
	지상2	주민자치프로그램실, 작은도서관, 다목적회의실
	지상1	면사무소, 보건지소, 중대본부
	지하1	기계실, 전기실

- 사 업 비 : 150억원(국비22, 시비128) ※ 부지매입비(27억) 포함
- 사업기간 : '19.~'24. 12월

□ 지금까지 성과

- 생활SOC복합화사업 선정(체육시설 및 문화시설 22억(국비), '21.5월)
- 설계공모('21.12월) 및 설계 용역업체 선정('22.3월)
- 설계용역 착수('22.4월)

□ 향후 추진계획

- 실시설계용역 완료('22.11월)
- 공사 착공('23.1월) 및 준공('24.10월)

위치도



조감도



2 市 공공건축물 건립 및 감독지원

2-①

전의 이야기센터

□ 사업개요

- 위치 : 전의면 읍내리 248-14번지 일원(905m²)
- 규모 : 지상2층, 연면적 633.46m²

주요 시설	지상2	(전의이야기센터)동아리실, 마을공방, 문화활동실
	지상1	(마을어울림사랑방)주민사랑방, 실버바리스타 육성카페

- 사업비 : 39억원(국비 19.5, 시비 19.5)
- 사업기간 : '19.~'22. 6월

□ 지금까지 성과

- 전의이야기센터 건립사업 재배정(도시재생과→공공건설사업소, '21.6월)
- 공사 발주('21.6월) 및 계약('21.7월)
- 공사 착공('21.8월) 및 준공('22.6.27.)

□ 향후 추진계획

- 시설물 이관 및 개소(공공건설사업소→도시재생과, '22.7월)



2-②

로컬푸드 3호점

□ 사업개요

- 위치 : 새롬동 566번지(1,500m²)
- 규모 : 지상3층, 연면적 2469.3m²

주 요 시 설	지상3	로컬푸드 직매장(축산코너), 검수/포장실, 사무실, 상담실
	지상2	로컬가공소1-4, 사무실, 통신실
	지상1	도서관, 교육실1-2, 휴게실(남/여)

- 사업비 : 79억원(국비 39.5, 시비 39.5)
- 사업기간 : '21. 11월 ~ '22. 11월

□ 지금까지 성과

- 로컬푸드 3호점 건립사업 재배정(로컬푸드과→공공건설사업소, '21.10월)
- 공사 착공('21.11월)
- 골조공사 3층 중 1층까지 완료('22.5월)
- 골조공사 3층 추진 중(공정률 35%, '22.6월)

□ 향후 추진계획

- 공사 준공('22.11월)
- 시설물 이관 및 개소(공공건설사업소→로컬푸드과, '22.12월)

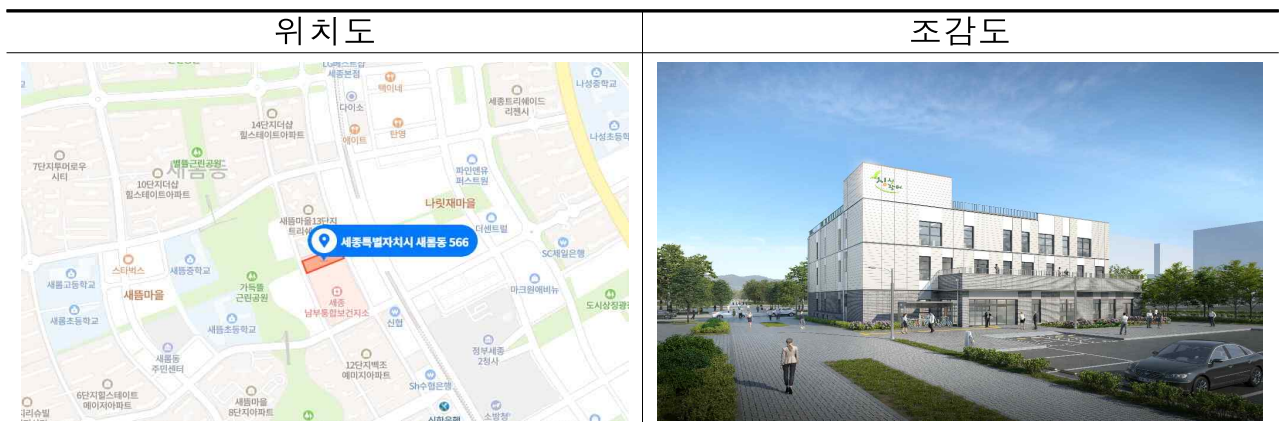

2-③**공공건축물 건립 공사감독 지원****□ 감독지원 목적**

- 공공건축물 품질향상과 예산절감 등 효율적 사업추진을 위해 전문 직렬(건축·전기·통신·기계)이 부재한 타 부서의 공공사업 공사감독 지원

□ 지금까지 성과

- '22년 공공건설사업 감독지원 및 실적 (단위: 건/백만원)

구분	전체		감독 중		완료(2022년)		비고
	건	금액	건	금액	건	금액	
계	35	67,521	18	38,009	17	29,512	
공사	26	66,299	13	37,314	13	28,985	
설계용역	9	1,222	5	695	4	527	

□ 향후 추진계획

- 공공건설사업 공사감독 적극지원 및 공사감독 철저로 견실시공 추진

2-④**공공건축물 건립 사업담당자 직무역량 강화****□ 추진 방향**

- 감독공무원 직무역량 강화를 위한 실무교육·우수사례 견학 및 매뉴얼 제작

□ 지금까지 성과

- 「공공건축물 건립 매뉴얼」 개정판* 발간·배포('22.1월)
- * 공공건축 관계 법령 제·개정 사항, 질의회신 사례, 판례 등을 반영/누리집 게재
- 「공공건축물 건립 건설지」 발간·배포(전통시장 주차타워, 조치원 복검)

□ 향후 추진계획

- 직무역량 강화 자체교육('22.8월) 및 공공건축물 건립 우수사례 견학('22.10월)
- 2023년 「공공건축물 건립 매뉴얼」 개정판 발간 사전 준비('22.12월)

참고

공공건설사업 공사감독지원 세부사업 현황 ('22년)

연번	사업명	용역·공사기간	규모	사업비 (백만원)
계 35건				67,521
1	뽀뽀한 사랑방 조성사업 설계	'20.12.~ '22.6.	1,509㎡	177
2	장군면 한다리 농업인복지회관 설계	'21.4.~'22.1.(완료)	788㎡	126
3	장욱진기념관 건립사업	'21.6.~'22.6.	1,615㎡	284
4	북세종 상생돌봄지원센터 건립	'21.8.~'22.6.	2,000㎡	326
5	행정복합공간조성	'21.7.~'22.1.(완료)	1,739㎡	204
6	행복신중년 행정복합공간 조성공사	'21.8.~'22.2.(완료)	리모델링	19
7	농촌 테마공원 도도리파크 조성사업	'20.9.~'22.5.(완료)	1,636㎡	19,850
8	3개대학 통합창업관 신축	'20.12.~'23.1.	2,300	4,896
9	치매전담형 요양시설 건립	'21.8.~'22.12.	1,905㎡	5,602
10	한솔동 모두의 놀이터 관리초소 및 화장실	'21.6.~'22.1.(완료)	놀이터 조성	87
11	재난관리자원 통합관리센터 구축	'21.7.~'22.1.	476㎡	865
12	한림제지 문화재생 조성사업	'21.8.~'22.5.(완료)	1,500㎡	5,573
13	세종시립민속박물관 수장고 증축공사	'21.10.~'22.1.(완료)	1,500㎡	590
14	장군119안전센터 재건축 사업	'22.1.~'22.10.	891㎡	3,165
15	연서119안전센터 증축공사	'22.1.~'22.9.	215㎡	776
16	용포로 주차환경개선사업	'22.1.~'22.10.	1,711㎡	3,183
17	빛 특화경관 시범사업	'22.2.~'22.5.(완료)	빛 조명 시설	130
18	보훈회관 이전 리모델링공사	'22.5.~'22.7.	리모델링 공사	19
19	세종형 쉼어하우스 리모델링 공사	'22.2.~'22.3.(완료)	리모델링 공사	495
20	장애인단체 입주 리모델링사업	'22.1.~'22.12.	리모델링 공사	34
21	세종예술의전당 시설보강공사	'22.2.~'22.50.(완료)	16,186㎡	820
22	묘목 플랫폼 건립사업	'22.2.~'22.10.	2,272㎡	4,325
23	그린리모델링 부강면 보건지소	'22.2.~'22.5.(완료)	396㎡	197
24	그린리모델링 황용 보건지소	'22.2.~'22.5.(완료)	279㎡	256
25	그린리모델링 소정면 보건지소	'22.2.~'22.5.(완료)	323㎡	214
26	그린리모델링 전의면 보건지소	'22.2.~'22.5.(완료)	325㎡	247
27	그린리모델링 송학 보건지소	'22.2.~'22.5.(완료)	195㎡	237
28	행정복합공간조성	'22.2.~'23.3.	1,739㎡	5
29	오가남뜰 근린공원 국민체육센터	'20.12.~'22.7.	1,165㎡	3,000
30	세종 행복신중년 행정복합공간 조성공사	'22.3.~'22.4.(완료)	리모델링 공사	290
31	친환경에너지자립마을조성공사	'22.1.~'22.10.	2,383㎡	4,800
32	전의 게스트하우스 조성	'22.1.~'22.7.	215㎡	750
33	장군면 한다리 농업인복지회관 건립	'21.11~'22.8.	788㎡	2,919
34	보람근린생활형 체육센터 건립	'21.12.~'22.12.	891㎡	3,028
35	조치원읍 모두의 놀이터 리모델링 공사	'22.5.~'22.7.	리모델링 공사	32



공원관리사업소

▣ 공원관리과

▣ 녹지관리과



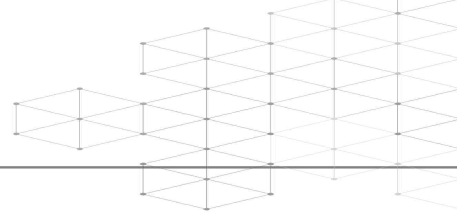

I. 일반현황 (조직, 인력, 주요사업 예산집행현황)	451
II. 상반기 실적 및 하반기 주요업무 추진계획	455
■ 시민 맞춤형 품격 있는 휴식 공원 조성 (공원관리과)	457
1. 쾌적하고 안전한 공원을 위한 시설물·수목관리	459
2. 시민과 함께 즐기고 만드는 공원 여가문화 활성화	462
3. 체계적인 체육시설 운영 및 효율적인 인수시설 운영	465
■ 시민감동 녹색 친화 도시 구현 (녹지관리과)	469
1. 시민행복 충전 활력 있는 녹지관리	471
2. 안전하고 쾌적한 공원시설물 관리	473
III. 역점과제 및 주요현안	475
1. 금강보행교 운영관리 및 시민 휴식공간 조성	477
2. 조치원을 도시공원 정비 사업 추진	478



I. 일 반 현 황

1 조 직

2 인 력

3 주요사업 예산집행 현황

1 조 직 1소 2과 7담당

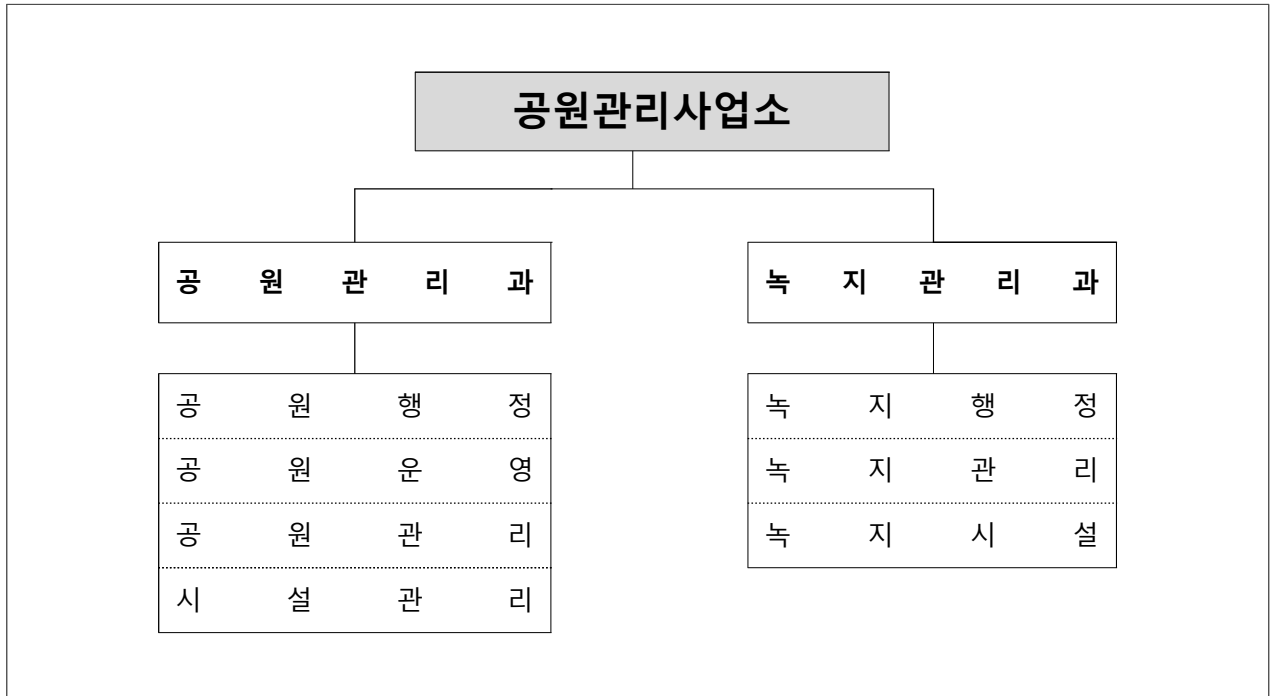

2 인 력 정원(현원)

구 분	합 계	일 반 직			
		3·4급	4급	5급	6급 이하
계	27(26)	-	1(1)	2(2)	24(23)
공 원 관 리 과	17(17)	-	1(1)	1(1)	15(15)
녹 지 관 리 과	10(9)	-	-	1(1)	9(8)

3 주요사업 예산집행 현황

[6월말 기준]

□ 총 괄

(단위 : 백만원)

구분	'22년 예산액 (a)	이월예산 등 (b)	예산현액 (c)=(a)+(b)	집행액 (d)	잔액 (e)=(c)-(d)
계	17,130	447	17,577	5,632	11,945

□ 주요사업

(단위 : 백만원)

연번	사 업 명	소요예산			
		예산현액	집행액	잔액	비고
1	호수공원 내 어린이 놀이시설 설치공사	100	92	8	완료
2	호수공원 시설물 유지관리 사업	203	115	88	계속
3	호수공원 녹지 유지관리 사업	1,190	93	1,097	계속
4	호수공원 시설물 유지관리 용역	820	237	583	계속
5	호수공원 수질관리 민간위탁 용역	550	-	550	계속
6	호수공원 수초제거 사업	300	-	300	계속
7	중앙공원 시설물 유지관리 사업	117	19	98	계속
8	중앙공원 녹지 유지관리 사업	1,746	326	1,420	계속
9	중앙공원 시설물 유지관리 용역	1,108	356	752	계속
10	중앙공원 관리장비 구입	19	18	1	계속
11	중앙공원 임시주차장 설치	231	20	211	신규
12	중앙공원 관리 운영	381	112	269	계속
13	중앙공원 이색자전거 대여소 추가 설치	50	50	0	신규
14	호수·중앙공원 특화경관 조성사업	100	6	94	신규
15	금강보행교 시설물 유지관리용역	620	-	620	신규
16	금강보행교 시설물 유지보수사업	55	-	55	신규
17	체육시설장비 유지비	68	66	2	계속
18	도시상징광장 관리 전출금	331	-	331	신규
19	도토리파크 시설물 유지관리 용역	300	-	300	신규
20	도토리파크 조경유지관리 용역	28	-	28	신규
21	공원녹지 유지관리 용역	1,562	512	1,050	계속
22	공원시설물 유지관리 용역	592	293	229	계속
23	공원녹지 예·제초 사업	1,700	280	1,420	계속
24	공원녹지 병·해충 방제 사업	387	-	387	계속
25	공원녹지 전지전정 사업	272	52	220	계속



Ⅱ. 상반기 실적 및 하반기 주요업무 추진계획

공
관
리
원
과

시민 맞춤형 품격 있는 휴식 공원 조성

녹
관
리
지
과

시민감동 녹색 친화도시 구현

시민 맞춤형 품격 있는 휴식 공원 조성

- 1 쾌적하고 안전한 공원을 위한 시설물 · 수목관리
- 2 시민과 함께 즐기고 만드는 공원 여가문화 활성화
- 3 체계적인 체육시설 운영 및 효율적인
인수시설 운영

1 쾌적하고 안전한 공원을 위한 시설물 · 수목관리

1-①

안전하고 편리한 공원시설물 유지관리

□ 추진 방향

- 기본에 충실한 관리체계와 시설개선으로 안전한 공원 조성 · 운영
- 다양한 시민들이 즐길 수 있는 맞춤형 공간을 조성하여 「시민휴식 기능」을 강화

□ 지금까지 성과

- 중앙공원과 달리 놀거리가 부족한 호수공원에 의회 예산활동을 통해 확보한 1억원으로 어린이놀이터를 설치 · 운영(5.25.~)
 - 호수공원 전통놀이마당 내 어린이 집라인 3개, 쉼터 그늘막 10개 설치
- 호수(69만㎡) 및 중앙공원 1단계(53만㎡) 내 시민휴게실, 전기시설 등 공원시설물에 대한 지속적인 유지보수 · 개선 등 시행
 - 호수공원 내 수유실 환경개선(4개), 노후 벤치 교체 · 신규 설치(97개소), 시설물(푸른들판 음수대, 노후 LED) 개보수 추진 등

□ 향후 추진계획

- 쾌적한 공원유지를 위한 수목 · 공원시설물의 지속적인 관리(~12월), 그늘막 및 벤치 등 시민 편의시설 확충
 - 수목, 데크, 자전거도로 등의 정기적인 보수 · 관리, 중앙공원의 태양광 운영 민간업체 기부를 통한 그늘막(12개) 설치 예정
- 다양한 행사 개최 · 지원을 통한 「시민 휴식공간」으로 운영
 - 호수공원 물놀이장 운영(7.20.~8.18.), 시 출범 10주년 행사(7.1.), 2022 대한민국 정원산업박람회 및 세종축제(10월) 등 행사지원

1-②

체계적인 수목관리, 테마꽃 식재를 통한 힐링공원 조성

□ 추진 방향

- 공원과 생육환경에 적합한 수목을 식재하여 관리 체계화 시행
- 계절 꽃, 꽃 테마공간 등을 조성하여 시민들에게 볼거리 제공

□ 지금까지 성과

- 수목 생육환경 개선·관리를 위해 시기별, 공정별 관리공사 시행
 - 교목 시비(2월)와 관수(5~6월), 병해충방제(5월)와 관목전정(6월), 잔디 예·제초와 소독(5·6월) 추진
- 시민들의 방문이 많은 호수공원 입구, 중앙광장 등 계절 꽃 식재
 - 호수공원 중앙광장 및 너른들길에 금어초, 튤립 등 봄꽃(약 27천본, 3월), 천일홍 등 여름꽃(약 35천본, 6월) 식재, 물꽃섬에 수국(320주, 5월) 식재
 - 중앙공원 어린이 놀이터 부근에 사랑초, 켄로즈 등 여름꽃(약 1천본, 6월) 식재



□ 향후 추진계획

- 쾌적한 녹지공간 조성·제공을 위한 시기별 유지관리 지속 강화
 - 초화류·교목 등 무더위 대비 관수(7~8월), 병해충 방제 및 예·제초(7~9월) 시행, 잔디 내 해충 예방 소독(9~10월), 교목 전정(10월)
- 계절꽃 테마공간 조성 및 수목(관목,교목) 보식, 동해방지사업 추진
 - 가을꽃 초화 식재(10월), 국화거리 조성(9,10월), 교목 및 관목 보식(10,11월), 내한성 약한 수목(배롱나무 등) 심기(11월) 시행

□ 추진 방향

- 정화시설 운영, 퇴적물 제거 등을 통해 호소수 수질 「 좋음 」 등급(Ib) 유지
- 호소수를 활용한 볼거리 제공을 위해 수경시설(분수 5, 폭포 1 등) 운영

□ 지금까지 성과

- 수질관리 전문업체 민간위탁을 통해 수질관리 및 모니터링* 중, 정기적으로 수질정화 시설물(기계 및 전기시설) 점검(매일) 및 유지보수
 - 자체 수질검사(주 1회) 및 외부검사 의뢰(월 1회), 방류시설 관리(봄철~가을철 주 2~3회), 수초 및 침전물 제거공사 추진(6~10월)

* '22년 1~2분기 수질검사 결과 「 좋음 」 등급(Ib) 유지 중

- 맑은 호소수를 활용한 경관분수, 경관수로, 청음폭포 등 운영
 - 고사·소형분수 운영(5~10월), 세종컨벤션센터 인근 지하통로 내 수경시설 운영, 호소수를 활용한 청음폭포 운영 등

□ 향후 추진계획

- 물리적 정화작업과 신기술, 용역 등을 통한 수질개선과 연구 시행
 - 호수 수초 및 침전물 제거공사 시행(6~10월), 예산절감을 위한 초미세기포 장치를 활용한 신기술 시범사업 등 시행(~12월)
 - 대전세종연구원 협업과제 또는 별도 용역을 통해 호수공원의 수질유지를 위한 경제적인 방안 마련(~11월)
- 깨끗하고, 안전한 수질관리를 위해 수질정화센터 관리·보수(~12월)
 - 여름철 및 갈수기 수질악화 가능성에 대비한 수질모니터링 강화, 금강수질 유동성에 따른 호수 유지용수 조절, 정화시설 정비 등

2 시민과 함께 즐기고 만드는 공원 여가문화 활성화

2-①

중앙공원 텐트 및 바비큐 허용구역 운영

□ 추진 방향

- 코로나 19에 따른 삶의 방식 변화로 안전한 실외 공간의 선호도가 높아짐에 따라 시민들이 공원에서 놀거리, 즐길거리 요구가 증가
- 수목 중심의 공원에 시민 편의시설(텐트 및 바비큐장)을 확충하여 다양한 여가 문화를 즐길 수 있는 시민친화공원 조성

□ 지금까지 성과

- 실시설계 용역 완료(6월), 타 지역 운영방안 벤치마킹 추진(6월)
 - 바비큐장(17개)과 텐트존*(자율존 21면, 또는 임대존 22면) 선정,
기본시설은 市에서 설치하고 운영은 민간임대로 투입예산 환원
- * (자율존) 시민들이 자유롭게 설치, (임대존) 임대사업자 텐트설치 후 대여
- 소요 사업비는 약 17억원(바비큐장 10.5억원, 텐트존 6.5억원) 예상



□ 향후 추진계획

- 조성사업비 '22년 추경 신청(7월) 및 예산 확보, 인허가 시행(~8월)
- 공사 발주·시행 및 준공(~11월), 텐트존 및 바비큐장 개장·운영(12월)

□ 추진 방향

- 많은 시민들이 방문이 예상되는 세종축제(10월), 정원산업박람회(10.7.~16.) 등 각종 행사 개최에 맞추어 시민들에게 볼거리 제공
- 호수·중앙공원에 우리시 화훼농가가 직접 생산한 초화류로 특화공간을 조성하고 꽃 조형물 등을 설치하여 지역경제 활성화에 기여

□ 지금까지 성과

- 세종축제와 정원산업박람회 주 이동동선(호수공원 너른들길 ~ 중앙공원 도시축제마당)을 초화류로 특화공간 설계(~4.1.)
- 지역 화훼농가 특화공간과 어울리는 꽃 조형물을 예술고 학생들(4명)이 디자인 및 설계(전문가 2회 함께 참여, ~5월)

특화공간 조감도	예술고 학생들의 꽃 조형물 시안
	

□ 향후 추진계획

- 대규모 행사 일정에 맞추어 특화공간 및 꽃 조형물 설치
 - 특화공간 공사 발주(7월~), 지역화훼농가 꽃 납품(~9월), 현장 설치(10월)
 - 꽃 조형물 제작 착수(7월~), 제작 및 현장설치(~8월), 꽃 식재 완료(~9월)
- 세종축제, 정원산업박람회 등 따른 장소제공 및 인력·장비 지원(~10월)

□ 추진 방향

- 공원 내 불법행위* 제도·단속으로 「시민이 안전한 공원」으로 운영
 - * 노점, 개인형 이동장치 출입, 야영 및 취사, 무단투기, 흡연 등
- 호수지킴이 자원봉사단체와 함께 시민이 참여하는 관리체계 마련

□ 지금까지 성과

- 공무원(3명)과 직원 비상근무(평일 21시, 주말 2명 일숙직)를 통한 불법 동력장치 출입, 쓰레기 불법투기, 미허가 행사 등에 대하여 제도 중
 - 호수·중앙공원 내 불법행위 제도·단속 추진(6.10 기준 총 1,427건*)
 - * 자전거 전용도로 미이용(523), 차량진입행위(228), 애완견 배변·목줄 미착용(198) 등
 - 현수막(31개), 배너(3개), 이용안내표지판(1개소) 등 설치하여 홍보
- 시민 자원봉사단체(호수지킴이)와 함께 다양한 공원 관리 협업 추진
 - 약 60명의 회원(회장 고상덕)들이 자발적으로 환경정화, 미아 예방활동 및 외래어 퇴치사업 등 실시(월 평균 35명, 200회)

□ 향후 추진계획

- 자전거도로 및 경사로에 서행 표지판 설치, 불법 동력장치 및 차량 출입가능 지역에 꽃 화분 추가 설치 등 시설점검·개선(7월~)
- 세종엔, 세종시티앱, 대변인실 언론 보도자료 배포, 지역 온라인 커뮤니티 등을 활용한 공원 이용방법 홍보 시행(8월~)
- 금강보행교 인수시점에 맞추어 보람동 등 3생활권 주민들과 함께 보행교 운영관리를 위한 봉사단체 운영·협약(9월~)

3 체계적인 체육시설 운영 및 효율적인 인수시설 운영

3-①

체계적인 중앙공원 체육시설 관리로 시민 만족도 제고

□ 추진 방향

- 공원 내 체육시설을 시민 누구나 쉽고 편리하게 이용할 수 있도록 체계적인 운영방안을 마련하여 시민 이용 편의 제공
- 이용 만족도 향상을 위해 온·오프라인 등 다양한 창구를 활용한 의견 수렴 및 선제적인 안전점검으로 시설물 안전성 제고

* 지침에 따라 연간 2회 점검이 기준이나, 현 체육시설은 분기별(연 4회) 점검

□ 지금까지 성과

- 시민중심, 이용자 중심의 시설운동을 위한 의견수렴 시행(상반기)
 - 설문결과 대체로 만족(90.3%), 매우만족(53%), 만족(41%), 보통(3.5%), 불만족(2%), 매우 불만족(0.5%) 등으로 전반적인 만족도 높음
- 시민의견에 따라 개선사업을 시행하여 만족도 향상 및 사고 예방
 - 파크골프장 내 퍼걸러·그늘막 설치, 야구장 마운드·베이스 보강, 테니스장 규사 충전 및 테니스 네트 정비 등(약 61백만원)
- 야구장, 파크골프장, 테니스장 등 시설 및 조명 정기 안전점검 시행
 - 시설물 29개소, 조명 78개소 323등 점검(양호) 및 불량조명 개선(11개소)

□ 향후 추진계획

- 시설물(테니스장, 리틀야구장 등) 그늘막·쉼터 설치 등 개선
- 운영시간, 어르신 인터넷 예약 불편(파크골프장) 등을 모니터링 시행

□ 추진 방향

- 농촌테마공원(도토리파크) 개방과 북송아 축제 개최에 따른 안정적인 시설물 유지·관리 준비
- LH에서 인수예정인 도시상징광장(8월), 금강보행교(9월)를 체계적으로 점검·인수하여 예산절감 및 시민이용 불편 해소

□ 지금까지 성과

- 도토리파크 개장 준비, 시설개선 등 시행(1월~)
 - 유관 기관·부서 합동점검 및 회의(12회), 실내놀이터 어린이시설 보강재 및 분리수거장 설치, 시설관리용역 발주·계약(4.25.)
- 도시상징광장 인수 합동점검 지적사항 이행 및 시민 불편사항 개선
 - 총 지적사항(99건) 이행여부 현장점검(2회) 및 음악분수 시범 운영(6월~)
- 금강보행교 개통과 함께 市-LH 운영관리 협의체구성, 정기적인 시설점검 및 개선, 시민의견 수렴 등 추진
 - 장애인 경사로, 그늘막 및 안내표지판 설치 등 시민 불편사항 개선

□ 향후 추진계획

- 원활한 도토리파크 개장과 관리를 위해 조경관리용역 발주(~7.15.), 화장실 설치, 저류지 수질개선 등을 위한 용역 시행(추경 예산 필요)
- 금강보행교 및 도시상징광장은 LH로부터 인수전 추가 합동점검을 시행하고 시민 불편사항* 조치 후 인수·운영

* 금강보행교는 상부 그늘막 추가설치, 하부 물놀이장 샤워장 및 탈의실 설치, 자전거 도로 CCTV 설치 등, 도시상징광장은 CCTV 및 벤치 추가 설치 등 개선 필요

3-③

중앙공원 접근성 향상을 위한 임시주차장 조성

□ 추진 방향

- 중앙공원 인근에 중앙부처에서 다양한 주요시설*을 조성 중이며, 우리시에서는 중앙공원(1단계) 대규모 행사**를 계획 중

* 행복청 국립어린이박물관(준공 '22.12월, 개관 '23.상반기), 보훈처 보훈광장(~'22.12월)

** 2022 대한민국 정원산업박람회('22.10.7.~ 16.) 및 세종축제('22.10.7.~ 10.) 등

- 시민들이 대규모 행사, 중앙공원 주변 주요시설과 공원 등을 쉽게 이용할 수 있도록 주차시설 추가 조성 예정('22년 본 예산)

□ 지금까지 성과

- LH 비용으로 임시주차장 예정 부지 성토(3~5m) 작업 완료(~5.12.), 설계용역 완료(5.24.), 설치공사('22.6~7월/167백만원) 계약 체결(6.16.)
- 임시주차장 보조기층 포설, 주차라인 설치(6월 말) 등



□ 향후 추진계획

- 주차라인 정비, 행사계획과 맞추어 출입구 및 보행동선 개설(7월 초), 임시주차장 584면 조성(장애인 주차장 14면 포함) 완료(7월 말)

시민감동 녹색 친화 도시 구현

- 1 시민행복 충전 활력 있는 녹지관리
- 2 안전하고 쾌적한 공원시설물 관리

1 시민행복 충전 활력 있는 녹지관리

1-①

시민 중심의 건강하고 쾌적한 녹지관리

□ 추진 방향

- 연중 체계적인 녹지관리로 건강한 공원녹지 생육환경 조성
- 수목정비로 열섬현상 완화 및 오염물질 저감으로 정주 여건 개선
- 아름답고 쾌적한 공원에서 휴식 및 힐링으로 시민 만족도 제고

□ 지금까지 성과

- 공원녹지 잔디깎기 및 관목 내 풀뽑기 사업 추진 중(6~9월)
 - 예초(잔디깎기) 3회, 제초(풀뽑기) 2회 / 1,292,487m², 93,945m² 작업
- 돌발해충 방제를 통한 병해충 피해 최소화 및 수목보호 추진 중(6~7월)
 - 교목 63,438주, 관목 142,190m² 약제 살포 및 수시방제 실시
- 통일성 있는 수형 유지 및 개화 촉진을 위한 관목전정 작업 추진 중(5~6월)
 - 관목 99,429m² 가지치기, 둥근소나무 638주 새순제거 등 수형 정리
- 수목 고온피해 예방 및 생육환경 개선을 위한 관수 작업 추진중(6월)
 - 교목 6,580주 관수용 물주머니 설치 및 제거, 물주입 2회
- 상시관리를 위한 공원녹지 유지관리용역 운영(4개팀/23명, 1,257백만원)
 - 소규모 고사목 제거, 수시 예·제초, 파손시설물 수리, 전정 등

□ 향후 추진계획

- 건강하고 아름다운 공원녹지를 위하여 시기별 녹지관리 사업 추진
 - 장마철 대비 공원녹지 사면정비(7~8월), 가을철 수목식재(10월)
 - 가을철 덩굴제거(10월) 및 공원 산책로 정비(9월) 등

□ 추진 방향

- 일상 속 특색 있는 자연과 녹지를 느낄 수 있는 특화공간 조성
- 시민들을 위해 계절별 다양한 휴식공간 조성으로 볼거리 확충

□ 지금까지 성과

- 원형지공원 산책로 이용 증가에 부응하는 숲길 조성(4월)
 - 아람뜰공원, 오가남뜰공원, 새롭동 경관녹지 내 고사목 제거 등
- 한솔동 여울목수변공원 장미원 재정비로 아름다운 경관 제공(4~10월)
 - 생육특성을 고려한 전지전정, 관수, 병해충방제 등 장미원 집중관리
- 계절꽃 식재로 다채로운 공원 분위기 조성(4월)
 - 고운동 실개천 주변 금잔화 등 초화류 식재(약 6,600본)
- 꾸러기어린이공원(종촌초 인근) 수국식재로 특색있는 공간 조성(5월)
 - 놀이공원 및 주변에 산수국 식재(1,800주)로 어린이 정서 함양

□ 향후 추진계획

- 한솔동 여울목수변공원 장미원 재정비 계속(9~11월)
 - 동해방지를 위한 일부 수종 변경 및 추가식재, 월동 관리 추진
- 제천뜰(종촌동 내) 수국식재단지 정비(9~10월)
 - 수국 추가 식재 및 포토존을 설치하여 힐링공간 조성
- 고운동 실개천 가을철 초화류 식재(9~10월)
 - 고운동 주민자치회 의견을 수렴한 가을꽃·초화류 수종 식재

2 안전하고 쾌적한 공원시설물 관리

2-①

시민 요구에 부응하는 공원시설물 관리

□ 추진 방향

- 시민 중심의 안전하고 쾌적한 수경시설 공간 제공
- 문화와 휴양이 있는 공원관리로 시민이 행복한 녹색도시 실현

□ 지금까지 성과

- 야간 안전사고 예방 등을 위한 조명시설 개선
 - 노후 목제공원등 53기 철제공원등으로 교체
 - 조도개선을 위한 가로등 17주, 불라드등 40주 신규 설치
 - 수시 보수를 위한 도시공원 조명시설 유지보수 연간단가 실시
- 수경시설 보수공사로 쾌적하고 안전한 휴식공간 제공
 - 여름철 운영전 6개소 수경시설 외·내부(솔벨브, 모터 등) 보수

□ 향후 추진계획

- 다양한 놀이와 휴식 공간 제공을 위한 수경시설 운영(4~11월)
 - 수경시설(26개소/실개천2, 물놀이형12, 경관형12) 운영
 - 물놀이형 시설 수질관리* 철저
- * 소독약품 투입(수시), 물탱크 청소 및 용수 교체(주1회), 수질검사(월2회)
- 여름철 방울새어린이공원 물놀이기구 운영(7~8월)
 - 시설 사전정비 및 안전관리요원(2명) 배치 예정
 - 물놀이공원 탄성포장 교체 및 그늘막 시설 보수
- 도시공원 조도개선 가로등 설치(2개소)
 - 야간이용객 편의 제공 및 안전사고 예방

□ 추진 방향

- 시민의 안전과 편익증진을 위한 공원 시설물 확충
- 원도심 도시공원 정비사업을 통해 쾌적한 공원 환경 제공
- 정기적인 공원시설물 점검 및 보수를 통한 안전한 도시공원 구현

□ 지금까지 성과

- 시설물 내구성 및 경관개선을 위하여 도색작업 추진
 - 공원 내 변색 된 목재데크, 계단, 육교 도색 2회 실시(2,195m²)
- 고운뜰근린공원 사면 정비사업 추진으로 안전 확보
 - 사면 토사유실 등 산림재해를 예방하기 위한 구조물 설치
- 도시공원 내 화장실(25개소) 운영 관리
 - 쾌적한 환경 제공 및 이용편의 증진을 위해 시설 보수
- 도시공원 등산로 에어건 설치(2개소)
 - 등산 후 의류에 붙은 먼지나 진드기 등을 털어내어 위생환경 개선
- 도시공원(135개소) 전기 및 조경시설물 점검·개선
 - 근린공원 및 어린이공원에 대해 매월 시설물 정기점검 실시

□ 향후 추진계획

- 우기 전 공원녹지 내수로 퇴적토, 낙엽·덩굴 정비사업(7월) 시행
- 태풍 등 자연재해 발생시 산책로 위험목 제거로 안전사고 예방(9월)



Ⅲ. 역점과제 및 주요현안

1

금강보행교 운영관리 및 시민 휴식공간 조성
[공원관리과]

2

조치원을 도시공원 정비 사업 추진[녹지관리과]

1 금강보행교 운영관리 및 시민 휴식공간 조성 공원관리과

□ 추진 개요

- '22. 3. 24. 개방하여 LH와 공동으로 관리 중('22. 9. 1. 사업준공 예정)
- 개방 초기 단계에 시민의견 적극 청취·반영을 통해 시민 만족도 제고
- 지속적인 시설개선을 통해 세종시 랜드마크 도약을 위한 계기 마련

□ 지금까지의 성과

- 세종 시티앱(176건), 현장 설문조사(823부), 지역 커뮤니티(세종시닷컴, 세종맘 등), 세종 사랑방, 유선 등을 통해 시민 의견 청취('22. 4월~)
- 6개 분야 34개 과제 선정 후 장기(13건)/단기(21건)로 나누어 조치 중
- 완료/계속관리(14건), 관계기관 협의 중(5건), 우리시 검토 중(15건)
- 시민주권회의(기획위 4~6차)를 통해 10개* 과제 선정 및 논의 개시
* 보행교 위 음악재생 등 시민들의 선호도 반영 및 자율적 결정 가능한 사항
- 제80차 안전도시위원회 권고사항 반영(완료 3건, 관계기관 협의 중 1건)
- 市-LH 협의체(6차) 구성하여 하자보수 및 추가 시설개선

□ 향후 계획

- 시설물 및 조경 유지관리 용역 추진(9.1.~12.31./4개월/6.8억)
- 금강보행교 상층부 및 남측 수변공원 전기순환차 운영(3대, 2.2억)
- 북측광장 내 휴식공간 조성(컨테이너 건축물 2개동, 그늘벤치 20개, 2.2억)

추진 과제	2022년		2023년		2024년		2025년	
	상반기	하반기	상반기	하반기	상반기	하반기	상반기	하반기
① 유지관리 용역 추진		■						
② 전기순환차 운영		■ ■						
③ 북측광장 내 휴식공간 조성		■ ■						

□ 추진 개요

- 조치원읍 도시공원 내 노후 된 **공원환경**에 대한 전반적 정비
 - 시설물 노후 및 수목 생육불량(시설침범, 수종노후 등) 개선
 - 조치원읍 도시공원 21개소 중 개선이 필요한 **공원녹지** 선별
 - 쾌적한 공원 환경 제공을 위한 **공원시설물 유지관리** 추진

□ 지금까지의 성과

- 조치원 남리 제2호공원 정비사업
 - 안전난간 설치(65경관), 노령목 생육개선을 위한 가지치기(39주)
- 시민 안전을 위한 조치원 도시공원 조명 개선사업
 - 제11호 어린이공원 가로등 신규 4개 , 등기구 교체 6개
- 쾌적한 공원 환경 개선을 위한 유지관리 추진
 - 예·제초, 병해충방제, 가지치기, 고사목 제거 등

□ 향후 계획

- 하반기 조치원 도시공원 시설개선을 위한 조사 실시(21개소/7-8월)
 - 노후된 어린이 놀이시설, 조경시설물 점검 및 고사목 조사
- 하반기 조치원 도시공원 시설개선 대상지 선정 및 사업 추진(9-10월)
- 조치원 도시공원 유지관리사업 지속추진(예제초, 병해충방제등/7-11월)

추진 과제	2022년		2023년		2024년		2025년	
	상반기	하반기	상반기	하반기	상반기	하반기	상반기	하반기
① 조치원읍 공원 시설물 정비	■	■						
② 조치원읍 공원 수목 정비	■	■						



도로관리사업소

▣ 도로관리팀

▣ 도로구조물팀



목 차

I. 일반현황 (조직, 인력, 주요사업 예산집행현황) 483
II. 상반기 실적 및 하반기 주요업무 추진계획 487
■ 쾌적하고 안전한 도로 환경 조성 489
1. 체계적인 도로정비로 쾌적한 도로 환경 조성 491
2. 철저한 도로구조물 관리로 도로 안전 증진 493



I. 일 반 현 황

1 조 직

2 인 력

3 주요사업 예산집행 현황

1 조 직 2팀

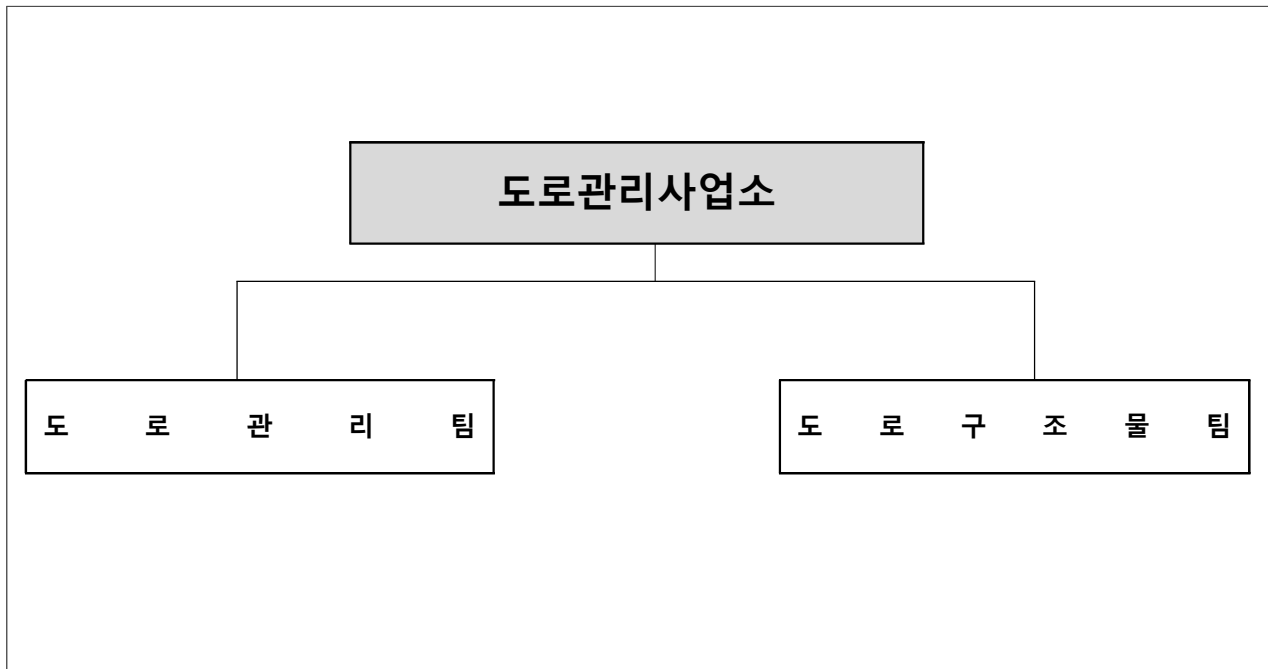

2 인 력 정원(현원)

구 분	합 계	4급	5급	6급	7급	8급	9급	비고
정 원	16	1	2	3	3	6	1	청경1
현 원	15	1	2	3	5	1	3	

□ 도로보수원 현황

구 분	합 계	1팀	2팀	3팀	4팀	5팀	6팀	비고
현 원	21	4	4	4	3	4	2	

3 주요사업 예산집행 현황

[6월10일 기준]

□ 총괄

(단위 : 백만원)

구분	'22년 예산액 (a)	이월예산 등 (b)	예산현액 (c=a+b)	집행액 (d)	잔액 (e=c-d)
계	19,015	2,315	21,330	9,583	11,747

□ 주요사업

(단위 : 백만원)

연번	사 업 명	소요예산			
		예산현액	집행액	잔액	비고
1	인도설치 사업	626	-	626	계속
2	도로포장유지보수사업	2,525	157	2,368	계속
3	도로시설물유지보수사업	2,010	-	2,010	계속
4	제설제 구입	550	-	550	계속
5	제설덤프임차용역	1,900	550	1,350	계속
6	제설장비 구입	341	-	341	계속
7	도로구조물 유지보수	4,315	754	3,561	계속
8	도로구조물 기전설비 유지관리	3,074	1,556	1,518	계속
9	도로조명 유지관리	2,325	974	1,351	계속



Ⅱ. 상반기 실적 및 하반기 주요업무 추진계획

도 로 관 리
사 업 소

쾌적하고 안전한 도로 환경 조성

쾌적하고 안전한 도로 환경 조성

- 1 체계적인 도로정비로 쾌적한 도로 환경 조성
- 2 철저한 도로구조물 관리로 도로 안전 증진

1

체계적인 도로정비로 쾌적한 도로환경 조성

1-①

쾌적하고 안전한 도로환경 조성

□ 추진 방향

- 신속하고 체계적인 도로 유지보수를 통한 시민 불편 최소화
 - 권역별 6개 기동보수반 운영 및 상시 순찰로 도로파손 시 신속한 보수, 읍·면·동 수요조사를 통해 주민 의견을 반영한 정비대상 선정

□ 지금까지 성과

- 인도 설치사업 추진
 - “조치원읍 봉산리 인도 설치사업” 등 추진중(3개소)
- 도로 유지보수사업 추진
 - 저소음포장(1개소, 1.1km), 도로재포장(3개소, 2.2km)
 - 도로선형 개선공사(2개소, 125m), 도로급경사지 사면보강(2개소, 447㎡)
 - 도로안전시설물, 도로표지판 정비공사 추진중
 - 도로보수 및 차선도색 단가계약 추진중(4개권역)
- 권역별 6개 보수반 운영 및 상시 순찰

□ 향후 추진계획

- 인도 설치사업 준공(3개소 / 8월)
 - 조치원 봉산리(L=692m), 연동 응암리(L=251m), 금남 호탄리(L=420m)
- 도로 유지보수사업 지속 추진
 - 도로표지판 정비(19개소), 안전시설물(휨스, 가드레일 등) 정비
 - 정기적인 순찰·점검을 통해 차선도색 및 도로보수
 - 도로 예·제초 작업 실시(2회 / 6월, 9월)
 - 노후 및 파손 인도(보도) 정비(연중)

□ 추진 방향

- 국지성 호우 및 폭설 등으로 인한 자연재해를 사전에 대비하여 도로이용불편 최소화 도모
 - 호우, 폭설 대비 비상근무반 편성 운영 및 취약지역 지정관리
 - 국도 및 시 경계지역 관리기관(9개*) 간 제설작업 협의 시행
- * 관리기관: 행복청, 논산국토, 세종시, 대전시, 충북도, 청주시, 대전유성구, 공주시, LH
- 교통량·위험도 등 중요도가 높은 도로 우선 제설 실시

□ 지금까지 성과

- '21 ~ '22년 겨울철 도로 제설대책 추진('21.11.15. ~ '22. 3.15.)
 - 주요도로 4개 권역(355km) 사업소 시행, 생활권(333km) 읍·면·동 자체 시행
 - ※ '21~'22년 제설작업 : 총11회 실시(제설자재 2,628t 사용 / 평년대비 60%)
- '22년 여름철 자연재난 대비 도로시설물 점검
 - 도로 급경사지(39개소) 안전점검 (1차:2.14. ~ 3.22. / 2차:6. 9. ~ 6.23.)

□ 향후 추진계획

- 여름철 집중호우 대비 비상근무반 편성운영 및 긴급 조치
 - 우기철 기동 보수반 운영(6개조 / 21명)으로 침수 우려도로, 급경사지, 배수로 등 도로시설물에 대한 순찰강화 및 즉시 보수
- '22~'23년 겨울철 도로 제설대책 추진('22.11.15.~'23. 3.15.)
 - 수급 불안정 및 전국적 수요집중(10~11월) 감안 제설자재 조기 확보(9월)
 - 교통량이 많은 주요 도로에 대한 우선 제설 시행
 - 강설 시 결빙 및 교통사고 위험이 높은 취약구간* 중점관리
- * 취약구간(32개소): 고개(16), 교량(4), 과선교(6), 고가차도(3), 급커브(3)

2

철저한 도로구조물 관리로 도로 안전 증진

2-①

교량·터널 등 도로구조물 관리 강화

□ 추진 방향

- 행복도시 단계적 건설에 따라 교량·터널 등 도로구조물 급증
 - 출범 전(150개소) → 현재(283개소*) → 행복도시완성 시점(357개소)
 - * 교량(230), 터널(5), 지하차도(19), 옹벽·절토사면(10), 육교(9), 생태통로(10)
- 시설물 보수·보강 및 운행제한 위반차량 단속 강화 등 계획적인 유지관리로 도로구조물 기대수명 향상과 안전성 확보

□ 지금까지 성과

- 도로구조물 유지관리 및 보수보강 사업 추진
 - 유지보수(19개소), 비점오염저감시설(119개), 터널등교체*(1개소)
 - * 사오리 지하차도 노후 터널등 교체 884개(LED 50W→75W)
 - 교량 내진보강(2개소), 보수·보강사업*(5개소)
 - * 지하차도 신축이음교체(완료), 조치원지하차도 자동차단시스템구축(완료) 등
- 운행제한(과적) 위반차량 단속
 - 정기단속 4회(자체 3회, 합동 1회), 적발 3건(과태료 140만원)

□ 향후 추진계획

- 조치원과선교 보수보강공사 추진(12월한)
 - 교면재포장(1,305㎡), 표면·단면보수(1,072.4㎡), 신축이음장치교체(37.5m)
- 도로구조물 유지관리 및 보강사업 지속 추진(연중)
 - 지하차도 상황관리 용역, 구조물 유지보수 단가계약, 터널청소 등
 - 교면 재포장(5개소), 서창교 가각정비·보수보강 등
- 운행제한 위반차량 정기단속과 불시 점검을 병행하여 안전운전 유도

□ 추진 방향

- 가로등 원격관리(양방향 시스템 모니터링) 및 상시 점검을 통한 신속 정비로 밝고 안전한 도로환경 제공
- 주기적이고 지속적인 주·야간 점검을 통한 선제적 민원 대응 및 안전 사고 예방

□ 지금까지 성과

- 가로등 유지관리 공사(단가계약, 917백만원)
 - 나리로, 새롬북로 일원 노후 가로등 30여 등 LED 광원 개량(4월)
 - 보듬3로, 보듬7로, 달빛로 일원 노후 가로등 200여 등 LED 광원 개량(5월)
- 도로조명 시설물 점검 및 정비 시행
 - 시설물 점검(14회) 실시 및 부점등·분전반 점검 등 총 1,061건 정비

□ 향후 추진계획

- 도로조명 유지관리 지속 추진
 - 가로등 유지관리 공사(단가계약) 준공('22.12월)
 - 유지보수시 LED 광원 교체* 병행을 통한 야간 보행환경 개선 및 유지관리 비용 절감
- * 기존 CDM에서 고효율의 LED로 광원 교체(연간 1,500건)
- 도로조명 시설물 지속 점검
 - 관내 도로조명시설 및 분전반 일상점검 및 주·야간순찰 강화(주1~2회)
 - 노후화로 조도 효율이 떨어진 시설물의 신속 교체 및 부점등 사항 점검



차량등록사업소

▣ 차량등록팀

▣ 차량검사팀



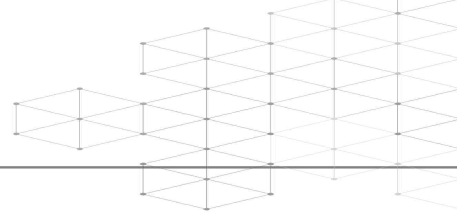

I. 일반현황 (조직, 인력, 주요사업 예산집행현황) 499
II. 상반기 실적 및 하반기 주요업무 추진계획 503
■ 고객만족을 위한 자동차등록 서비스 선진화 (차량등록팀) 505
1. 차량등록 현행화를 통한 시민부담 최소화 도모 505
■ 효율적인 차량 관리체계 구축 (차량검사팀) 506
1. 차량소유자 의무사항 및 달라지는 제도 안내·홍보 506
2. 차량 관련 과태료 징수율 제고 507



I. 일 반 현 황

1 조 직

2 인 력

3 주요사업 예산집행 현황

4 [참고] 자동차 및 건설기계 등록현황

1 조 직

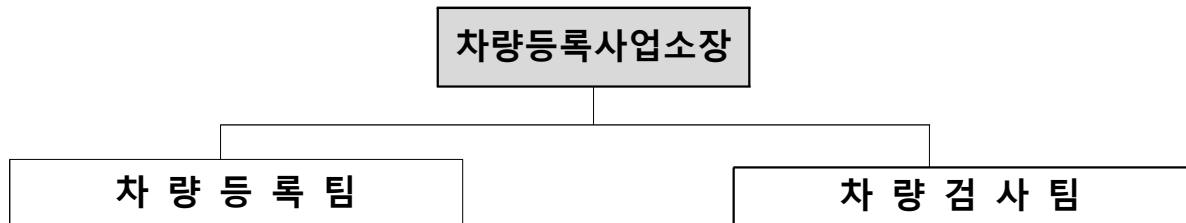

2 인 력 정원(현원) - 일반 11명, 공무 4명

구 분	일 반 직							공무직
	계	4급	5급	6급	7급	8급	9급	
계	12(11)	1(1)	2(2)	3(0)	1(3)	2(0)	3(5)	(4)
차 량 등 록 팀	7(7)	1(1)	1(1)	2(0)	1(1)	1(0)	1(4)*	(3)
차 량 검 사 팀	5(4)		1(1)	1(0)	0(2)	1(0)	2(1)	(1)

* 시간선택임기제 포함 1

3 주요사업 예산집행 현황

[6.30. 현재]

(단위 : 백만원)

예산현액 (㉔=㉑+㉒)			집행액 (㉕)	잔액 (㉖=㉔-㉕)	비고
	'22년 예산액(㉑)	이월예산등(㉒)			
1,172	1,172	-	445	727	

* 예산 1,172백만원 = 인건비 962 + 기타운영경비 210

4 [참고] 자동차 및 건설기계 등록 현황

[6.30. 현재]

□ 자동차 등록대수

계(대)	승용	승합	화물	특수
190,288	168,307	4,311	16,922	748

□ 건설기계 등록대수

계(대)	관용	자가용	영업용
2,569	19	1,480	1,070



Ⅱ. 상반기 실적 및 하반기 주요업무 추진계획

차량등록팀

고객만족을 위한 자동차등록 서비스 선진화

차량검사팀

효율적인 차량 관리체계 구축

1

고객만족을 위한 자동차등록 서비스 선진화

1-①

차량등록 현행화를 통한 시민부담 최소화 도모

□ 추진 방향

- 고객 맞춤형 차량등록 서비스 제공
- 차량등록 및 관리 현행화를 통한 시민불편 해소
 - － 실질적으로 보유·관리하고 있지 않은 멸실차량 일제 정비
 - － 환가가치 없는 노후차량 공부(폐차)정리 유도 등

□ 지금까지 성과

- 고객 위주의 “품격있는 차량 등록서비스” 제공
 - － 시청민원실 내에 차량등록 민원창구 별도운영(3명 배치) : 신도심 주민 편의제공
 - － 차량관련 궁금민원 적극해소 및 지원 등 신속·정확한 민원처리 등
- 실제 보유 및 관리하고 있지 않은 “멸실자동차 일제정비” 추진
 - － 멸실신청 차량에 대해 시민입장에서 능동적 대처 및 지원 : 관계 기관(경찰관서, 보험사 등), 이해관계인(압류자 등) 의견조회 및 안내 등
 - － 멸실자동차 정비(21대) : 보유하지 않은 차량으로 인한 각종 불이익 해소 및 재정적 부담 경감 효과
- 차령초과 등 “환가가치 없는 차량”에 대한 정비추진
 - － 근저당·압류 등의 사유로 폐차할 수 없는 노후 차량 : 자동차세, 정기검사 의무이행 등으로 인한 경제적 부담감 해소
 - － 이해관계인 등에게 권리행사 안내 등 필요조치 안내 후 폐차 정비(79건)

□ 향후 추진계획

- 신속·정확한 차량 및 건설기계 등록업무 추진으로 시민편익 제고
- 지속적인 차량관리 현행화를 통한 시민불편 해소 추진 등

1-①

차량소유자 의무사항 및 달라지는 제도 안내 · 홍보

□ 추진 방향

- 차량 관련 달라지는 제도에 대한 시민 홍보 강화
- 다양한 홍보 방안 강구 및 내실 있는 안내 체계 추진
 - － 부주의·무관심으로 차량관련 각종 의무사항 미이행에 따른 불편 최소화

□ 지금까지 성과

- 차량 및 건설기계면허 소지자 “의무이행 내용 사전 안내” 실시
 - － (자동차·건설기계) 정기검사 사전안내, 책임보험 가입촉구 안내 등
 - － (면허 소지자) 안전교육 이수, 적성검사 안내 등
 - “각종 법령 개정사항” 홍보 : 프랑카드, 전광판, 안내문 제작 발송 등
 - － 자동차 정기검사 미이행 과태료 인상* 내용 안내 및 홍보
 - * (‘22.4.14 시행) (최고)과태료 30만원 → 60만원 / 검사 미이행 1년경과 차량은 운행정지
 - － 건설기계 정기검사 및 면허적성검사 미이행 과태료 인상* 안내 및 홍보
 - * (‘22.8.4. 시행) 정기검사 (최고)40만원 → 300만원 / 면허적성검사 (최고)50만원 → 200만원
 - 건설기계 면허 적성검사 장기 미수검자 일제 정리기간 운영(6-7월)
 - － 안내문 제작 발송(5월) / 자진반납기간 운영(6월) / 일제정리(7월)
 - － “활용하지 않은 면허(속칭 장롱면허)”자진 반납 적극 유도 등
- ※ 「건설기계 관리법」 개정(‘22.3시행)으로 미수검자 벌칙강화(면허취소 및 과태료 부과)

□ 향후 추진계획

- “모바일전자고지 서비스”를 활용한 자동차 의무사항 적극 안내
 - － 차량 정기검사, 면허 적성검사 안내 등 모바일 전자고지 발송(‘22.7월)
- “건설기계 전국등록번호표 도입”관련(‘22.11.26) 적극 홍보 추진

1-②

차량 관련 과태료 징수율 제고

□ 추진 방향

- 과태료 집중 징수계획 수립·추진으로 징수율 향상 및 납부의식 제고
 - － 예금압류 예고 통보 및 추가 문자 발송 등 제재 수단 실효성 제고
- 생계형 체납자 처분 전 충분한 사전예고 및 분납 유도

□ 과태료 부과 현황

[2022.6.10. 현재]

	합 계	자동차 관련 (정기검사)	건설기계 관련 (정기검사, 적성검사)	책임보험 미가입 관련
건 수	4,057건	2,081건	154건	1,822건
금 액	553,854천원	168,671천원	31,715천원	353,468천원

□ 지금까지 성과

- `22년 상반기 체납액 일제정리 추진
 - － 체납징수반 편성(1개반 / 4명) 및 고액체납자 현지방문(수시)
 - － 고액체납자(체납 20만원 이상) 예금압류(180건, 80,691천원) 및 징수 독려
 - － 번호판 영치(합동영치 등 3회) 및 체납고지서 추가발송(수시)
 - － 감경·본부과 대상자 문자 안내 및 체납자 문자 안내 시행(월2회)
- `22년 건설기계 정기검사 장기 미수검자 과태료 부과(33건, 12,856천원)
- `22년 6월현재 징수율 : 40.2% (부과 553,854천원 / 징수 222,535천원)
 - ※ 전국 시군구 평균 징수율 : 39%

□ 향후 추진계획

- 차량소유자 의무·개정사항 홍보를 통한 과태료 발생 사전예방 추진
- `23년 모바일 전자고지 서비스 대상 확대 추진
 - － (현행) 검사 경과통지서, 검사명령서 / (확대) 현행 + 과태료 고지서



세종시설공단



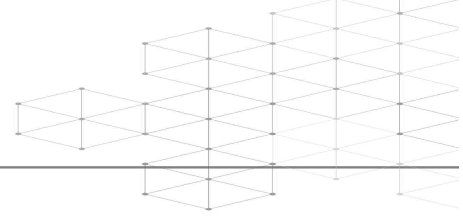

I. 일반현황 (업무현황, 예산현황, 경영수지 현황)	513
II. 상반기 실적 및 하반기 주요업무 추진계획	521
■ 지속성장 추진 및 경영효율화 (미래지향 지속경영)	523
1. 제2기 중장기 경영전략 수립으로 지속성장 기반 마련	525
2. 4차산업의 경영활동 접목, 지능화·자동화를 통한 혁신	527
3. 지역경제 활성화 및 지역업체 보호 추진	529
■ 고객만족경영 확산 및 고객소통 (고객만족 신뢰경영)	531
1. 고객서비스 기반 조성으로 시민만족도 향상	533
2. ESG 경영 도입으로 사회적 가치 창출 확대	534
■ 시설관리품질 1등 공기업 (안전중심 책임경영)	535
1. 재난안전관리 시스템 고도화로 안전사고 Zero 추진	537
2. 효율적인 시설유지관리 체계 구축	539
3. 친환경 경영을 통한 환경 트렌드 선도	543
■ 인적역량 강화 및 조직문화 선진화 (상호존중 소통경영)	545
1. 인적역량 강화 및 상생협력의 조직문화 조성	547
2. 투명하고 공정한 경영문화 정착	549



I. 일 반 현 황

1 **업무현황**

2 **예산현황**

3 **경영수지 현황**

1 업무 현황

□ 설립근거

- 지방공기업법 제76조(설립운영)
- 세종특별자치시 시설관리공단 설립 및 운영에 관한 조례

□ 설립목적

- 세종시장이 위탁한 공공시설물의 효율적 관리와 시민들의 복리증진
※ (설립 자본금) 수권 10억원 / (출범) 2016. 10. 24.자 1본부 4팀 정원 84명

□ 경영목표

- (미션) 공공시설물의 효율적인 관리로 세종시 발전과 주민 복리증진에 기여
- (비전) 시민의 행복 실현을 위해 소통하고 혁신하는 1등 공기업

□ 운영사업 : 8개 분야, 27개 사업

- (연도별 누계) '16(2개) → '17(9개) → '18(16개) → '19(21개) → '20(22개) → '21(27개)
- (분야별 사업현황)

장사시설	기반시설	임대아파트	복합시설	공영주차장	체육시설	여가시설	환경시설
2개	1개	3개	3개	8개	2개	2개	6개
은하수 등	공동구	행복 아파트 등	산학연 등	아름동 주타워 등	보람 수영장 등	합강 캠핑장 등	생활자원 회수센터 등

□ 조직·인력

- (조직) 2본부 2실 1소 12팀
※ (이사회) 10인(상임이사, 비상임이사, 비상임감사 등)
- (인력) 정원 284명, 현원 252명

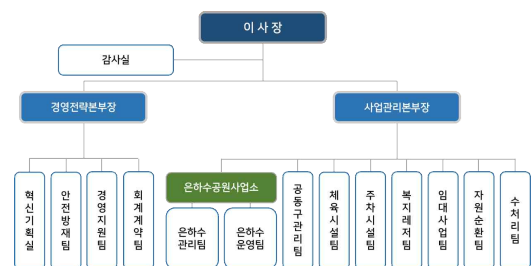

(기준 : '22. 6. 30.자, 단위 : 명)

구 분	합계	임원	일 반 직						공무직	청원 경찰
			소계	3급	4급	5급	6급	7급		
정 원	284	3	152	7	11	35	51	48	124	5
현 원	252	3	139	6	10	28	44	51	110	-

참고1	세종시설공단 연혁
------------	------------------

구 분	주 요 내 용
2016	<ul style="list-style-type: none"> ◦ 공단 출범(10.24. / 1본부 4팀, 정원 84명) ◦ 조치원 주차타워·전통시장 주차장 수탁(12.29.)
2017	<ul style="list-style-type: none"> ◦ 은하수공원 및 공설묘지·공설봉안당, 고용복지+센터, 공동구 1구간 수탁(1.1.) ◦ 행복아파트, 밀마루복지마을 수탁(3.1.), 보람수영장 수탁(6.1.) ◦ 은하수공원 장례식장 직영(7.1.) ◦ VISION 2021 선포(10.21.)
2018	<ul style="list-style-type: none"> ◦ 조직개편(1.1. / 1본부 5팀, 정원 147명) ◦ 생활자원회수센터 및 종량제봉투 판매대행 수탁(1.1.), 공영주차장 수탁(1.1., 나성동·도담동 노상주차차 등 5개소) ◦ 이벤트광장 주차장 수탁(9.1.)
2019	<ul style="list-style-type: none"> ◦ 산학연클러스터지원센터 수탁(1.1.), 전월산국민여가캠핑장 수탁(3.1.), 대형폐기물 신고필증 사업 수탁(3.4.), 지방자치회관 수탁(4. 1.) ◦ 지방공기업 발전 유공 표창(5. 3. / 행안부) ◦ 밀마루복지마을 종료(6.16.), 세종합강캠핑장 수탁(7.1.), 신흥사랑주택 수탁(8.14.) ◦ 재난·안전분야 우수기관 표창(12. 31. / 행안부)
2020	<ul style="list-style-type: none"> ◦ 부강산단 공공폐수처리시설 수탁(7.1.) ◦ 조직개편(7.31. / 1본부 2실 1소 9팀, 정원 208명) ◦ 지방공공기관 혁신 우수기관 최우수상 수상(9. 25., 행안부) ◦ 조직개편(10.7 / 1본부 2실 1소 10팀, 정원 236명)
2021	<ul style="list-style-type: none"> ◦ 조직개편(1.1. / 1본부 2실 1소 11팀, 정원 236명) ◦ 전의공공폐수, 전의 및 조치원 공공하수처리시설 수탁, 조치원공영주차장 종료(1.1.) ◦ 장애인형 국민체육센터 수탁(3.1.) ◦ 조직개편(4.21. / 1본부 2실 1소 11팀, 정원 251명) ◦ 코로나19 대응 유공기관 포상 수상(5.3. / 행안부) ◦ 제16회 대한민국 환경대상 수상(7.7. / 환경교육 부문) ◦ 2021년 대한민국 발명특허대전 동상(10.21. / 전국경제인연합회) ◦ 2021년 지방공공기관 혁신 우수기관 최우수상 수상(11.17. / 행안부) ◦ 제20회 대한민국 안전대상 수상(11.17. / 국무총리상) ◦ 제10회 세종특별자치시자원봉사자대회 기관 표창 수상(12.11. / 세종시장) ◦ 제10회 세종특별자치시자원봉사자대회 사진(장려상) 및 UCC(우수상) 수상(12.11.) ◦ 공단본부 청사 이전(12.23. / 종촌동복검 → 세종조치원청사)
2022	<ul style="list-style-type: none"> ◦ 조직개편(2.15. / 2본부 2실 1소 12팀, 정원 271명)

참고2

세종시설공단 경영목표

MISSION	공공시설물의 효율적인 관리로 세종시 발전과 주민 복리증진에 기여			
VISION	시민의 행복 실현을 위해 소통하고 혁신하는 1등 공기업			
SLOGAN	시민과 함께 행복도시 세종을 만들어갑니다			
	<div> <div> <div>Lead</div> <div>행복도시 세종 조성 선도</div> </div> <div> <div>Expert</div> <div>전문성</div> </div> <div> <div>Accountability</div> <div>책임감</div> </div> <div> <div>Development</div> <div>성장·발전</div> </div> </div>			
전략목표	고객감동 신뢰경영	미래지향 지속경영	안전중심 책임경영	상호존중 소통경영
세부 추진과제	<ul style="list-style-type: none"> ·고객맞춤형 서비스 확대 ·고객참여 확대 ·브랜드 이미지 제고 ·지역사회공헌과 사회적 가치 	<ul style="list-style-type: none"> ·재무건정성 확보 ·객사업추진 다각화 ·시설관리실적 확대 ·지역경제 활성화 	<ul style="list-style-type: none"> ·시설관리체계 구축 ·안전관리체계 구축 ·업무절차 표준화 ·시설관리 지능화 정보화 	<ul style="list-style-type: none"> ·활기차고 청렴한 조직문화 ·혁신성과 창출 ·역량있는 인재양성 ·소통하는 노사문화 정착

참고3 세종시설공단 운영사업 목록(8개 분야, 27개사업)

구 분	내 용	
장사시설 (2개소)	<ul style="list-style-type: none"> ▶ 은하수공원 ▶ 봉대리 공설묘지 및 봉안당 	
기반시설 (1개소)	<ul style="list-style-type: none"> ▶ 세종 공동구 	
임대아파트 (3개소)	<ul style="list-style-type: none"> ▶ 행복1차 · 행복2차 아파트(도람마을7·8단지) ▶ 신흥사랑주택 	
복합시설 (3개소)	<ul style="list-style-type: none"> ▶ 고용복지+센터 ▶ 산학연클러스터 지원센터 ▶ 지방자치회관 	
공영주차장 (8개소)	<ul style="list-style-type: none"> ▶ 조치원 전통시장주차장 ▶ 조치원주차타워, 이벤트광장주차장 ▶ 아름동 주차타워, 종촌동 주차타워 ▶ 나성동 · 도담동 노상주차장, 2생활권 환승주차장 	
체육시설 (2개소)	<ul style="list-style-type: none"> ▶ 보람수영장 ▶ 장애인형 국민체육센터 	
여가시설 (2개소)	<ul style="list-style-type: none"> ▶ 전월산국민여가캠핑장 ▶ 합강캠핑장 	
환경시설 (6개소)	<ul style="list-style-type: none"> ▶ 부강폐수처리시설, 전의폐수처리시설 ▶ 전의하수처리시설, 조치원하수처리시설 ▶ 생활자원회수센터 ▶ 종량제봉투 및 대형폐기물 신고필증 판매대행 	

* '22년 수탁사업 : 조치원읍 제2복합 수영장(7. 1.자), 수탁검토 : 금강보행교, 캠핑카주차장 등

2 예산 현황

□ '22년 예산

○ (비 용) 36,936백만원

(단위 : 백만원, %)

구분	계 (a+b)	사업예산					자본예산
		소계(a)	인건비	영업비용	기타영업외비용	예비비	소계(b)
금액	36,936	35,518	12,349	20,712	1,023	1,434	1,418
비중	100.0	96.2	33.4	56.1	2.8	3.9	3.8

* '22년 제1회 추경 포함 / 기타영업외비용 : 행복아파트 등 임대보증금반환금

○ (수 입) 24,437백만원 목표

(단위 : 백만원)

구 분	2017	2018	2019	2020	2021	2022(목표)
금 액	7,756	15,681	19,114	20,842	22,883	24,437

□ 연도별 예산추이

○ 공단 예산은 5개년 평균 인건비 31.0%, 영업비용(사업비) 52.3%, 기타영업외비용 5.0%, 예비비 0.4%, 자본예산* 11.3%으로 구성

* 자본예산 : 공공시설물 대수선공사 또는 자산 취득을 위한 예산

○ 공단 출범 초기인 '17년(131억원)과 비교하여 '22년 369억 원으로 연평균 24.0% 증가*

* 연도별 예산증가는 대부분 신규사업 위탁에 따른 운영비 증가에 기인함

< 세종시설공단 연도별 운영예산 현황 >

(기준 : '21. 12. 31.자, 단위 : 백만원, %)

구 분	2017		2018		2019		2020		2021		평 균 증 감 율
	(구성비)	증감율	(구성비)	증감율	(구성비)	증감율	(구성비)	증감율	(구성비)	증감율	
예산 총계(a+b)	13,094 (100.0)	-	19,748 (100.0)	150.8	25,150 (100.0)	127.4	25,820 (100.0)	102.7	31,619 (100.0)	122.5	125.8
사업예산 계(a)	11,255	-	18,054	160.4	21,824	120.9	23,022	105.5	28,471	123.7	127.6
인건비	4,160 (31.8)	-	6,467 (32.7)	155.5	7,325 (29.1)	113.3	8,291 (32.1)	113.2	9,216 (29.1)	111.2	123.3
영업비용	6,032 (46.1)	-	10,360 (52.5)	171.8	13,179 (52.4)	127.2	13,492 (52.3)	102.4	18,376 (58.1)	136.2	134.4
기타영업외비용	939 (7.2)	-	1,152 (5.8)	122.7	1,245 (5.0)	108.1	1,224 (4.7)	98.3	743 (2.3)	60.7	97.4
예비비	124 (0.9)	-	75 (0.4)	60.5	75 (0.3)	100.0	15 (0.1)	20.0	136 (0.4)	906.7	271.8
자본예산 계(b)	1,839	-	1,694	92.1	3,326	196.3	2,798	84.1	3,148	112.5	121.3
자본예산	1,839 (14.0)	-	1,694 (8.6)	92.1	3,326 (13.2)	196.3	2,798 (10.8)	84.1	3,148 (10.0)	112.5	121.3

* 연도별 운영예산은 세종시 교부액 기준임

3 경영수지 현황

□ 연도별 추이

- 공단의 연평균 수입(시 세입조치 금액)은 173억원, 지출(대행사업비 집행액)은 184억원으로 평균 경상수지율은 93.4%임
- 코로나19 상황 이전에는 매년 수입과 비용이 증가하였으나, 최근 2년간은 코로나19로 인한 사업장 휴폐장, 감면제도 확대 등의 영향으로 경상수지가 감소됨

< 세종시설공단 연도별 사업수지 현황 >

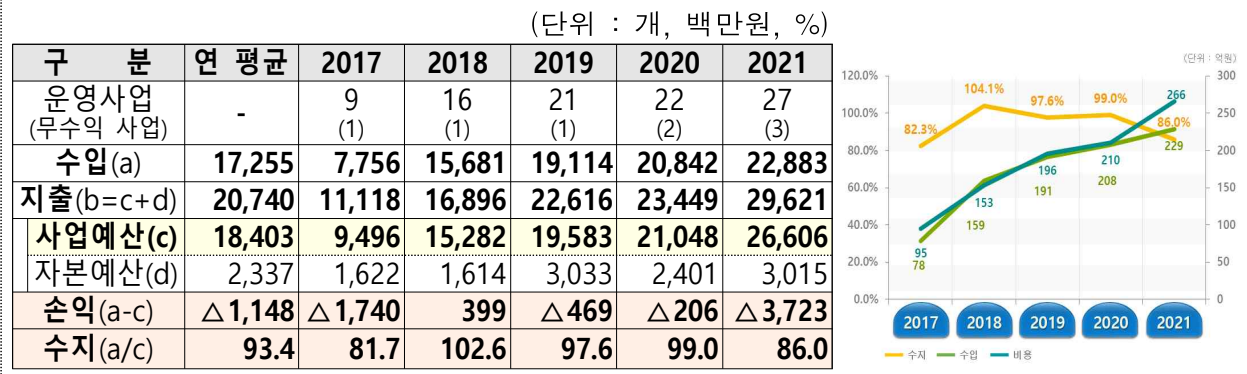

- 지방공기업법상 사업 적정성 판단기준인 경상수지율 5할을 상회하며, 타 광역공단과 비교해도 우수한 편

* '21년 타 광역공단 경상수지 : 서울 40.2%, 대구 20.5%, 울산 32.7%, 대전 28.5%

< 행안부 지방공기업 설립기준(사업 적정성 판단기준) >

- ▶ 당연적용사업(법 제2조제1항) : 수도·공업용수도·자동차운송·지방유료도로·하수도·주택·토지개발사업, 공공용건축물 관리 등 경상경비 5할 이상을 경상수입으로 충당할 수 있으면 적용가능
- ▶ 임의적용사업(법 제2조제2항) : 민간인의 경영참여가 어려운 사업으로서 주민복지증진, 지역경제 활성화, 지역개발 촉진에 기여할 수 있다고 인정되는 사업 중 경상수지 비율이 5할 이상인 사업

⇒ 공단 사업수탁에 따른 시 재정부담은 재정수입과 재정지출의 차액인 연평균 11억원 규모

□ 경영수지 개선과제

- 수익자부담원칙에 따른 공공시설물(장사시설, 수영장, 주차장, 캠핑장 등)의 이용요금 현실화
- 시설물·사업별로 운영 여건과 고객수요에 맞춰 다양한 요금제(할인, 할증, 패키지요금 등)로 운영할 수 있도록 조례 요금규정 개정

(경영수지 개선을 위한 건의) 공공시설의 효율적 관리를 통한 주민복지 증진 및 시 재정기여를 위해 공단은 수익구조개선·사업비 절감 등의 경영효율화를 기하고, 요금 감면 등 운영기준이 되는 조례정비, 수익·무수익 사업의 균형 있는 위탁 등 적절한 운영기준을 위한 시 및 시의회의 제도적·정책적 지원 필요



Ⅱ. 상반기 실적 및 하반기 주요업무 추진계획

미래지향
지속경영

지속성장 추진 및 경영효율화

고객만족
신뢰경영

고객만족경영 확산 및 고객소통

안전중심
책임경영

시설관리품질 1등 공기업

상호존중
소통경영

인적역량 강화 및 조직문화 선진화

지속성장 추진 및 경영효율화

- 1 제2기 중장기 경영전략 수립으로 지속성장 기반 마련
- 2 4차산업의 경영활동 접목, 지능화 · 자동화를 통한 혁신
- 3 지역경제 활성화 및 지역업체 보호 추진

1

제2기 중장기 경영전략 수립으로 지속성장 기반 마련

1-①

공단 제2기 중장기 경영전략[2023~2027] 수립

□ 추진 방향

- 경영환경의 변화와 공공기관의 사회적 가치를 반영한 새로운 중장기 경영전략 체계 수립으로 경영효율성 및 기관역량 제고

□ 지금까지 성과

- 중장기 경영전략 수립 전문가 간담회 개최(3월) 및 추진계획 설정(4월)
- 연구용역 수행 전문기관 선정(제안서평가) 및 계약 체결(6월)

□ 향후 추진계획

- 제2기 중장기 경영전략 수립 연구용역 수행(계속)
* (주요일정) 착수보고회(6월) → 중간보고회(9월) → 최종보고회(11월)
- 제2기 중장기 경영전략 및 New 비전 선포(12월)

1-②

2022년 공단 신규사업 운영

□ 추진 방향

- 행복도시 공공시설물 인수계획에 발맞춘 시설물의 효율적 관리·운영으로 주민복지 증진에 기여

□ 지금까지 성과

- 공단 설립 이후 운영사업 지속 증가('16년 2개 → '22년 27개)
- 조치원읍 제2복합커뮤니티센터 수영장 공단 위수탁 결정(3월)
- 금강보행교 위수탁 운영 협의 및 운영의향 표명(4~5월, 市 공원관리사업소)

□ 향후 추진계획

- 조치원읍 제2복합커뮤니티센터 수영장 인수·운영(7월)
* 운영인력(13명) 채용(5~7월), 시범운영(7.25. ~ 8.31.), 정상운영(9. 1.~)
- 도시상징광장(1단계), 캠핑카 주차장(가람동 185면) 등 사업인수 추진(계속)
- 공공시설물 인수시점에 맞는 중장기 신규사업 수탁계획 수립 추진(계속)
* (수탁계획안) '23년 금강보행교 외 3개 → '24년 반다비빙상장 → '25년 특수구조물 외 3개 등

□ 시설현황

- (시 설 명) 조치원읍 제2복합커뮤니티센터 수영장
- (위 치) 조치원읍 신흥리 242-3 ※ 조치원읍 제2복합커뮤니티센터 내 지하1층
- (시설면적) 1,362㎡(지하층 1,272㎡, 지상층 90㎡)
- (주요시설) 수영장 7레인, 탈의실, 강사실, 안내데스크 등
- (운영정원) 13명(관리운영 3명, 시설관리 3명, 회원안내 4명, 수영지도 3명)
- (운영예산) 8.7억여원

□ 지금까지 추진사항

- 조치원읍 복합커뮤니티센터 수영장 공단 위탁 결정(3월)
- 수영장 인수 전 사전점검 실시(市·공단 합동 : 4. 1. / 공단 자체 : 4. 27.~28.)
* 지적사항 총 66건(20건 조치 완료, 46건 조치 예정)
- 운영인력 공개채용 실시*(5월)
* 총 13명 채용(일반직, 6명, 공무원 7명), 7월 초·중순 임용 예정

□ 향후 계획

- 수영장 로비 및 탈의실 인테리어 리모델링 공사 추진(6월)
- 강습 프로그램 운영계획 수립 및 통합예약 시스템 홈페이지 구축(6~7월)
- 자유수영 평일 시범운영(무료 : 7. 25. ~ 29. / 유료 : 8. 1. ~ 31.)
* 주말(토, 일) 시설 개선 추진으로 수영장 미 운영
- 회원 강습 프로그램 운영 등 수영장 정상 운영(9. 1.)

추진 과제	2022년		2023년		2024년		2025년	
	상반기	하반기	상반기	하반기	상반기	하반기	상반기	하반기
① 수영장 인수 및 개장		■						
② 수영장 운영		■	■	■	■	■	■	■

2

4차산업의 경영활동 접목, 지능화·자동화를 통한 혁신

2-①

光조명 활용 코로나19 바이러스 살멸균 연구 확대

☐ 추진 방향

- 공공시설 적용 가능한 조명기반 통합방역시스템 구축 및 전파 추진

☐ 지금까지 성과

- 방역조명 연구과제 실증시험 및 전시회 개최('21.12월)
- 공단 사업장(1차 은하수공원, 2차 보람수영장) 내 조명기반 통합방역시스템 테스트베드 구축 및 살균시험 추진(4월)
 - * 은하수공원 해님의집 LED 방역조명 322개 설치, 보람수영장 탈의실 LED 방역조명 30개 설치

☐ 향후 추진계획

- 방역조명을 통한 코로나19 이외 유해 바이러스 및 살균력 확인을 위한 세균검사 실시 및 공공기관 사례 전파(계속)

2-②

메타버스를 활용한 가상 오피스 구축

☐ 추진 방향

- 코로나19 영향으로 사회전반에 걸쳐 메타버스* 등 디지털 기술의 업무 적용에 따라 공단에서도 관련기술 접목 추진
 - * 가상, 추상을 의미하는 메타(Meta)와 세계를 뜻하는 유니버스(Universe)의 합성어

☐ 지금까지 성과

- 「네이버 제페토*」를 활용한 메타버스 가상세계에 공단 청사(공간 오브젝트 등) 구축(1~6월)
 - * 증강현실 아바타 앱서비스로 얼굴 인식을 통해 아바타 생성 및 가상의 공간에서 소통

☐ 향후 추진계획

- 공단 청사 메타버스 콘텐츠 심사(네이버) 및 메타버스 서비스 오픈(7월)

2-③

사업장별 업무 지능화 · 무인화 확대 추진

□ 추진 방향

- 스마트 주차 통합관제시스템 구축을 통한 무인화로 주차시설 운영효율 증대
- 장사정보시스템 고도화를 통한 효율적 업무처리 및 정보관리체계 구축
- 수영장 중요설비(열교환기, 공조기 등) 자동제어 감시 시스템 구축을 통한 시설 운영·업무 효율성 향상
 - * 자동제어 장치와 인터넷을 연결하여 중요설비 이상 발생 시 관리자에게 위험경고 메시지를 전송하고 관리자는 신속한 조치로 대응시간 단축
- 대형폐기물 간편배출 시스템 개발 및 도입을 통한 시민 편의 증진 및 업무 효율 향상
 - * 폐기물 배출신고와 결제, 수거확인이 가능한 원스탑 시스템 구축

□ 지금까지 성과

- 주차장 무인화를 위한 행복청 스마트시티 사업 「주차장 통합 관제시스템 조성」 제안서 제출(4월)
- 장사정보시스템 개선을 위한 사용자 참여 간담회 개최(5월)
- 수영장 자동제어 감시 시스템 구축을 위한 소요예산(2,926천원) 확보 및 시공사 협의(6월)
- 대형폐기물 간편배출 시스템 개발(市 자원순환과 주관) 완료(1월) 및 소스파일 공단 서버 이관(6월)

□ 향후 추진계획

- 주차장 통합관제시스템 조성을 위한 국가시범도시 스마트시티 사업 설계용역 반영요청(계속)
- 은하수공원 장사정보시스템 기능 개선 사항 발굴 및 고도화(계속)
- 보람수영장 및 장애인형국민체육센터 자동제어 감시 시스템 설치 계약(7월) 및 정상운영(계속)
- 대형폐기물 간편배출 시스템 시범운영(개선사항 발굴) 및 운영(8월)

3**지역경제 활성화 및 지역업체 보호 추진****3-①****지역업체 보호 및 육성으로 동반성장 생태계 구축**☐ **추진 방향**

- 세종시 지역업체의 어려움 해소 및 상생을 위한 적극적 성장지원 방안 마련

☐ **지금까지 성과**

- 지역업체 보호·육성 및 문화 확산을 위한 연도별 구매 목표제 운영(계속)
* (연도별 구매 목표) '22년 72% → '23년 73% → '24년 74%(연도별 1% 상향)
- 1분기 집행액 14.9억원 중 11.1억원(74.3%) 지역업체 구매(목표대비 103.2%)

☐ **향후 추진계획**

- 지역업체 구매목표 달성을 위한 구매담당자 정기교육 실시(분기 1회)
- 지역업체 판로개척을 위한 판매시설 관계자 합동 간담회 개최(반기 1회)

3-②**공공구매 목표 관리제 운영으로 사회적책임 실현**☐ **추진 방향**

- 중증장애인생산물 등 사회적 약자 보호와 창업기업, 혁신기업 등 중소기업 성장지원을 위한 공공구매제도* 적극 이행
* 중소기업제품, 기술개발제품, 사회적기업생산물, 중증장애인생산물 등 10개 분야

☐ **지금까지 성과**

- '21년 중소기업제품 등 108.7억원 공공구매 실적 창출(정부목표 달성)
- '22년 지역상생 공공구매 종합 추진계획 수립(3월)
* '22년 목표는 정부 지정목표 대비 0.4~1% 상향 설정(예산규모 138억원)
- 공공구매 활성화를 위한 발주부서 사전검토제 도입(4월)

☐ **향후 추진계획**

- 구매담당자 정기교육을 통한 목표달성 독려 및 부진분야 중점관리(분기 1회)

고객만족경영 확산 및 고객소통

- 1 고객서비스 기반 조성으로 시민만족도 향상
- 2 ESG 경영 도입으로 사회적 가치 창출 확대

1 고객서비스 기반 조성으로 시민만족도 향상

1-①

고품질의 고객서비스 제공을 위한 고객만족 경영 여건 조성

□ 추진 방향

- 고객중심 경영체제 구축을 통한 고품질 서비스 제공
- 임직원의 고객만족 마인드 함양을 통한 고객중심의 조직문화 조성

□ 지금까지 성과

- 연도별 축적된 민원 빅데이터(640여건) 분석을 통한 민원예보제(분기별 사전예보) 시행(4월)
* (연도별 민원발생 현황) '18년(198건) → '19년(102건) → '20년(184건) → '21년(163건)
- 행정안전부 주관 지방공기업 고객만족도 조사 결과 86.4점 득점으로 전년대비 4.3점 향상 및 공단 설립 이후 최고점 득점*(3월 발표)
* (연도별 득점 추이) '18(85.8점)→'19(85.7점)→'20(82.1점)→'21(86.4점)
* ('21년도 지방공기업 평균점수) 81.5점
- 제5기 고객서비스 모니터링단*(8명) 공개모집 및 구성(6월)

모니터링 활동 (모니터요원)	결과 제출 (모니터요원 → 공단)	결과 분석·보고 (공단)	지적사항 개선조치
월 1회 이상	월 1회	월 1회	월 1회

□ 향후 추진계획

- 예보주기 단축 등 분기별 민원예보제 운영 활성화(계속)
- CEO와 고객접점 직원이 함께하는 고객만족 워크숍 개최 및 전문기관 위탁교육 실시(10월)
- 사업별 특성을 반영한 고객응대 서비스 표준 매뉴얼 세분화 추진(10월)
- 제5기 고객서비스 모니터링단 지정사업장 서비스 품질평가 월 1회 실시(6~12월)

2-①

공단 ESG 경영 활성화 및 고도화

□ 추진 방향

- 중장기적 관점에서 ESG 경영 내재화를 통한 세종시 발전 및 지역 주민 복리 증진에 기여
- ESG 경영 이행을 통한 사회적 가치 실현으로 지속가능한 경영 추구

Environment(환경)	Social(사회)	Governance(지배구조)
「친환경 트렌드」 선도	「사회 안전망」 강화	경영 「투명성·신뢰성」 제고
<ul style="list-style-type: none"> - 온실가스 절감 - 에너지 절감·효율화 - 친환경 문화 정착 노력 	<ul style="list-style-type: none"> - 지역사회 기여 강화 - 안전체계 근본적 혁신 - 불공정 거래 개선 	<ul style="list-style-type: none"> - 이사회 운영 강화 - 참여·협력 노사관계 구축 - 지배구조의 시민참여

□ 지금까지 성과

- 공단 ESG 경영 도입 선포 및 기본계획 수립('21.11월)
- ESG 경영에 부합하는 '22년 주요사업계획 수립('21.12월)
 - 에너지 효율 제고를 위한 행복아파트 「행복그린 리모델링」 추진
 - ESG 경영 전문인력 양성, 가상 오피스 구축
 - 시민참여 오픈 리빙랩 활성화, 인권경영 인증 획득 등
- 중장기 경영전략 수립 연구용역 내용(과업지시서)에 ESG 경영 고도화 과업 반영(4월)

□ 향후 추진계획

- 제2기 중장기 경영전략 수립 연구용역 수행 시 ESG 경영이념을 반영한 새로운 가치체계 및 전략체계 수립(계속)
- ESG 경영 기반 내부성과지표 구체화 작성(12월)

시설관리품질 1등 공기업

- 1 재난안전관리 시스템 고도화로
안전사고 Zero 추진
- 2 효율적인 시설유지관리 체계 구축
- 3 친환경 경영을 통한 환경 트렌드 선도

1

재난안전관리 시스템 고도화로 안전사고 Zero 추진

1-①

「안전문화정착」 프로젝트 추진

☐ 추진 방향

- 중대재해처벌법 등 관련 법령 의무사항을 철저히 준수하고 직원, 시민·민간전문가의 적극 참여를 통한 함께하는‘안전문화’조성

☐ 지금까지 성과

- 안전보건관라내규 제정(21.10월) 및 '22년 공단 안전·보건 기본계획 수립(21.12월)
- 안전 전담부서‘안전방재팀’신설(2월) 및 안전/보건관리자 신규채용(3월)
- 노사 간 안전관련 정책협의를 위한‘산업안전보건위원회’운영(3월)

☐ 향후 추진계획

- 대학생 안전서포터즈(충북대 안전공학과 39명) 확대 운영을 통한 사업장 (캠핑장 2개소 및 조치원하수처리시설) 안전점검 및 경연대회 개최(6월)

1-②

「Safety First」 안전관리시스템 고도화

☐ 추진 방향

- 안전 분야 대내·외 인증과 업무시스템 등에 대한 체계적인 운영 및 고도화를 통한 대응체계 강화(안전보건경영시스템 인증 등 5개)

☐ 지금까지 성과

- 전 사업장 대상 '22년 상반기 재난상황 보고훈련 실시(4월)
- 화학물질 안전·보건관리 종합계획 수립으로 화학물질 관리체계 정비(5월)
- 사업장별 안전 위협요인 선제적 발굴을 위한‘위험성평가’실시(6월)

☐ 향후 추진계획

- ‘위험성평가 인정’획득 사업장 확대(15개소 → 20개소) 추진(계속)
- 안전보건경영시스템 등 3개 인증 사후운영 점검(계속)

1-③**공영주차장 '범죄예방 우수시설 인증' 확대****□ 추진 방향**

- 범죄예방 우수시설 인증 추진을 통한 전문기관 현장점검 및 시설 보완으로 24시간 운영 중인 주차장의 범죄예방 도모

□ 지금까지 성과

- 세종북부경찰서 주관 조치원주차타워 범죄예방 우수주차장 현장심사(1월)
- 지적사항(빔프로젝터의 범죄예방 환경설계 반영) 조치 및 인증완료(4월)

□ 향후 추진계획

- 2생활권 환승주차장 A·B 범죄예방 우수시설 추가인증 추진(계속)
- 신규수탁 주차시설(도시상징광장 등)에 대한 인증기준 적합여부 점검(계속)

1-④**사업장별 시설개선을 통한 안전사고 예방****□ 추진 방향**

- 시설 강화 및 노후 시설물 보수를 통한 선제적 안전 예방활동 추진

□ 지금까지 성과

- 은하수공원 재난·안전관리 종합계획 및 행동매뉴얼 수립 및 화장실 장애인용 난간, 손잡이 등 안전시설 개선(1월)
- 행복아파트 가스자동차단장치 보급(900세대) 계획 수립(5월)
- 은하수공원 화장로 노후 설비(대기오염방지시설 등) 개선을 통한 시설 안전 강화(6월)

□ 향후 추진계획

- 가스안전 사각지대 해소를 위한 한국가스안전공사와 MOU 협약 체결(6월)
- 행복아파트 가스자동차단장치 설치(계속)
- 화장로 노후 설비(열 교환기 10기, 여과집진기 필터 교체 등) 지속 정비(계속)

2

효율적인 시설유지관리 체계 구축

2-①

「시설물유지관리시스템(FMS)」 운영 고도화

□ 추진 방향

- 시설물유지관리시스템(FMS)을 통한 전 사업장 시설물 유지관리 정보 및 데이터 구축으로 효율적인 시설물 관리체계 구축

□ 지금까지 성과

- '21년 23개 사업장 대상 디지털 기반 데이터 구축 완료('21.8월)
* 클라우드 서버 기반 시설물 상태 점검·유지보수 이력관리, 자재 입·출고 현황 등 디지털 기반 데이터 구축('21년 6,634건 점검)
- 시스템 운용 역량 강화를 위한 담당자 교육 실시(분기 1회, 56명)

□ 향후 추진계획

- 초기투자 비용·유지관리 공사비용 입력 등으로 생애주기비용 분석 근거 마련 추진(계속)

2-②

안전하고 효율적인 디지털 경영기반 확충

□ 추진 방향

- 다양한 보안위협에 의하여 정보의 분실·도난·유출·위조·변조 또는 훼손되지 않도록 안전성 확보 조치

□ 지금까지 성과

- 정보유출 및 랜섬웨어 등 방지 위한 유해사이트 차단시스템 복호화 모듈 구축(5월)
- 보안 취약점 제거를 위한 네트워크 구성 변경(6월)

□ 향후 추진계획

- 그룹웨어시스템의 웹과 DB 서버를 분리로 보안취약점 개선(7월)
- 전문 프로그램(SLP-Recon V3.0) 활용한 해킹메일 모의훈련 실시(7월)

2-③**RFID기반 자산관리 체계 개선****□ 추진 방향**

- 물품 수급관리계획 수립을 통한 불필요한 구매 억제 및 낭비요인 제거
- 자산 관리방법 개선으로 보유물품 정보 현행화 및 관리체계 강화

□ 지금까지 성과

- 전자태그(RFID)기반 정기재물조사를 통한 자산 현행화(3월)
* 은하수공원 등 25개 사업 등 4,596개 3,304백만원 자산 등재 및 태그부착 완료
- '22년 1분기 신규 취득자산(98개, 110백만원) 재물조사 실시(5월)

□ 향후 추진계획

- '23년 물품 수급관리계획 수립(6월)
- 신규 취득 자산에 대한 분기별 조사 및 전자태그 발행주기 확대(계속)

2-④**행복아파트 「행복그린 리모델링」 사업 추진****□ 추진 방향**

- 노후 영구임대주택(10년차, 행복아파트 8단지)의 에너지 효율 제고 등 주거환경을 개선하여 취약계층 삶의 질 강화

공사내용			27m ²	36m ²	40m ²	45m ²
세대 환경 개선	바닥공사	친환경 가소제	12세대	34세대	4세대	47세대
	도배공사	친환경 벽지				
	전기공사	고효율 LED, 대기전력차단콘센트				
	편의시설	빌트인가구 등 거주편의성				
	기타	절수형 수전·양변기 등				
안전시설			CCTV 성능개선, 인터폰 교체 등	예산범위	예산범위	예산범위

□ 지금까지 성과

- 행복아파트 8단지 장기수선 대상세대(97세대) 전수조사 실시(5월)

□ 향후 추진계획

- 거주세대와 일정 조율 후 리모델링 시행(11월)

2-⑥

생활자원회수센터 선별률 향상을 위한 설비 개선

□ 추진 방향

- 작업환경 개선 및 자동화를 위한 시설개선으로 선별률 향상 추진

□ 지금까지 성과

- '22년 상반기 시설개선 실적 및 유지관리(3건)
* PET 이송 컨베이어 교체(1월), 컨베이어 롤러 설치(1월), 중장비스키드로더 터보 등 수리(5월)
- 생활자원회수센터 선별설비 유지관리 용역 체결(1월)
- 선별설비 주기적 점검(월1회) 등 안전한 유지관리 시행(계속)

□ 향후 추진계획

- 철캔 및 비철금속 선별 효율성 증대를 위한 선별실 내 와류선별기 및 자력선별기 설치(8월)

2-⑥

지하시설 화재기준 개정에 따른 공동구 시설 개선

□ 추진 방향

- 소방청 「지하구의 화재안전기준」 개정에 따른 공동구 화재예방·대응 소방시설 보완

□ 지금까지 성과

- 내구 연한(10년) 경과 성능발휘 소화기(344대) 사용기한 연장(1월)
* 소화기 사용기한 연장사용에 따른 신규구입비 예산 7백만원 절감
- 상시 화재감지기능 유지를 위한 소방 중계기 구매(5월)
- 비상대피로 안내를 위한 유도등 신규 설치(6월)
- 공동구 화재 시 탈출용 이동대피로 설치(6월)

□ 향후 추진계획

- 공동구 출입구 인근 화재진압용 소화기(24백만원) 비치 추진(12월)
- 스마트 기술 도입을 위한 스마트 국비 연구개발사업 지정공모 선정 추진(계속)
* (주관) 국토교통부, (사업기간) '23. 4월 ~ '27.12월, (예산) 국고 280억(민간 미정)

참고

세종공동구 스마트 국비 연구개발사업 지정공모 선정 추진

□ 추진 개요

- 세종공동구는 정부청사 등 국가기관에 전력, 통신 등을 공급하는 국가 중요·보안시설로서 스마트 기술 도입을 통한 안정적 유지관리 도모
- 스마트 신기술 도입을 통한 시설물 유지관리 성능개선 기술개발 필요

□ 지금까지의 성과

- 국비지원사업 공모를 통한 공동구 시설 스마트화 완료 및 성과창출
- 「국가인프라 지능정보화 사업(27.28억)」 지원으로 시설 고도화 추진완료
- 기술개발을 통한 공동구 관련 특허 획득(2건), 2021년 혁신우수기관 최우수상(행안부 주관), 2021년 발명특허대전 동상(특허청 주관) 수상

□ 향후 계획

- 국토부 주관 「공동구 스마트 국비 연구개발 사업」 공모 선정 추진(12월)

【공모개요】

- 사 업 명 : 공동구 활성화를 위한 스마트 운영 및 성능개선 기술개발(가칭)
- 주 관 : 국토교통부(전문기관 : 국토교통과학기술진흥원)
- 사업기간 : '23. 4. ~ '27.12.
- 수행방식 : 지정 공모(100%)
- 예 산 : '23년 30억원, 총 사업비 미정(국고 280억, 민간 미정)

- 현재 공모신청은 완료되었으며, 사업선정은 2022년 말 예정
- 세종공동구 선정 시 국비로 5년간 사업수행

추진 과제	2022년		2023년		2024년		2025년	
	상반기	하반기	상반기	하반기	상반기	하반기	상반기	하반기
① 공모 신청 및 선정	■	■						
② 착수 및 과제 수행			■	■	■	■	■	■

3-①

온실가스 및 에너지 절감 추진

□ 추진 방향

- 생활자원회수센터 등 공단의 환경 관련 사업장 중심 친환경 경영활동 전개를 통해 지역 내 환경경영을 선도하고 관심을 고취
- 신재생 에너지 도입 및 시설 개선을 통한 에너지 소비 절약 추진

□ 지금까지 성과

- 장례식장 1회용품 사용 저감을 위한 주방 개보수(싱크대, 식기세척기 구매 등) 및 다회용기 구매(4월)
* 다회용기 1차 납품 완료(5개소) 및 2차 납품 진행 중(5개소)
- 에너지 절감을 위한 산학연클러스터지원센터 내 친환경 녹색공간 조성(4월)
- 관내 초등학생(78명) 대상 세종 꿈나무 에너지 교실* 실시(5월)
* 신재생에너지 관련 교육, 신재생에너지 장난감 조립 등
- 전월산국민여가캠핑장‘안전하고 즐거운 캠핑’행사 개최(5월)
- 투명페트 별도 선별 운영을 위한 투명페트병 별도 선별 우수 시설(아산, 청주, 서울 도봉구) 벤치마킹(5월)

□ 향후 추진계획

- 캠핑장 이용 시 아이스팩 재활용 캠페인 계획 수립 및 시행(7월)
- 수영장 장비(펌프 등) 내 전력사용량 조절을 위한 제어회로 구성(7월)
- 관심 입주기업, 인근 공공기관 등으로 온실가스 및 에너지 절약 교육활동 확대 추진(계속)
- 은하수공원 장례식장 1회용품 사용 저감 지속 추진(계속)
- 재활용 선별장 투명 PET 분리선별 조기 정착 위한 사전준비(계속)

3-②

친환경 문화 정착을 위한 선도적 노력

□ 추진 방향

- 하수처리시설 시민 인식개선 캠페인을 통한 친환경 문화 정착 도모
* 티슈, 오물 분쇄기 등 사회적 이슈 공유를 통한 시민의식 고취
- 탄소 절감 실천 과제를 발굴하고 시민들이 참여할 수 있는 이벤트를 개최하여 친환경 경영 성과 창출
- 업무연속성 및 표준화를 위한 폐기물 관리 상세 업무매뉴얼 체계 구축

□ 지금까지 성과

- 상반기 하수인식 개선 및 환경정화 합동캠페인(市, 공단, 고려대학교 참여) 실시(4월)
* 조치원 일대 올바른 생활하수 배출방법 및 인식개선 홍보물 배포
- 수질분야 분석영상 자체 제작 및 배포(6월)
* 수질 항목별 분석 영상 제작 및 배포(홈페이지 등)를 통한 공공서비스 제공
- 폐기물 관리 상세 업무매뉴얼 구축(5월)
 - 업무매뉴얼 내 관련 법령·지침, 반입·발출 방법 등 반영
 - 직원 및 폐기물 매각 업체 업무매뉴얼 수립내용 전파 및 교육 시행

□ 향후 추진계획

- 공단 시설물 이용 시 대중교통, 도보, 자전거 등 이용으로 탄소 배출 절감을 독려하는 '워킹워크 챌린지' 추진(연 2회)
- 관내 어린이 대상 우리수소 견학프로그램(한국수자원공사 협력) 추진(연 2회)
* 물 관련 학습, 수처리시스템 소개, 시설 견학 등
- 하반기 하수인식 개선 및 환경정화 캠페인 추진 및 공단 SNS 등 활용하여 올바른 생활하수 배출방법 지속 홍보(계속)
- 폐기물 관리법 개정에 따라 등록대상 중간폐기물 선별직원 및 폐기물 매각 업체 지속 교육(계속)

인적역량 강화 및 조직문화 선진화

- 1 인적역량 강화 및 상생협력의 조직문화 조성
- 2 투명하고 공정한 경영문화 정착

1

인적역량 강화 및 상생협력의 조직문화 조성

1-①

청년 채용 확대 등 지역인재 육성 확대

☐ 추진 방향

- 청년 채용 및 지역 일자리 창출 노력으로 지역사회 일자리 창출 등 상생하는 공기기업으로서의 역할 선도 및 지역인재 육성 추진

☐ 지금까지 성과

- '22년 상반기 청년채용 13명 포함 20명 채용 및 배치(3월)

☐ 향후 추진계획

- 신규사업(조치원읍 제2복합 수영장) 인수에 따른 신규직원 채용 13명(7월)
- 청년 인턴(5명), 채용설명회 등 지역사회 인재양성 및 청년채용 확대를 위한 프로그램 시행(계속)

1-②

ESG 경영에 적합한 인적자원 육성 강화

☐ 추진 방향

- 공단 ESG경영 도입에 따른 전문인력 양성을 위한 인적자원 육성체계 구축

☐ 지금까지 성과

- ESG 시대 우수인재 양성을 위한 교육훈련계획 수립 및 교육 실시(1~6월)
 - 친환경 기술습득 직무교육(폐수·공공하수도·분뇨 관리 분야) : 99명
 - 중대재해예방 체험형 안전교육(충남·충북 안전체험관) : 44명
 - 인권경영 선도 특별 인권교육(대전 인권사무소) : 13명

☐ 향후 추진계획

- 사내강사제도(전기·건축 등)를 통한 시설관리 맞춤형 교육훈련 실시(계속)
- 기술역량 고도화를 위한 기술전문교육 실시(계속)

1-③

상생협력의 노사관계 구축 등 갈등없는 조직 완성

□ 추진 방향

- 변화된 노동환경에 적극대응하고 근로환경 개선을 통한 내부만족도 제고 및 공단 경쟁력 향상으로 갈등 없는 노사 파트너십 구축

□ 지금까지 성과

- 노사 상생 전략과제 마련에 따른 이행으로 노사소통 프로그램 운영(계속)
 - 화합하는 조직문화 구축을 위한 정기 소통채널 운영(분기 1회)
 - 노사갈등 예방 위한 노·사 합동 전문교육 실시(공단 노동조합 참석)

□ 향후 추진계획

- 노사 소통채널 운영(계속) 및 노사 참여 프로그램(워크숍) 실시(9월)
- 인권영향평가를 통한 노사관계 점검으로 개선사항 도출(계속)

1-④

복리후생 확대 등으로 역동적인 조직문화 조성

□ 추진 방향

- 내실 있는 복리후생제도 운영을 통한 직원 만족도 향상 및 사기 진작을 바탕으로 공단 경쟁력 확보 추진

□ 지금까지 성과

- 임직원 대상 종합건강검진·단체상해보험 지원으로 질병의 조기 발견·치료 장려 및 업무 중 사고에 대한 치료 등 보장(계속)
 - 건강검진 : 개인별 200천원(본인 희망 검진기관에서 실시)
 - 단체보험 : 개인별 184천원(상해 및 질병 사망·후유장해 등)

□ 향후 추진계획

- 공단 동호회(축구, 야구) 지원으로 활력 있는 조직문화 형성(계속)
 - * 기본지원금 500천원(물품구매·대관 등), 회원 지원금 10천원(개인별)

2

투명하고 공정한 경영문화 정착

2-①

반부패·윤리 경영 문화 확산 지속

☐ 추진 방향

- 청렴과 공정 기반의 투명한 윤리경영 실현을 위한 추진체계 강화 및 이해충돌방지법 시행에 따른 반부패 취약분야 보완

☐ 지금까지 성과

- 「공직자의 이해충돌방지법」 시행에 따른 공단 이해충돌방지제도 운영내규 제정 및 시행(5월)
- 자체 음주운전 점검 실시(5월) 및 계약상대자 대상(90곳) 불공정행위 설문조사 실시(6월)
- 일상감사(41건)를 통한 건전하고 효율적인 재정 운영(계속)

☐ 향후 추진계획

- 청탁금지법 및 행동강령 위반 대응 모의훈련 실시(7월)
- 부패발생 취약시기 공직기강 확립을 위한 모니터링 실시(계속)

2-②

회계 업무 개선을 통한 투명성·공정성 확보

☐ 추진 방향

- 사업장 단위 개별 발주 사업을 통합하고 수의계약을 최소화함으로써 예산 절감 및 계약업무의 투명성 확보

☐ 지금까지 성과

- 업무용 사무기기 통합임차 용역계약 체결(총 25백만원 절감 효과)
* 총 25개 사업장 35대 설치, 부서별 수의계약 시 6건 → 통합 입찰 1건
- 1인 견적 수의계약 대상 사전검토제 도입 시행(4월)
* 계약의뢰 시 관내업체 여부, 공공구매 대상 등 체크리스트 작성

☐ 향후 추진계획

- 공통과업 추가발굴을 통한 수의계약 비율 축소 및 과업의 전문화 모색(계속)

2-③

오픈 리빙랩 도입을 통한 시민 경영참여 확대

□ 추진 방향

- 시민, 지역사회 등 정책수요자 중심의 '세종시설공단형 온라인 리빙랩' 도입·운영

* 생활 실험실이란 뜻으로 시민이 문제 해결 과정에서 수요자 주도의 협력체계에 기초해 새로운 정책, 제도, 기술을 개발해 문제를 해결하는 개방형 혁신 플랫폼

□ 지금까지 성과

- 오픈 리빙랩 운영계획 수립('21.11월) 및 시스템 구축(1월)

* 세종시티애플에서 제공하는 플랫폼을 기반으로 구축(비예산)



- 공단 혁신성과 우수사례 선정 시 모바일 리빙랩을 활용한 시민투표 진행으로 시민의견 반영(1월)

□ 향후 추진계획

- 주민참여예산, 시민제안 등 오픈 리빙랩을 활용한 지속적인 시민 의견 수렴 및 반영(계속)
- 세종시설공단 오픈 리빙랩 홍보 활동 전개(계속)



세종로컬푸드(주)



목 차



I. 일반현황 (조직, 인력, 주요사업 예산집행현황)	555
II. 상반기 실적 및 하반기 주요업무 추진계획	559
■ 생활속 세종형 로컬푸드 운영	561
1. 로컬푸드 경영성과 및 실적	563
2. 지역내 건강한 먹거리 선순환 체계 확산	564
3. 생산자와 소비자가 공감하는 로컬푸드 운영	566
III. 역점과제 및 주요현안	569
1. 싱싱장터 직매장 3·4호점 운영 준비	571
2. 농촌테마공원 도토리파크 (사용수익) 운영	572
3. 공공급식지원센터 물류사무 대행	573



I. 일 반 현 황

1 조 직

2 인 력

3 주요사업 예산집행 현황

1 조 직 4부9팀

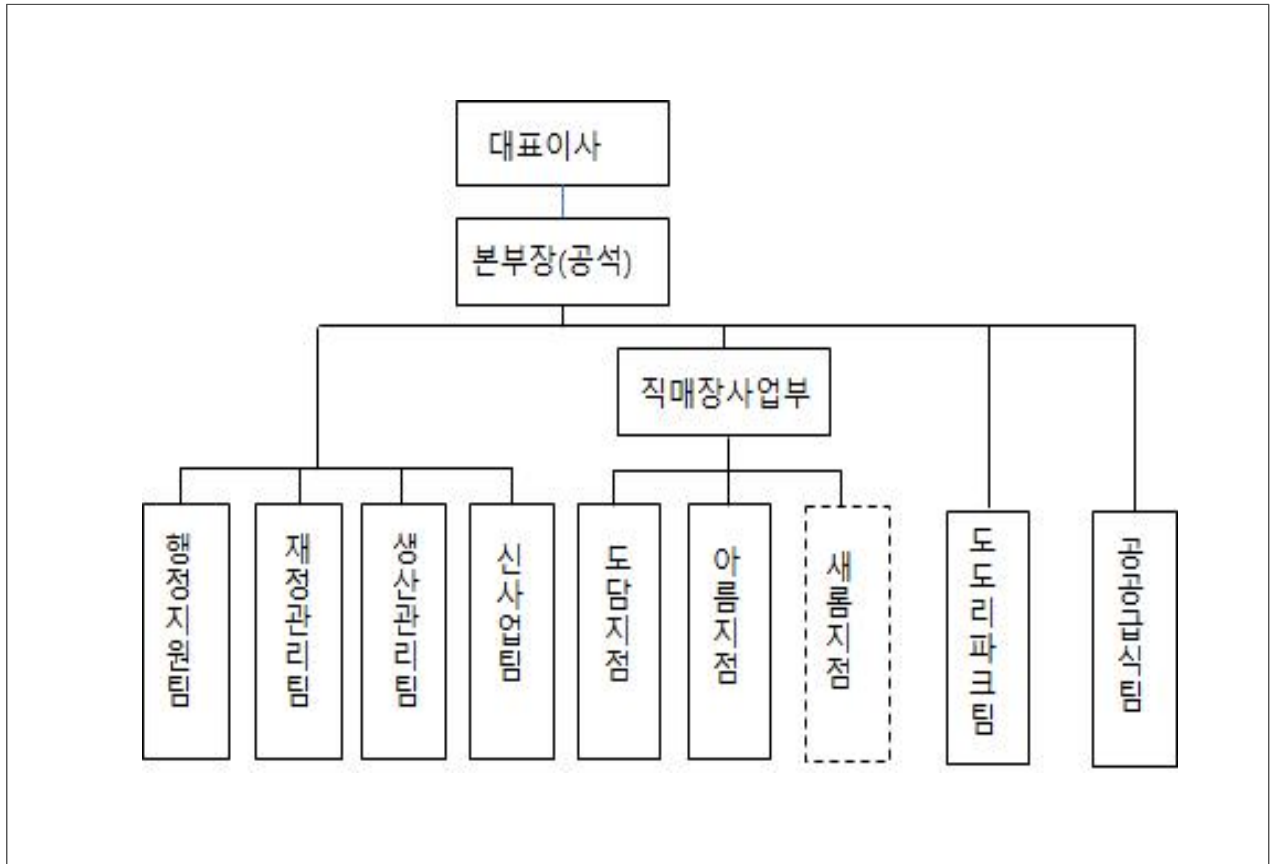

2 인 력 정원(현원)

(단위 : 명)

구 분	합 계	대표이사	일반직					공무직
			2급	3급	4급	5급	6급	
정 원	94	1	1	4	9	16	23	40
현 원	56	1	-	-	4	8	19	24

3 주요사업 예산집행 현황

[22.6월 기준]

□ 총괄

(단위 : 백만원)

구분	'22년 예산액 (a)	이월예산 등 (b)	예산현액 (c=(a)+(b))	집행액 (d)	잔액 (e=c-(d))
계	37,051	-	37,051	15,679	21,372

□ 주요사업

(단위 : 백만원)

연번	사 업 명	소요예산			
		예산현액	집행액	잔액	비고
	계	305.5	127	178.5	
1	농산물 포장재사업(시비50, 농가자부담 50)	120	45	75	
2	농촌공동체 지원사업(시비 50, 자부담 50)	50	12	38	
3	소비쿠폰 지원사업(국비)	95	55	40	
4	경영활성화 교육,홍보사업(국비)	14.5	2	12.5	
5	경영활성화 컨설팅사업(국비)	6	0	6	과업기간 '22.6.10~11.30
6	찾아가는 로컬푸드 직매장사업(자부담)	20	13	7	



Ⅱ. 상반기 실적 및 하반기 주요업무 추진계획

세종로컬
푸드(주)

생활속 세종형 로컬푸드 운영

생활속 세종형 로컬푸드 운영

- 1 로컬푸드 경영목표 및 실적
- 2 지역내 건강한 먹거리 선순환 체계 확산
- 3 생산자와 소비자가 공감하는 로컬푸드 운영

1 로컬푸드 경영목표 및 실적

◆ 비전 : 농민·시민이 함께 건강한 먹거리를 만드는 세종로컬푸드

□ 매출증대

○ 누적매출 : 2,000억 목표 (실적 : 1,680억)

○ '22년 목표 : 360억(2개 직매장)

□ 매장 이용고객수 확대 (회원가입수)

○ 이용 고객수 : 60,000명 (실적 : 60,893명)

□ 시민 만족도 향상

○ 시민만족도 : 90점 이상 (실적 : 87.1점)

□ 경영평가

○ A등급(市 출자출연기관 중 1위), aT선정 4년연속 '우수직거래인증사업장' 선정

〈 '22년 1·2호점 농가 현황 〉

(단위 : 명, 억원, %)

구분		소농	중농	대농	비고
면적	m ²	5,000 이하	5,000~20,000	20,000이상	aT기준
	坪(평)	1,500	1,500~6,000	6,000	
농가(954)		387 (41%)	510 (53%)	57 (6%)	

〈 '22년 품목별 판매비율 〉

(단위 : %)

품목	축산*	채소	가공	과일	곡류	임산물	즉석식품	수산물	버섯 등 기타
점유비	32.6	25.85	14.83	11.16	4.25	1.35	4.39	1.93	3.64

* 정육 27.3%, 기타 5.3%

2 지역내 건강한 먹거리 선순환 체계 확산

2-①

3·4호점 신규 출하농가 확보 및 조직화

□ 추진 방향

- 로컬푸드 직매장 3·4호점 건립 전 신규 출하농가 확보 및 농가조직화, 시기별 다양한 농산물이 출하될수 있도록 생산관리 체계 구축

□ 지금까지 성과

- 신규농가 확보 (570농가) → 계획 (670농가)
- 신규 출하농가 1차 교육 (45명, '22.6.9)
 - － 출하농가 역량강화 (출하교육, 품질관리, 포장방법 등) 교육

□ 향후 추진계획

- 신규확보 농가 현장실태 조사를 통한 재배품목, 생산가능량 확인
- 신규 출하농가 2차 교육 (53명, '22.10월초)

2-②

생산 출하농가 역량강화 [보수교육]

□ 추진 방향

- 전체농가 1,460농가 역량강화 보수교육 (연 1회 필수)

□ 지금까지 성과

- '22년 생산자 역량강화 온라인 동영상 교육 실시
 - － 기간 : 6.30 ~ 7.30 (1차)
 - － 내용 : 세종로컬푸드 이해, 생산자 역할과 책임, 생산자연합회 주관교육, 실무교육 등

□ 향후 추진계획

- '22년 2,3차 생산자 온라인 역량강화 교육 실시 (8.1~ 9.30)
 - － 1차교육 미이수 생산자를 대상으로 실무교육 추가

2-③

로컬푸드 농산물 안전성 관리 강화

□ 추진 방향

- 세종로컬푸드가 「신선+안전」 이라는 소비자 인식에 부응하기 위한 농·축산물 안전성 관리 강화 ('22년 목표 : 농축산물 연 420건 이상)

□ 지금까지 성과

- 로컬푸드 직매장 출하 농·축산물 안전성검사를 통한 관리
 - － 농산물 생산단계, 유통단계 안전성 검사 (205건, 48% 추진)
※ 생산단계 (185건), 유통단계 (20건) / 부적합 : 2건 (잔류농약 기준초과)

□ 향후 추진계획

- 농·축산물 안전성 관리 지속 추진
 - － 보건환경연구원 (농축산물 안전성검사 등), 농산물품질관리원 (잔류농약검사 등)

2-④

농산물 순환수거 서비스 운영 (지속)

□ 추진 방향

- 기존 순환수거 서비스를 북부권 거점 수거서비스와 연계 운영
 - － 소농·고령농·여성농 등을 우선하여 現 순환수집 서비스와 연계 추진

□ 지금까지 성과

- 출하 희망 농가 중 농산물 이동수단이 없는 농가를 대상으로 수거체계 확립 (37농가 운영)

□ 향후 추진계획

- 소농·여성농·고령농을 대상으로 농산물 수거 참여농가 지속 확대

3**생산자와 소비자가 공감하는 로컬푸드 운영****3-①****직매장(싱싱장터) 모니터링단 운영****□ 추진 방향**

○ 소비자 신뢰 고취를 위한 로컬푸드 직매장 운영 시스템 마련

－ 싱싱장터‘미쁘미’소비자 모니터링단 구성운영 (52명)

* 미쁘미 : “믿음성이 있다, 진실하다”라는 뜻으로 믿음성이 있고, 진실하여 소비자를 대표하여 싱싱장터를 홍보할수 있는 모니터링단

□ 지금까지 성과

○ 주식회사 홈페이지 모니터링단 소통창구 개설 및 밴드활성화

－ 코로나19로 인한 비대면 소통공간인“모니터링단 게시판”개설

○ ‘미쁘미’소비자 모니터링단 운영 실적 (8회)

－ 농산물 품질관리, 당도 및 환경개선 등을 통한 소비자 신뢰도 고취

□ 향후 추진계획

○ 모니터링단 운영 지속 추진 (연말까지 22회 추가실시)

3-②**소비자 팜투어 (Farm tour) 운영****□ 추진 방향**

○ 소비자 중심의 팜투어(Farm tour) 실시로 생산자와 소비자 관계 증진

－ 계절별, 작물별 테마(복숭아, 밤, 화분, 한과, 한식된장, 표고버섯 콩나물등)에 맞게 실시

□ 지금까지 성과

○ 코로나19로 인한 농가 방문은 자제하고 농가 출하 농산물 체험을 통한 찾아오는 소비자 팜투어 진행 (4.26)

□ 향후 추진계획

○ 찾아오는 팜투어 지속 추진 (연말까지 5회 추가실시)

3-③**직매장 활성화를 위한 프로모션**☐ **추진 방향**

- 생산자와 소비자가 소통하는 문화공간인 도·농상생의 장 운영

☐ **지금까지 성과**

- 설 명절 맞이 홍보·관측행사 진행 ('22. 1.21 ~ 1.31)
- 생산자와 소비자가 함께하는 플리마켓 운영 (7회)
- 코로나19 극복을 위한 상생협력 농·특산물 관측행사 진행 (12회)
※ 市와 지자체간 협의된 수산물 특판전(10회), 프리지아 꽃(2회)
- '22년 농산물 소비촉진 쿠폰사업 진행 (2회 / 55,000천원)

☐ **향후 추진계획**

- 직매장 활성화를 위한 프로모션 운영 (추석맞이 우수 농특산물 및 초복 맞이 전복 특판)

3-④**찾아가는 직거래 장터 운영**☐ **추진 방향**

- 3·4호점 로컬푸드 직매장 건립시 차질없이 운영될 수 있도록 체계 구축

☐ **지금까지 성과**

- 매주 수,목(새롬·소담) 운영
- 8회 운영, 20농가 참여, 일평균 매출 215만원

☐ **향후 추진계획**

- 혹서기전 (~7월말) 까지 운영 (9회추가)

3-⑥

직매장 상생 · 환경 관련

□ 추진 방향

- 나눔실천을 통한 사회적 기여도 향상 등

□ 지금까지 성과

- 기부냉장고 운영
 - 농산물 누적 85건 / 1,627개 ('21년 436건 / 9,135개)
- 농가재고 (진열기간 경과) 할인판매 (생산 출하농가 대상)
 - 누적 403건 / 1,179천원 ('21년 279건 / 2,011천원)
- 제로 웨이스트(zero waste) 실행
 - 카페·미니키친(약10%할인) / 공유장바구니 코너 운영 (5.9~, 누적151개)
- 직매장(도담) 선진지 견학단 방문·홍보(7개기관, 101명/'21년 10개기관)
 - 전국매출 1위(도담점), 3위(아름점)

3-⑥

직매장 전산시스템 개선

□ 추진 방향

- 직매장 개장('15.8월) 이후부터 사용하고 있는 전산시스템의 관리 정보 증가에 따라 현실에 맞게 개선 보완

□ 지금까지 성과

- 정부전자문서 유통 및 그룹웨어시스템 구축 운영 관리 ('22.1월)
- 사내 정보화 개선 구축 운영 ('22.5월)
 - 고객 클레임관리, 당도측정 검사관리, 불용 농산물 폐기등록 등
- 홈페이지 온라인 운영 대비 상품소개 초기단계 운영 관리 ('22.1월)
 - 계절별, 행사별 주요 농산물 소개

□ 향후 추진계획

- 시장변화에 따른 싱싱장터 온라인몰 구축 ('22년 하반기)
 - 초기 가공품 및 꾸러미단위 구축 (8월~11월)



Ⅲ. 역점과제 및 주요현안

- 1 **싱싱장터 직매장 3·4호점 운영 준비**
- 2 **농촌테마공원 도토리파크 (사용수익) 운영**
- 3 **공공급식지원센터 물류사무 대행**

1 싱싱장터 직매장 3·4호점 운영 준비

세종로컬푸드(주)

□ 추진 방향

- '22년 하반기 3호점(새롬), '23년 하반기 4호점(소담) 개장에 따라 운영 사전준비와 출하농가 확보 등 내실화에 주력
- ※ 3호점 (규모) 부지 3,500㎡, 연면적 2,469㎡/3층, 사업비 121억 (로컬전용건물)
- ※ 4호점 (규모) 부지 10,310㎡, 연면적 2,600㎡/2층, 사업비 87억 (환승주차장 1층)

□ 추진 상황

- 3·4호점 입점농가 확보 : 553농가 (계획 670농가)
- 입점대기농가의 찾아가는 직거래 장터 운영 ('20~'22년)
- 사전점검 T/F팀 자체운영 중, 사전 인허가 사항 등 점검 (~11월)
- 직원 채용 및 교육 : 16명 (매장운영, 계산원, 미화 등, 12월)



□ 향후 계획

추진 과제	2022년			
	1분기	2분기	3분기	4분기
① 농가조직화	■ ■ ■ ■ ■ ■ ■ ■ ■ ■	■ ■ ■ ■ ■ ■ ■ ■ ■ ■	■ ■ ■ ■ ■ ■ ■ ■ ■ ■	
② 온라인몰 구축		■ ■ ■ ■ ■ ■ ■ ■ ■ ■	■ ■ ■ ■ ■ ■ ■ ■ ■ ■	
③ 직원채용 및 교육				■ ■ ■ ■ ■ ■ ■ ■ ■ ■
④ 영업개시전 사전인허가				■ ■ ■ ■ ■ ■ ■ ■ ■ ■

□ 추진 개요

- (목 적) 市에서 조성한 농촌테마공원(도토리파크)의 부분 사용수익*허가를 받아 체험 및 휴식 공간 제공으로 지역경제 활성화 및 도·농 상생 대표 관광명소의 근간 마련

* 운영부분 : 파머스마켓(50평), 카페, 체험공방(3실), 야외 BBQ장

□ 지금까지의 성과

- 도도리파크 관리 필요성 검토 협의 (市→로컬주식회사)
- 운영계획 제출 (5.24, 로컬푸드과)
- 인력채용 (6.15, 5명)
- 건물준공 (6.21)



□ 향후 계획

- 입점 품목 및 농가 선정 (7월초)
- 행정절차(영업신고, 위생교육 등) 이행 (7월초)
- 인력배치 (7.15, 6명)

추진 과제	2022년			
	1분기	2분기	3분기	4분기
① 부서협의 및 운영계획 수립				
② 직원 채용 및 교육				
③ 도도리파크 운영				

□ 추진 개요

- (추진근거) 공유재산 및 물품관리법 제27조 및 세종특별자치시 공유재산관리조례 제21조(행정재산의 관리위탁)
- (수탁재산) 세종시 공공급식지원센터(연면적 5,461㎡, 집현동 소재 지하1층, 지상2층)
- (수탁기간) 5년 / 급식식재료 물류사무 대행 및 시설물 관리
 - 식재료 수발주, 검수 및 배송지원, 식재료비 집행 등 물류사무 대행
- (위탁료) 비예산 * 공공급식센터가 식재료 공급업체를 대신하여 식재료 보관 및 배송 등의 대가로 부담하는 대행료(8%)로 총당(식재료 공급규모 연간 약 400억 예상)

□ 추진 상황

- 행정재산 관리위탁 계약체결('22. 5. 23.)
- 계좌개설, 조직 설계 등 물류사무 인수 착수('22. 5. 23.~)
 - ※ 회계사무는 계약 당월부터, 고용승계 등 그 외 사무는 계약일로부터 3개월 이내 단계별 인수
- 인력배치 (7.1, 2명)

□ 향후계획

- (인력배치) 市 소속 기간제(2년) 13명 고용승계





세종도시교통공사



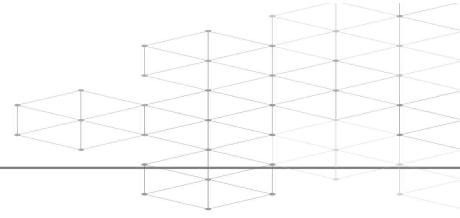

I. 일반현황 [조직, 인력, 주요사업 예산집행현황]579
II. 상반기 실적 및 하반기 주요업무 추진계획583
[핵심정책1] 시민감동 교통체계 마련585
1. 세종형 교통체계 강화 [BRT, 시내, 마을, 두루타, 셔클, 누리콜, 어울링]587
2. 교통인프라의 체계적인 운영·관리 [터미널, CNG, 차고지, 정류장, 광고]595
[핵심정책2] 지속성장 기반을 위한 도시공간 조성601
1. 개발사업 개요도 및 추진계획안603
2. 사회적가치를 창출하는 개발사업 추진 [SPC, 세종스마트 국가산단, 기부대양여(32사단)]604
3. 개발역량 확보를 위한 위수탁사업 추진 [세종시 공공시설복합단지, 산업단지 진입도로 보상]608
[핵심정책3] 시민과 함께하는 미래가치 창출611
1. 시민·지역사회와 함께 고품질 역할 수행613
2. 뉴노멀 시대, 투명하고 공정한 경영 환경 마련616



I. 일 반 현 황

1 조 직

2 인 력

3 주요사업 예산집행 현황

1 조 직 2본부 4처 2실 17팀



2 인 력

□ 정원 및 현원

(단위: 명/’22년 6월 말)

구분	계	임원	일반직				업무직	운수직	기간제
			3급	4급	5급	6~7급			
정원	542	3	7	9	20	54	62	387	-
현원	578	3	4	7	16	49	46	368	85

※ (기간제 85명) 서클(운전/사무) 37명/1명, 누리콜(운전/상담) 21명/8명, 현금계수 등 기타 18명

※ (채용중) 일반직(2명), 운수직(16명), (결원) 일반직(12명), 업무직(16명), 운수직(3명)

- 2022년 하반기 결원에 대한 채용 진행 예정

3 주요사업 예산집행 현황

□ 총괄

(단위: 백만원)

구분	'22년 예산액 (a)	이월예산 등 (b)	예산현액 (c=a+b)	집행액 (d)	잔액 (e=c-d)
계	71,277	9,787	81,064	17,751	63,313

* 현액대비 집행율 21.75%

□ 주요사업

(단위: 백만원/22년 6월말)

분야	사 업 명	소요예산			
		예산현액	집행액	잔액	비고
합 계		81,064	19,877	61,189	-
공통 분야	소 계	20,596	1,587	19,009	-
	판매비와 관리비(공통, 개발)	5,712	1,587	4,125	자체
	예비비(사업, 자본)	14,824	-	14,824	-
	법인세	60	-	60	-
교통 사업 분야	소 계	51,841	18,261	33,581	-
	버스 노선(BRT, 시내, 마을)	30,550	11,685	18,865	자체
	읍면 수요응답형 버스(DRT) 운영	2,663	1,043	1,620	보조
	셔클 운영	6,366	1,221	5,145	위탁
	CNG충전소 운영	5,868	2,484	3,384	자체
	조치원 터미널 운영	287	68	219	자체
	교통통합콜센터 운영	55	46	10	자체
	전기충전소 운영	394	43	351	자체
	장애인 콜택시 운영	2,535	960	1,575	위탁
	정류장 유지관리	1,151	234	917	위탁
	어울링 운영	1,853	443	1,410	위탁
	광고 사업	119	34	85	자체
	개발 사업 분야	소 계	8,627	29	8,599
공공시설 복합단지 조성사업		389	5	384	위탁
세종 스마트그린 산단 진입도로 보상사업		7,201	20	7,181	위탁
세종 벤처밸리 산단 진입도로 보상사업		1,037	4	1,034	위탁



Ⅱ. 상반기 실적 및 하반기 주요업무 추진계획

- ① 시민감동 교통체계 마련
- ② 지속성장 기반을 위한 도시공간 조성
- ③ 시민과 함께하는 미래가치 창출

시민감동 교통체계 마련

- 1 세종형 대중교통체계 강화
- 2 교통인프라의 체계적인 운영 · 관리



1 세종형 대중교통체계 강화

1-①

BRT

* BRT란? Bus Rapid Transit, 간선급행버스체계

□ 사업개요

- (관련법령) 간선급행버스체계의 건설 및 운영에 관한 특별법

* 제19조 ②항에 의거 한정면허('18.01.17.~'23.12.31./6년 단위 갱신)

- (운행노선) 총 3개

노선	운행구간	운행시간	배차간격(분)	운행대수(대)	운전원(명)
계				39	78
B0(舊900)	세종TM~내부순환~세종TM	05:36~24:40	10~12	10	78
B2(舊990)	오송역~세종시~반석역	05:00~24:30	5~30	21	
B5	세종TM~1생~세종TM	07:05~20:10	20~40	8	

* BRT 요금(세종시내/세종시↔반석역·오송역/오송역↔반석역): 일반(1,400원/1,700원/2,000원), 청소년(1,100원/1,300원/1,600원), 어린이(600원/800원/1,000원) / 현금승차제한('22.01.~)

□ 그간 추진실적

- 노선별 추진경과

B0	최초개통 (한별리~반곡동) (‘18.02.03.)	⇒	완전순환 개통 전기굴절버스 4대 도입 (‘20.01.23.)	⇒	전기굴절버스 전면 도입 (상용 10대, 예비 2대) (‘21.04.01.~)
B2	최초개통 (반석역~오송역) (‘13.04.22., 세종교통)	⇒	노선교환 (990번↔1000번) (‘18.12.01.)	⇒	BRT브랜드 바로타 적용 (990번 → B2번) (‘21.01.01.~)
B5	주민의견 수렴 (~‘21.11.25. 2주간)	⇒	시범운영 (평일 06:00~10:40) (‘21.02.05.)	⇒	확대운영 (평일 07:05~20:10) (‘21.05.28.~)

- 최근 3개년 수송실적

(단위: 명)

노선	월평균	2019	2020	2021
계	297,212	4,024,232	2,976,692	3,396,395
B0	70,006	841,010	701,525	977,682
B2	216,364	3,183,222	2,275,167	2,330,698
B5	10,842(‘21.05~)	0	0	88,015

* (‘22.01.~05. 수송인원) 1,673,735명

□ 향후 추진계획

- (B2) 기존 서편(반석→청사→오송) 외 동편(반석→시청→오송) 추가 운영
- (B5) 탑승객 저조 및 신규입주 대응 노선개편 검토(4생활권 경유)
- 행복도시권 광역 BRT 3개노선 도입시 市와 적극 협의(조치원, 공주, 청주)

□ 사업개요

○ (관련법령) 여객자동차 운수사업법

* 제4조 ①항에 의거 시내버스 운송사업 면허('17.01.19~)

○ (운행노선) 총 14개

┌──────────세종교통인수노선──────────┐

구분	광역노선(대전 반석)		신도심 노선		조치원 노선	신탄진·천안 노선
노선	1004	1005	201·203·205·221	52·53·61	11·12·13	300·910
개통	'17.05.26	'18.12.15	'18.12.01	'18.04.27	'17.12.01	'18.08.21

* (시내버스 요금) 일반 1,400원 / 청소년 1,100원 / 어린이 600원 / 교통카드 기준

* (광역버스 요금) 일반 1,700원 / 청소년 1,300원 / 어린이 800원 / 시계 외, 교통카드 기준

□ 그간 추진실적

- **1004번** 교통여건 변화, 소요시간 증가로 인한 배차간격 불규칙 현상 발생에 따라 운행 소요시간 조정 및 1대 증차(휴일 1대)
 - 기종점 정시성 확보 및 배차간격 준수를 통한 시민 편의 증진
- **203번** 다정동·도담동 운행방면별 동일기점으로 인한 혼선과 시민 불편 발생, 교통시설물 증가에 따른 운행 소요시간 증가
 - 203번(다정동), 205번(도담동) 분리를 통해 노선번호에 따른 구분운행 시행, 혼선으로 인한 시민 불편 최소화 및 운행시간 효율화
- **221번** 절재로 운행구간 지·정체 심화에 따른 운행소요시간 증가 및 이로 인한 불규칙 배차, 버스차량 몰림 현상 발생
 - 운행 소요시간 증가, 배차간격 조정 등 운행계통 변경을 통해 운행 효율화 및 공사의 안정적 노선 운영을 위한 기반 마련

□ 향후 추진계획

- 시내버스 시민 편의증진 및 서비스 개선사항 발굴 및 검토
- 市(대중교통과) '세종시 지방대중교통계획(노선개편) 수립용역'과 병행하여 公社 운영노선 효율적 운영 등 공공성 강화

참고 시내버스 운송사업 세부자료

○ 시내버스 운행계통

노선	운행구간	운행시간	배차간격(분)	차량(대)	승무원(명)
계				64	226
1004	장군~반석	05:50~23:20	15~20	10	226
1005	은하수공원~반석	05:50~22:50	15~20	8	
201	청사남측~청사남측	06:00~22:30	10~15	10	
203	터미널~다정동~터미널	06:00~23:00	15~20	10	
205	터미널~도담동~터미널	06:10~23:10			
221	누리학교~터미널	06:05~22:55	15~20	10	
11	조치원터미널~순환~ 조치원터미널	05:30~22:00	30	9	
12		06:10~22:45	30		
13		07:40	(1회)		
300	조치원터미널~신탄진	05:40~21:40	40~60		
910	조치원터미널~병천	06:55~16:35	(3회)		
52	장군~신도심~장군	06:15~22:45	30~45	7	
53	장군~신도심~장군	06:15~22:45	30~45		
61	터미널~한국영상대	06:00~22:15	45~50		

○ 노선별 3개년 수송실적

(단위: 명)

노선	월평균	2019	2020	2021
계	316,035	4,354,546	3,363,136	3,659,536
1004	96,744	1,458,994	1,008,423	1,015,377
1005	40,504	519,668	446,764	491,694
201	48,283	699,666	519,629	518,901
203·205	28,956	366,388	310,142	365,888
221	42,040	529,788	474,382	509,256
11	10,345	151,325	107,459	113,639
12	7,288	99,831	76,698	85,855
13	357	6,320	2,237	4,295
300	14,002	205,825	151,770	146,460
910	1,301	20,859	13,899	12,064
52	5,650	53,139	52,064	98,185
53	4,760	43,224	40,294	87,853
61	15,805	199,519	159,375	210,069

* ('22.01.~05. 수송인원) 1,500,608명

1-③

마을버스

□ 사업개요

○ (관련법령) 여객자동차 운수사업법

* 제4조 ①항에 의거 마을버스 운송사업 면허('18.04.24~)

○ (운행노선) 총 30개

노선	운행구간	운행횟수(회)	운행대수(대)	운전원(명)
계			25	63
연기면(16·17번)	조치원터미널~보통리, 은하수공원	6~8	2	63
금남면(60번대)	세종터미널~금남면, 구죽동 등	2~10	4	
연동·부강(30번대)	조치원터미널~명학산단, 부강면	8 ~ 15	6	
연서면(70번대)	조치원터미널~연서면 지역	1~8	9	
전동면(90번대)	조치원터미널~전동면 지역	4~13		
소정·전의(80번대)	전의역~전의산단, 첨단산단	4 ~ 10	4	

* (마을버스 요금) 일반 1,300원 / 청소년 1,000원 / 어린이 600원 / 교통카드 기준

□ 그간 추진실적

○ 노선별 추진경과

세종교통 반납 읍면노선 인수(1~3단계) 대상 57개 → 43개 개편/인수 ('17.12.01.~'18.09.21.)	⇒	DRT전환 및 시내버스 전환 개편 기존 43개 → 현재 30개 노선 ('19.12.21.~'21.05.28.)
--	---	--

○ 최근 3개년 수송실적

(단위: 명)

노선	월평균	2019	2020	2021
계	46,836	694,297	518,017	473,806
금남	7,122	107,411	78,695	70,302
연기	3,954	60,863	42,350	39,129
연동·부강	10,383	153,028	121,510	99,249
연서	10,112	157,447	106,589	99,981
전동	8,684	118,618	94,236	99,780
소정·전의	6,581	96,930	74,637	65,365

* ('22.01.~05. 수송인원) 195,915명

□ 향후 추진계획

- 市노선개편 관련 마을버스 일부 노선 → 두루타 운영방식 변경 검토
- 운행효율화를 통한 예산절감 및 대중교통 소외지역 이동편의 증진

□ 사업개요

- (관련법령) 여객자동차 운수사업법
 - * 제4조제3항 수요응답형 여객자동차운송사업(한정면허, '19.12월 ~ '25.11월)
- (사업내용) 읍·면지역 특성을 고려한 지역맞춤형 두루타버스 운영으로 대중교통 서비스 소외지역 최소화
 - * 장군(예약형), 금남(노선형·예약형), 조치원·연서·연동·부강·소정·전의·전동(노선예약형)
- (운행시간) 07:00 ~ 20:00 * 이용요금 500원
- (차량/인력) 10대 / 24명(운전 20명, 상담 4명)
 - * 차량 10대 추가 도입(5월말), 운행준비중
- (운영예산) 20억원('22), 25.2억원('21), 6억원('20), 6억원('19)

□ 그간 추진실적

- 9개 읍·면지역 수요응답형(두루타) 버스 도입 및 지속 확대

장군('19.12.) ⇨ 금남('20.07.) ⇨ 조치원·연서('20.12.) ⇨ 연동·부강·소정·전의·전동('21.05.)
- 대중교통수단(BRT· 시내·마을, 대전 B1·1002) 간 환승체계 마련('21.05.)
- 두루타버스 운영시스템 고도화* 사업 착수('22.01.)
 - * 이용예약창구 다양화(스마트폰 어플) 및 홈페이지 구축을 통한 안내·홍보 강화
- 두루타 이용 현황('19.12. ~ '22.05.)

(단위: 명)

구 분	합계	'19년 12월	'20년	'21년	~'22년 05월
이용객	48,189	95	10,623	24,456	13,015

□ 향후 추진계획

- 2021년 '시민감동특위' 개선과제(만남장소 약 30개소) 추진
- 읍·면 운영지역 확대 검토('22.하반기/신청 및 기타 추가 필요지역)

1-⑥

셔클[도심지역 수요응답형] ('21. 04. 13. ~) * 민관 협동사업

* 셔클이란? 셔틀과 셔클의 합성어로 도심내 수요응답형(DRT) 교통수단

□ 사업개요

○ (관련법령) 여객자동차 운수사업법

* 제4조 ③항 도심형 수요응답형 여객자동차운송사업(한정면허, '21.02.09.~'24.12.31)

○ (사업내용) 국토교통부 스마트실증사업 규제특례로 지정된 현대차 '셔클' 모빌리티 사업을 현대차-公社 공동사업자로 서비스 제공

○ (운행지역) 1생활권(고운동, 아름동, 종촌동, 도담동, 어진동, 세종수목원)

○ (운행시간) 06:00 ~ 24:00(고객센터 05:30 ~ 24:30, 현대자동차 운영)

○ (이용요금) 성인 1,800원/청소년 1,400원/어린이 800원

* 구독요금제(월)에서 노선버스 요금제(단 회원가입 필요)로 전환('22.06.)

○ (차량대수/인력) 20대 / 37명(기간제)

□ 그간 추진실적

○ 사업 추진경과

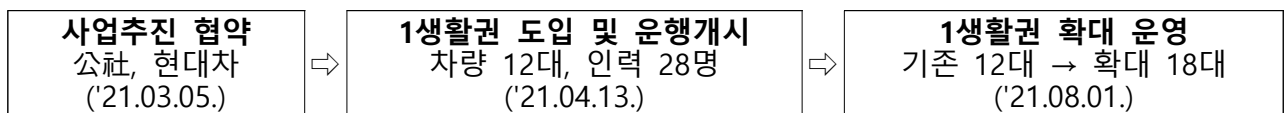

○ 라이트(1회용) 요금제 추가 운영에 따른 수송실적 증가 ('21.08.)

- (이용객) 월 평균 4,580명 증가('21년 15,658명 → '22년 20,239명)

○ 요금제 변경(구독요금 → 노선버스 요금제, 환승체계 구축목적 / '22.06.)

□ 향후 추진계획

○ 2생활권 확대('22.08.~)를 위한 차량 28대 확보(증 10대), 셔클교통사관 학교 교육생 17명 수료 예정 * 사업 확대 시 채용

○ 노선버스-셔클간 환승체계 구축(현대차·티머니, 시스템개발)

1-⑥

누리콜[장애인콜택시] ('21. 07. 01.~) * 시 위탁사업

□ 사업개요

- (사업내용) 교통약자 이동편의 증진을 위한 특별교통수단 이동서비스 위탁운영
- (운행지역) 세종시 및 인접지역(청주, 대전, 천안, 공주)
- (이용대상) 1~3급 장애인, 65세 이상 노인요양 1~3등급 등
- (이용요금) 기본 3km까지 1,000원/3km 초과 1km당 200원
* 기타 이용자 부담: 유료도로 통행료, 주차요금, 대기요금(10분당 500원)
- (차량대수/운영시간) 27대 (승용6 / 특장21) / 연중무휴(06:00~24:00)
- (운영예산) 24.3억원 * 위탁비 23.6(복권기금), 운임수입 0.7(市반납)
- (인 력) 30명(팀장1, 사무원4, 상담원4, 운전원21)

□ 그간 추진실적

- 이용 현황 (단위: 명)

구 분	'17년	'18년	'19년	'20년	'21년	~'22년 05월
이용인원	17,890	22,493	28,013	29,252	34,176	15,392

- 찾아가는 현장 상담반 운영, 콜백제도 활성화, 고객 알림서비스 운영 등 현장과 밀착하여 소통하는 사업 운영으로 고객 서비스 강화
* (이용인원) 인수 전('21.상반기 월평균 2,501명) 대비 23% 증가('22.월평균 3,078명)
* (등록회원) 인수 전('21.06월 1,414명) 대비 18% 증가('22.05월 기준 1,670명)
- 노후차량교체, 보호격벽 설치(승무사원 보호) 등 편의성·안전성 제고
* 차량 27대 중 5대 교체 예정 / 상반기 3대, 하반기 2대

□ 향후 추진계획

- 관제시스템 고도화를 통한 이용수요 증가 대응

□ 사업개요

- (사업내용) 공영자전거 및 관련시설 위탁운영
- (위 치) 공영자전거 운영센터(1개소, 도담동 싱싱장터)
- (자전거/대여소) 3,900대(구어울링 735대, 뉴어울링 3,165대) / 682개
* 구어울링 운영 종료시('22.07.01.예정) 자전거 3,165대, 대여소 611개
- (이용대상) 만 15세 이상 남녀노소 / 05:00~24:00(365일 운영)
- (수익구조) 자전거 대여서비스 요금 결제료(정기권 및 일일권)
* 회원권 : 연간(30,000원), 반년(20,000원), 월(5,000원), 주(2,500원), 일일(1,000원)
- (운영예산) 24.1억원 * 위탁비 18.5, 이용요금 수입 5.6(市반납)
- (인 력) 20명
* 업무직 16명(콜센터2, 정비5, 재배치9), 기간직 2명(콜센터1, 사무1), 일시사역 2명(재배치)

□ 그간 추진실적

- 이용 현황 (단위: 건수)

구 분	'16년	'17년	'18년	'19년	'20년	'21년	~'22년 05월
이용건수(전체)	127,231	191,065	213,257	583,052	1,221,684	1,617,357	836,409

- 수입 현황 (단위: 천원)

구 분	계	정회원				일일권	초과금
		연회권	반기권	월회권	주회권		
'20년	446,407	194,784	36,179	63,604	18,253	110,716	22,871
'21년	556,967	254,239	46,476	71,630	18,560	146,377	19,985
~'22년 5월	301,503	140,082	31,700	33,409	8,118	81,024	7,170

* 이용인원 : '20년(1,221,684명), '21년(1,617,357명), ~'22.05월(836,409명)

□ 향후 추진계획

- 구어울링 서비스 운영 종료('22.07.01.예정)에 따라 자전거 수거·이동, 자전거 외관·내부기능 점검 및 정비 실시
- 뉴어울링 서버를 클라우드화하여 시스템 안정화(서버 과부하 방지 등)

2

교통 인프라의 체계적인 운영 · 관리

2-①

조치원터미널 ('20. 07.01.~) * 위탁 운영('20.01.01.~06.30.) 후 직영

□ 사업개요

- (사업내용) 직영사업 ('21.07.01. 현물출자 5,466백만원)
- (운영시간) 05:00~24:00 * 무인발권기 2대 운영
- (운영현황) 고속,시외 6개 노선을 포함, 242회 운행(코로나19 영향으로 변동 운행)

구분	고속버스	시외버스	시내·마을버스
운행노선	1개	6→5개	19개
운영횟수	15회→10회	37회→28회	204회
운행지역	서울	청주, 공주/세종, 논산, 부여	연동, 부강, 연서, 전의 등

* 코로나19로 인천공항, 천안 등 운행 중단, 서울경부 운행 축소('20.04.01~)

** 인천공항 운행여부는 버스운수사 여건에 따라 변경 가능(세종터미널·세종청사→인천공항, '22.07.01. 예정)

- (인 력) 운영관리 1명(14:00~18:00 단축근무)

* 단기간근로자(고령자) 2명 교대근무 평일 07:00~20:00 / 주말 09:00~20:00

□ 그간 추진실적

- 이용 현황

(단위: 천원/명)

구분	'20년	'21년	~'22년 05월
이용인원(명)	15,120	11,326	4,968
매 표 금 액	146,935	106,043	49,472
수 입(매표수수료)	10,608	6,908	3,139
부가수입 (임대료)	4,400	4,717	1,809

* 사업 예산액 : '20년(237,079천원), '21년(219,293천원), '22년(246,812천원)

□ 향후 추진계획

- BF인증 유지관리 실태조사 결과에 따른 개선사업 시행
- 건물 노후화 대비, 시설물 안전 확보 위한 환경개선 지속 실시

□ 사업개요

- (사업내용) 직영사업 ('21.12.01. 현물출자 50.3억원)
- (시설위치) 세종특별자치시 종합터미널로 38, 대평CNG충전소
- (구축비용) 26.6억원(부지매입 13억원, 건축물 13.2억원, 설계비 0.4억원)
- (설비현황) 압축기 2기, 충전기 2기, 저장용기 3기
- (이용대상) 약 400대(노선버스 135대, 일반차량 265대)
- (인 력) 6명(책임자1, 안전관리2, 충전원2, 사무1)
- (운영예산) 58.6억원

□ 그간 추진실적

- 이용 현황 (단위: 천원/건/㎥)

구분	'20년	'21년	~'22년 05월
매출액(천원)	3,130,745	3,927,583	2,575,371
충전건수(건)	52,138	56,354	23,995
충전량(㎥)	4,436,709	4,897,730	2,191,099

* 평균 판매단가 : 2020년 710원, 2021년 상반기 705원/하반기 886원, 2022.05월 1,176원 (수시 변동)

- (비용 절감) CNG충전소의 직영화로 公社 버스 자가 충전 실시
* 총 판매량의 약 55% 자가충전 ('22.01.~05. 동안 약 171백만원 절감)
- (충전시설 시민개방) 세종시민의 CNG차량 이용편의 제공을 위해
유관기관(버스, 청소차 등) 및 일반 차량(승용차 등) 충전 개방
* '22.01.~05. 전년 동기 대비 판매량 평균 14% 증가 (노선·관광버스, 청소차 등)

□ 향후 추진계획

- CNG 이용 차량 시민을 대상으로 충전시설 홍보 강화를 통한 적자 규모 축소, CNG 충전시간 운영효율화로 서비스품질 개선

2-③

첨단 BRT차고지 ('20. 01.~)

□ 사업개요

- (목 적) 첨단BRT 도입사업 협약(행복청-세종시-LH / 2017년)에 따라 전기굴절버스 운영을 위한 필수 운송부대시설 마련
* 신차고지는 LH부지로, LH-세종시 협의를 통해 무상임대(1년 단위) 승낙
- (위 치) 세종특별자치시 해들로 48
- (준 공) 2020년 05월(임시운영 '20.01.~04.)
- (사 업 비) 60억원 * 총180억원 (굴절버스 구매 120억원, 차고지 조성 60억원)
- (면 적) 대지면적 47,141㎡(14,260평), 건축면적 3,283㎡(993평)
- (시설현황) 지상 1~2층 5개동, 캐노피 1량



▶ 시설개요

구분	면적
① 운행관제동	873㎡ (264평)
② 충전소관제동	632㎡ (191평)
③ 충전시설 캐노피	652㎡ (197평)
④ 수배전반실	237㎡ (72평)
⑤ 세차동	237㎡ (72평)
⑥ 정비동	652㎡ (197평)

▶ 설비개요

전기충전기	수 · 변전설비	
200KW 급속충전기 6기 (총 1,200KW 사용)	충전기용 (1,200KW)	일반용 (250KW)

- (전기충전소*) 전기굴절버스** 운영을 위한 친환경 동력 기반시설(충전기 6기)
* 한전 설치 및 유지보수, 안전관리 시행/ **전기굴절버스 12대 운영('20.01. 4대, '21.04. 8대)

□ 그간 추진실적

- (충전시설 증설) 충전기 4기('20. 01.) → 6기('21. 04.) 및 수·배전시설 용량 증설
- (안전관리 강화) 전기충전소 안전관리 프로세스 구축, 이행

□ 향후 추진계획

- 전기설비 안전점검 전문기관 용역을 통해 원활한 전력공급 유지

□ 사업개요

- (사업내용) 세종시 관내 BRT 및 시내·마을버스 정류장 시설 관리
* 소유권자: 세종특별자치시장

- (운영대상) 관내 1,207개소 시내버스 및 BRT 정류장 (단위: 개소)

구분	계	신도심	읍면지역
계	1,207	276	931
비가림형	596	239	357
기둥형	605	31	574
신교통형*(반개방형)	6	6	-

* 신교통형 BRT정류장

- 시범사업(3개 지역, 6개소): 인수완료('18.08.)
- 1 단계(14개 지역, 28개소): 인수전 합동점검 및 지적사항 송부('22.05.)
- 2 단계(6개 지역, 12개소): '23년 이후 예정

- (운영예산) 11.4억원

- (인 력) 14명

* 일반직 1명, 업무직 9명(관제6, 정류장3), 기간직 3명, 일시사역 1명(사무보조)

□ 그간 추진실적

- (관제실 구축)

- 첨단 BRT정류장 종합관제상황실 구축으로 정류장 및 교통상황 관련 민원의 즉각 응대, 해소 * 대평동 첨단BRT 차고지 충전관제동 2층
- 現 콜센터 내 모니터링 시설(DID, 관제모니터)과 지원장비 구축

- (청소·방역) 신도심 1회/5일, 읍면지역 1회/10일 청소 및 방역

* 일반청소 1일 50~60개소, 물청소 1일 20~30개소

- (시설관리) 213건(전기개선14, 파손·보수14, 노선도185)/'22.01.~05.

□ 향후 추진계획

- 1단계 BRT 정류장 지적사항 보완요청 및 점검

2-⑥

광고사업 ('19. 12.~)

□ 사업개요

- (사업내용) 버스 외부, 정류장 광고판을 활용한 직영운영 부대수익 사업
- (운영현황)

광고매체	버스	정류장	
		일반 정류장	BRT 정류장
광고위치	인도차도면, 승차면, 후면	쉘터 광고판	LED, LCD광고판
수량	177대	100개소	6개소
광고게시			

- (인 력) 광고계약 및 관리 일반직 1명

□ 그간 추진실적

- (연도별 유료광고 수익 실적)

(단위: 백만원)

구분	계약건수	계약금액(수익)	비고
계	140건	945	
2019년	2건	42	12월 (1개월 운영)
2020년	40건	304	
2021년	60건	427	
2022년 (5월 현재)	38건	172	

- (공익광고) 정류장내 공익홍보판 활용 무료 공익광고 13건('22.05. 기준)

□ 향후 추진계획

- '22년 매출목표액(4억원) 대비 5월 현재 43% 달성
 - 연말 약 103%(4.13억원) 예상
- 버스 내부 등 광고 가능한 공간을 활용하여 착한가격업소 등 희망광고 추진
 - 30여개 업소 3개월 무료광고로 약 40백만원 상당의 지원효과 예상
 - * '21년 관내 12개 업소 3개월 무료광고로 27,600천원 상당 지원

지속성장 기반을 위한 도시공간 조성

- 1 개발사업 개요도 및 추진계획안
- 2 사회적가치를 창출하는 개발사업 추진
- 3 개발역량 확보를 위한 위수탁사업 추진

1 개발사업 개요도 및 추진계획(안)

1-①

개발사업 개요도

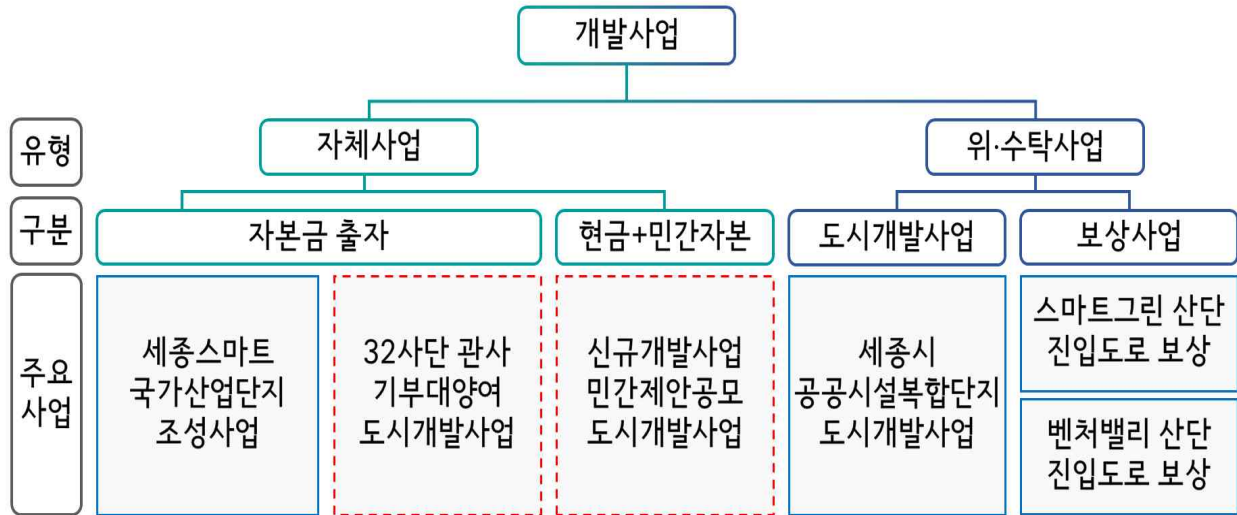

<개발사업 개요도>

1-②

연차별 주요사업 추진계획(안)

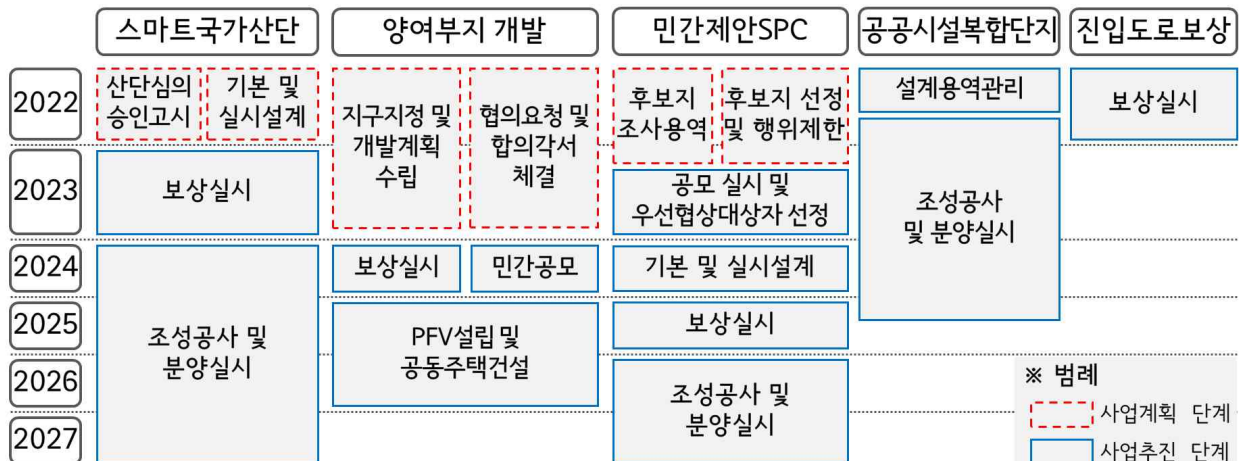

<연차별 추진계획(안)>

2 사회적가치를 창출하는 개발사업 추진

2-①

신규개발사업 민간제안공모 추진

□ 사업개요

- 사업위치 : 세종특별자치시 전역
- 사업비 : 민간컨소시엄 사업후보지 선정 후 총 사업비 산출예정
- 사업규모 : 제한없음
- 사업방식 : 특수목적법인(PFV*) 형태의 도시개발

* PFV(project fianacing vehicle, 프로젝트금융투자회사) : 대형 부동산 개발 사업을 효율적으로 추진하기 위해 설립하는 명목회사

□ 그간 추진실적

- 공모지침서 초안작성 및 참여대상기업 사전의견조회 실시: '21. 11.
- 기술자문위원회 실시 및 지침서 최종안 완료 : '21. 11.
 - 민간참여자의 구체적 개발이익 환수계획·규모를 평가화
 - 공공성 확보를 위해 조성토지 직접사용이익(건축물)에 대하여 환수예정

구분	평가항목	점수
공공성 확보(250점)	공공성 확보 및 지역재투자 방안	50
	이익에 대한 적정성	50
	조성토지 직접사용이익 환수계획	50
	조성토지 직접사용이익 환수규모	100

- 도시개발법 개정에 의한 사업추진 방식 재검토 中

□ 현안 · 건의사항

- (현안) 도시개발법 개정으로 인해 사업추진 방식 재검토 필요
 - 당초 : 사업후보지 민간사 제안, 변경 : 공모 시 사업후보지 선정
- (건의) 市·公社 TF 구성에 의한 사업후보지 발굴 및 先 행정절차 필요
 - 토지거래허가 구역 지정 또는 구역지정 승인고시 행위제한 행정절차

□ 향후추진계획

- 사업추진방안 결정 및 추진일정 변경 : 22. 06.

2-②

세종스마트 국가산업단지 조성사업 추진

□ 사업개요

- 위 치 : 세종특별자치시 연서면 일원
- 사업규모 : 2,753,229m²(약 84만평)
- 사업기간 : 2021년 ~ 2027년
- 시 행 자 : 공사(15%), LH(85%)
- 사 업 비 : 1조 6,167억원 * 공사 2,425억, LH 13,742억



□ 그간 추진실적

- 공동사업시행 기본협약 체결 및 산업단지계획 승인신청 : '21. 12.
- 사업시행자 : 한국토지주택공사(85%) + 세종도시교통공사(15%)
- 합동설명회 및 합동공청회 개최 : '22. 03.
- 관계기관 의견청취 및 조치계획 수립 : '22. 05.

□ 현안사항

- 국가산단 공동사업시행을 위한 公社 자본금 출자 선행 필요
- '23년 하반기 보상금 지급을 위한 예산 약 1,074억원 출자 필요
- 공공시설복합단지 및 전동일반산단 분양예정 토지 출자요청

□ 향후 추진계획

- LH의 사업비 선투입 협의(市-LH) : '22. 06.
- 출자관련 시 방침결정 및 '23년 예산편성 : '22. 08.
- 산업단지계획 승인고시 : '22. 11.
- 보상업무 착수 : '23.

□ 토지이용계획

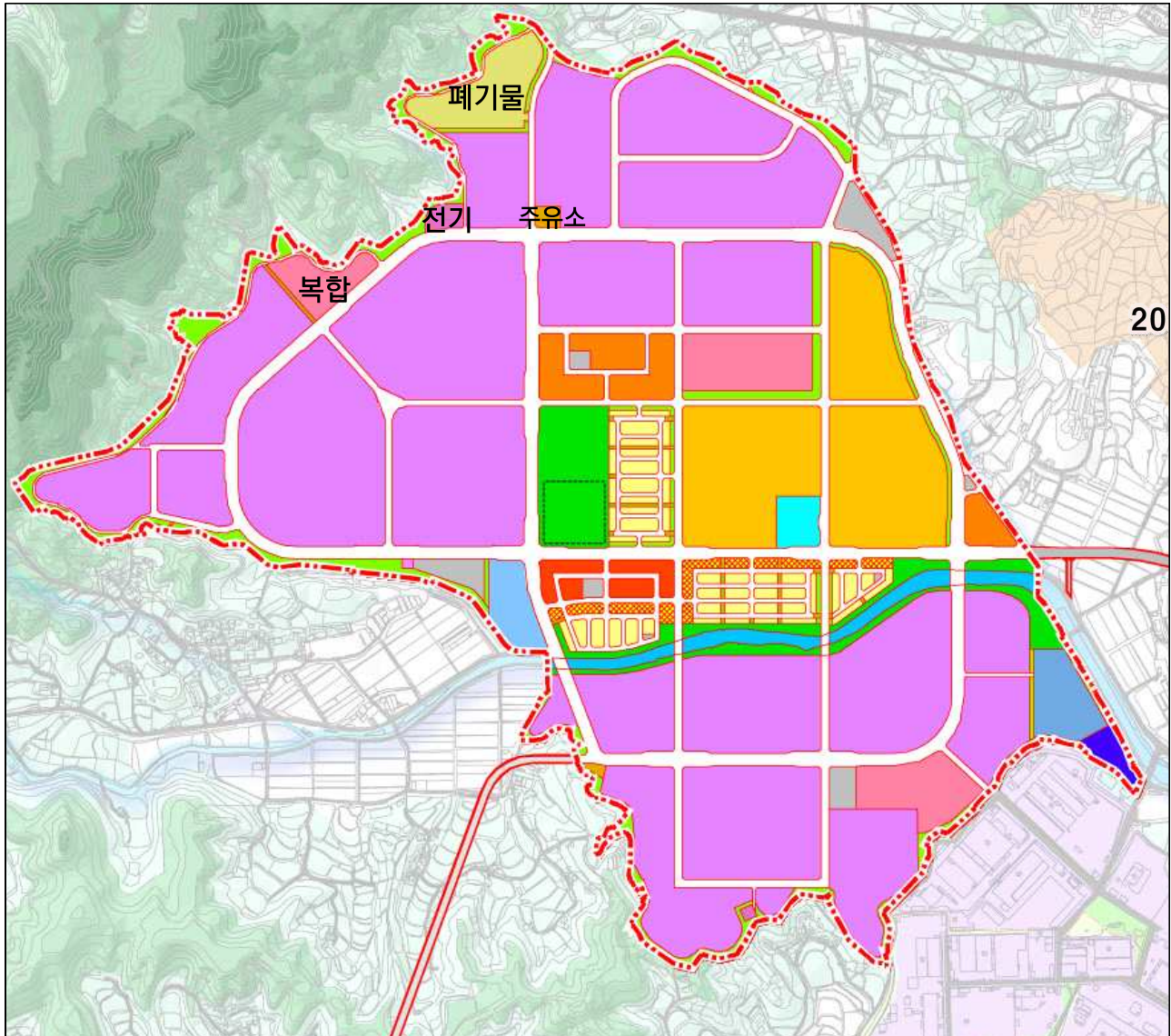

구 분		면적(m ²)	구성비(%)	비고
산업시설용지		1,355,804	49.2	부품 62.3%, 소재 34.3%, 복합 3.4%
복합용지		95,210	3.5	
주거용지	소계	324,722	11.8	
	단독주택	68,135	2.5	281세대
	공동주택	236,094	8.6	3,720세대
	근린생활시설	20,493	0.7	
상업시설용지		21,601	0.8	
지원시설용지		56,975	2.0	
공공시설용지		898,917	32.7	
총계		2,753,229	100.0	

32사단 관사 기부 대 양여 사업 추진

□ 사업개요

- 사업위치 : 조치원읍 이화로 20 일대
(조치원읍 충룡아파트 2동 및 대지)
- 사업방식 : 기부 對 양여 후 도시개발사업
- 양여규모 : (양여면적) 3,727㎡,
(관사규모) 2동, 56세대
- 사업규모 : 13,733㎡, 공동주택 약 345세대
- 사업비 : 약 962억원

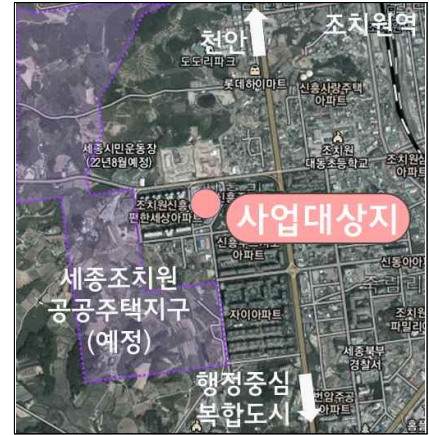

□ 그간 추진실적

- 軍 제안사업 검토결과 보고(사업추진방식 결정) : '22. 03.
 - 軍 양여부지 포함 인근부지 수용으로 사업계획부지 확장
 - 용도지역 상향(제2종 → 제3종)에 의한 사업성 확보
- 사업추진 및 일정조율을 위한 실무협의 요청(→ 軍) : '22. 04.
 - 사업추진 협약 및 기부항목(대상지, 금액)

□ 현안 · 건의사항

- (현안) 대외환경 변화로 軍 상생협력사업 관련 진행연기 요청
- (건의) 사업추진 시기 및 추진방식 결정필요
 - 추진방식 : 자체사업(출자필요) 또는 SPC*

* SPC(special purpose company, 특수목적법인) : 자산의 유동화를 위하여 법에 의해 세워진 금융회사의 한 형태로, 특수사업 수행을 위해 일시적으로 만들어지는 임시회사

☐ 향후 추진계획[안]

- 市(도시개발과), 32사단(군수참모처) 세부조건 협의 : '22. 07.
- '기부 對 양여' 협의요청서 작성 : '22. 07.

3-①

세종시 공공시설복합단지 도시개발사업 추진

□ 사업개요

- 사업위치 : 세종특별자치시 장군면
금암리 274-4번지 일원
- 사업규모 : 312,387m²(약 9.4만평)
- 사업기간 : 2018. 07.20. ~ 2025. 하반기
- 사업비 : 561억원(보상비 200, 공사비 299, 기타 62)
* 대행수수료(8%) : 2,334백만원(수수료는 실소요 사업비에 따라 재산정)



□ 그간 추진실적

- 대행사업 위·수탁 협약 및 업무인수(市 ↔ 公社) : '21. 07.
- 업무범위 : 개발사업 전반(공사·용역) 및 조성토지 매각(분양) 등
- 도시개발구역·개발계획수립(변경)·실시계획인가 : '22. 05.

구분	사업기간	면적(업무용지)	총사업비
당초	'21.7.~'23.12.	312,279m ² (129,854m ²)	467억원
변경	'21.7.~'25.12.	312,387m ² (128,314m ²)	561억원

- 홍보자료 배포 및 입주의향서 접수(공공·금융기관 등) : '22. 05.

□ 건의사항

- 스마트 국가산업단지 사업비 확보를 위한 분양예정 토지 출자요청
- 2023년 공사지분(15%) 예상사업비 : 약 1,074억원

□ 향후 추진계획 * 관련실과(市도시개발과) 협의일정에 따라 변동 될 수 있음

- 수요조사에 따른 토지공급계획 수립 : '22. 06. ~ 08.
- 입주예정기관 MOU체결 : '22. 07. ~ 08.
- 공사 발주 및 착공 : '22. 09. ~ 11.

□ 토지이용계획



구분		면적(m ²)	비율(%)
공공 복합 업무	1BL	14,403	4.6
	2BL	15,567	5.0
	3BL	12,464	4.0
	4BL	9,891	3.2
	5BL	15,394	4.9
	6BL	21,041	6.7
	7BL	23,112	7.4
	8BL	16,442	5.3
소계		128,314	41.1
도시 기반 시설	공원	126,888	40.7
	녹지	17,325	5.5
	도로	35,416	11.3
	유수지	1,584	0.5
	주차장	2,147	0.7
	보행자도로	713	0.2
소계		184,073	58.9
총계		312,387	100.0

□ 입주희망기관 수요조사 결과(입주의향서 제출기관)

구분	희망용지	희망면적(m ²)	희망업종
대한한돈협회	8BL	3,300	교육원, 공공업무시설
한국노동조합총연맹	7BL, 8BL	42,205	교육원, 수련시설
가축위생방역본부	8BL	16,442	교육원, 연구소
(재)축산환경관리원	3BL	12,464	공공업무시설
한국항로표지기술원	4BL	1,000	공공업무시설

※ 홍보대상 : 총 924기관 (중앙부처(50), 공공기관(368), 금융·협회(110), 대학·병원(396))

3-②

산업단지 진입도로 보상업무 추진

[세종벤처밸리 일반산업단지 진입도로 보상]

□ 사업개요

- 위 치 : 세종시 전동면 심중리 534-26
~ 전동면 보덕리 5
- 사업규모 : L=386m, B=15~23m(2~4차로 신설)
* 토지 : 15필지(15,470㎡)
- 보 상 비 : 약 10.6억원(총사업비 129.5억원)



□ 그간 추진실적 및 향후 추진계획

구분	내용	기간	비고
추진실적	도로구역 결정고시	'21.12.	
	보상계획 공고 및 열람	'22.03.	
	편입토지 및 지장물 감정평가	'22.05.	
향후계획	보상액 산정 및 협의보상 실시	'22.06.	
	수용재결 신청(협의 불성립 시)	'22.09.	

[세종스마트그린 일반산업단지 진입도로 보상]

□ 사업개요

- 위 치 : 세종시 소정면 고등리 408-2
~ 전의면 관정리 684
- 사업규모 : L=1.85km, B=20.5m(4차로 확장및신설)
* 토지 : 330필지(89,621㎡)
- 보 상 비 : 약 80억원(총사업비 234억원)



□ 그간 추진실적 및 향후 추진계획

구분	내용	기간	비고
추진실적	도로구역 결정고시	'22.02.	
향후계획	보상계획 공고 및 열람	'22.06.	
	진입도로 감정평가 의뢰 및 평가실시	'22.08.	
	진입도로 보상액 산정 및 협의 보상 실시	'22.09.	

시민과 함께하는 미래가치 창출

- 1 시민 · 지역사회와 함께 고품질 역할수행
- 2 뉴노멀 시대, 투명하고 공정한 경영 환경 마련



1

시민·지역사회와 함께 고품질 역할 수행

1-①

안전 우선주의 정책 강화

□ 추진 방향

- 차량·속도 중심에서 사람·안전 중심의 교통환경 조성·정착을 위해 승무사원의 위험운전 행동 분석하고 운전습관 개선 추진
- 도로교통공단 '안전운전인증' 사후관리 프로그램(안전운전교육, 운행 안전현장진단) 실시하여 지속적인 '안전한 대중교통서비스 제공'

□ 지금까지 성과

- (교통안전인증) 교통사고 예방 및 안전운전습관 정착을 위하여 전문 기관인 「도로교통공단」 교통안전관리체계 '우수' 인증 획득('21.12.)
- (사고지수 관리) 사고발생자의 교통사고 유사사항 재발방지 및 예방을 위한 사고 관리 지침 및 양정기준 수립으로 공정하고 체계적인 사고관리를 통한 차량보험료 절감
* 공제보험 할인율(대인 60%, 대물 70%) 전국 최저수준

□ 향후 추진계획

- (사후관리 프로그램) 인증 유효기간(~'24년) 교육 및 현장진단 컨설팅 진행
 - 현장 점검, 방어운전, 물리적 특성 진단 및 컨설팅을 통한 운행 습관 개선 등 안전 의식 고취
- (맞춤형 안전교육) 노선별 사고 유형별 등 맞춤형 안전교육 실시
 - 버스 노선별 사고 다발지점, 유형 및 원인 등 교통사고 발생요인에 대한 맞춤형 교육을 통한 교통안전 향상으로 고객 신뢰도 제고
- (사고 운전원 관리) 사고 발생자 현장실습위주 교육 시행
 - 사고 발생자 안전의식 함양을 위한 교통안전 캠페인 등 실시

* VOC(voice of customer, 고객의 소리(민원))

□ 추진 방향

- (신규 VOC 시스템 도입) 처리과정 공개 등을 통해 고객만족도를 향상시키고, 업무 처리를 효율화하고자 함
 - 민원 이첩 효율화, 민원 처리 시한 관리, 주요 민원 분석을 통한 문제점 파악 및 개선사항 도출 등
- (CS*활동 연계) VOC분석 결과에 따른 개선사항에 대한 평가 및 만족도 조사를 실시하여 실질적인 업무 수행 도모

* CS(customer satisfaction, 고객만족)

□ 지금까지 성과

- 시범 VOC 시스템 운영을 통해, 전사적 VOC 통합관리 시행('22.02.)
 - 公社 전체 사업에 대한 통계관리 및 분석 시행
- 타기관 벤치마킹을 통해 시스템 운영 노하우(know-how) 습득
 - 세종시 민원콜센터, 화성도시공사 등

□ 향후 추진계획

- 신규 VOC 시스템 도입을 통해 고객 만족도 향상 및 업무 효율화
 - (고객만족도 향상) 고객에게 민원 처리과정을 문자 또는 홈페이지를 통해 안내하고, 민원 처리만족도 조사를 통해 환류체계 운영
 - (업무 효율화) 프로세스 간소화, 처리기한 관리 철저, 통계관리 등
- CS 평가단 및 자문단 운영을 통해 公社 CS 수준 향상
 - CS 평가단을 통해 고객 의견을 직접 청취하고, 자문단을 통해 CS 운영체계 전문성을 강화하고자 함

□ 추진 방향

- 교통 전문 공기업으로서 공사 특화형 사회공헌사업을 추진 및 발굴
 - 교통시설물을 활용하여 안전체험버스, 열린정비소 등 사회공헌사업 실시
- 지역사회 환경보호, 농촌 및 취약계층과 상생을 통한 나눔 문화 확산
 - 쓰담달리기(플로깅) 활동, 농촌 일손 돕기, 안심꾸러미 활동 강화

□ 지금까지 성과

- 관내 기관과 협업을 통한 환경, 나눔 등 사회공헌 문화 확산
 - 플로깅(쓰레기줍기) 활동('22.05.), 농촌일손돕기, 헌혈캠페인 실시('22.06.)
- 사회적거리두기 해제에 따른 '어린이交通安全 체험버스' 교육 재개('22.06.)
 - 어린이들의交通安全 의식 강화 및 올바른 대중교통 문화 인식 확립
- 명절맞이 지역경제 활성화를 위한 전통시장 활성화 운동 실시('22.01.)
- 경북·강원 산불피해지역 복구를 위한 산림청 연계 '내 나무 갖기 캠페인' 참여('22.03.)

□ 향후 추진계획

- 사회공헌사업 다각화를 위한 추진계획 수립
 - 일자리 등 지역사회 현안문제 해결을 위한 방안 모색
 - 현업과 연계된 특화사업을 통해 재능기부 등의 활동 추진
 - 수혜 대상 및 지원 방법을 다양화하여 취약계층 지원 확대
 - 유관기관과의 협력확대를 통한 적극적 공헌활동 전개
- 사회공헌사업의 내실을 높이기 위한 인증제 참여 및 내부 조사를 통한 사업 아이디어 발굴

2-①

청렴·소통·안전의 조직문화 확산

□ 추진 방향

- (청렴·소통) 반부패·청렴문화 확산 및 부패행위 사고예방 Zero化 노력, 윤리·인권경영 체계확립 및 내부통제시스템 강화를 위한 제도 정비
- (안전) 사업장 내 안전사고와 질병을 예방하고 건강증진에 기여, 사회재난 및 자연재난 대응체계 확립을 위한 실전적 교육 실시

□ 지금까지 성과

- (청렴·소통) 정부 반부패 정책에 따른 제도 정비 및 교육 강화
 - 반부패·윤리경영 추진계획 수립('22.05.), 반부패 청렴알리미 전파(4회)
 - 청렴의식 내재화 교육 및 시기별 부패요인 차단을 위한 교육 강화
 - 「이해충돌방지법」 시행 등에 따른 반부패 관련 공사 규정 제정
 - 내부직원 대상 자체청렴도 평가를 통한 문제점 확인 및 개선 도출
- (안전) CEO 직속의 안전관리 전담조직을 설치하고 안전보건 관리체계 확립
 - 자연사회재난 대비 안전관리계획 수립으로 재난 대응태세 상시 유지
 - 안전보건경영시스템(ISO 45001) 재인증 획득
 - 충북안전체험관에서 실전적인 체험형 재난대비훈련 교육 실시('22.06.)

□ 향후 추진계획

- (청렴·소통) 내부직원 대상 자체 청렴도 평가, 공정거래 자율준수 프로그램 도입('22.07.~10.), '22년 윤리·인권경영위원회 정기회의 개최
- (안전) 안전보건관리, 재난대비훈련 실시, 재해경감 우수기업 인증
 - 산업안전보건위원회(분기)에서 산업재해 감소방안 논의, 중대재해 처벌법 강화에 따라 법적 이행사항 조치
 - '재해경감 우수기업 인증'을 통하여 재난관리체계 구축

□ 추진 방향

- 정부의 조직·인사운영 방침, 경영평가 편람, 친환경 관련 요구사항 100% 달성
 - 관내 대표 공기업으로 지역사회 일자리 창출을 위한 정부정책 적극 이행
 - 지속 증가하는 자산 및 계약정보의 효율적 관리를 위한 DB 전산화
 - RFID* 전자태그 기반 자산관리시스템 및 계약(구매)관리시스템 도입
- * RFID: 반도체 칩이 내장된 태그, 라벨 등의 저장된 데이터를 무선주파수를 이용하여 비접촉으로 읽어내는 인식시스템

□ 지금까지 성과

- (일자리) 정부에서 요구하는 일자리 관련 주요 정책 적극 이행 중
 - (1주 최대근로시간) 정부 방침에 따른 52시간 준수 점검(100% 이행)
 - (사전심사제 운영) 사유발생(비정규직 채용) 2건 중 2건 시행(100% 이행)
- (친환경 차량) 상반기 전기차 2대 확보, 정부기준 100% 달성
- (재무회계) RFID 전자태그 기반 재물조사시스템 도입('22.02.) 및 계약 및 구매관리 DB전산화를 통한 업무 체계화 추진
 - 2021년 정기 재물조사 실시, 자산 2,606점 실사 완료('21.12.31.기준)
 - 회계프로그램 내 계약(구매)대장 전산화를 통한 DB 지속 관리

□ 향후 추진계획

- (일자리) 취업난 완화를 위한 직업교육 전공축제 부스 운영('22.07.), 체험형 인턴 채용('22.08.), 채용박람회 등 참여('22.10.)
- (재무회계) 사업 다각화에 따른 자산 및 계약업무 증가로 관리 강화
 - 수시·정기 재물조사 실시를 통한 자산관리 철저
 - 계약/구매정보 DB 관리를 통한 필요정보 추출 및 대응 강화

□ 추진 방향

- (시민참여 홍보) 블로그기자단 운영을 통해 시민의 관점에서 공사소식, 교통관련 콘텐츠를 발굴 홍보함으로써 시민소통 및 이해도 향상
 - 公社 사업 관련 전공자, 유경험자를 선발하여 고품질 콘텐츠 제작
- (다매체 홍보 활성화) 양방향 소통이 가능한 홍보매체의 확대 및 시민 친화 이미지 제고를 위한 세종시 상징물 활용 홍보 추진
 - 기존 운영 SNS블로그, 페이스북, 인스타그램 활성화
 - 양방향 소통이 가능한 온라인 홍보 매체 발굴 운영

□ 지금까지 성과

- (블로그 기자단 운영) 시민참여형 전문 기자단 5명 선발 운영('22.01.)
 - 公社 세부사업에 대하여 현장 취재를 통한 시민 맞춤형 콘텐츠 제작으로 생동감 있는 온라인 홍보 추진
 - 운영 시설물 장단점 등 기자단 실제 체험수기 5건 기고(상반기)
- (충녕+버스 이모티콘 서비스) 세종시 상징물 “충녕” 캐릭터와 公社 “버스”를 접목하여 이모티콘 개발 및 이벤트 개최('22.02.)
 - 公社 카카오톡채널 개설 및 이모티콘 서비스로 회원(약3만명) 확보 운영
- (행사 체험부스 운영) 시 출범 10주년 행사 등 각종 행사시 대중교통 안전 및 대중교통수단 홍보 체험부스 운영('22.07.)

□ 향후 추진계획

- (사진 공모전 개최) 버스, 어울링 등 公社 운영 대중교통 시설을 소재로 한 시민참여 사진 공모전 개최(하반기)
 - 저작권을 확보한 홍보사진을 발굴하고 公社 홍보자료로 활용
- (블로그 기자단 지속 운영) 상시 교육 지원 및 양질의 콘텐츠 제작



세종테크노파크

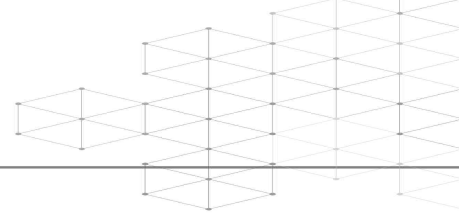

I. 일반현황 (조직, 인력, 주요사업 예산집행현황)	623
II. 상반기 실적 및 하반기 주요업무 추진계획	629
■ 세종시 5대 미래전략산업 육성	631
1. 세종시 미래전략산업 성장동력 확보	633
2. 세종시 지역혁신 거점기능 강화	641
3. 세종 미래전략산업 일자리 창출 및 인력양성	642
■ 고객맞춤 기업지원시스템 운영	647
1. 기업 혁신성장사다리 구축을 통한 Next Unicorn기업 발굴·육성	649
2. 기업 맞춤형 지원체계 강화	651
■ 기술혁신을 통한 디지털전환 선도	655
1. 중소기업 신기술·신산업 지원	657
2. 기술혁신 인프라 구축 및 활성화	662
■ 상시 기관경영혁신	665
1. 기관경영 시스템화 추진	667
2. 체계적 ESG경영 실천	669
■ 개방형 지역혁신 거점기능 강화	673
1. 개방형 지역혁신성장 플랫폼 운영 활성화	675



I. 일 반 현 황

1 조 직

2 인 력

3 주요사업 예산집행 현황

1 조직 2단, 1센터, 1실, 1부설센터, 14팀

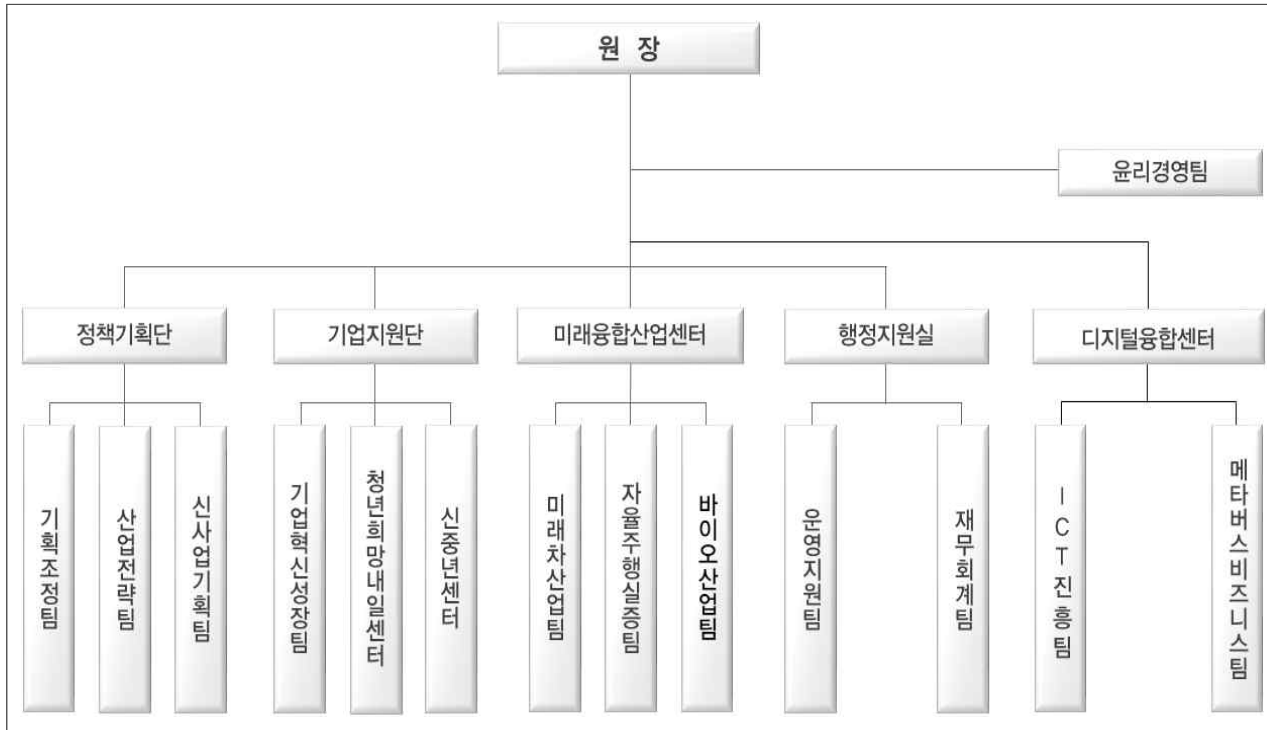

2 인 력 정원 80 / 현원 76 (비정규직 7명 포함)

(단위 : 명)

구 분	합계	원장	부서장	1급	2급	3급	4급	5급	6급
정 원	80	1	6		25		48		
합 계	69(7)	1	3	—	—	4	20(2)	27(1)	15(4)
원 장	1	1	—	—	—	—	—	—	—
정 책 기 획 단	16(1)	—	1	—	—	2	7	2	4(1)
기 업 지 원 단	10(5)	—	—	—	—	—	3(2)	6(1)	1(2)
미래융합산업센터	21(1)	—	1	—	—	1	5	9	5(1)
행 정 지 원 실	12	—	1	—	—	1	2	6	3
디 지 털 융 합 센 터	7	—	—	—	—	—	2	4	1
윤 리 경 영 팀	2	—	—	—	—	—	1	—	1

* () : 비정규직

3 주요사업 예산집행 현황

6월 말 기준

□ 총괄

(단위 : 백만원)

구분	'22년 예산액 (a)	이월예산 등 (b)	예산현액 (c = (a) + (b))	집행액 (d)	잔액 (e = (c) - (d))
계	41,490	4,710	46,200	7,014	39,186

□ 주요사업

(단위 : 백만원)

연번	사 업 명	소요예산			
		예산현액	집행액	잔액	비고
1	산업기술단지 거점기능강화사업	1,471	42	1,429	계속
	(이월)산업기술단지 거점기능강화사업	69	69	-	
2	국가혁신클러스터사업	1,304	10	1,294	계속
	(이월)국가혁신클러스터사업	27	27	-	
3	연구개발지원단 육성지원사업	360	32	328	계속
	(이월)연구개발지원단 육성지원사업	136	113	23	
4	규제자유특구 혁신사업육성사업	500	110	390	계속
	(이월)규제자유특구 혁신사업육성사업	-	-	-	
5	과학벨트 지원사업	100	-	100	계속
	(이월)과학벨트 지원사업	64	60	4	
6	세종지역스타기업육성사업	1,167	16	1,151	계속
	(이월)세종지역스타기업육성사업	16	16	-	
7	혁신성장 바우처지원사업	959	-	959	계속
	(이월)혁신성장 바우처지원사업	20	20	-	
8	세종수출새싹기업지원사업	86	-	86	계속
	(이월)세종수출새싹기업지원사업	5	5	-	
9	글로벌 강소기업 육성사업	60	4	56	계속
	(이월)글로벌 강소기업 육성사업	-	-	-	
10	중소기업육성자금 지원사업	55	5	50	계속
	(이월)중소기업육성자금 지원사업	-	-	-	
11	기술거래촉진네트워크사업	232	14	218	계속
	(이월)기술거래촉진네트워크사업	6	6	-	
12	자율주행자동차 시험주행기반 전장부품소재 기반구축사업	2,888	406	2,482	계속
	(이월)자율주행자동차 시험주행기반 전장부품소재 기반구축사업	785	780	5	

(단위 : 백만원)

연번	사 업 명	소요예산			
		예산현액	집행액	잔액	비고
13	바이오메디컬활성소재 고도화 사업	4,225	357	3,868	계속
	(이월)바이오메디컬활성소재 고도화 사업	2,833	2,120	713	
14	국가혁신융복합단지지원사업(R&D)	130	1	129	계속
	(이월)국가혁신융복합단지지원사업(R&D)	35	33	2	
15	이전공공기관연계육성사업	1,033	1	1,032	계속
	(이월)이전공공기관연계육성사업	317	281	36	
16	자율주행 실외로봇 운영 실증 규제자유특구 비R&D지원사업	643	-	643	계속
	(이월)자율주행 실외로봇 운영 실증 규제자유특구 비R&D지원사업	15	12	3	
17	세종 자율주행 시범운행지구 운영사업	2,422	25	2,397	계속
	(이월)세종 자율주행 시범운행지구 운영사업	169	-	169	
18	산업데이터표준 및 인증지원사업	100	28	72	계속
	(이월)산업데이터표준 및 인증지원사업	23	14	9	
19	스마트공장보급확산사업	1,445	3	1,442	계속
	(이월)스마트공장보급확산사업	85	33	52	
20	지역SW서비스사업화지원사업	648	381	267	계속
21	지역주도SW 성장지원사업	418	43	375	계속
	(이월)지역주도SW 성장지원사업	-	-	-	
22	ICT 이노베이션스퀘어 확산사업	315	73	242	계속
	(이월)ICT 이노베이션스퀘어 확산사업	1	1	0	
23	지역특화콘텐츠개발 지원사업	400	281	119	계속
	(이월)지역특화콘텐츠개발 지원사업	-	-	-	
24	지역과학문화활성화 지원사업	388	23	365	계속
	(이월)지역과학문화활성화 지원사업	2	2	-	
25	세종 웹툰캠퍼스 조성 및 운영사업	250	28	222	계속
	(이월)세종 웹툰캠퍼스 조성 및 운영사업	-	-	-	
26	세종산업기술단지(TP) 조성사업	13,620	815	12,805	계속
	(이월)세종산업기술단지(TP) 조성사업	85	85	-	
27	세종 스마트시티 디지털 아카이브 구축사업	250	17	233	신규
28	세종신중년센터 운영사업 및 공간조성사업	560	130	430	신규
29	해외판로지원사업	255	39	216	신규
30	청년희망내일센터 운영 사업	2,146	340	1,806	신규
31	자율주행시스템 부품 안정성 시험평가 기반구축	1,800	2	1,798	신규
32	자율주행 실증 지원시설운영	1,148	95	1,053	신규
33	자율주행실증 규제자유특구 비R&D지원 사업(후속지원)	112	-	112	신규
34	(이월)자율주행실증 규제자유특구 인프라사업(관제센터)	4	4	-	
35	(이월)자동차산업핵심기술개발사업(수소버스실증)	10	10	-	
36	(이월)세종 자율주행실증 지원시설 구축사업(SMFL)	3	2	1	



Ⅱ. 상반기 실적 및 하반기 주요업무 추진계획

- 1 세종시 5대 미래전략산업 육성
- 2 고객맞춤 기업지원 시스템 운영
- 3 기술혁신을 통한 디지털 전환 선도
- 4 상시 기관경영 혁신
- 5 개방형 지역혁신 거점기능 강화

1

세종시 5대 미래전략산업 육성

- 1 세종시 미래전략산업 성장동력 확보
- 2 세종시 지역혁신 거점기능 강화
- 3 세종 미래전략산업 일자리 창출 및 인력양성



1 세종시 미래전략산업 성장동력 확보

1-①

세종시 5대 미래전략산업 고도화 및 기업유치

□ 추진 방향

- 세종시 5대 미래전략산업* 육성과 기업의 혁신성장 생태계 조성을 위한 지역거점형 및 광역협력형 전략에 대한 세부과제 기획

* 스마트시티, 미래차모빌리티, 바이오헬스, 실감형콘텐츠, 스마트그린융합부품·소재

- 신산업분야 핵심기업 유치를 통한 지속가능한 산업발전에 기여
 - 세종 적합형 혁신기업 유치를 위한 투자유치 활동 적극 참여

□ 지금까지 성과

- 세종시 미래전략산업 실행계획 수립, 74개 세부추진과제 도출('21.12.)

- 미래모빌리티 분야 자율주행 자동차 및 로봇 실증기업 유치
 - 지텍(고려대 세종캠퍼스), 트위니(SB플라자) 등 총 28개사(~'22.6. 누적)

- 세종시 5대 미래전략산업 육성기반 마련을 위한 범부처 신규사업 발굴·기획 및 운영

* (선정·운영) 문체부 실감형콘텐츠분야 1개 과제, 세종시 스마트시티분야 2개 과제

* (발굴·기획) 중기부 바이오헬스분야 1개 과제, 과기부 실감형콘텐츠분야 2개 과제

□ 향후 추진계획

- (지역거점형) 「세종 트라이앵글(Triangle) 5대 미래전략산업 스마트거점」 조성
 - 스마트시티국가시범도시(5-1생) - 세종혁신성장밸리(4-2생)* - 세종스마트국가산단(연서면)**를 연계하여 스마트한 지역혁신 성장 주도

* 세종DMC 조성, 산학연클러스터 內 미래차전장부품 및 바이오활성소재 특화센터 구축

** 스마트 전략 소재부품 제조거점 조성

- (광역협력형) 충청권 BIG3·DNA* 연계 기반 광역협력형 산업육성 전략 수립
 - * BIG3(시스템반도체, 바이오헬스, 미래차), DNA(데이터, 네트워크, 인공지능)
 - (K-DOS 바이오밸리) 대전의 기초연구, 세종의 의료서비스 실증과 상용화, 충북의 연구개발 및 시험·인증 역량을 연계한 바이오산업 전주기 지원
 - (新수도권 MEGA-D CITY) 데이터인프라 선도도시인 세종을 중심으로 충청권 연계 공공·민간의 데이터 생태계 조성
- 세종시 미래전략산업 분야 앵커기업 유치
 - 기업유치를 위한 세종시 민관 협의체 참여 및 투자유치활동 전개
 - 체계적인 기업유치 시스템 구축을 통한 밀착 지원
 - * 투자 기업의 신속한 지원을 위한 적극 행정 (자금지원 및 연계지원 방안 마련)
 - * 규제개선사항 우선 발굴 및 신속 해결 프로세스 마련 (중앙 및 관련 기관 등)
 - 앵커 기업의 세종시 정착을 위한 기업 생태계 조성
 - * 관련 산업 전후방 기업 간 교류 활성화 및 거래 관계 조성을 위한 협업체계 구축
- 세종시 5대 미래전략산업 세부과제 고도화 지속 추진
 - (스마트시티) 세종 스마트시티 혁신 생태계 조성 [1-②]
 - (미래차모빌리티) 자율주행산업 육성기반 확대 [1-③]
 - (바이오헬스) 바이오메디컬소재산업 클러스터 조성 [1-④]
 - (실감형콘텐츠) DMC(디지털미디어센터) 연계 실감형콘텐츠 육성 [1-⑤]
 - (스마트그린융합부품소재) 제조혁신 인프라 구축 [1-⑥]

□ 추진 방향

- 세종시 스마트시티산업 혁신 생태계 조성을 위한 스마트퍼스트타운 조성 참여 및 협력사업 발굴
 - 스마트시티 산업육성 기획 및 기술·서비스 개발 기업 지원

□ 지금까지 성과

- (신규사업) 세종시, 스마트시티 디지털 아카이브 구축사업* 추진('22.1.)
 - 세종 스마트시티 성과 확산을 위한 정책 및 자료 등 정보공유 인프라 구축
 - * 스마트시티 디지털 아카이브 홈페이지 구축 관련 용역사 선정 및 계약('22.6.)
- (신규사업) 세종시, 스마트드론 상용화 클러스터 구축·운영사업 확보('22.5.)
 - 드론특별자유화구역, 드론실증도시 구축사업 참여기업 및 관내 드론기업 대상 드론서비스 조기 상용화 지원*
 - * 사업화 지원: 기업당 최대 15,000천원

□ 향후 추진계획

- 세종 스마트시티 특수목적법인(SPC) 설립에 따른 스마트퍼스트타운 조성 참여
 - 범부처 과제 공모, R&D 지원센터 설립 기획, 스마트시티 서비스 실증
- 세종 스마트시티 디지털 아카이브 구축 및 홍보
 - * 세계지방정부연합(UCLG) 총회 일정('22.10.)에 맞춰 홈페이지 1차 오픈 예정
 - * 홈페이지 내 카드뉴스, 영상콘텐츠 제작·게시, SNS이벤트, 메타버스 홍보관 운영
- 드론산업 육성을 위한 정책기획 및 기업홍보 지원('22.8.~)
 - 드론특별자유화구역(공역 추가 및 서비스 확장 등) 재지정 추진
 - * (참고) 現드론특별자유화구역 지정기간: '21.7.~'23.2.
 - 산·학·연 네트워크 구축·운영을 통한 드론공원, 드론실증도시 등 정책기획
 - 드론서비스 실증 기업 홍보지원(드론시연회 개최, 드론 실증영상 제작 등)

□ 추진 방향

- 지역혁신클러스터 2단계('23.~'27.) 추진에 따라 세종 국가혁신클러스터 지구 변경 및 대표산업 조정을 통한 자율주행산업 육성
 - 세종시 북부권 위치 앵커기업 참여 확대를 통한 자율주행 모빌리티 다각화

□ 지금까지 성과

- 세종 국가혁신클러스터 지구 추가 지정, 대표산업 및 유망품목 변경('22.3.)
 - 자율주행 플랫폼에 적용 가능한 기술 확보를 위한 지구범위 확대
 - * 지구지정: (기존)세종시 신도심 → (변경) 자동차부품 중견기업 입주산단전역, 노장 등 포함
 - * 대표산업: (기존)자율주행 서비스산업 → (변경)자율주행 플랫폼 산업으로 범위 확대
- 세종 국가혁신융복합단지 지정(변경) 고시(안) 제출 ('22.5.)
- 자율주행 시범운행지구 실증 시민체험 운영(~'22.6. 누적)
 - * 시민체험 총 3,229명 : 중앙공원(위더스 1,194명), 호수공원(나브야 1,443명), BRT 구간(레스타 249명), 도담동(오미오 90명), 시범운행지구(G80 195명, 현대 셔클 58명)

□ 향후 추진계획

- 지역혁신클러스터 2단계 육성계획 수립 및 균형발전위원회 심의 대응
 - 2단계 계획 구체화(R&D, 비R&D)
 - * 지역혁신협의회 심의·의결(7월) → 지역혁신클러스터 지정·변경 신청(8월) → 균형발전 전문위원회 사전심의 및 본회의 심의·의결(9~10월) → 지역혁신클러스터 지정(변경) 공고(11월)
- 세종시 시범운행지구를 기반으로 자율주행버스 운영 및 시민체험 확대
 - 자율주행 대중교통 조기 상용화를 위한 세종~충북 간 교통망을 활용한 자율주행 시범운영
 - * 충청권 모빌리티 상용화 자율주행 버스 세종시외버스터미널~정부세종청사~오송역(22.4km) 구간
 - * 자율주행 수소전기버스: 세종시외버스터미널~산학연클러스터~오송역(24.4km) 구간
 - * 대통령기록관 자율주행셔틀: 대통령기록관 → 국립세종도서관 → 중앙공원로타리 구간
 - * 시민참여인원 1,200명, 만족도 70점 이상, 자율주행 실증 누적거리 13,000km 이상 목표

□ 추진 방향

- 세종시 바이오산업 경쟁력 강화를 위한 4·2생 중심 바이오메디컬소재 산업 클러스터 추진

□ 지금까지 성과

- 바이오메디컬활성소재 개발 핵심분야 장비 시설 등 기술기반 조성을 통한 산·학·연 공동 활용 및 연구 지원
 - * 생산장비 11종, 분석장비 10종, 기초장비 15종 등 총 36종 구축 완료
 - * 제형·포장실 건강기능식품GMP(Good manufacturing practice)인증 획득 추진
- 세종시 관내 바이오기업 지원을 위한 신규사업 확보
 - 고용부, 중기부, 농림부 등 기술지원·사업화지원 사업 확보('22.5.)
 - * 시제품 제작 및 마케팅 지원 : 기업당 1천만원 이내 (약 60개사 규모)

□ 향후 추진계획

- 바이오메디컬활성소재센터 활성화를 위한 기반 강화
 - 스마트특성화기반구축사업 1단계('20~'22) 종료에 따라 스마트특성화기반구축사업 2.0 기획을 통한 장비 고도화
- 바이오메디컬소재 산업 클러스터 추진
 - 4·2생 지식산업센터 활용 바이오헬스산업 거점 조성
 - * 공공임대형 지식산업센터의 산업기술단지 지정 추진 (~'25)
 - 바이오메디컬소재 산업 R&BD 고도화 기획 및 추진
 - * 기업 인허가 지원센터 유치, 기술사업화 전략 지원 등
 - 충청권 및 초광역권 연계협력사업 발굴 및 기획
 - * 인력양성 및 기업지원 관련 연계사업 (충북-대전-세종)

□ 추진 방향

- 국회 세종의사당 건립 확정에 따른 11개 언론사* 이전 및 디지털미디어센터 건립 공약을 뒷받침하는 실감형콘텐츠산업 육성전략 마련

* MBC, YTN, MBN, EBS, SBS, 경향신문, 한겨레신문, 연합뉴스, 오마이뉴스, TJB, 충청투데이

- 서울 상암디지털미디어시티를 벤치마킹한 4·2생활권의 산학연관 혁신자원 연계 실감형콘텐츠산업 통합지원 클러스터 조성* 필요

* C(Contents)-P(Platform)-N(Network)-D(Device), 창작·개발·제작·유통의 허브 구축

□ 지금까지 성과

- SW·콘텐츠 분야 사업 추진을 통한 실감형콘텐츠산업 육성기반 마련

* 과기부, 지역SW서비스사업 등 4개 사업 / 문체부, 지역웹툰캠퍼스 조성사업 등 2개 사업 추진중

- 메타버스분야 신규사업 선정 및 기획으로 사업영역 확장

- 문체부, '스포츠산업 혁신기반 조성사업'* 선정('22.4)

* 총사업비: 94.5억(국 60억, 시 20억, 기업 14.5억/3년간)/ 10개 기관기업 컨소시엄

* 사업내용: 메타버스 기반 골프 플랫폼 연구개발, 기업유치, 전문인력 양성 등

- 과기부, 충청권 AI-메타버스 기반 재난안전관리시스템 구축사업(비예타), 초광역권 메타버스 허브 구축사업 기획

□ 향후 추진계획

- 4·2生 중심 창작·개발·제작·유통의 기업활동 전반을 지원하는 공급기관과 서비스 집적화 추진

- 과기부, SW융합클러스터 2.0 및 문체부, 지역콘텐츠기업육성센터 등 기반조성을 위한 신규사업 확보

- 세종 가상융합서비스실증 규제자유특구 기획

* 양방향 메타버스 플랫폼 개발을 통한 메타버스 기반 가상융합거래서비스 실증, 메타버스 기반 공공행정서비스 실증

- 과기부, 충청권 AI선도사업(예타) 기획 추진

□ 추진 방향

- 세종시 국가산업단지 및 대전-세종 경제자유구역과 연계하여, 소부장 국산화를 위한 스마트 전략 소재부품의 제조거점 조성

□ 지금까지 성과

- “세종스마트국가산업단지” 예비타당성 조사 통과(‘20.09)
 - 국가산업단지 유치업종 선정 및 산업 활성화 전략 수립
- 세종시 주력산업 개편으로 스마트그린융합·부품소재 중점육성(‘20.12)
 - (기존) 첨단수송기기부품, 정밀의료 → (개편) 스마트그린융합부품·소재, 스마트시티

□ 향후 추진계획

- (글로벌 선도 소재·부품·장비 미래형 산업단지 구축) 주력업종 고도화와 디지털 인프라 구축을 통한 글로벌 선도 첨단산업단지 구축
 - (디지털 인프라 구축) 스마트공장 제조 과정의 디지털 전환을 유도 하고, 입주기업 생산시설에 FEMS* 도입
 - * 산단 내 안전과 환경오염의 사고 예방을 위한 통합관제시스템 구축
 - * FEMS(Factory Energy Management System) 공장에너지관리시스템
 - (그린에너지 발전소) 신재생에너지 설비 투자 확대를 통한 전력공급
- (가속기 기반 소재·부품·장비 산업 지원 생태계 조성) 가속기와 관련된 전·후방 산업 육성을 위해 가속기 관련부품·장비 기업 유치 및 세종-대전-오창을 잇는 가속기 산업 생태계 조성
 - * 가속기 건설 후 연구개발 단지에서 지속적으로 사용되고 소모되는 소재부품장비 산업의 유치 및 육성
 - * 가속기 기반 기술창업 및 스타트업 지원 프로그램 및 공동 활용 공간 구축 및 활성화
 - * 가속기를 활용한 첨단 소재부품장비 연구개발 산업의 유치 및 육성
- (소부장 인력양성) 세종시 인적 자원 개발 프로그램 및 지원사업 추진

□ 추진 방향

- 세종시 산업경제 여건과 지역혁신자원 등 지역특성을 반영한 지역산업 발전전략 제시
 - 지역산업 개편 및 중점 투자방향, 지역주도의 기업수요 맞춤형 사업기획 및 사업간 연계·시너지 강화를 통한 사업의 실효성 확보
- * 추진근거: 지역산업지원사업 공통운영요령(중기부) 제23조

□ 지금까지 성과

- 지역산업진흥계획 수립을 위한 산·학·연·관 추진체계 구성
 - 총괄위원회, 실무위원회, 분과위원회 등 지역산업 육성을 위한 추진체계 구성
- 지역 산업 및 기업의 현황, 여건 분석
 - 주력산업 개편에 따른 산업성장추이 및 관내기업 현황분석
 - 정부 국정과제 및 세종시 산업육성정책 등 국내·외 환경변화 분석

□ 향후 추진계획

- 지역산업·기업 발전전략 및 로드맵 검토
- 지역산업·기업 육성계획 및 지역산업·기업 간 연계 추진계획 수립
- 투자효율화 방안 및 재정투자계획 수립
- 세종지역산업진흥계획 수립 및 평가
 - * 2023년 지역산업진흥계획 가이드라인 확인(10월) → 지역산업진흥계획 1차 보고서 제출 및 서면검토(11월) → 대면컨설팅 및 최종보고서 제출, 지역경제위원회 대응(12월)

2-①

세종 산업기술단지 조성

□ 추진 방향

- 세종시 지역혁신 거점기능 강화를 위한 세종 산업기술단지 조성 추진

공사 개요

- (위치) 세종시 조치원읍 군청로 93 (조치원청사 부지 내)
- (규모) 부지면적 4,669㎡, 연면적 11,594㎡(지하 1층~지상 7층)
- (건립비) 265억원(국비 132, 시비 133)
- (사업기간) '19. 1월~'23. 4월(5년)
- (시설구성) 입주공간 42실, 시제품 전시관, 스마트워크센터, 세종테크노파크 사무공간 등

□ 지금까지 성과

- 설계공모('19. 12.), 기본 및 실시설계 완료('20. 11.)
- 공사계약 발주를 위한 건설기술심의, 일상감사 등 절차 완료('20. 12.)
- 시설공사 계약 및 착공('21. 4.)
- 철거공사('21. 4. ~ 7.), 기초 및 골조공사('21. 8. ~ '22. 6.)
 - 6층 골조공사 완료, 공정률 42%('22.6.30. 기준)

□ 향후 추진계획

- 안전사고 없는 세종테크노파크 본관동 건축공사 추진(~'23)
 - 2022년 하반기 공정률 80% 목표('22.12.31. 기준)
 - ISO45001(안전보건경영시스템) 매뉴얼 이행으로 '안전사고 ZERO' 실현
 - 골조공사 완료 및 내·외부 마감공사 추진('22. 8.~)
 - * 화물연대 파업('22. 6. 7)에 따른 레미콘 수급 문제로 인한 공정 지연 불가피
 - * 23년 4월 준공을 위해 조달청, 시공사 등과 대응방안 마련

3-①

세종시 청년희망내일센터 운영

□ 추진 방향

- 「청년이 정착하는 도시, 세종」 구현을 위한 청년 일자리 플랫폼 구축
 - 청년의 일자리 창출 및 주거복지를 지원하고 경제·산업·일자리 관련 기업 및 유관기관*과 협력체계 구축
 - * 세종상공회의소, 인적자원위원회, 대학 일자리센터, 직업계고 등
- 청년 수요 맞춤형 사업 및 찾아가는 일자리 지원
 - 청년일자리 플랫폼 구축 (청년인재DB 및 인재 AI매칭시스템 구축, 취업박람회 등)
 - 구직·창업활동, 주거·복지, 세종청년적금 지원 등

□ 지금까지 성과

- 세종청년희망내일센터 개소 및 온라인 플랫폼 구축 및 운영('22.3)
 - 다정동 LH상가 입지(청년창업사관학교, 웹툰캠퍼스, ICT교육시설 등 집적)
 - 수요맞춤형 일자리 지원사업 수행
 - * (목표) 청년적금 100명, 창업활동비 47명, 임차보증금 이차지원 88명, 취업역량교육 30명
 - * (실적) 청년적금 100명, 창업활동비 47명, 임차보증금 이차지원 42명, 취업역량교육 36명
- 산업통상자원부, '지역기업-청년 희망이음사업' 선정('22.5)
 - 신규사업 확보를 통한 지역기업-청년 간 취업연계활동 추진
 - * 총 사업비: 4.2억(국비3.7, 지방지0.5)
- 청년재직자내일채움공제 수행기관 지정('22.2)
 - 중소기업 청년근로자 장기재직(5년) 및 자산형성 지원 등

□ 향후 추진계획

- 세종청년일자리 박람회 개최('22.11.8., 정부세종컨벤션센터)
 - (세종시, 산업부 공동 개최) 세종시 우수 중소·중견기업 약 50개사 참여 예정

□ 추진 방향

- 세종시 신중년 정책 및 사업추진을 위한 전담 지원체계 구축, 신중년 맞춤형 정책 발굴 및 안정적 사업 추진
 - 생애경력재설계, 직업능력개발 교육, 취·창업 지원, 서비스 상담, 여가·문화활동 지원 등 은퇴 이후 안정적인 일자리 지원

□ 지금까지 성과

- 세종신중년센터 시설 조성 공사('22.2~3.)
- 신중년 일자리지원 유관기관 협력 네트워크 구축('22.4)
 - * 인적자원개발위원회, 여성새로일하기센터, 고려대학교 평생교육원, 한국영상대학교 평생교육원, 인재육성평생교육진흥원 등
- 세종신중년센터 홈페이지* 구축('22.6)
 - * 시민 홍보 및 교육 프로그램 신청·접수 관리 시스템
- 인생설계 아카데미 및 직업능력개발 교육프로그램 기획('22.6)
 - * 인생설계, 일활동지원, 자격증 취득, ICT·4차산업 등 12개 과정, 250명 계획(699명 신청 중)
- 다정동 신중년센터 교육장 활용 유관기관(고려대학교 평생교육원*, 여성새로일하기센터**) 연계 교육과정 4개 발굴 및 기획('22.7. 운영 예정)
 - * 자산관리, 캘리그래피, 한방꽃차, **건축 CAD교육

□ 향후 추진계획

- 세종신중년센터 개소식 개최('22.7)
- 생애경력 재설계 및 직업능력개발 교육과정 운영('22.7~8)
- 신중년 교류 활성화를 위한 문화활동 커뮤니티 구성·운영('22.8.~)
- 가을학기 직업능력개발 교육프로그램 개발 및 운영('22.8~12)

□ 추진 방향

- 과기부 ‘SW인재양성·저변확충 사업’ 시행계획 확정, AI강국 실현을 뒷받침하는 SW인재양성 추진
 - 디지털전환 기반 전산업 AI·SW융합 확산을 위한 디지털 인재양성
- 지역 내 AI·SW 인재양성 거점 인프라 활용 전문인력 양성
 - ICT이노베이션스퀘어 사업 확산 및 AI·블록체인 교육 운영

□ 지금까지 성과

- AI·블록체인 분야 맞춤형 복합교육 개설 및 운영
 - * 총 11개 과정 중 3개 과정, 교육생 57명 이수(~'22.6)
 - * 교육생 수료현황 및 목표 : '20년(81명), '21년(125명), '22년(194명 목표)
- AI 웹 개발자 양성을 위한 P온라인 코딩교육 실시
 - * 온라인 코딩 플랫폼을 이용한 교육 17명 이수(~'22.6)

□ 향후 추진계획

- AI·블록체인 관련 전문 자격증 취득교육 기획·운영
 - AI분야 예비 취·창업자, 개발자, 기업인 대상 자격취득 관련 전문기관과 연계한 자격증 취득과정 기획·운영
- 취·창업 동기부여 활성화를 위한 AI·SW분야 맞춤형 프로그램 운영
 - ICT 전문가 컨설팅 프로그램, 창업 아이템 발굴 아이디어 공모전, AI·ICT 메이커톤 개최

□ 추진 방향

- 세종시민 누구나 웹툰 창작 및 체험이 가능한 웹툰 거점 조성
 - 웹툰 창작 전문인력 양성교육 및 창작 지원 프로그램 운영, 웹툰 향유문화 저변 확대

□ 지금까지 성과

- 지역 내 작가 및 예비 창작자 지원을 위한 작업 공간 구축 및 운영
 - 기업지원실 3개, 개인작가실 8개, 공동작가실 1개 입주('22.6.30. 기준)
 - * 총 입주실 : 기업지원실 3개, 개인작가실 12, 공동작가실 2개
- 웹툰 창작 교육프로그램 운영
 - 웹툰 창작 전문인력 양성을 위한 단계별 교육프로그램 운영
 - * '22년 274명 목표 (기성작가, 예비작가, 시민체험 포함)
 - * 웹툰 특화과정(40명 수료), 웹툰창작 중급과정(30명 수료), 청소년 체험 프로그램(20명 수료)
- 세종웹툰캠퍼스 활성화를 위한 입주자 간담회 개최
 - 작가 지원프로그램 및 시민대상 웹툰 문화강의 기획에 대한 의견반영
 - * 입주자 실무간담회('22.2.), 문체부, 한국만화영상진흥원, 입주자 등 업무추진 간담회('22.5.)

□ 향후 추진계획

- 웹툰 창작 교육프로그램 운영(지속)
 - 웹툰 연출·편집 및 드로잉, 제작 실전 멘토링 등 교육프로그램 운영
- 웹툰작가 지원 프로그램 운영
 - * 지원규모: 10개 작품 (작품당 최대 300만원)
- 세종국제만화영상전 개최

2

고객맞춤 기업지원 시스템 운영

- 1 기업 혁신성장사다리 구축을 통한
Next Unicorn 기업 발굴·육성
- 2 기업 맞춤형 지원체계 강화

1 기업 혁신성장사다리 구축을 통한 Next Unicorn 기업 발굴·육성

1-①

세종 유망기업 발굴 및 육성

□ 추진 방향

- (스타기업*) 지역 내 성장잠재력과 일자리, 부가가치 창출이 우수한 기업을 발굴하여 Next Unicorn기업으로 육성

* 자격요건: 매출 25억이상~400억미만, 상시근로자 10인 이상, 주력산업 전후방 연관기업

- (선도기업*) 지역주력산업 생태계를 견인할 혁신역량 보유기업으로 중소기업 간 협업 및 기업지원을 통해 앵커기업으로 성장 유도

* 자격요건: 매출 50~100억, 상시근로자 10인 이상 + 3개년 고용증가율 9.5% 이상, 매출액 대비 수출 비중 3.1% 이상, 매출액 대비 R&D 투자 비중 1.9% 이상

□ 지금까지 성과

- 2022년 세종지역 스타기업 10개사 선정('22.6.) *스타기업 누적: 41개사

* 2022년 스타기업 : 뉴바이오(주), (주)제일테크, 삼일리드텍(주), (주)현다이엔지, (주)광명, (주)에스제이파워, (주)동양테크, (주)클레슨, (주)고려소재연구소, (주)이오나노캠

- 기업특성조사 DB 활용 우수기업 발굴 및 현장컨설팅 추진

- 2022년 세종지역 선도기업(1차) 2개사 선정('22.3.)

* 2022년 선도기업(1차) : 새롭테크, 엠아이티코리아

- 지역배분위원회 대응을 통해 세종지역 선도기업 2개사 추가 배정('22.6.)

* 전국 선도기업 46개사(강원 3개사, 대구 3개사, 전북 3개사 등)

□ 향후 추진계획

- 2022년 선도기업 2개사 추가 선정('22.9.)

* 모집공고(7월 중), 현장방문 및 선정평가(8월 초), 중소벤처기업부 추천(9월 초)

- 2022년 선도기업(1차) 협업전략, R&D과제 기획 수립을 위한 컨설팅 지원

* 컨설팅전문기관(업) 모집 및 매칭(7월 중), 전담PM 매칭(7월 말)

- 스타기업 기업지원프로그램 운영('22.4.~12.)

* 사업화 지원, 컨설팅, 전담PM 매칭, 홍보영상 제작 등 기업지원

□ 추진 방향

- 세종지역 수출기업의 맞춤형 수출지원을 통한 수출 선도기업 육성
- 수출초보기업 발굴, 해외 판로개척 및 수출역량강화를 통한 수출성과 창출

□ 지금까지 성과

- 중기부, 2022년 글로벌 강소기업 2개사** 지정('22.4) *글로벌기업 누적: 7개사
 - 스타기업 집중 컨설팅을 통한 글로벌 강소기업 선정평가 대응
 - 선정기업 현판 수여식 개최 및 간담회 실시('22.6.)
- ** (주)나우코스('18년 스타기업), (주)대명연마('19년 스타기업)
- 중기부, 2022년 수출새싹기업 3개사 지정('22.6.)
 - 사전 수요조사를 통한 지원 프로그램 기획
- 해외판로 개척을 위한 인도 온라인 무역사절단 운영('22.3.~4.)
 - KOTRA 해외무역관 활용 현지 바이어 섭외 및 화상상담 주선
 - * 통역, 샘플발송 등 8개사, 기업당 최대 20백만원
- 해외 전시·박람회 참가지원 9개사 선정('22.4.)
 - 일본 국제식품 전시회, 미국수도협회 전시회 등 9개 전시회 참가
 - * 부스 임차료, 전시품 운송료 등 기업당 2회 이내, 전시회별 최대 700만원 이내

□ 향후 추진계획

- 2022년 글로벌 강소기업 집중지원
 - ESG경영 평가 인증 및 컨설팅을 통한 글로벌벨류체인 역량 확보
 - 기업수요 맞춤형 지역자율프로그램 운영 및 수출바우처 지원
 - * 시제품 제작, 인증 등 (지역맞춤)기업당 최대 0.2억원(시비), (바우처) 기업당 최대 1억원(국비)
- 해외규격인증 및 물류비·통번역 지원, 온라인 플랫폼 입점 지원 등 내수기업의 수출기업화 지원

2-①

중소기업육성자금사업 정착

□ 추진 방향

- 관내 중소기업 대상 저금리 자금지원을 통한 성장 촉진 및 경영안정화

* 창업자금, 경쟁력강화, 혁신형자금, 기업회생자금, 긴급경영안정자금 등

□ 지금까지 성과

- 세종시 중소기업육성자금사업 이관('21)에 따른 사업 추진

- 2022년 중소기업육성자금 집행률 53.1%(~'22.6)

* 2022년 육성자금 550억 중 292억 집행, 68개사 지원

- 사업 수요발굴을 위한 유관기관 연계협력 및 홍보

- 자금지원 연계협력을 위한 유관기관* 간담회 개최('22.3)

* 기술보증기금, 신용보증기금, 취급은행, 중진공 세종지역본부

- 중소기업육성자금 100% 소진을 위한 사업홍보 추진

* 밥상뉴스 홍보, 브로슈어 제작, 유튜브 안내영상 제작, 기업현장방문 등

□ 향후 추진계획

- 자금 운용조례 개정을 통한 기업수요 반영 및 지원기업 확대

- ESG경영 관련 가점 및 우대사항 조례 반영 추진

* (가점 우대사항 추가) 신생에너지 기업, 친환경인증기업, 환경기술개발, 폐기물 감량화 우수사업장, 온실가스·오염물질 배출저감 위한 지원활동 하고 있는 기업 등

- 안정적 자금지원체계 구축 및 지원대상 세부업종 확대*

* 자금 용도별 지원한도의 탄력적 운영으로 중소기업 경영안정을 위한 지원체계 구축

* 제조업과 유사한 업종(폐기물 수집 운반처리 및 원료재생업, 자동차 및 모터 사이클 수리업 등) 포함

□ 추진 방향

- 수요맞춤형 기술·사업화 지원을 통한 관내기업 경쟁력 제고
 - (기술거래 촉진) 제품 고부가가치화 및 유망 기술·제품 개발 지원
 - (바우처) 시제품제작, 컨설팅, 인증 및 시험 분석, 디자인 및 마케팅 등 사업화 가능성 높은 제품 및 아이템에 대한 사업화 촉진

□ 지금까지 성과

- (수요조사) 제조업 전수조사를 통한 수요기업 발굴 및 기업애로사항 분석 기반 기업지원 계획 수립('22.1.)
- (기술거래) 민간기술거래기관과 협력네트워크 구축을 통한 관내 중소기업의 기술이전 지원
 - * 약학 관련 국내특허/PCT 1건 기술이전 중개('22.4)
- (바우처) 2022년 세종지역 혁신성장 바우처지원사업 지원기업 모집('22.6.)
 - 세종시 주력산업 분야 중소기업 대상 성장정체 해결을 위한 지원 추진
 - * '22.5.31.~'22.6.21.(3주간) 지원기업 모집공고

□ 향후 추진계획

- 2022년 바우처지원사업 기업 선정 및 지원프로그램 추진('22.7.~12.)
 - * 기업 선정 및 협약(6월 말~7월 중순), 사업진행(협약일로부터 약 3개월 간)
- 관내기업의 수요기술과 대학·연구소 등의 매칭기술을 발굴하여 기술이전 및 이전기술 사업화 지원(~'22.12)
 - * 매칭기술 발굴(수시), 기술이전 중개(수시), 사업화 지원('22.8~11)
 - 기술거래 네트워킹(기술이전설명회, 기술연구회, 세미나 개최 등)을 통해 기술거래 및 이전기술 사업화촉진

□ 추진 방향

- 지역문화콘텐츠 개발을 위한 지역 특화 소재(인물, 역사, 자연 등 문화자원)를 활용한 콘텐츠 발굴·육성

□ 지금까지 성과

- 지역특화소재 콘텐츠 개발을 위한 과제선정 및 지원('22.5.)
 - * '22년 선정과제(2개): 금강보행교 소재 AR타임머신, 미르시티
 - * 기업당 최대 200백만원, 콘텐츠 개발비 및 콘텐츠 고도화 자문 지원
- 과학문화콘텐츠 발굴 및 활동 지원('22.5.)
 - 세종시 지역과학문화 주체(공동체, 모임, 민간단체)발굴 및 활동지원
 - * '22년 지원과제(6개): 자율주행 그릇수거 로봇, 식품 과학문화 콘텐츠 제작, 6축 로봇팔 만들기, AI기반 자율주행 체험프로그램, 금개구리학교, 가정용 과수재배기 제작
 - * 우리동네 과학클럽(각 최대 5백만원), 민간 과학문화 활동(각 최대 10백만원), 과학문화 활동비 지원

□ 향후 추진계획

- 문화콘텐츠산업 육성을 위한 협의회 운영* 및 연구·조사 실시
 - * 지역특화콘텐츠 정책거버넌스(6회) 및 세종과학문화협의회(4회) 구성·운영
- 세종과학문화거점센터 중장기 계획 수립('22.11.)
- 지역콘텐츠 개발 및 과학문화활동 지원성과 실태조사·분석('22.11.)
 - * 既지원과제('21년 선정) 모니터링 및 성과분석 보고서 작성
- 시민참여 과학문화 지역특화프로그램 운영
 - 월간 세종과학문화(과학+예술 특강), 우리동네 집현전(과학문화 리빙랩), 세종 페임랩**, 세종 사이언스 스낵 공모전** 개최 등
 - * Fame Lab(5분 이내 주제발표): 우수 발표자 시상을 통한 과학문화콘텐츠 크리에이터 발굴
 - ** 세종지역 문화요소를 활용한 과학문화 주제 모바일 웹툰 및 카드뉴스 콘텐츠 공모전

3

기술혁신을 통한 디지털 전환 선도

- 1 중소기업 신기술·신산업 지원
- 2 기술혁신 인프라 구축 및 활성화



1 중소기업 신기술·신산업 지원

1-①

자율주행산업 육성을 위한 기술·사업화 지원

□ 추진 방향

- 既 구축된 자율주행 인프라 활용 촉진 및 신규사업 확보를 통한 관내 자율주행산업 영위 중소기업의 기술혁신 활성화

□ 지금까지 성과

- 자율주행산업 육성 여건 마련을 위한 범부처 신규 사업 확보
 - 국토부, 자율주행 시범운행지구 운영사업 확보('22.2)
 - * 총 사업비: 24억원(국비15, 시비9), 사업기간: '22.1.1.~'22.12.31.(12개월)
 - * 사업내용: 세종 충청권 광역대중교통망 활용 자율주행 시범운영
 - 세종시, 자율주행 실증지원시설 운영사업 확보('22.2)
 - * 총 사업비: 11억원(지방비), 사업기간: '22.1.1.~'22.12.31.(12개월)
 - * 사업내용: 자율주행빅데이터관제센터 운영 및 자율주행차 지원시설 운영
 - 행안부, 국가중점 데이터개방사업 확보('22.4)
 - * 총 사업비: 12억원(국비), 사업기간: '22.6.1.~'22.12.31.(6개월)
 - * 사업내용: 자율주행 빅데이터 개방을 위한 데이터 가공 및 개방형 DB구축

□ 향후 추진계획

- 세종 자율주행 인프라 활용 기업지원사업 추진
 - (산업부 전장부품소재 기반구축사업) 첨단제조 공정지도, R&D기획 지원, 시제품 제작관련 기술지원
 - * 기술지도 8건(각 10백만원 이내), 시제품제작 6건(각 30백만원 이내)
 - (산업부 이전공공기관연계육성사업) 세종시 자율주행 빅데이터를 활용한 오픈랩 지원 기술 개발 및 오픈랩 구축
 - * 사업화지원 6건(각 20백만원 이내), 컨설팅지원 10건(각 0.3백만원 이내), 오픈랩 장비활용지원 13건(무상)

- (산업부 국가혁신클러스터사업 비R&D) 세종 국가혁신융합단지 입주 및 이전예정 기업의 마케팅 및 사업화 지원
 - * 기획역량 강화지원 6건(각 19백만원 이내), 사업화지원 9건(각 29백만원 이내)
- (중기부 실외로봇 규제자유특구사업) 실외로봇 규제특례 적용 신기술·서비스의 실증 및 상용화 지원
 - * 책임보험 4건(각 15백만원 이내), 사업화지원 6건(기업당 50백만원 이내)
- (세종시 자율주행실증 규제자유특구 후속지원사업) 자율주행자동차 특구 지정 사업자 실증지원
 - * 책임보험 2건 및 사업화지원 4건(기업당 20백만원 이내)
- 자율주행기업 대상 통신 인프라 수요조사 및 R&D 안전성평가 지원
 - 자율주행서비스 기업 대상 통신 인프라 수요 조사('22.7.~10.)
 - 하이브리드 V2X 통신의 실차기반 안전성 평가 지원('22.9.~10.)
 - * 자율주행차량 기반 주행 중 하이브리드 V2X 통신 안전성 평가 및 공인기관 성적서 발급

□ 추진 방향

- 바이오기업의 기술경쟁력 강화를 위한 사업화 전주기 플랫폼 구축

□ 지금까지 성과

- 세종시 관내 바이오기업 지원을 위한 신규사업 확보
 - 고용부, 중소기업 고용역량강화 지원사업 확보('22.4.)
 - * 총 사업비: 5.3억원(국비4.4, 시비0.9), 사업기간: '22.4.1.~'22.12.31.(9개월)
 - * 사업내용: 세종 바이오기업의 사업화 지원을 통한 경쟁력 강화 및 고용역량 제고
 - 중기부, 지역특화산업육성 비R&D 사업 확보('22.4.)
 - * 총 사업비: 2억원(국비1.8, 시비0.8), 사업기간: '22.4.1.~'23.3.1.(12개월)
 - * 사업내용: 스마트그린융합부품·소재산업 영위기업 마케팅 및 특허 지원
 - 농림부, 권역별 산학연 기술지원사업 확보('22.5.)
 - * 총 사업비: 1억원(익산시 지방비), 사업기간: '22.4.1.~'22.12.31.(9개월)
 - * 사업내용: 유아용 간식 시제품 제작 지원, 산학연 협의체 구성·운영 등
- 세종시 공공임대형 지식산업센터 內 장비전용공간 확보 및 구축 추진
 - * 바이오 장비전용공간 확보 설계요구사항 반영 및 설계공모 완료('22.4.)

□ 향후 추진계획

- 기업 수요 맞춤형 기술지원 플랫폼 강화
 - 시험·분석 및 장비실 활용 사업 확보를 통한 장비가동률 제고
 - * 장비가동률 70% 이상 목표 (지속 유지)
 - 장비 활용 산업 맞춤형 기술지원 신규사업 확보 및 운영
 - 전문기술인력양성 기술교육 기획 등
 - * 경력단절여성 및 고학력 취업준비 청년 일자리 창출
 - * 관내 중소기업 재직자 맞춤형 전문인력양성

□ 추진 방향

- 세종지역 ICT/SW진흥계획 수립을 통한 차별화된 SW산업 육성
 - 세종 SW산업 영위기업 지원 및 중장기 기술로드맵 수립을 통한 지역 SW특화산업 생태계 조성
- 스마트공장 보급 및 확산사업 추진을 통한 제조현장의 스마트화

□ 지금까지 성과

- 2022년도 지역SW기업 지원 18개사*('22.4.)
 - SW산업 영위기업 R&D 및 비R&D(사업화) 지원
 - * 지역SW서비스사업화 2개사, 지역선도기업사업화 3개사, 지역SW성장지원 13개사
- 2022년도 스마트공장보급·확산사업 지원기업 4개사* 선정('22.5.)
 - * 기초 1개사, 고도화 3개사

□ 향후 추진계획

- ICT/SW산업 중장기 발전전략* 수립('22.10.)
 - * 세종시 산업환경 분석 및 ICT/SW산업육성을 위한 로드맵
- 지역주도 SW융합 혁신을 위한 'SW융합 클러스터 2.0사업*' 기획
 - * 지역특화산업과 SW/ICT기술의 융합을 통한 새로운 비즈니스 창출 등 산업융합 지원사업
- 스마트공장 보급·확산사업 2차 지원기업 발굴 및 선정('22.8.)
 - * 하반기 3개사 선정 예정(기초2, 고도화 1)
- 스마트공장 재직자 활용교육 기획·운영('22.8.)
 - * 중진공, 스마트공장배움터 연계 30명 예정
- 스마트공장 우수성과 확산을 위한 현장견학 프로그램 운영(월1회 이상)
 - * '22년 목표: 8회, 100명 / * 견학장소: 세종지역 스마트시범공장(코아비스)

□ 추진 방향

- 지역혁신 기관으로서 공신력 제고를 위한 기업지원 전문기관 인증 확보
 - 전장부품소재 시험·인증분야 한국인정기구(KOLAS) 인증기관 지정 추진
 - 소프트웨어진흥법 개정('20.12.)에 따른 SW산업 육성 전담기관 지정 필요

□ 지금까지 성과

- 전장부품 시험인증을 위한 한국인정기구(KOLAS) 인증기관* 지정('22.2.)
 - * KOLAS 인증기관 : 한국인정기구(KOLAS)로부터 인정받은 국제표준 부합 시험인증 운영기관
 - KOLAS기관 인정 유지를 위한 전용장비 9종, 검·교정 용역 계약 체결('22.6.)
 - * 국가표준기본법 제14조 및 KOLAS 지정제도 운영요령 40조에 따라 주기적 측정기 교정 필수
- 세종권역 거점 지역SW산업진흥기관* 지정 조건부 승인**('21.12.)
 - * 지역 ICT/SW산업 정책연구 및 발전계획 수립, 사업 기획 및 성과관리 수행
 - ** 단기·중장기 보완사항 조치 후 정식 승인 조건
 - 단기 보완사항* 조기 조치를 통한 정식 승인 선제 대응('22.05.)
 - * 디지털혁신사업 담당 ICT진흥팀 신설에 따른 조직개편 및 관련규정 개정 등

□ 향후 추진계획

- 공인시험기관 품질 유지 및 운영인력 확보
 - KOLAS용 장비 9종 검·교정 및 국제 숙련도 비교시험*('22.7.)
 - * 측정수행능력 입증을 위해 시험소 간, 시험자 간 비교시험 실시
 - KOLAS 시험 실무자 자격 필기시험 및 시험 실무자 등록('22.8.)
- 중장기 보완사항* 조치 후 지역SW산업진흥기관 정식 지정 추진('22.12.)
 - * ICT/SW산업 진흥계획 수립, 부설기관 법인화를 통한 사업의 독립성 확보 등

2-①

자율주행차전장부품소재 공동활용장비 구축 및 고도화

□ 추진 방향

- 자율주행차 전장부품소재 시험·분석·평가·인증 공동활용 장비 구축을 통한 관내기업 연구개발 지원기반 마련
 - 총 29종 구축 목표(~'24): 완료 16종(~'22.6), 구축예정 13종 [6종(~'22.), 7종(~'24.)]

□ 지금까지 성과

- 산업부, 자율주행시스템 부품 안정성 시험평가 기반구축사업 확보('22.4)
 - 기업지원 장비 고도화를 위한 신규사업 확보, 장비 9종 추가** 구축 추진
 - * 총 사업비: 75억원(국비50, 시비 22, 민자 3), 사업기간: '22.4.1.~'24.12.31.(33개월)
 - * 사업내용: 자율주행시스템 부품 안정성 검증장비 구축, 장비 활용 전문인력 양성 등
 - ** 장비 추가 구축(총 9종): '22.11.(2종), '23(5종), '24(2종)
- 산업부, 자율주행차 전장부품소재 기반구축사업 1차~4차년도('19~'22)
 - 구축대상 장비 19종 中 16종 구축 완료(~'22.6)
 - * 신뢰성 장비 6종, 시험분석 장비 8종, 시제품제작 및 검증장비 2종
- 자율주행산업분야 기술지원
 - 시험·분석·평가 장비활용 기업지원 총 62건, 8개사(~'22.6)
 - '21년 구축장비 12종 장비가동률 60.16%('22.6 기준)
 - * '22년 목표: '21년 구축장비 12종 장비가동률 60% 이상 유지

□ 향후 추진계획

- '22년 하반기 구축예정 장비 6종 구축
 - * 자율주행차전장부품소재장비 3종('22.10.), 이전공공기관사업 장비 1종('22.10), 자율주행시스템 부품 안정성 시험평가장비 2종('22.11.)
- 기술지원 활성화 및 장비활용률 제고
 - 장비운영 자립화를 위한 장비활용 회원사 확보
 - 기술교류 세미나 장비활용 전문인력 양성교육 운영을 통한 보유장비 홍보

□ 추진 방향

- 既 구축된 세종 자율주행실증 인프라* 운영을 통한 산업 생태계 조성
 - * 세종 자율주행 빅데이터 관제센터 및 오픈랩, 세종 자율주행 실증 지원시설(SMFL)

□ 지금까지 성과

- (관제센터) 자율주행 실증 빅데이터 수집 13,750GB / 906,876건(~'22.5. 누적 기준)
 - * C-ITS(186GB, 1.36%), 라이다(10,551GB, 76.7%), 비식별화 영상(1,042GB, 7.6%), 영상데이터(1,769GB, 12.8%), 기타연계정보(82GB, 1.1%)
- (실증시설) 사용자 편의 제공을 위한 추가공사 추진 및 시범운영 中
 - 자율주행 실증 인프라 시범 운영기간 내 무상지원, 3개사 활용
 - * 시범운영기간: '22.4.~'22.9.(6개월), 사용기업 3개사: 오토노머스a2z, AI모빌리티, 롯데정보통신
 - * 야간 이용자 안전을 위한 보안등 및 블라드 설치, 데이터 전송을 위한 인터넷 공사 등

□ 향후 추진계획

- 자율주행 빅데이터 확보 및 개방(지속)
 - 자율주행 데이터 축적 1,140 GB, 10만건 /월* * 1일 5회 운영기준
 - 자율주행 관제 범위 확대(세종 터미널-충북 오송역)를 통한 정밀지도 구축
 - 세종 자율주행 실증 학습데이터를 공공데이터 포털(data.go.kr)에 개방하여 기업이 활용할 수 있도록 추진('22.12.)
- 자율주행 인프라 활용 지원
 - 오픈랩을 활용한 기술지도 및 교육(MATLAB 사용자 교육*) 8회
 - * 대상: 자율주행기업 및 관련 대학, 내용: 자율주행 영상처리 및 데이터 분석
- 자율주행 생태계 지원 거버넌스 구축
 - * 세종시 시범지구 안전점검 위원회 및 자문위원회 등
- 시설 입주 및 활용 활성화를 위한 자율주행 실증시설 홍보

□ 추진 방향

- 바이오메디컬활성소재 특화 장비활용 시설환경 조성
 - 바이오 기업을 위한 공동활용 장비 구축 및 시험·분석의 신뢰성 제고를 위한 건강기능식품 GMP인증 추진

□ 지금까지 성과

- 산업부, 바이오메디컬활성소재 기반구축사업 1~3차년도('20~'22) 구축대상 장비 62종 중 39종* 구축 완료
 - * 생산장비 14종, 분석장비 10종, 기초장비 15종
 - '22 구축대상 장비 23종 예산 확보 및 조달공고 중(~'22.7)
- 바이오메디컬활성소재특화센터 장비활용 환경조성
 - 개방형실험실('22.6.) 및 전문분석실('22.4) 시설공사 완료
 - 건강기능식품 GMP 시설 인증을 위한 컨설팅 및 제형·포장실 건축실시설계 추진 중('22.4~12.)
- 바이오활성소재산업분야 기술지원
 - 시험·분석·평가 장비활용 기업지원 총 18건, 5개사(~'22.6)
 - '21년 구축장비 15종 장비가동률 69.8%('22.6 기준)
 - * '22년 목표: '21년 구축장비 15종 장비가동률 70% 이상 유지

□ 향후 추진계획

- 3차년도('22년) 도입예정 장비 23종 연내 구축 완료
 - * 조달공고(~'22.7.) → 장비 제작 및 구축(~'22.10.) → 장비활용 지원('22.11.~)
- 제형·포장실 시설공사 완료 및 건강기능식품 GMP인증 신청
 - * 시설공사 완료('22.10.), GMP시스템 구축(~'22.11.), GMP 인증 신청('22.12.)

4

상시 기관경영 혁신

1 기관경영 시스템화 추진

2 체계적 ESG경영 실천



1 기관경영 시스템화 추진

1-①

세종테크노파크 기관경영 시스템화

□ 추진 방향

- 기관 설립목적 및 경영목표를 달성할 수 있도록 **혁신관리시스템 운영**
 - 既 운영하던 조직혁신제도의 좋은 점은 계승하고 아쉬운 점은 개선, 혁신관리시스템과 상호작용하며 조직혁신 프로그램을 운영

□ 지금까지 성과

- **혁신관리시스템 기본계획 수립**(‘22.5.)
 - PDCA 4단계, 8개 핵심관리항목, 12개 세부추진과제 도출
- **중소기업음부즈만-세종TP 간 업무협약 체결**(‘22.6.)
 - 세종시 기업규제 해소 담당자 지정, 세종TP 안전 신속 처리 등
- **지식관리시스템 리뉴얼 완료**(‘22.6.)
 - 재단 내부 그룹웨어 게시판 정비

□ 향후 추진계획

- **기관 내·외부 상반기 성과 공유**(‘22.7.)
 - 재단 주요실적 브리프 발간, 홈페이지 및 언론 홍보
- **전략 및 협약과제 수준진단을 통한 연계맵 도출**(‘22.10.)
 - 2022년 기관 경영혁신전략 및 부서(팀)차원 성과목표 현재수준 진단
- **업무매뉴얼 업데이트**(‘22.11.)
 - 사업부서 및 지원부서별 주요업무 그룹핑, 업무별 구조도 도출
- **혁신 우수사례 경진대회 개최**(‘22.11.)
 - 우수성과 직원 시상 및 사례발표, 올해의 웨일즈 선정
- **세종테크노파크 우수 성과사례집 발간**(‘22.12.)
 - 기관 및 사업운영 성과를 책자로 제작, 기획기사 등 언론 홍보

1-②

임직원 전문성 및 역량강화

□ 추진 방향

- 세종 산업환경 및 기관 경영환경 변화 대응을 위한 임직원 전문성 강화
 - 학습연구회, 직무심화교육, 금요아카데미 등 직무 연관성에 따른 전문성 제고를 위한 학습문화 확산

□ 지금까지 성과

- 임직원 역량강화 교육 프로그램 기획·운영
 - 직급별 맞춤형 교육 운영(3회) * 보직자 2회, 신규직원 1회
 - 금요아카데미 전문가 특강(5회), 직무심화교육(4회)
 - 매월 SETUP 소통회의 주제별 연사특강(6회)
 - * ESG경영(1월), 안전경영(2월), 스마트시티(3월), 정보보안(4월), 메타버스(5월), 부패방지(6월)
 - 독서토론회 'Book Reader' 운영(5회) * 토론회 회원: 원장 및 직원 9인

□ 향후 추진계획

- 임직원 역량강화를 위한 분야별 및 직급별 교육프로그램 지속 운영

1-③

소통과 협력의 조직문화 확산

□ 추진 방향

- 소통과 협력의 조직문화 확산을 위한 내부 소통프로그램 운영

□ 지금까지 성과

- 부서 간 협력을 위한 조직문화 활동 추진
 - 이달의 칭찬직원 '세종TP C·A·S·T' 선정(매월 1명, 총 6명)
 - 부서 간 협력문화 조성을 위한 조별 산책프로그램 '동행' 운영 ('22.5.)
 - 임직원 소통 간담회(13회) 및 사진전 개최('22.5.)
- “대한민국 일하기 좋은 기업” 공공부문 대상 수상('22.1.)
 - * GPTW(Great Place to Work Institute) 주관

□ 향후 추진계획

- 매월 '문화와 함께하는 달' 운영 등 임직원 소통의 장 마련

2 체계적 ESG경영 실천

2-①

ESG경영 추진

□ 추진 방향

- 정부정책에 부응하고 대내·외 환경 대응 및 기관의 지속 가능한 경영을 위한 ESG경영 강화 필요
 - 환경, 사회, 지배구조로 정의되는 ESG경영에 대한 사회적 관심 고조
 - 범정부 측면의 ESG경영에 대한 공공기관의 선도적 역할 요구

□ 지금까지 성과

- 임직원 ESG경영 인식 확산을 위한 'ESG경영 대응전략 특강' 개최('22.1.)
 - * 세종TP의 ESG경영 적용방안 및 역할 (참석)임직원 68명, (강연)공공기관사회책임연구소 대표
- 세종테크노파크 ESG경영 계획 수립('22.1.)
 - ESG경영 추진전략 및 실행과제* 도출, ESG경영위원회(내부 분과위원, 외부 자문위원) 구성 등 추진체계 정립
 - * 추진전략별 실행과제 21개 도출: 친환경 경영(6), 사회가치경영(7), 준법윤리경영(8)
- 임직원 ESG경영 인식 확산을 위한 ESG경영 선포('22.2.)
 - ESG경영 추진계획 공유, 직원대표 ESG경영 선언문 낭독 등
- 이행과제 실적 점검 및 추진애로 해결을 위한 ESG경영 자문회의 개최('22.6.)

□ 향후 추진계획

- 상시 ESG경영 실천 (붙임) 참고자료
 - 탄소중립을 선도하는 친환경경영
 - 인권존중 및 지역과 상생하는 사회가치경영
 - 공정가치를 구현하는 준법윤리경영

□ ESG경영 실천과제별 성과 및 계획

【(E) 탄소중립을 선도하는 친환경경영】

- 세종산업기술단지 녹색건축 인증 추진
 - 에너지 저소비 건축설계 평가를 통한 녹색건축 예비 인증서 획득('21.1.)
- '세종 ESG기업 경영 大賞' 신설을 통한 모범기업 발굴
 - ESG경영대상 제정을 위한 실무·운영위원회 개최('22.5.~22.6.)
- 임직원 탄소중립 캠페인 실시('22.3.~)
 - 회사에서 실천 가능한 탄소중립 아이디어 접수(20개), 최종 5개 선정
※ 미니화분 키우기, 모니터 절전모드, 일회용품 및 종이사용 줄이기, 불필요한 전등 소등하기

【(S) 인권존중 및 지역과 상생하는 사회가치경영】

- 지역사회 공헌활동 추진
 - 임직원의 자발적 모금활동 '급여 끝전떼기 운동' 추진('22.1~)
 - 세종지역 '중소기업 일손돕기' 2개사('22.4)
 - 세종시 거리정화 활동 '쓰담 캠페인' 실시('22.4)
- 안전관리 및 정보보안 강화
 - 안전보건경영시스템(ISO 45001) 지침에 기반한 안전관리 활동 추진
※ 안전관리 매월 2회, 보건관리 매월 1회 정기점검 시행
 - 정보보안 관련 임직원 인식제고 활동 추진
※ 사이버위협 대응훈련('22.4.), '사이버보안 진단의 날' 지정·운영(매월)
- 일관성 있는 업무처리를 통한 고객만족 실현
 - 업무매뉴얼 수립 및 지식관리시스템 구축을 통한 고객서비스 품질 개선
 - 고객만족도 조사 실시 * ('21) 92점 → ('22) 95점 목표

[(G) 공정가치를 구현하는 준법윤리경영]

○ 부패방지경영시스템 구축

- 매년 6월 2일을 '윤리의 날'로 지정하여, 부패방지프로그램 운영
※ 직원대표 청렴 선언, 반부패교육 실시, 청렴 백설기 나눔행사 등('22.6.)
- ISO37001(부패방지경영시스템) 인증 획득('21.6.) * 부여기관: 한국표준협회

○ 이사회 운영 내실화

- 매년 회계연도 개시일 3개월 이내 정기 이사회 개최를 통해 경영에 관한 의사결정 추진, 지난해 위촉직 이사를 추가*하여 지역 의견 반영 확대 노력
※ 산학연네트워크 기능을 고려, 지역대학(한국영상대 부총장) 추가 위촉

○ 협력과 상생의 노사협의회 운영

- 「근로자참여 및 협력 증진에 관한 법률」에 의거하여, 분기별 1회 노사협의회를 개최하고 직원 근무여건 개선활동 추진
※ 주요내용: 안전·보건체계 확립, 가족의 날 지정, 유연근무제 시행 등

□ 향후계획

○ 지역혁신기관으로서 ESG경영 선도적 역할 수행

- (ESG기업 大賞 시상) ESG기업 우수기업 선정 및 포상, 탄소중립 수준진단 등 선정기업에 인센티브 제공
- (지역사회 공헌활동) 지역 우수학생 멘토링 추진 및 '급여 끝전떼기' 모금액 지역인재 장학금 지급('22.12.)
- (기관경영시스템 유지) 안전보건경영시스템(ISO45001), 부패방지경영 시스템(ISO37001), 인권경영우수기관 인증 유지
- (ESG경영활동 공시) ESG경영활동 홈페이지 게시 및 출연출자기관 지정('21.8.)에 따른 경영공시 적극 이행

5

개방형 지역혁신 거점기능 강화

1 개방형 지역혁신 거점기능 강화



1 개방형 지역혁신 거점기능 강화

1-①

개방형 산·학·연·관 네트워크 구축

□ 추진 방향

- 세종TP 주도의 산·학·연·관 네트워크 및 유관기관과의 협력체계 구축·운영을 통한 지역혁신성장 플랫폼 활성화
- 관내기업 애로사항 및 지원수요 발굴을 위한 지원기업 교류모임 구성 및 운영

□ 지금까지 성과

- 세종·대전지역 유관기관 간 협력네트워크 구축(~'22.6.)
 - (중기청 주관) 지역중소기업 지원협의회(매월)
 - (세종TP 주관) 산·학·연·관 네트워크(부시장 주재), 중소기업 기술혁신 협의회, 비R&D총괄 협의회 등
 - * 산·학·연·관 네트워크 2회, 중소기업 기술혁신 협의회 2회, 비R&D 총괄 협의회 2회
- 2022년 세종기업지원사업 통합사업설명회 개최
 - * 온·오프라인 병행, 세종시 관내기업 및 유관기관 662명
- 유관기관과의 연계협력 성과창출을 위한 MOU 체결 10건(~'22.6.)
 - * 관(중소기업 ombudsman, 세종시, 대전세종지방조달청, 세종인재육성평생교육진흥원 등), 학(세종 장영실고, 충북대, 대전·세종·충남 지역혁신 플랫폼), 연(한국교통연구원) 등
- 기업지원 교류모임 및 간담회 개최
 - 세종 스타기업 및 글로벌 강소기업 CEO 교류회('22.5.)
 - 세종 산학연 기술지원사업 추진을 위한 바이오식품산업 협의회('22.5.)
 - 세종 웹툰캠퍼스 입주 실무('22.2) 및 업무추진 간담회('22.5.)

□ 향후 추진계획

- 세종시 특화산업 기술교류회 및 기업지원 성과보고회 개최

□ 추진 방향

- 세종기업지원통합관리시스템(SEMS)* 활용 활성화 및 연구개발장비 통합플랫폼 구축 등 비대면 기업지원 기반 서비스 품질 제고

* Sejong Enterprise support Management System: 기업지원 사업 및 과제, 성과정보 관리시스템

□ 지금까지 성과

- SEMS 활용, 세종 기업지원 정보제공 및 이력·성과관리
 - 기업지원사업 온라인 공고 및 접수를 통한 기업DB 확보
 - * 총 1,451개 기업 DB 및 38개 사업(57개 세부사업) 이력 등록 완료(~'22.6. 누적)
- 온라인 기업지원 일원화 관리체계 구축*을 통한 One-Stop서비스 제공
 - 세종기업통합관리시스템(SEMS) 내 온라인 전자평가 기능 구현('22.5.)
 - * 온라인 공고 → 온라인 접수 → 온라인 평가가 가능한 온라인 전주기 지원체계 완성
- 실시간 기업지원안내 '세종TP 알리미' 모바일앱(App) 고도화('22.6)
 - 사업공고 푸시알림, 세종 시정소식 및 사업 실시간 안내기능 추가
- 세종시 연구개발장비 운영 협의회 전담기관 지정에 따른 협의회 구성·운영('22.1~)
 - 지역 내 공공기관·연구기관·대학 등에서 보유한 연구개발 장비 관리체계 구축을 위한 운영 협의회 및 실무자 간담회 개최
 - 세종시 관내 대학 및 유관기관 공동활용장비 보유현황 조사*
 - * 총 129대: 세종TP 10대, 세종창조경제혁신센터 6대, 관내대학 113대 ('22.5. 기준)

□ 향후 추진계획

- '세종TP 알리미' 모바일앱(App) 활용률 제고를 위한 서비스 홍보
- 세종지역 연구개발장비 통합플랫폼 구축
 - 관내 장비검색, 연구장비 관련 지원사업공고, 온라인 접수 등 일괄 지원체계 및 장비 사용실적 통계·관리 시스템 구축



세종신용보증재단

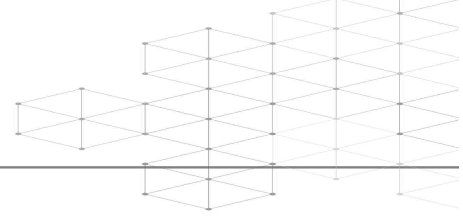

I. 일반현황 681
■ 기관개요 683
■ 주요사업 현황 684
II. 상반기 실적 및 하반기 주요 업무 추진계획 685
■ 세종시 경제활력 회복을 위한 금융지원 687
1-1. 소상공인 경영위기 극복을 위한 소상공인자금 지원 확대 687
1-2. 충남신보가 위탁받아 수행 중인 세종지역 보증 이관 688
■ 고객 맞춤형 종합지원 서비스 운영 689
2-1. 소상공인 종합지원 시스템 구축 689
2-2. 고객 중심의 보증 서비스 체계 구축 691
2-3. 유관기관과 협업 강화 692
■ 스마트 금융 플랫폼 구축 693
3-1. 비대면·스마트 혁신 보증시스템 도입 693
3-2. 빅데이터를 활용한 소상공인 지원 활성화 695
III. 역점과제 및 주요 현안 697
■ 안정적인 기본재산 확충 699



I. 일 반 현 황

1 기관개요

2 주요사업 현황

1 기관개요

□ 설립 목적 (근거법 : 지역신용보증재단법)

- 담보력과 신용도가 부족한 지역 내 소기업 등의 채무를 보증하여 자금유통의 원활화와 세종시 경제활성화에 기여

□ 연 혁

- '21.11. 4 설립인가 (인가기관 : 중소벤처기업부)
- '21.11.22 설립등기 (제1대 이사장 김호병)
- '21.12.21 신보 출범식 개최
- '22. 2. 3 신용보증업무 개시

□ 주요 업무

- (신용보증 지원) 소기업·소상공인등의 채무 보증
- (경영지도) 소상공인 창업·경영 및 재무상황 개선 지원
- (사고 및 구상채권 관리) 채권회수, 사고기업 정상화유도, 희생지원
- (기본재산 관리) 출연금 조성 및 관리, 적정 운용배수 유지

□ 기본재산 및 예산 현황

- (기본재산) 250.1억원
- (예산) 91.5억원

□ 조직 및 인원 현황

- (조직) 이사장, 1본부, 3부
- (인원) 13명 * 이사(5명) 및 감사(1명)는 비상임

구 분	이사장	1·2급	3급	4급	5·6급	계
정 원	1	1	3	3	7	15
현 원	1	-	2	3	7	13
정현원차	-	△1	△1	-	-	△2

2 주요사업 현황

['22. 6. 28. 기준]

□ 주요사업 지표

사업명	세부사업		2021년도	2022년도			누계 (A+B)
			실적(A)	계획	실적(B)	달성율	
신용보증 지원	보증공급	건수	-	2,800건	2,325건	83.0%	2,325건
		금액	-	700억원	659억원	94.1%	700억원
기본재산 관리	출연금	조성 금액	173.4억원	60억원	76.7억원	127.8%	250.1억원
	세종시		84.6억원	15억원	7.7억원	51.3%	92.3억원
	중앙정부		88.8억원	-	1억원	-	89.8억원
	금융회사등		-	45억원	68억원	151.1%	68억원

□ 예산집행 현황

(단위 : 백만원)

구분	편성목	예산액	집행액	잔액	집행률
수입	보증료 수입	2,369	1,218*	1,151	51.4%
	이자 수입	124	83	41	67%
	재보증료 환입	41	1	40	2.4%
	구상채권 회수	52	-	52	0.0%
	손실보전금	525	-	525	0.0%
	출연금	6,043	7,673*	△1,630	127%
	소계	9,154	8,975	179	98%
지출	인건비	1,115	489	626	43.8%
	복리후생비	145	39	106	26.8%
	일반운영비	1,975	258	1,717	13%
	재보증료	1,574	605	969	38.4%
	유형자산 취득	533	73	460	13.7%
	대위변제 비용	1,214	-	1,214	0.0%
	수선유지비	185	37	148	20%
	홍보비등	85	9	76	10.6%
	소계	6,826	1,510	5,316	22.1%
수지차		2,328	- 예치금으로 전입 예정		

* 신보에 수령된 수입금액을 의미



Ⅱ. 상반기 실적 및 하반기 주요 업무 추진계획

- 1 세종시 경제활력 회복을 위한 금융지원
- 2 고객 맞춤형 종합지원 서비스 운영
- 3 스마트 금융 플랫폼 구축

1 세종시 경제활력 회복을 위한 금융지원

1-① 소상공인 경영위기 극복을 위한 소상공인지금 지원 확대

□ 추진 방향

- 코로나19 등 경제적 위기 환경 속에서 소상공인의 정책금융 지원 확대를 통해 세종시 소상공인의 경쟁력 강화 및 지역경제 활성화 도모

□ 지금까지 성과

- 관내 소상공인에 대한 「세종시 소상공인 자금」 지원 확대('22.2.3.~)
 - 용자 규모 : 1,000억원('21년 : 428억원 / '20년 : 240억원)
 - ※ 당초계획 : 500억원(조기 집행에 따른 500억원 증액 / '22.3.7.)
 - 지원실적 : 신청접수 1,757건 600억원 / 보증발급 1,674건 515억원('22.6.13.기준)
 - ※ 상반기 600억원 접수 후 심사하여 실제 보증발급액은 감액

《 세종시 소상공인 자금 주요 내용 》

- (지원대상) 세종시 소재 소상공인
- (보증기간) 2년(일시 상환) 또는 3년(1년 거치 2년 균등분할 상환)
- (대출금리) CD(91일)금리+ 1.7% 이내
- (보증료) 연 0.8%
- (이자보전) 2년 : 1.7% / 3년 : 1.45%

- 단계적 일상 회복에 따른 코로나 피해기업 등 경영 안정화 도모
 - 희망플러스 특례보증('22.2.3.~) : 294건 / 29억원('22.6.10.기준)

□ 향후 추진계획

- 소상공인의 경제 활력 제고를 위한 정책보증 지원 지속 추진
 - 하반기 세종시 자금(3·4분기 각각 200억원 배정) 신속히 지원
- 소상공인 손실보상 대상자 지원을 위한 맞춤형 보증 지원
 - 소상공인 연착륙 지원 특례보증 시행('22.10월 예정)

□ 추진 방향

- 세종신보 설립 전, 충남신보에 위탁한 세종시 보증업무의 원활한 이관 추진 및 이용 고객의 불편을 최소화

□ 지금까지 성과

- 충남신보와 세종시 소재 보증잔액 관련 업무협약(4회)
 - 업무현황, 이관 대상 채권의 범위 및 이수관 방법과 시기 등
 - 법률사항·재원배분·세종재단 여력 및 고객 불편 최소화 등 종합 검토
 - * 충남신보 보유 세종시 소상공인 보증잔액 : 9,837건 / 2,178억원('22.5월말 기준)
- 세종시 사업자 편의 제고를 위한 업무협약 체결('22.2.11.)
 - 신용보증 신청 절차에 따라, 세종신보 또는 충남신보에서 처리
 - * (신규 및 증액보증) 세종신보 / (기한연장 등) 충남신보
 - 신규보증 및 기한연장 신청시 관련 서류 접수대행 및 전달
- 충남신보 만기도래 보증 취급을 위한 신용보증규정 개정('22.2.25.)
 - 세종시 소재 충남신보 기이용 고객의 대출금 대환처리 가능

□ 향후 추진계획

- 안정적인 기한연장·신규보증업무 수행
 - 신규보증은 세종신보, 기존 보증은 충남신보에서 관리
 - 기존 보증 건에 대한 잔액 추이 주기적 모니터링 및 필요시 대책 마련

2-①

소상공인 종합지원 시스템 구축

□ 추진 방향

- 창업부터 성장, 정리까지 생애주기별 맞춤형 종합지원 제공을 통한 세종시 소기업·소상공인의 자생력 제고

□ 지금까지 성과

- 소상공인 종합지원 방안 마련을 위한 추경예산 편성('22.4.14.)
 - 공개경쟁을 통한 외부용역 추진(80백만원)
- 외부용역 입찰 공고 및 업체 선정('22.5.30.)
 - 협상 및 계약 체결(계약자 : 산업연구원 및 하이퍼리서치)
- 종합지원 시스템 구축 마련을 위한 연구용역 착수('22.5.30.~10.21.)
 - 중간보고회 개최('22.8월 초중순 예정) / 최종 보고서('22.10.21.)

《 소상공인 종합지원 관련 과업 내용 》

- 소상공인 경영·정책 환경 분석 결과를 반영한 종합지원 시스템 목표 모델 제시
- 빅데이터 구축, 상권분석·자가진단 서비스, 데이터 관리체계 등 부문별 구축 방안
- 신보 보유 기업정보와 빅데이터(공간정보, 유동인구 정보 등) 수집 방안
- 빅데이터를 활용한 플랫폼 서비스 구축 방안 등

□ 향후 추진계획

- 소상공인 Needs를 원스톱으로 해결할 수 있는 소상공인 종합지원센터 구축 추진
 - 맞춤형 종합지원으로 市의 소상공인 정책 실효성 제고
- 경영환경 진단 · 컨설팅과 판로 및 금융을 연계한 지원제반 검토
 - 신용보증을 매개로 경영개선 유도, 업종 전환, 일자리 등 경영지원
 - ※ 세종시와 협의를 통해 교육·컨설팅 및 시설개선 사업 우선 추진

참고

신보 인프라를 활용한 소상공인 종합지원 방안

□ 소상공인 종합지원 체계도(안)

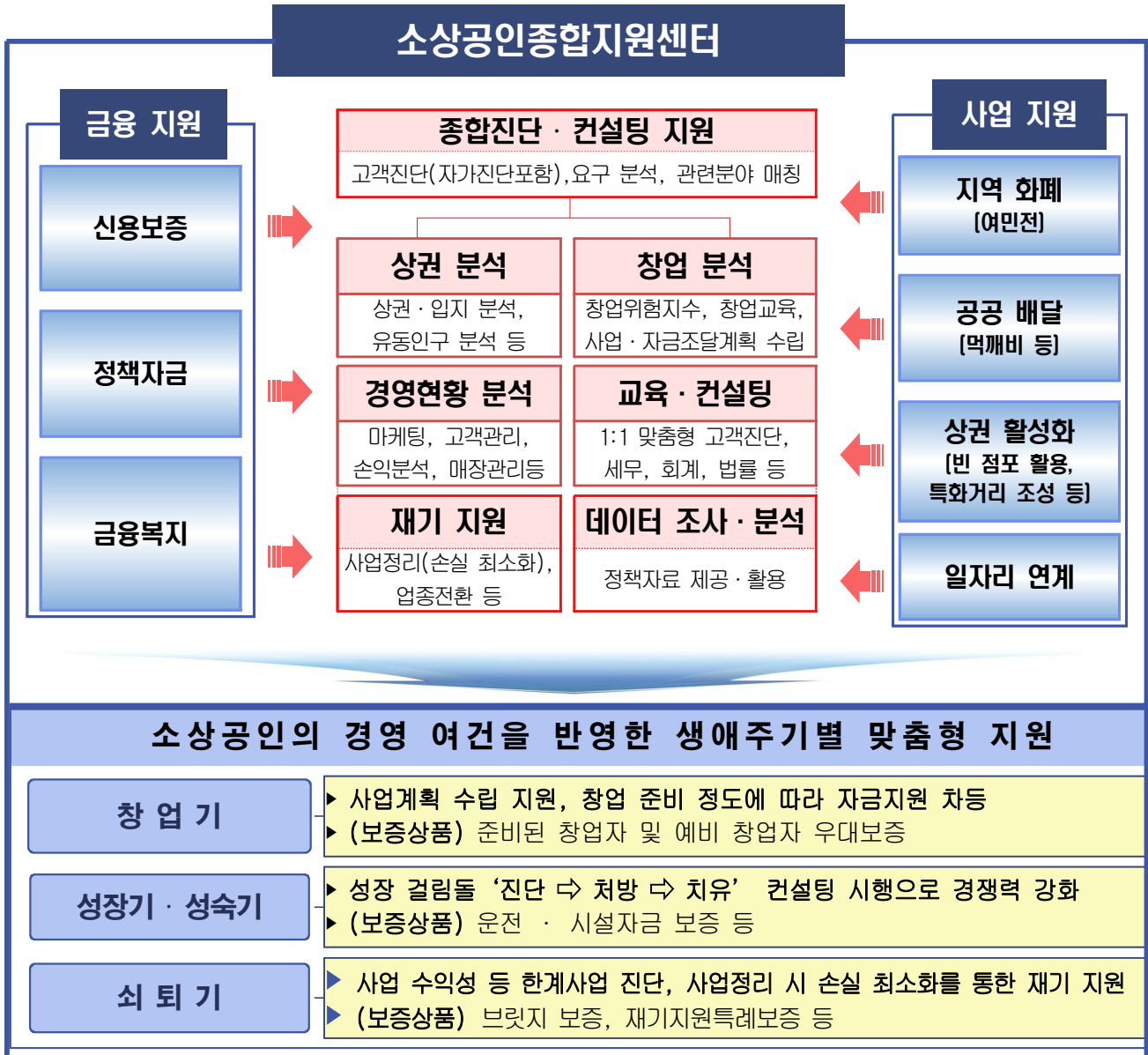

□ 지원 방법

○ 세종신보 보유 기업정보* 및 빅데이터**를 종합적으로 분석·활용

* 매출정보·임대차관련 정보·업종·연령 및 금융정보 등

** 공간정보, 유동인구 정보 등

○ 기업의 생애주기별 맞춤형 보증상품 개발·운영

- 축적된 소상공인 DB*를 바탕으로 원인분석·진단

* 기 보증업체 정보(대표자 연령, 업종, 금융정보, 신용도, 임대차, 매출정보 등)

□ 추진 방향

- 관내 소기업·소상공인이 신용보증제도를 쉽고 편리하게 이용할 수 있도록 수요자 중심의 맞춤형 보증 서비스 지원

※ 간담회 시 주요 요구사항

- 지원대상 확대, 금융비용 절감, 신청 간소화, 신속 지원 등

□ 지금까지 성과

- 고객의 특성을 반영한 맞춤형 보증 지원(市 소상공인가금 외)
 - 스마트·혁신성장 소상공인 특례보증('22.2.3.~) : 62건 / 24억원
 - 중·저신용 소상공인 지원 특례보증('22.2.3.~) : 155건 / 27억원
- 신용보증서 발급 시, 고객이 부담해야 할 보증료 지원('22.2.3.~)
 - 22년도 신규보증 발급 건에 한하여 최초 1년 0.2% 감액 지원
- 고객이 한눈에 볼 수 있도록 보증상품 안내 웹 구축 개발 착수('22.5월~)
 - 신보 홈페이지에 맞춤형 보증상품 검색 시스템 구축('22.11월 완료 예정)

□ 향후 추진계획

- 다양한 보증수요 발굴 및 고객 편의 서비스 제고 방안 지속 추진
 - 여성기업 및 청년창업 기업 우대를 위한 지원제도 마련
- 친환경·사회적 책임 등 ESG가치 실천 소상공인 육성
 - 녹색기업지원 특례보증 시행('22.7월 예정)
- 재창업 소기업·소상공인에 대한 초기창업자금 지원
 - (재)창업 특례보증 시행('22.7월 예정)

2-③

유관기관과 협업 강화

□ 추진 방향

- 생업에 바쁜 1인 기업 및 원거리 지역 고객의 보증 서비스 제고를 위한 업무 프로세스 개선
- 지속적으로 증가하는 보증수요에 대처할 수 있는 안정적인 보증 재원 마련 방안 모색

□ 지금까지 성과

- 신보 방문 없이 가까운 은행 창구에서 원스톱 보증지원을 위한 협약체결
 - 은행이 보증상담·보증신청·서류접수·보증료 수납·약정업무 대행
 - ※ (협약 기관 현황) NH농협, 하나, 국민, 신한, 우리, 기업, 전북, 수협은행
- 코로나19 연착륙 지원을 위한 소상공인 등 금융지원 업무협약 체결
 - 은행과의 업무협약을 통해 고객에게 보증료 인하 등의 혜택 제공

협약은행	보증지원 규모	보증지원 실적	비고
NH농협은행	240억원	664건 / 199억원	지원중
하나은행	240억원	715건 / 198억원	지원중
신한은행	12억원	41건 / 12억원	종료

- 교육과 신용보증사업의 협업을 통한 지역경제 활성화 도모
 - 세종시 인재육성평생교육진흥원과 업무협약 체결('22.6월)

□ 향후 추진계획

- 세종시 소상공인의 특성을 반영한 맞춤형 보증상품 개발 추진
 - 지역 내 은행 및 경제인 단체 등과 지속적인 소통으로 고객의 니즈 발굴 및 특화상품 개발

3 스마트 금융 플랫폼 구축

3-①

비대면·스마트 혁신 보증시스템 도입

□ 추진 방향

- 신보 방문이 어려운 소상공인에 대한 편의 증대 및 신속 보증공급을 위한 비대면 스마트 보증시스템 구축 추진

□ 지금까지 성과

- 은행 앱(app)을 이용한 비대면 스마트 보증시스템 구축('22.2.3.~)
 - 신청·서류접수·조사·심사, 약정·대출실행까지 전 과정을 전자식 처리

※ 기존방식과 비대면 스마트 보증방식 비교

구 분	보증신청 및 서류 접수	현장조사	보증심사	약정·대출실행
기 존	신보 방문	신보 직접조사	신보 심사	고객 은행 방문
	↓	↓	↓	↓
비대면 스마트보증	은행 앱(app)	· 시스템 대체 · 은행 위탁	· 스마트 자동심사 · 신보 심사	은행 앱(app)

- 소액보증은 시스템 활용한 자동심사를 통해 당일 또는 익일 발급
- 비대면 보증시스템을 활용한 비대면 전용 특례보증 시행
 - 온택트 및 희망플러스 특례보증('22.2.3.~) : 297건 / 30억원

□ 향후 추진계획

- 스마트 보증 시스템 활용 확대 추진을 통한 비대면 보증 활성화
 - 은행 협업을 통한 홍보 강화 및 보증 프로세스를 디지털 중심으로 전환
- 신보 독자적인 비대면 보증지원 플랫폼 개발 착수^{참고)}
 - 은행 앱(app) 종속에 따른 한계점을 보완한 시스템 개발

□ 현 황

- 소수의 은행 및 특정의 보증상품만 적용이 가능한 바, 고객의 이용 은행 및 보증상품 선택권 제한

□ 개선 방안

- (구축방식) 신보 전용 플랫폼(pc, app) 구축('22.3월 개발착수)
 - 모든 보증상품에 적용 가능 하도록 시스템 설계
- (주요기능) 비대면 보증신청처리를 위한 ①신용보증 메뉴와 고객정보관리, 보유데이터 현황화 등을 위한 ②스마트창구 메뉴로 기능 분류 및 구현

구 분		주요 기능
신용 보증	비대면 보증신청	소상공인이 신보 모바일 전용앱(app) 또는 PC를 통해 365일 24시간 보증상담 신청 가능한 채널 운영 ※ 기업개요, 인적사항, 희망보증금액 입력 후 온라인 제출
	무방문 서류제출	행정서류는 공공마이데이터로, 기타서류는 파일업로드 방식으로 상시 제출이 가능한 시스템 구축
	전자서명·약정	인증서를 활용한 전자서명으로 각종 동의서 제출 및 신용보증 약정 시 본인 자서 날인 대체 전자문서 생성 및 인증서를 활용한 전자서명으로 본인날인 대체 ※ (대상) 고객정보 활용동의서, 신용보증약정서 등
	무방문 기한연장	앱 알림 기능을 활용한 무방문 기한연장 신청
스마트 창구	보증내역 조회	현재 이용중인 보증상세정보(보증진행경과, 미환급보증료 등) 제공
	증명서 발급	개인회생, 신용회복 등 채무조정 신청에 활용되어 발급 요청 빈도가 높은 채무잔액확인서 온라인 발급 서비스 제공
	정보 간편 변경	상호변경, 주소이전 등에 따른 기업정보 및 대표 인적사항 변동 시 즉각적인 반영이 가능토록 변경신청 채널 운영
	매출정보 현황화	보증이용효과 분석에 활용할 최근 매출 정보를 전자서명과 공공마이데이터를 활용하여 수집

- (개발 완료 및 업무적용) '23.2~3월 예정

□ 추진 방향

- 공공데이터 및 보증지원을 통해 얻은 빅데이터를 활용, 소상공인의 경영 실태 파악 및 통계분석을 활용한 소상공인 금융정책 수립 데이터 도출

□ 지금까지 성과

- 신용보증 업무와 관련 「공공 마이데이터 서비스」 도입 착수
 - 지역신보 TF팀 구성 및 DB 연계방식 결정('22.2월)
 - 공공마이데이터 이용기관 및 신용보증지원 묶음정보 신청('22.6월)
- 소상공인 종합지원 관련 「공공 마이데이터 서비스」 활용 추진
 - 행안부에 공공 마이데이터 활용 수요기관 신청('22.5월)
 - ※ 교육·컨설팅·상권분석 관련 51종 공공 데이터 활용 신청
- 첫걸음기업(신규업체) 및 증액보증기업에 대한 경영환경 분석 실시
 - 구체적인 분석결과는 '22.7월 중 완료 예정

□ 향후 추진계획

- 신용보증 관련 공공마이데이터 연계시스템 구축·전산 개발('22.6~10월)
 - 개발 완료 및 업무적용('22.11월~)
- 종합지원 관련 공공마이데이터 이용 기관 승인 신청('22.11월 중)
- 조사·연구기능 강화를 통한 소상공인 정책 방안 수립 지원
 - 경영실태 조사, 유망산업 직종 분석 및 보증지원 방안 마련



Ⅲ. 역점과제 및 주요현안

1

안정적인 기본재산 확충

1 안정적인 기본재산 확충

□ 추진 개요

- 정부 및 세종시의 소상공인에 대한 금융지원 확대를 감안한 안정적인 보증재원 확보 필요

□ 지금까지의 성과

- 세종시 소상공인에 대한 보증규모를 큰 폭으로 확대('22.3.7.)
 - 세종시 자금 공급규모 : (당초) 500억원 → (변경) 1,000억원
 - ※ 금년말 예상 보증규모 1,200억원 (운용배수 : 5배 내외)
- 안정적인 보증공급을 위한 다방면 기본재산 확보 노력
 - 중앙회와 출연배분 기준 협의를 통한 법정 출연금 증액
 - ※ 조성금액 : 약 22억원(매월 4.4억원 정도)
 - 시중은행과 특별 출연 업무협약을 통해 임의 출연금 확보
 - ※ 조성금액 : 41억원(NH농협, 하나, 신한은행)

□ 향후 계획

- 보증수요 충족을 위한 안정적인 보증재원 확보 방안 마련
 - 외부 용역을 통한 중장기 보증 운용 방안 수립('22.6.~10월)
 - ※ 적정 보증공급을 위한 재원 규모 산정, 확보 방법 및 조직 운영 등
- 안정적인 기본재산 확충을 위한 세종시 출연 확대 협의
 - 조기 적정 운용배수(9~10배수)를 초과로, '24년부터 신규보증 차질 우려
- 금융회사와 출연 조건부 협약보증 추진
 - 출연금의 일정배수(12~15배)에 해당하는 금액을 출연금융회사로 보증서 발급