

제78회 세종특별자치시의회 정례회

예산결산특별위원회 10.14.[금] ~ 10.17.[월]

2022년도 세종특별자치시 제2회 추가경정예산안

2022년도 세종특별자치시 기금운용계획변경안

예 비 심 사 보 고 서



세종특별자치시의회

목 차

1. 2022년도 세종특별자치시 제2회 추가경정 예산안 예비심사보고서

▣ 의회운영위원회	3
▣ 행정복지위원회	21
▣ 산업건설위원회	169
▣ 교육안전위원회	375

2. 2022년도 세종특별자치시 기금운용계획변경안 예비심사보고서

▣ 산업건설위원회	433
-----------------	-----

2022년도 세종특별자치시 제2회 추가경정예산안

예비심사보고서



세종 특별자치시의회



2022년도 세종특별자치시 제2회 추가경정예산안
(의회운영위원회 소관)

예 비 심 사 보 고 서

▣ 세종특별자치시장 제출(의안번호 제3150호)

의 회 운 영 위 원 회

목 차

I. 심사대상	7
II. 심사경과	7
III. 제안설명의 요지	7
IV. 검토의견	8
1. 2022년 제2회 추가경정예산 및 기금 총괄	8
2. 의회운영위원회 소관 예산 검토	13
V. 토론	20
VI. 토론요지	20
VII. 심사결과	20
VIII. 소수의견	20
IX. 기타사항	20

〈2022년도 세종특별자치시 제2회 추가경정예산안(의회운영위원회 소관)〉

예 비 심 사 보 고 서

의안 번호	3150
----------	------

2022년 9월 20일
의 회 운 영 위 원 회

I. 심사대상

- 2022년도 세종특별자치시 제1회 추가경정예산안 의회사무처 소관 일반 회계 세출

II. 심사경과

- (제출일자) 2022년 9월 2일
- (제 출 자) 세종특별자치시장
- (회부일자) 2022년 9월 6일
- (상정일자) 2022년 9월 20일
- (의결일자) 2022년 9월 20일
 - 제78회 세종특별자치시의회 정례회 제2차 의회운영위원회 회의
- (의결결과) 원안가결

III. 제안설명의 요지

- 생략

Ⅳ. 검토의견

Ⅰ. 2022년 제2회 추가경정예산 및 기금 총괄

1. 예산안 규모

- 2022년도 세종특별자치시 제2회 추가경정예산안은 기정액 대비 1,427억 원(7.2%)이 증가한 2조 1,263억 원 규모임
- 일반회계에서 기정예산(1조 6,423억 원) 대비 1,241억 원이 증가하였고, 특별회계에서 기정예산(3,413억 원) 대비 186억 원이 증가하였음

제2회 추경 예산안 총계규모

(단위 : 백만원, %)

구분	예산액(a+b)	구성비	기정액(a)	2회추경(b)	증감률
합계	2,126,052	100	1,983,641	142,763	7.2
일반회계	1,766,400	83.1	1,642,314	124,086	7.6
특별회계	359,914	16.9	341,327	18,587	5.4
공기업	113,065	5.3	111,419	1,645	1.5
기타	246,850	11.6	229,908	16,942	7.4

제2회 추경 예산안 순계규모*

(단위 : 백만원, %)

구분	예산액(a+b)	구성비	기정액(a)	2회추경(b)	증감률
합계	1,915,637	100	1,784,140	131,235	7.4
일반회계	1,646,317	85.9	1,528,652	117,665	7.7
특별회계	269,320	14.1	255,488	13,832	5.4
공기업	108,398	5.7	106,753	1,645	1.5
기타	160,922	8.4	148,735	12,187	8.2

* (순계규모) 총계규모에서 회계 간 전출입금(중복계상)을 제외한 규모

회계 간 전·출입

- 11,176백만 원(기정예산 199,501 → 제2회 추경 210,677)
- (일반회계) ⇄ (특별회계) : 6,421백만 원(기정예산 113,662 → 제2회 추경 120,083)
- (특별회계) ⇄ (특별회계·기금) : 4,755백만 원(기정예산 85,839 → 제2회 추경 90,594)

2. 회계별 예산현황

가. 일반회계

○ (세입) 기정예산 대비 1,241억 원 증가한 1조 7,664억 원 규모임

제2회 추경 세입예산

(단위 : 백만원, %)

구분		예산액(a+b)	구성비	기정액(a)	2회추경(b)	증감률
합계		1,766,400	100	1,642,314	124,086	7.6
자체 재원	지방세	827,998	47	825,098	2,900	0.4
	세외수입	73,666	4	69,098	4,568	6.6
	지방채	33,202	2	50,205	△17,003	△33.9
의존 재원	지방교부세	146,145	8	113,044	33,101	29.3
	보조금	394,019	22	365,605	28,414	7.8
보전수입 등 및 내부거래		291,369	17	219,263	72,106	32.9

세입예산 주요 편성내역

- ▶ (지방세) 2,900백만 원(지방소비세)
- ▶ (세외수입) 4,568백만 원
 - 공유재산 임대료(230 / 예술의전당 카페, 싱싱장터 등), 사용료 수입(719 / 시청사 주차요금, 복컴수영장 수입금 등), 이자수입(31 / 보조금 이자 수입)
 - 재산매각 수입(42 / 노후농기계 불용 및 고철매각), 보조금반환 수입(1,843 / 공공형버스 재정지원 반환금, 박연문화관 관리대행 집행잔액 등), 기타 수입(1,690 / 금강친수시설 손실보상금 등)
 - 과징금(7 / 노인장기요양보험법 위반 과징금), 과태료(6 / 모자보건법 위반 과태료 등)
- ▶ (지방채) △17,003백만 원
 - 연서면 복컴 건립사업(△4,200), 지방채 발행계획 4개 사업 자원 변경(△12,803)
- ▶ (지방교부세) 33,101백만 원
 - 보통교부세(23,232), 특별교부세(3,914), 부동산교부세(5,012), 소방안전교부세(943)
- ▶ (보조금) 28,414백만 원
 - 국고보조금(25,771), 기금(557), 균형발전특별회계 보조금(2,086)
- ▶ (보전수입 등 및 내부거래) 72,106백만 원
 - 순세계잉여금(63,822), 보조금 등 반환금(1,608), 전년도이월금(5,180)
 - 지역개발기금 예수금(1,496)

○ (세출) 기정예산 대비 1,241억 원 증가한 1조 7,664억 원 규모임

제2회 추경 세출예산

(단위 : 백만원, %)

구분	합계	법정필수	역점사업	국고보조	자체현안	채무상환	예비비
합계	124,086	29,054	5,761	32,368	22,383	30,000	4,520
구성비	100%	23%	5%	26%	18%	24%	4%
증액사업	147,736	31,750	5,761	44,290	31,415	30,000	4,520
감액사업	△23,650	△2,696	-	△11,922	△9,032	-	-

세출예산 주요 편성내역

▶ (법정필수경비) 29,054백만 원

- 교육비특별회계 법정전출금(15,787), 국고보조금 반환금(9,607), 인건비(398) 등

▶ (역점사업) 5,761백만 원

- 지역화폐 발행 및 운영(4,600), 저상버스 도입(276), 한글문화단지 건립 및 운영방안 마련(200), 금남 부용1리 취약지역 생활여건 개조사업(181 / 연구용역비, 시설비), 첫마을 하이패스 IC 타당성 조사 용역(80), 세종시 KTX 타당성 검토 용역(180), 비단강 금빛 프로젝트 기본 구상 및 타당성 조사 용역(150), 중입자가속기 산업 클러스터 조성 타당성 용역(30) 등

▶ (국고보조사업) 32,368백만 원

- 신종감염병 입원·격리자 지원(18,083 / 생활비, 치료비), 저소득층 한시 긴급생활 지원금(2,968), 지자체-대학 협력기반 지역혁신사업 지원(2,063), 전기화물차 및 전기버스 구매 지원(1,640), 수소충전소 구축 부지 매입(1,350), 청년 월세 한시 특별지원(450) 등

▶ (자체현안사업) 30,368백만 원

- 장기미집행 도시계획도로 신규 보상(6,000), 무상 급식비 지원(2,649), 금강 친수공간 선착장 개선(1,150), 하천 재해예방(1,430 / 문주천, 대교천), 부강산단 정수시설 정비공사(650), 청송선 도로확포장(500), 노후 터널등 교체(375 / 부강터널), 부강면 복کم 부지 매입(350), 금남근린공원 조성사업(340), 미래전략수도 마스터플랜 수립 용역(300) 등

▶ (지출구조조정 사업) △9,032백만 원

- 연서면 복کم 부지 매입비(△4,200), 시청 별관 증축사업(△2,439), 민간어린이집 차액보육료(△300), 자동집하시설 운영비(△230), 중앙공원 시설물 유지관리 용역(△220) 등

▶ (채무상환 및 예비비) 34,520백만 원

- 2019년 시금고 차입금 상환(30,000 / 농협), 일반예비비(4,520)

나. 특별회계

○ 제2회 추경 특별회계는 기정예산 대비 186억 원 증가한 3,599억 원 규모임

제2회 추경 특별회계 예산안

(단위 : 백만원, %)

구분	예산액(a+b)	구성비	기정액(a)	2회추경(b)	증감률
합계	359,914	100	341,327	18,587	5.4
공기업 특별회계	113,065	31.4	111,419	1,645	1.5
상수도	49,413	13.7	49,167	245	0.5
하수도	55,345	15.4	54,121	1,224	2.3
공영개발사업	8,307	2.3	8,131	176	2.2
기타특별회계	246,850	68.6	229,908	16,942	7.4
의료급여	31,547	8.8	31,546	1	0.0
주택사업	14,474	4.0	14,413	61	0.4
도시개발	17,729	4.9	12,973	4,756	36.7
기반시설	14	0.0	14	-	-
학교용지부담금	8,324	2.3	8,324	-	-
발전소주변지원	626	0.2	604	22	3.5
소방	61,818	17.2	60,788	1,029	1.7
수질개선	497	0.1	481	16	3.3
특정자원지역 자원시설세	3,691	1.0	3,691	-	-
광역교통시설	22	0.2	22	-	-
자치분권	18,409	5.1	18,409	-	-
조치원·연기 비행장 이전	14,358	4.0	14,348	10	0.1
폐기물처리시설	60,555	16.8	60,555	-	-
교통사업	14,786	4.1	3,738	11,048	295.6

특별회계 주요 편성내역

공기업 특별회계

▶ 상수도사업 특별회계(상하수도과 등) : 245백만 원

- (세입) 상수도 요금(240), 전입금(5)
- (세출) 기후위기대책 수립 용역(50), 상수도시설 수선유지(170), 인력운영(21) 등

▶ 하수도사업 특별회계(상하수도과 등) : 1,224백만 원

- (세입) 하수도 요금(536), 원인자부담금(560), 국고보조금(128)
- (세출) 하수도정비(682), 기후위기대책 수립 용역(50), 마을하수도 관리(55) 등

▶ 공영개발사업 특별회계(투자유치과) : 176백만 원

- (세입) 전동 산단 토지 판매(△550), 공공폐수고도처리산업 정산(356), 순세계잉여금(244) 등
- (세출) 월산단지 부당이득금 반환소송(40), 예비비(2), 국비 반납(134)

기타 특별회계

▶ 주택사업 특별회계(주택과) : 61백만 원

- (세입) 기금(61)
- (세출) 영구임대주택(행복1차 40, 행복2차 91), 예비비(△84) 등

▶ 도시개발 특별회계(도시과) : 4,756백만 원

- (세입) 서북부 도시개발 토지매각(4,640), 이자(229), 순세계잉여금(△113)
- (세출) 통합재정안정화기금 예탁금(4,756)

▶ 발전소주변지원 특별회계(경제정책과) : 21백만 원

- (세입) 국비 사용 잔액(21)
- (세출) 농기계임대(△19), 주민숙원사업(28), 주민공동이용시설부대용품(△9) 등

▶ 소방 특별회계(소방행정과 등) : 1,029백만 원

- (세입) 순세계잉여금(71), 소방안전교부세(901), 전입금(△150) 등
- (세출) 119구조대 청사 환경개선(62), 기동장비(596), 재난안전통신망 단말기(179) 등

▶ 수질개선 특별회계(환경정책과) : 16백만 원

- (세입) 순세계잉여금(9), 기금(△19), 국비사용 잔액(26)
- (세출) 연구용역비(△29), 우리마을도랑살리기(10), 예비비(9), 국비반납금(26) 등

▶ 교통사업 특별회계(교통과) : 11,048백만 원

- (세입) 균특보조금(5,384), 일반회계 전입금(5,384)
- (세출) 주차환경개선사업(10,768), 보행환경조성(280)

II. 의회운영위원회 소관 예산 검토

1. 예산규모

- 의회운영위원회 소관 2022년도 제2회 추가경정예산안은 기정예산 97억 3,924만 원 보다 2억 9,281만원이 증가한 100억 3,206만원 규모임

의회운영위 소관 제2회 추경 예산안(일반회계)

(단위 : 천원, %)

구분	예산액(a+b)	구성비	기정액(a)	2회추경(b)	증감률
의회사무처	10,032,062	100	9,739,243	292,819	3.0
의정담당관	9,408,542	93.8	9,128,117	280,425	3.0
의사입법담당관	490,354	4.9	477,960	12,394	2.6
의회운영전문위원	133,166	1.3	133,166	-	

* 의회사무처 제2회 추경 세출예산 구성비는 세종특별자치시 전체예산의 0.47%임

2. 세부사업 검토

가. 의정담당관 소관

- 의정담당관 2022년도 일반회계 제2회 추경 세출예산은 기정액 대비 280,425천원이 증액된 9,408,542천원으로 편성하였음

세부사업별 추경 예산안

(단위 : 천원, %)

세부사업	2회 추경안(a)	기정액(b)	증감(a-b)	증감률
계	9,408,542	9,128,117	280,425	3.1
의정활동지원 및 조직운영	436,938	384,828	52,110	13.5
의정활동 수행	1,763,812	1,708,517	55,295	3.2
의정홍보강화	1,195,144	1,195,144	-	
의회청사 환경개선	882,187	882,187	-	
의회 민원상담소 운영	51,325	51,325	-	
인력운영비	4,994,103	4,821,083	173,020	3.6
기본경비	85,033	85,033	-	

1) 의정활동지원 및 조직운영(계속사업) [예산안 68쪽, 설명서 13~16쪽]

가) 요구내용 (5,211만 원 증액)

- 제4대 의회 개원에 따른 추가 발생 소요경비 28,000천원
- 정책지원관 채용 등을 위한 서류·면접 심사위원 수당 4,500천원
- 제4대 의회 개원 등으로 인한 청사유지보수비 증가로 관련예산 12,000천원

(단위 : 천원)

통계목	부기명	2회 추경안	기정액	증감
사무관리비	제4대 개원 소요 경비	28,000	0	28,000
	각종 시험수당	4,500	0	4,500
공공운영비	의회 청사 유지보수	54,700	42,700	12,000
기타보상금	의정모니터단 운영	16,110	8,500	7,610

나) 검토의견

- (사무관리비) 제4대 의회 개원으로 의회기구표, 수첩, 파티션 등 추가적으로 소요되는 경비와 임기제공무원(정책지원관 등)의 추가 채용을 위한 경비 등 5,211만 원을 증액 편성함
 - 제4대 의회 개원 전 제74회 임시회(3월) 때 제1회 추가경정예산을 편성하였고, 개원 이후 2개월이 지난 시점에 개원 소요경비 예산을 편성하는 것은 적절하지 않아 보임
 - 추후 새로운 의회 구성 시점에 필요한 예산의 정확한 추계를 통해 시의적절한 예산 편성이 필요해 보임
 - 임기제공무원 채용을 위한 심사위원 수당은 내년 추가로 증원되는 정책지원관(6명)의 신속한 업무 투입('23. 1월)을 위해 올해 관련 예산을 증액하여 사전 채용 절차(채용공고, 서류·면접심사 등)를 진행하기 위한 것으로, 원활한 의정활동 지원을 위한 것으로 보임

- (공공운영비) 의회 청사관리에 소요되는 비용으로 에어컨 점검 · 수리, 청사 화장실 유지 · 보수 비용 등 1,200만 원을 증액 편성함
 - 제4대 의회 개원 시 청사 복도 도장 및 의원재부재시스템 업그레이드 등 예상하지 못한 비용 발생으로 의회 청사 관리와 환경개선을 위해 필요한 필수경비(소방시설 종합정밀점검 등)를 포함하여 부족한 시설관리 예산을 편성한 것임
 - 관련 예산의 적극적 집행을 통해 의회를 방문하는 민원인을 비롯한 시의원 및 직원들의 불편함이 없도록 해야 할 것임
- (기타보상금) 의정모니터단 운영에 따른 간담회 참석 수당 및 모니터링 활동에 따른 실비보상금 등 761만 원을 증액 편성함
 - 의정모니터단의 정상 운영과 활성화를 위해 필요한 예산이나 증액 요구한 사업의 내용을 보면 본 예산에 편성했어야 할 사항으로
 - 해당 예산을 당초에 편성하지 않고 추경에 증액 편성 요구한 사유에 대해 상세한 설명이 필요해 보임
 - 또한 의회사무처 공고 제2022-2호 “제3기 세종특별자치시의회 의정모니터단 모집 공고(22.2.3)”를 보면, 인원은 40명 이내로 모집한다고 했는데, 본 예산에 7명의 예산만 편성한 것에 대해 추가적인 설명이 필요함

세종특별자치시 의회사무처 공고 제2022-2호

제3기 세종특별자치시의회 의정모니터단 모집 공고

세종특별자치시의회에서는 각계각층 시민의 다양한 의견을 경청하고 현장감 있는 여론수렴을 통하여 시민과 함께 열린 의정활동을 수행하고자 「제3기 세종특별자치시의회 의정모니터」를 공개모집 하오니 많은 신청바랍니다.

2022. 2. 3.

세종특별자치시의회 의장

○ 모집인원 : 40명 이내

○ 자격요건 : 시·의정에 관심이 있는 만 16세 이상의 세종특별자치시민

2) 의정활동 수행(계속사업)

[예산안 68쪽, 설명서 17쪽]

가) 요구내용 (5,529만 원 증액)

- 의원 의정활동을 위한 자료수집 및 연구비 등 18,000천원
- 의원 월정수당 34,914천원
- 의원국민연금부담금 2,381천원

통계목	부기명	2회 추경안	기정액	증감
계				55,295
의정활동비	자료수집 및 연구비	273,600	259,200	14,400
	보조활동비	68,400	64,800	3,600
월정수당	의원 월정수당	663,369	628,455	34,914
의원국민연금부담금	의원국민연금부담금	22,807	20,426	2,381

나) 검토의견

- 제4대 의회 의원 정수 2명 증가(18명 → 20명)에 따라 증가된 인원의 의정활동비와 월정수당 등 5,529만 원을 증액 편성함
 - 2022년 본예산 및 제1회 추경 편성 시까지 시의원 정수가 확정되지 않아 금번 추경 시 증가된 의원에 대한 법정 필수경비를 반영한 것으로 보임

3) 인력운영비(계속사업)

[예산안 68쪽, 설명서 18~19쪽]

가) 요구내용 (1억 7,302만 원 증액)

- 중증장애 의원 의정활동 보조인력 인건비 5,902천원
- 공무원 직급보조비 18,000천원
- 공무원 연금부담금 149,118천원

통계목	부기명	2회 추경안	기정액	증감
계				173,020
기간제근로자등보수	중증장애 의원 의정활동 보조인력	5,902	0	5,902
직급보조비	2급 ~ 8급 등	132,360	114,360	18,000
연금부담금	공무원 연금부담금	634,944	485,826	149,118

나) 검토의견

- (기간제근로자등보수) 중증장애 의원 의정활동 보조인력 지원을 위한 기간제근로자인건비 590만 원을 신규 편성함
 - 제77회 임시회 시 의결된 "세종특별자치시의회 중증장애 의원에 대한 의정활동 지원 조례"에 근거한 중증장애 의원 의정활동 지원 (신체활동 등)을 위한 기간제근로자 1명을 채용하기 위한 예산으로
 - 시간당 급여는 '22년 최저임금(9,160원)보다 높은 세종특별자치시 생활임금(10,720원)을 적용하였음
- (직급보조비) 의회 직원의 승진 및 현원 증가에 따라 직급보조비 부족분 1,800만 원을 증액 편성함
 - 예산결산특별전문위원실 신설('22. 4월) 등으로 현원이 증가함에 따라 당초 예산 대비 부족한 공무원 직급보조비를 반영한 사항임
- (연금부담금) 의회 직원의 승진 및 현원 증가에 따른 추정보수액 증가로 관련 예산 부족분 1억 4,912만 원을 증액 편성함
 - 연금부담금은 "공무원연금법"에 따라 사업주가 부담하는 법정 경비로 정책지원관 채용, 조직개편에 따른 의회 직원 수 증가, 직원 승진에 따른 연금부담금 상승 등으로 부족한 공무원 연금 부담금을 반영한 사항임

나. 의사입법담당관 소관

- 의사입법담당관 2022년도 일반회계 제2회 추경 세출예산은 기정액 대비 12,394천원이 증액된 490,354천원으로 편성하였음

세부사업별 추경 예산안

(단위 : 천원, %)

세부사업	2회 추경안(a)	기정액(b)	증감(a-b)	증감률
계	490,354	477,960	12,394	2.6
의사운영 지원	93,469	92,469	1,000	1.0
의회교실 운영	8,700	6,600	2,100	32
의안처리시스템 구축	255,200	255,200	-	
자치입법활동 지원 및 의정자료실 운영	38,110	38,110	-	
조례 입법평가 운영	60,000	60,000	-	
기본경비	34,875	25,581	9,294	36

1) 의사운영 지원(계속사업)

[예산안 69쪽, 설명서 25쪽]

가) 요구내용 (100만 원 증액)

- 본회의 수화통역 수당 1,000천원

(단위 : 천원)

통계목	부기명	2회 추경안	기정액	증감
사무관리비	수화통역수당	4,600	3,600	1,000

나) 검토의견

- 본 회의 수화통역 서비스 제공을 위한 수화통역 수당* 100만 원을 증액 편성함

- 제76회 임시회 본회의 연장으로 예측하지 못한 수화통역예산 초과 집행으로 향후 회기에 대한 부족한 예산을 반영한 사항임

* 수화통역수당 지급 기준

- (기본) 1시간 100,000원, (초과) 매 30분 미만 50,000원, 30분 이상 100,000원

2) 의회교실 운영(계속사업)

[예산안 69쪽, 설명서 26쪽]

가) 요구내용 (210만 원 증액)

- 의회교실 만화책자 제작비용 2,100천원

(단위 : 천원)

통계목	부기명	2회 추경안	기정액	증감
사무관리비	의회교실 만화책자 제작	3,000	900	2,100

나) 검토의견

- 세종시의회를 방문하는 관내 초·중·고 학생들에게 제공할 의회교실 만화책자 제작비 210만 원을 증액 편성함
- 청소년 의회교실 등 의회 관련 각종 행사에 교육차 참여하는 학생들에게 의회의 역할과 기능 등에 대해 보다 쉽게 이해할 수 있도록 만화형식의 책자를 제작하는 비용으로
 - 제4대 의회 지역구 및 의원 수 변동 등을 반영하여 제작 부수를 확대하는 것으로 보임

3) 기본경비(계속사업)

[예산안 69쪽]

가) 요구내용 (929만 원 증액)

- 의사입법담당관 일반수용비 및 직원 급량비 8,694천원
- 의사입법담당관 부서운영업무추진비 600천원

(단위 : 천원)

통계목	부기명	2회 추경안	기정액	증감
사무관리비	의회업무추진 일반수용비	12,600	8,190	4,410
	의회업무추진 급량비	12,240	7,956	4,284
부서운영업무추진비	의회업무추진	3,600	3,000	600

나) 검토의견

- '21년 하반기 대비 '22년 상반기 의사입법담당관 직원 수가 증가 (13명 → 20명)하여 부서 인원수를 비례로 산출하는 일반수용비 등 929만 원을 증액 편성함
- "2022년도 지방자치단체 예산편성 운영기준 및 기금운용계획 수립기준"에 따라 적정하게 편성됨

IV. 토 론 : 생략

V. 토론요지 : 없음

VI. 심사결과 : 원안가결

VII. 소수의견 : 없음

VIII. 기타사항 : 없음



제78회 세종특별자치시의회(정례회)
제 4 ~ 5 차 행정복지위원회

2022년도 제2회 추가경정예산안 예 비 심 사 보 고 서

행정복지전문위원

목 차

1. 심사대상	25
2. 심사경과	26
3. 행정복지위원회 소관 예산안	28
4. 검토보고 요지	32
가. 기획조정실	32
나. 자치행정국	45
다. 읍·면·동	67
라. 운영지원과	97
마. 국회세종지사당 건립지원협력사무소	101
바. 보건복지국	103
사. 문화체육관광국	124
아. 감사위원회	137
자. 보건환경연구원	140
차. 보건소	147
카. 시립도서관	160
5. 질의답변 요지	165
6. 토론요지	165
7. 소위원회	165
8. 심사결과	165
9. 소수의견의 요지	165
10. 기타 필요한 사항(부대의견)	165
<붙임> 2022년도 세종특별자치시 제2회 추가경정예산안 수정내역 ...	166

2022년도 세종특별자치시 제2회 추가경정예산안
(행정복지위원회 소관)

예비심사보고서

의안 번호	3150
----------	------

2022년 10월 11일
행정복지위원회

1. 심사대상

가. 기획조정실 소관

- 일반회계: 세입, 세출
- 특별회계(자치분권): 세출

나. 자치행정국 소관

- 일반회계: 세입, 세출

다. 읍·면·동 소관

- 일반회계: 세입, 세출
- 특별회계(자치분권): 세출

라. 운영지원과 소관

- 일반회계: 세입, 세출

마. 국회세중의사당건립지원협력사무소 소관

- 일반회계: 세출

바. 보건복지국 소관

- 일반회계: 세입, 세출
- 특별회계(의료급여기금): 세입, 세출

사. 문화체육관광국 소관

- 일반회계: 세입, 세출

아. 감사위원회 소관

- 일반회계: 세출

자. 보건환경연구원 소관

- 일반회계: 세입, 세출

차. 보건소 소관

- 일반회계: 세입, 세출

카. 시립도서관 소관

- 일반회계: 세입, 세출

2. 심사경과

가. 제출일자: 2022년 9월 2일

나. 제 출 자: 세종특별자치시장

다. 회부일자: 2022년 9월 6일

라. 상 정

- 제78회 정례회 제4차~제5차 행정복지위원회(2022.10.7. ~2022.10.11.)
 - 기획조정실 소관, 자치행정국 소관, 읍·면·동 소관, 운영지원과 소관, 국회세종지사당건립지원협력사무소 소관, 보건복지국 소

관, 문화체육관광국 소관, 감사위원회 소관, 보건환경연구원 소관, 보건소 소관, 시립도서관 소관

마. 의 결

○ 제78회 정례회 제5차 행정복지위원회(2022. 10. 11.)

- 기획조정실 소관, 자치행정국 소관, 읍·면·동 소관, 운영지원과 소관, 국회세종지사당건립지원협력사무소 소관, 보건복지국 소관, 문화체육관광국 소관, 감사위원회 소관, 보건환경연구원 소관, 보건소 소관, 시립도서관 소관

3. 행정복지위원회 소관 예산안

1 예산규모

- 행정복지위원회 소관 2022년 제2회 추경 세출 예산안은 9,739억 3,400만 8천원으로 기정액 대비 7.11% 증가한 646억 7,599만 9천원을 증액 편성함
- 일반회계는 5,987억 3,526만 9천원으로 기정액 대비 12.11% 증가한 646억 7,517만 7천원을 증액 편성하였으며, 특별회계는 3,751억 9,873만 9천원으로 기정액 대비 82만 2천원이 증가하였음

< 행정복지위원회 소관 예산안 총괄 >

(단위 : 천원,%)

회계별	구 분	예산액	기정액	증 감	증감률
합	계	973,934,008	909,258,009	64,675,999	7.11%
일	반 회 계	598,735,269	534,060,092	64,675,177	12.11%
특	별 회 계	375,198,739	375,197,917	822	0.00%
	의료급여	31,546,805	31,545,983	822	0.00%
	자치분권	343,651,934	343,651,934	0	0.00%

2 세입예산

□ 일반회계

- 2022년 제2회 추경 일반회계 세입예산안은 1조 5,801억 9,720만 5천원으로 기정액 대비 8.62% 증가한 1,254억 5,342만 2천원 증액 편성함

< 소관 부서별 세입예산 증감내역 >

(단위 : 천원, %)

구 분	예산액	기정액	비교증감	증감률
행정복지위원회	1,580,197,205	1,454,743,783	125,453,422	8.62%
기획조정실	210,055,699	166,728,947	43,326,752	25.99%
자치행정국	1,029,994,666	967,096,471	62,898,195	6.50%
읍면동	3,056,000	3,003,870	52,130	1.74%
대변인	20	20	0	0.00%
운영지원과	29,387	17,000	12,387	72.86%
국회세종의사당 건립지원협력사무소	0	0	0	0
보건복지국	295,703,177	273,565,323	22,137,854	8.09%
문화체육관광국	17,541,388	21,615,886	△4,074,498	△18.85%
감사위원회	6	6	0	0%
보건환경연구원	2,685,928	4,754,524	△2,068,596	△43.51%
보건소	18,568,658	12,525,523	6,043,135	48.25%
시립도서관	2,562,276	5,436,213	△2,873,937	△52.87%

□ 특별회계

- 2022년 제2회 추경 특별회계 세입예산안은 315억 4,680만 5천 원으로
기정액 대비 82만 2천원을 증액 편성함

< 특별회계 세입예산 증감내역 >

(단위 : 천원, %)

구 분	예산액	기정액	비교증감	증감률
행정복지위원회	31,546,805	31,545,983	822	0.00
의료급여기금	31,546,805	31,545,983	822	0.00

3

세출예산

□ 일반회계

○ 2022년 제2회 추경 일반회계 세출예산안은 5,987억 3,526만 9천원으로
기정액 대비 12.11% 증가한 646억 7,517만 7천원 증액 편성함

○ 부서별 증감내역을 보면

• 기 획 조 정 실	350억 8,601만 3천 원	증액
• 자 치 행 정 국	74억 9,352만 3천 원	감액
• 읍 · 면 · 동	3억 9,593만 4천 원	증액
• 운 영 지 원 과	8,292만 4천 원	증액
• 국회세종의사당 건립지원협력사무소	5,000만원	증액
• 보건복지국	97억 5,672만원	증액
• 문화체육관광국	169억 3,631만 1천 원	증액
• 감사위원회	8,937만 3천 원	감액
• 보건환경연구원	1,648만 5천 원	증액
• 보건소	97억 5,672만원	증액
• 시립도서관	1억 7,696만 6천 원	증액

< 소관 부서별 예산 증감내역 >

(단위 : 천원, %)

구 분	예산액	기정액	비교증감	증감률
행 정 복 지 위 원 회	598,735,269	534,060,092	64,675,177	12.11%
기 획 조 정 실	102,852,303	67,766,290	35,086,013	51.78 %
자 치 행 정 국	117,472,190	124,965,713	△7,493,523	△6.00 %
읍 면 동	20,759,297	20,363,363	395,934	1.94 %

대 변 인	3,385,325	3,385,325	0	0.00 %
운 영 지 원 과	54,050,525	53,967,601	82,924	0.15 %
국회세종의사당 건립지원협력사무소	234,741	184,741	50,000	27.06 %
보건복지국	48,299,461	38,542,741	9,756,720	25.31 %
문화체육관광국	176,611,995	159,675,684	16,936,311	10.61 %
감사위원회	2,963,987	3,053,360	△89,373	△2.93 %
보건환경연구원	11,741,127	11,724,642	16,485	0.14 %
보건소	48,299,461	38,542,741	9,756,720	25.31 %
시립도서관	12,064,857	11,887,891	176,966	1.49 %

□ 특별회계

- 2022년 제2회 추경 특별회계 세출예산안은 3,751억 9,873만 9천 원으로
기정액 대비 82만 2천 원 증가함

< 특별회계 세출예산 증감내역 >

(단위 : 천원,%)

구 분	예산액	기정액	비교증감	비율
행정복지위원회	375,198,739	375,197,917	822	0.00
의 료 급 여 기 금	31,546,805	31,545,983	822	0.00
자 치 분 권	343,651,934	343,651,934	0	0.00

4. 검토보고 요지

가

기획조정실 소관

1. 예산개요

가. 세입예산

- 기획조정실 소관 2022년도 제2회 추경 세입예산은 2,100억 5,569만 9천원으로 기정액 1,667억 2,894만 7천원 대비 433억 2,675만원 2천원을 증액 편성하였으며, 증감률은 25.99%임

구 분		예산액	기정액	비교증감	증감률
총 계		210,055,699	166,728,947	43,326,752	25.99%
일반회계		210,055,699	166,728,947	43,326,752	25.99%
정 책 기 획 관		40	40	0	0.0%
예 산 담 당 관		207,391,135	164,290,532	43,100,603	26.23%
청 년 정 책 담 당 관		1,572,000	1,347,000	225,000	16.7%
대 외 협 력 담 당 관		971859	971859	0	0.0%
규제개혁법무담당관		0	0	0	
정 보 통 계 담 당 관		120,665	119,516	1,149	0.96%
특별회계		18,409,192	18,409,192	0	0.0%
예 산 담 당 관		18,409,192	18,409,192	0	0.0%

나. 세출예산

- 기획조정실 소관 2022년도 제2회 추경 세출예산은 1,031억 7,804만

원으로 기정액 679억 7,658만 2천원 대비 352억 145만 8천원을 증액 편성하였으며, 증감률은 51.78%임

(단위 : 천원, %)

구 분		예산액	기정액	비교증감	증감률
총 계		103,178,040	67,976,582	35,201,458	51.78%
일반회계		102,852,303	67,766,290	35,086,013	51.78%
	정 책 기 획 관	4,194,586	4,344,024	△ 149,438	△ 3.44%
	예 산 담 당 관	81,714,202	46,739,901	34,974,301	74.83%
	청 년 정 책 담 당 관	7,360,683	7,202,183	158,500	2.20%
	대 외 협 력 담 당 관	1,621,293	1,627,189	△ 5,896	△ 0.36%
	규제개혁법무담당관	429,926	418,276	11,650	2.79%
	정 보 통 계 담 당 관	7,531,613	7,434,717	96,896	1.30%
특별회계		325,737	210,292	115,445	54.90%
	예 산 담 당 관	325,737	210,292	115,445	54.90%

다. 기금

○ 해당없음

라. 계속비

○ 해당없음

마. 명시이월

○ 해당없음

2. 검토의견

가. 일반회계

1) 세입예산

가) 세입예산 세부현황

- 기획조정실 소관 2022년도 제2회 추경 일반회계 세입예산은 433억 2,675만 2천원을 증액하였음.

(단위 : 천원)

구 분		예산액	기정액	비교증감
총 계		210,055,699	166,728,947	43,326,752
지방교부세		146,144,861	113,044,258	33,100,603
<예산담당관>	○ 보통교부세	106,892,091	83,660,000	23,232,091
	○ 특별교부세	4,108,000	194,000	3,914,000
	○ 부동산교부세	21,422,700	16,411,000	5,011,700
	○ 소방안전교부세	13,722,070	12,779,258	942,812
	보조금	1,740,117	1,515,117	225,000
<청년정책담당관>	○ 국고보조금	1,572,000	1,012,000	560,000
	○ 국가균형발전특별회			
	계보조금	104,000	439,000	△ 335,000
보전수입등 및 내부거래		60,007,468	50,006,319	10,001,149
<정보통계담당관>	○ 국고보조금등반환금	7,468	6,319	1,149
	<예산담당관>			
	○ 예탁금 및 예수금	60,000,000	50,000,000	10,000,000

나) 주요 세입 검토의견

- (1) 예산담당관 소관 세입사항으로 지방교부세 331억 60만 3천원, 지역개발기금 예탁금 및 예수금 100억원을 증액 편성하였음
- 다만, 지방교부세 중 특별교부세로 성립전예산 7건 9억 8,000만원을 편성하였는데 이중 주소체계 고도화 및 도로명판 확충사업은 추경에 편성 집행해도 될 것으로 판단되며, 사업은 완료 되었는지 설명이 필요함
 - 또한, 재난구호 및 복구 관련 사업으로 편성된 성립전 예산에 대한 집행은 어떻게 되었는지 설명이 필요함

<지방재정법 제45조(추가경정예산의 편성 등)>

- 다음 각호의 경비는 추가경정예산의 성립전에 사용할 수 있으며, 같은 회계연도의 차기 추가경정예산에 계상하여야 한다.
 1. 시·도의 경우 국가로부터 그 용도가 지정되고 소요 전액이 교부된 경비
 2. 시·도의 경우 국가로부터 재난구호 및 복구와 관련하여 복구계획이 확정·통보된 경우 그 소요 경비

- (2) 청년정책담당관 소관 세입사항으로 국고보조금 5억 6,000만원을 증액하고 국가균형발전특별회계보조금 3억 3,500만원을 감액 편성하였음
- (3) 정보통계담당관 세입사항으로 국고보조금등 반환금으로 114만 9천원을 증액 편성하였음

2) 세출예산

[정책기획관]

- 정책기획관 소관 제2회 추경예산액은 41억 9,458만 6천원으로 기정액 43억 4,402만 4천에서 1억 4,943만 8천원을 감액 편성하였음

(단위 : 천원, %)

구 분	예산액	기정액	비교증감	증감률
정 책 기 획 관	4,194,586	4,344,024	△ 149,438	△ 3.44%

가) 세부사업 현황

(단위 : 천원)

구 분	예산액	기정액	비교증감
정 책 기 획 관	4,194,586	4,344,024	△ 149,438
○시정기획조정	314,272	468,710	△ 154,438
○주요정책개발	2,693,071	2,613,071	80,000
○행복도시출범 10주년 TF	932,640	1,007,640	△ 75,000

나) 주요세부사업 검토의견

○ 시정기획조정(예산안 93쪽 / 사업설명서 29~31쪽) (단위 : 천원)

- 일반운영비 (159,838 감액) 132,662
- 대전세종연구원 운영 (80,000 증액) 2,693,071
- 행복도시 출범 10주년 기념사업 추진 (75,000 감액) 932,640

▶ 일반운영비는 '22년도 하반기 조직개편으로 행정수도 관련 업무의 사무 이관(미래전략본부)으로 감액 편성하는 것이며, 행복도시 출범 10주년을 맞이하여 시민참여형 상징물 제작 예산은 명예의 전당 사업과 통합발주 추진으로 감액하려는 것임

- 한편, 대전세종연구원 연구기능 강화를 위해 연구비 8천만원은 증액 편성하였음

- ▶ 대전세종연구원의 점진적인 연구수요 증가로 연구비 증액 반영은 필요하나, 하반기 연구 예정건수 8건(요청 3, 연구수요 예정 5)의 과업기간은 최소 6개월 이상 소요될 것으로 판단되며, 용역완료 후 '23년도에 정책수립에 반영이 가능한지에 대한 설명이 필요함

[예산담당관]

- 예산담당관 소관 제2회 추경예산액은 817억 1,420만 2천원으로 기정액 467억 3,990만 2천에서 349억 7,430만 1천원을 증액 편성하였음

(단위 : 천원, %)

구 분	예산액	기정액	비교증감	증감률
예산담당관	81,714,202	46,739,901	34,974,301	74.83%

가) 세부사업 현황

(단위 : 천원)

구 분	예산액	기정액	비교증감
예산담당관	81,714,202	46,739,901	34,974,301
○ 효율적 재정확보	268,368	262,868	5,500
○ 지방공기업관리	13,636,420	13,261,233	375,187
○ 예비비	17,100,571	12,576,957	4,523,614,000
○ 보전지출	30,670,000	600,000	30,070,000

나) 주요세부사업 검토의견

- 건전재정운영(예산안 94쪽 / 사업설명서 39쪽)

(단위 : 천원)

- 업무추진비 (5,500 증액) 44,950
- 전출금(시설관리공단) (375,187 증액) 12,971,768

- 주요 세출예산은 조직개편에 따라 부서 신설 및 시정현안 업무추진을 위한 경비이며, 시설관리공단 운영을 위한 인건비 및 연구용역 비용임.
- ▶ 조치원 복컴 수영장 운영을 위한 인건비(13명)성 비용으로 편성되었으며, 현재 7레인 규모로 시범운영을 통하여 9월 말까지 유료 시범운영을 하고 있음.
- 산출내역을 보면 사전 개장준비를 위해 6개월분을 편성하였으며, 복컴 수영장의 부설시공 부분이 많은 것으로 언론에 나오고 있는데 안전성에 문제는 없는지 설명이 필요함
- 또한, 지방공기업 경영혁신을 위한 연구용역 25,000천원이 편성되었는데 과업내용을 보면 조직진단 및 경영혁신 방안이 주 내용으로 용역기간(3개월) 도출된 과제를 시설관리공단 '23년 조직운영에 반영할 것인지 설명이 필요함

○ 건전재정운영(예산안 94쪽 / 사업설명서 39쪽) (단위 : 천원)

- 예비비 (4,523,614 증액) 17,100,571
- 지방채 원리금 상환(2019) (30,070,000 증액) 30,670,000

- 2019년도 지방채 차입 이자상환 및 2019년 시금고 차입금 원금 상환 300억 7천만원, 예비비 45억 2,361만 4천원을 증액하는 것임

【청년정책담당관】

- 청년정책담당관 소관 제2회 추경예산액은 73억 6,068만 3천원으로 기정액 72억 218만 3천원 대비 1억 5,850만원을 증액 편성하였음

(단위 : 천원, %)

구 분	예산액	기정액	비교증감	증감률
청년정책담당관	7,360,683	7,202,183	158,500	2.20%

가) 세부사업 현황

(단위 : 천원)

구 분	예산액	기정액	비교증감
청년정책담당관	7,360,683	7,202,183	158,500
○대학정책 기획 및 유치지원	6,550	32,050	△25,500
○지역선도대학 육성사업	0	100,000	△100,000
○청년 임차보증금 이자 지원사업	60,000	161,000	△101,000
○세종형 청년주거 임대료 지원사업	140,000	200,000	△60,000
○청년 월세 한시 특별지원 사업	1,120,000	670,000	450,000
○세종 청년 적금 운영 사업	125,000	200,000	△75,000
○지역기업-청년 희망이음 지원사업	50,000	0	50,000
○공학교육혁신센터 지원(국가직접지원사업)	20,000	0	20,000

나) 주요세부사업 검토의견

○ 청년 및 대학관련 지원 강화(예산안 95~96쪽 / 사업설명서 50~56쪽) (단위 : 천원)

- 청년 임차보증금 이자 지원 (101,000 감액) 60,000
- 세종형 청년 주거 임대료 지원 사업 (60,000 감액) 140,000
- 청년 월세 한시 특별지원 (450,000 증액) 1,120,000
- 세종 청년 적금 운영 사업 (75,000 감액) 1,250,000
- 지역기업-청년 희망이음 지원사업 (50,000 증액) 50,000

- 경제적 자립기반이 취약한 청년층에게 현실로 다가와 있는 주거문제의 해소를 위한 지원비용으로 편성하였음
- ▶ 청년 임차보증금 대출이자 일부 지원 및 청년 주거 임대료 지원사업, 청년 적금 운영 사업 등 시비 2억 3,600만원을 감액하였음
- 청년층이 겪고 있는 주거불안의 해소를 위해 정부에서는 다각적인 지원책을 내놓는 등 노력하고 있으며, 청년들의 주거부담 경감은 생활안정과도 직결되고 빠른 사회정착을 위한 지원사업으로 필요할 것으로 생각됨
- 또한, 현재 34세까지로 되어 있는 청년의 범위를 39세로 확대하려는 조례도 제출되어 있고, 전국에서 가장 젊은도시의 청년들을 위한 지원부분으로 검토가 필요함.
- 지역기업-청년 희망이음 지원사업 사업기간('22.5월~'23.3월)을 볼 때 시행중인 사업으로 보이며, 세종테크노파크에 출연하는데 따른 사전 이행 없이 제78회 정례회에 예산안과 함께 출연 동의안이 제출된 상태임
- 우수기업 발굴 및 중소기업 인식개선을 위한 기업탐방 프로그램 운영비로서 5월부터 진행된 사업 실적이 있는지 설명이 요구됨

[대외협력담당관]

- 대외협력담당관 소관 제2회 추경 예산액은 16억 2,129만 3천원으로 기정액 16억 2,718만 9천에서 589만 6천원을 감액 편성하였음

(단위 : 천원, %)

구 분	예산액	기정액	비교증감	증감률
대 외 협 력 담 당 관	1,621,293	1,627,189	△5,896	△0.36%

가) 세부사업 현황

(단위 : 천원)

구 분	예산액	기정액	비교증감
대 외 협 력 담 당 관	1,621,293	1,627,189	△5,896
○대외협력 네트워크 강화	8,724	14,620	△5,896

나) 주요세부사업 검토의견

- 대외협력 네트워크 강화(예산안 97쪽 / 사업설명서 65쪽) (단위 : 천원)
- 국내여비 (5,673 감액) 8,724
 - 시책추진 업무추진비 (223 감액) 4,877
- 대외협력담당이 조직개편('22.4.20)으로 국회세종의사당건립지원협력사무소의 업무로 이관됨에 따라 감액하려는 것임

[규제개혁법무담당관]

- 규제개혁법무담당관 소관 제2회 추경예산액은 4억 2,992만 6천원으로 기정액 4억 1,827만 6천에서 1,165만원을 증액 편성하였음

(단위 : 천원, %)

구 분	예산액	기정액	비교증감	증감률
규제개혁법무담당관	429,926	418,276	11,650	2.79%

가) 세부사업 현황

(단위 : 천원)

구 분	예산액	기정액	비교증감
규 제 개 혁 법 무 담 당 관	429,926	418,276	11,650
○자치입법 기능 강화	51,150	49,500	1,650
○내실있는 규제개혁	20,290	10,290	10,000

나) 주요세부사업 검토의견

○ 내실있는 규제 개혁(예산안 98쪽 / 사업설명서 72쪽)

(단위 : 천원)

- 사무관리비 (5,000 증액) 11,390
- 포상금 (5,000 증액) 5,000

○ 적극행정 및 규제개혁 업무추진은 공직사회에 적극행정 문화를 정착시키려는 것으로 수혜자인 국민들에게 변화의 모습을 알리고자 하는 것임.

- ▶ 우수사례로 선정된 과제는 시민들에게 널리 홍보하여 시민편의 행정의 체감도를 높일 수 있도록 하여야 함

【정보통계담당관】

○ 정보통계담당관 소관 제2회 추경예산액은 75억 3,161만 3천원으로 기정액 74억 3,471만 7천에서 9,689만 6천원을 증액 편성하였음

(단위 : 천원, %)

구 분	예산액	기정액	비교증감	증감률
정 보 통 계 담 당 관	7,531,613	7,434,717	96,896	1.30%

가) 세부사업 현황

(단위 : 천원)

구 분	예산액	기정액	비교증감
정 보 통 계 담 당 관	7,531,613	7,434,717	96,896
○정보보호 운영관리	442,645	347,081	95,564
○보전지출	7,652	6,320	1,332

나) 주요세부사업 검토의견

○ 정보보호 운영관리(예산안 99쪽 / 사업설명서 77쪽)

(단위 : 천원)

- 자산 및 물품취득비

(95,564 증액)

327,564

○ 휴대용 저장매체 제어시스템 교체 비용으로서 기술지원 종료로 보안취약점 발견에 따른 S/W교체비용임

- ▶ ‘20.12.30자로 기술지원 종료가 됨에 따라서 최신버전 프로그램 교체가 불가피한 사항으로, 지금까지 약 2년여 기간 동안 장비 노후화에 따른 문제점은 없었는지 설명이 요구됨

나. 특별회계

【자치분권 특별회계】

1) 세입예산

○ 자치분권특별회계 예산담당관 소관 세입예산은 184억 919만 2천원으로 기정액 대비 증감내역은 없음

(단위 : 천원, %)

구 분	예산액	기정액	비교증감	증감률
예산담당관	18,409,192	18,409,192	0	0.0%

2) 세출예산

○ 자치분권특별회계 예산담당관 소관 세출예산은 3억 2,573만 7천원으로 기정액 2억 1,029만 2천원 대비 1억 1,544만 5천원이 증액되었음

(단위 : 천원, %)

구 분	예산액	기정액	비교증감	증감률
예산담당관	325,737	210,292	115,445	54.90%

3) 세부사업 현황

(단위 : 천원)

구 분		예산액	기정액	비교증감
예 산 담 당 관		325,737	210,292	115,445
○	자치분권특별회계 인센티브	159,000	159,000	0
○	예비비	166,737	51,292	115,445

4) 검토의견

○ 자치분권특별회계 인센티브(예산안 320쪽 / 사업설명서 697쪽) (단위 : 천 원)

- 사무관리비 (26,000 증액) 27,000
- 행사운영비 (16,000 증액) 16,000
- 시설비 및 부대비 (55,000 감액) 103,000
- 자산취득비 (13,000 증액) 13,000

- ▶ 자치분권 특별회계 우수사례 공유회 개최 및 읍·면·동에 대한 인센티브를 지급하고자 하는 것으로, 당초 시설비 통계목을 일반운영비 및 자산취득비 통계목으로 변경하려는 것임.

1. 예산개요

가. 세입예산

- 자치행정국 소관 2022년도 제2회 추경 세입예산은 1조 299억 9,466만 6천원으로 기정액 9,670억 9,647만 1천원 대비 628억 9,819만 5천원 증액 편성하였음

(단위 : 천원, %)

구 분	예산액	기정액	비교증감	증감률
총 계	1,029,994,666	967,096,471	62,898,195	6.50
자 치 행 정 과	934,769	786,243	148,526	18.89
참 여 공 동 체 과	2,299,135	6,436,635	△4,137,500	△64.28
회 계 과	194,684,706	130,697,537	63,987,169	48.96
세 정 과	831,066,056	828,166,056	2,900,000	0.35
세 원 관 리 과	1,010,000	1,010,000	0	0.00

나. 세출예산

- 자치행정국 소관 2022년도 제2회 추경 세출예산은 1,194억 5,163만원으로 기정액 1,269억 4,515만 3천원 대비 74억 9,352만 3천원을 감액편성하였음

(단위 : 천원, %)

구 분		예산액	기정액	비교증감	증감률
총 계		119,451,630	126,945,153	△7,493,523	△5.90
일반회계		117,472,190	124,965,713	△7,493,523	△6.00
	자 치 행 정 과	6,320,316	8,390,727	△2,070,411	△24.67
	참 여 공 동 체 과	5,770,939	9,550,004	△3,779,065	△39.57
	회 계 과	103,463,902	105,136,694	△1,672,792	△1.59
	세 정 과	1,546,198	1,540,246	5,952	0.39
	세 원 관 리 과	370,835	348,042	22,793	6.55
특별회계(자치분권)		1,979,440	1,979,440	0	0.00
	참 여 공 동 체 과	1,979,440	1,979,440	0	0.00

다. 계속비 : 해당없음

라. 명시이월 : 해당없음

2. 검토의견

가. 일반회계

1) 세입예산

가) 현황

- 자치행정국 소관 2022년도 제2회 추경 일반회계 세입예산은 1조 299억 9,466만 6천원으로 기정액 9,670억 9,647만 1천원 대비 628억 9,819만 5천원 증액 편성하였음

(단위 : 천원)

구 분	예산액	기정액	비교증감
총 계	1,029,994,666	967,096,471	62,898,195
지방세수입	827,998,477	825,098,477	2,900,000
< 세정과 >			
○ 지방소비세	203,340,984	200,440,984	2,900,000
세외수입	7,429,310	7,261,702	167,608
< 자치행정과 >			
○ 제8회 전국동시지방선거 부담금 이자수입	2,500	0	2,500
< 회계과 >			
○ 조치원, 본청사 행정재산 사용료	162,566	162,566	0
○ 일반재산 대부료	52,000	52,000	0
○ 시청사 부설주차장 사용료	165,108	0	165,108
○ 입주기관 공공요금 사용료	259,740	259,740	0
○ 공공예금 이자수입	1,885,500	1,885,500	0
○ 세입세출외현금관리에 따른 이자 수입	3,700	3,700	0
○ 일반재산 매각수입	500,000	500,000	0
○ 2021년도 법인카드 사용에 따른 적립금 수입	78,597	78,597	0
○ 유류공동구매카드 적립금 수입	2,596	2,596	0
○ 재활용 쓰레기 매각대금	2,460	2,460	0
○ 공유재산(일반재산) 변상금	2,700	2,700	0

구 분	예산액	기정액	비교증감
보조금	3,160,392	2,951,893	208,499
< 자치행정과 >			
○ 자치경찰제 운영	125,999	0	125,999
○ 연기군 보도연맹 관련 집단희생 사건 구술 채록 용역 사업(성립전)	20,000	0	20,000
< 참여공동체과 >			
○ 시설공동체 시설활성화 사업 운영비(성립전)	12,500	0	12,500
○ 사회적기업 사회보험료 지원	146,000	96,000	50,000
지방채	0	4,200,000	△4,200,000
< 참여공동체과 >			
○ 연서면 복합커뮤니티센터 건립사업	0	4,200,000	△4,200,000
보전수입등및내부거래	191,406,487	127,584,399	63,822,088
< 자치행정과 >			
○ 2021 생활공감정책참여단 운영 국고보조금 이자반납	27	0	27
< 회계과 >			
○ 순세계잉여금	127,582,570	127,582,570	0
○ 순세계잉여금	63,822,061	0	63,822,061

나) 검토의견 (예산안 106~108쪽)

- 자치행정국 소관 2022년도 제2회 추경 일반회계 세입은 지방세수입 29억원과 세외수입 1억 6,760만 8천원, 보조금 2억 849만 9천원, 보전 수입등및내부거래 638억 2,208만 8천원을 증액 편성하고, 지방채 42 억원을 감액 편성하였음
- 부서별 세입 변경내역은 아래와 같음
 - 자치행정과 1억 4,852만 6천원 증액
 - 참여공동체과 41억 3,750만원 감액
 - 회계과 639억 8,716만 9천원 증액
 - 세정과 29억원 증액 증액

① **자치행정과** 세입 사항으로 **세외수입**은 제8회 전국동시지방선거 부담금에 대한 이자수입* 250만원을 증액 편성한 것임

* 선거관리위원회에 기납부한 제8회 전국동시지방선거 부담금(28억 5,183만 1천원)에 대한 이자 발생액

- 보조금 중 ‘자치경찰제 운영’은 시·도자치경찰위원회 운영비의 국비 교부 결정(행정안전부, 1억 2,599만 9천원)에 따라, 기존 전액 시비로 편성된 자치경찰위원회 운영 사무관리비(1억 7,835만 6천원) 중 1억 2,599만 9천원을 국비로 재원 변경하기 위해 세입 편성한 것이며,
- ‘연기군 보도연맹 관련 집단희생 사건 구술채록 용역사업’은 진실화해를위한과거사정리위원회의 국고보조금 교부결정(‘22.6.16.)에 따라 연구용역비 2,000만원을 세입 편성*한 것임

* 연내 사업 완료를 위해 성립전 예산** 편성

< ** 지방재정법 >

제45조(추가경정예산의 편성 등) 지방자치단체의 장은 이미 성립된 예산을 변경할 필요가 있을 때에는 추가경정예산(追加更正豫算)을 편성할 수 있다. 다만, 다음 각 호의 경비는 추가경정예산의 성립 전에 사용할 수 있으며, 이는 같은 회계연도의 차기 추가경정예산에 계상하여야 한다.

1. 시·도의 경우 국가로부터, 시·군 및 자치구의 경우 국가 또는 시·도로부터 그 용도가 지정되고 소요 전액이 교부된 경비
2. 시·도의 경우 국가로부터, 시·군 및 자치구의 경우 국가 또는 시·도로부터 재난구호 및 복구와 관련하여 복구계획이 확정·통보된 경우 그 소요 경비

- **보전수입등및내부거래**는 2021년 생활공감정책참여단 운영에 따른 국고보조금의 이자를 반납하기 위해 2만 7천원을 세입 편성한 것임

※ 반납을 위해 세출예산안에 동일 금액 반영 완료(보전지출-반환금기타-국고보조금반환금)

② **참여공동체과** 세입 사항으로 **보조금** 중 ‘시설공동체 시설활성화 사업 운영비’는 행정안전부의 2022년 지역공동체 시설활성화 지원사업에 공모 선정(‘22.2.11.)됨에 따라 국고보조금 1,250만원을 세입 편성*한 것이며,

* 사업의 원활한 추진(5월)을 위해 성립전 예산 편성

- ‘사회적기업 사회보험료 지원’은 ‘22년도 사회적기업 사회보험료의 국고보조금이 1억 4,600만원으로 조정*됨에 따라 ’22년도 본예산에 반영한 9,600만원을 제외한 5,000만원을 세입으로 편성한 것임

* 2022년 사회적기업 재정지원사업 국고보조금 조정 교부 통지(고용노동부/22.7.6.)

- 지방채는 ‘연서면 복합커뮤니티센터 건립사업’의 용지 매입 취소로 사업비(42억원) 전액을 감액하고자 함에 따라 사업 재원으로 세입 편성 하였던 지방채(금융기관채) 42억원을 감액 편성한 것임

③ 회계과 세입 사항으로 **세외수입**은 기타사용료로 편성하였던 ‘시청사 부설주차장 사용료’(1억 6,510만 8천원)를 주차요금수입으로 세입항목을 변경한 것이며,

※ 「지방자치단체 예산편성 운영기준」 별표8에 따라 주차장법 등에 의한 주차요금 수입은 ‘주차요금수입(212-08)’ 항목으로 편성하여야 함

- **보전수입등및내부거래**는 순세계잉여금 638억 2,206만 1천원을 증액 편성한 것임

④ 세정과 세입 사항으로 **지방세수입**은 ‘22년 지방소비세 세수추계*’를 반영하여 시·도 지방소비세 안분내역 29억원을 증액 편성한 것임

* 2022년 지방소비세 세수추계 참고자료 송부(전라남도 세정과/22.9.6.)

2) 세출예산

[자치행정과]

- 자치행정과 소관 2022년도 제2회 추경 일반회계 세출예산은 63억 2,031만 6천원으로, 기정액 83억 9,072만 7천원 대비 20억 7,041만 1천원 감액 편성하였음

(단위 : 천원, %)

구 분	예산액	기정액	비교증감	증감비율
자 치 행 정 과	6,320,316	8,390,727	△2,070,411	△24.67

가) 세부사업 현황

(단위 : 천원)

세부사업	예산액	기정액	비교증감
자치행정과	6,320,316	8,390,727	△2,070,411
신설동 주민센터(어진동) 운영	110,000	0	110,000
기록정보관리	407,330	417,330	△10,000
과거사 진상규명	20,000	0	20,000
자유회관 관리 및 운영	4,000	0	4,000
주민등록 및 인감관리	163,380	141,380	22,000
자치경찰제 운영	290,636	290,636	0
지방선거 선거위탁 사무관리	2,934,623	5,134,548	△2,199,925
대통령선거 선거위탁 사무관리	34,237	50,750	△16,513
보전지출	1,856	1,829	27

나) 주요세부사업 검토의견

○ 신설동(어진동) 주민센터 운영(예산안 115쪽 / 설명서 87쪽) (단위 : 천원)

– 주민센터 시설보강 신규모 110,000

▶ 어진동 복합커뮤니티센터에 주민센터를 개청·운영(‘23.3.예정)을 위한 소요경비(시설보강 필요경비) 1억 1,000만원*을 신규 편성하였음

* 시설비 : 주민센터 시설보강공사 1억 1,000만원(건축·전기·통신 등 설계 및 공사)

(단위 : 천원)

시 설 비	110,000
○ (설 계 비) 건축·전기·통신공사 등 전반에 대한 설계	10,000
○ (건축공사) 민원대, 제작가구, 벽면 게시판, 외부 간판 등 설치	70,000
○ (통신·전기공사 등) 통신·전기선 연장 및 배선 등	20,000
○ (기타보강) 그 밖에 동에서 필요한 시설비 소요분 총당	10,000

- ▶ 어진동 주민들이 지속적으로 주민센터 개청을 요청하고 있으며 신규 공동주택 입주로 인구 증가가 예상*됨에 따라 어진동 복합커뮤니티센터의 현 입주기관 이전 시점 등을 고려하여 동 개청을 추진하려는 것으로 주민센터 개청의 필요성이 인정됨

* '22년 말 기준 약 1,637세대, 10,700명 예상

- ▶ 다만, 소요 예산에 대한 대략적인 내역은 사업설명서에 반영하였으나 구체적인 산출내역이 없어 그 적정성 여부를 판단하기 어려움에 따라 향후에는 효율적 예산심의를 위해 세부 산출내역서를 첨부할 필요가 있음

○ 기록정보관리(예산안 115쪽 / 설명서 88쪽) (단위 : 천원)

- 행정자료실 도서 (10,000 감액) 0

- ▶ 세종책문화센터 개관('22.3.15.)으로 행정자료실(자치행정과 소관)을 세종책문화센터(교육지원과 소관)로 이관하여 운영하게 됨에 따라 행정자료실 도서구입비(자산취득비) 1,000만원을 감액 편성하였음

※ 「세종특별자치시 행정기구 및 정원조례 시행규칙」 개정('22.4.20.)에 따라 자치행정과 분장 사항에서 '행정자료실 운영에 관한 사항'이 삭제됨

- ▶ 세종책문화센터 도서구입비는 '22년 본예산(교육지원과)에 총 3,800만원 (책 문화센터 도서구입 3,000만원, 한글 자료전시 도서구입 800만원)이 이미 편성되어 있어 행정자료실 도서구입비를 교육지원과로 이체하지 않고 감액 편성하는 것임

○ 주민등록 및 인감관리(예산안 115쪽 / 설명서 96쪽~97쪽) (단위 : 천원)

- 주민등록증 공급대금 등 (17,000 증액) 77,000
- 주민등록 발급용지 등 소요용품 (5,000 증액) 48,000

▶ 주민등록증 발급에 따른 공급대금 납부와 주민등록 발급용지 등 소모
용품 구매를 위한 예산 2,200만원을 증액 편성하였음

▶ 이에 따른 세부 산출내역은 다음과 같음

1. 주민등록증공급대금(4,230원→4,390원) 연간단가 결정(행정안전부 주민과-8685(2021.12.28.)호) 및 주민
등록증 발급 민원 추가수요 감안
 - 기존 : 4,230원 × 1200개/월 × 12개월 = 약 60,000천원
 - 수정 : 4,390원 × 1353개/월 × 12개월 = 약 71,276천원 ※ 지난 6개월간 월평균 1,353개로 산출
 ※ 공급대금 기정 산출내역 : 연 60,000,000원 수립 → 상반기 36,206,360원 지출 → 연간
 72,412,720원 지출 예상(12,412,720원 증액 필요)
 2. 2021년 12월분 주민등록증공급대금(4,397,310원)을 2022년도 예산으로 지출(4,397,310원 증액 필요)
 3. 인감증명서 발급용지(83,250원→86,500원) 연간단가 결정(행정안전부 주민과-535(2022.1.17.)호) 및 신규
개청동 추가수요 감안
 - 기존 : 83,250원 × 145박스('21년 22개 읍면동) = 12,071,250원
 - 수정 : 86,500원 × 165박스('22년 24개 읍면동) = 14,272,500원(2,201,250원 증액 필요)
 ※ 신설동 2곳 × 10box = 20box로 산출
 4. 신설동(나성동, 어진동) 개청 및 지속적인 인구 증가 추이 반영 필요
 - ('20.12월) 360,907명 → ('21.12월) 376,779명 인구증가 (1년간 15,872명 인구증가)
 - 인구증가에 따른 주민등록소요물품 및 각종서식 수요 증가에도 사무관리비 동결('21년 103,000천원
 / '22년 103,000천원)
 ※ '21년 읍면동 22개소 29,154,000원 집행 대비 '22년 읍면동 24개소 예상 집행액 31,804,000원
 (2,650,000원 증액 필요)
- ▷ 12,412,720 + 4,397,310 + 2,201,250 + 2,650,000 = 21,661,280원 ▷ 22,000,000원 추경 편성 요구

▶ 다만 「지방재정법」 제7조(회계연도 독립의 원칙)에 따라 각 회계연도의
경비는 해당 연도의 세입으로 충당하여야 함에도, '21년 12월분 주민
등록증 공급대금 지출분(4,397천원)*을 '22년 예산으로 지출하고 해당
금액을 이번 추경안에 반영하였음

* 2021년도 12월분 주민등록증 공급대금 납부 요청(한국조폐공사 사업처-5683, 2021.12.20.)
2021년도 12월분 주민등록증 공급대금 지급 결의(자치분권과-587, 2022.1.11.)

< 참고 : 지방재정법 >

제7조(회계연도 독립의 원칙) ① 각 회계연도의 경비는 해당 연도의 세입으로 충
당하여야 한다.

- ▶ 또한 신설동(나성동, 어진동) 개청 수요를 추경 예산안에 반영하였으나, 개청 일정상('23.3월 예정) '23년 본예산에 반영하는 것이 타당해 보이므로 예산편성 시에는 추계가 적정한지 면밀히 검토할 필요가 있음

【참여공동체과】

- 참여공동체과 소관 2022년도 제2회 추경 일반회계 세출예산은 57억 7,093만 9천원으로, 기정액 95억 5,000만 4천원 대비 37억 7,906만 5천원 감액 편성하였음

(단위 : 천원, %)

구 분	예산액	기정액	비교증감	증감비율
참 여 공 동 체 과	5,770,939	9,550,004	△3,779,065	△39.57

가) 세부사업 현황

(단위 : 천원)

세부사업	예산액	기정액	비교증감
참여공동체과	5,770,939	9,550,004	△3,779,065
주민자치센터 운영 활성화	155,650	175,650	△20,000
부강면 복합커뮤니티센터 건립사업	350,000	0	350,000
연서면 복합커뮤니티센터 건립사업	0	4,200,000	△4,200,000
시설활성화 지원사업	25,000	0	25,000
고향사랑기부제 운영	28,932	0	28,932
사회적경제 기업 이차보전 지원	27,342	21,402	5,940
사회적기업육성(일자리창출,세종)(사회보험료)	195,000	128,000	67,000
보전지출	63	36,000	△35,937

나) 주요세부사업 검토의견

- 부강면 복합커뮤니티센터 건립사업(예산안 118쪽 / 설명서 110쪽~112쪽) (단위 : 천원)
 - 부강면 복컴 부지 매입비 신규 350,000

- ▶ 부강면 복합커뮤니티센터 건립을 위한 용지 매입비 3억 5,000만원을 신규 편성하였음

(단위 : 천원)

지번	지목	면적 (㎡)	평균단가 (㎡)	토지 보상액	지장물 보상액	주거 이전비	합계
부강리 138-2	대	233	1,102	256,766	81,548	11,686	350,000*

* '22.5월 탁상감정(토지·건축물**) 기준

** 건물 1동(단독주택 / 연면적 106㎡ / 1991년 건축)

- ▶ 부강면 복합커뮤니티센터는 현재 면사무소 위치에 건립 예정으로, 추가 부지 매입을 통해 진입로 및 주차 공간으로 활용하여 복컴을 이용하는 방문객의 편의를 제고하고 시설의 활용도를 높이려는 것임



위 치 도



현 황 사 진

- ▶ 부지매입 협의 결과 '22년 2월 토지 소유주가 매각 동의서를 제출하였으며, 이후 2022년도 제2차 공유재산심의회 심의 결과 '부강면 복합커뮤니티센터 건립사업 용지 매입 계획안'은 원안대로 의결('22.6.14.) 되었음

- ▶ 예산 반영 이후에는 부지 협의취득 및 보상 절차를 진행할 예정으로, 향후 토지 매입 절차를 차질없이 이행하여 부강면 복합커뮤니티센터 건립이 원활히 추진될 수 있도록 만전을 기할 필요가 있음

< 참 고 : 부강면 복합커뮤니티센터 건립사업 개요 >

사 업 명		부강면 복합커뮤니티센터 건립	비 고
위 치		부강면 부강리 138일원(현 면사무소)	
건립규모	부지면적	4,014㎡	면사무소 부지(3,781) + 사유지 매입(233)
	연 면 적	3,439㎡ 이내	
세부시설	복합커뮤니티센터	업무시설(면사무소, 보건지소, 중대본부) 운동시설, 제1종근린생활시설(주민자치프로그램실)	
소요예산	총사업비	11,100백만원(미정)	

○ **시설활성화 지원사업(예산안 118쪽 / 설명서 116쪽~119쪽)** (단위 : 천원)

- 시설활성화 지원사업 신규 25,000

- ▶ 행정안전부 ‘2022년 지역공동체 시설 활성화 지원사업’ 공모 선정(’22.2.11)에 따라 한솔동 복합커뮤니티센터 정음관(마을방송국)을 활용한 ‘주민들의 수다 공간! 마을 방송국!’ 사업비 2,500만원(국비 1,250만원, 시비 1,250만원)을 신규 편성하였음

※ 산출근거 : ① 마을 미디어 공동체 운영비 지원 21,200천원(홍보영상물 및 콘텐츠 제작비 7,100천원, 홍보·행사 추진 및 프로그램 강사비 14,100천원 ② 시설 운영 인력 자원봉사실비 1,800천원* ③ 마을미디어 공동체 활동비 2,000천원

* 10천원 × 2시간 × 30일 × 3명 = 1,800천원

- ▶ 원활한 사업 추진(’22.5.)을 위해 국고보조금(1,250만원)은 성립전 예산으로 편성하였음
- ▶ 한솔동의 첫마을 방송국은 주민이 직접 만든 소통 공간으로 ‘세종시(한솔동) 10년 기록화’, ‘소외계층 대상 미디어 교실 운영’, ‘마을행사 지원’ 등 지역공동체 시설을 활용해 다양한 사업을 수행할 계획임

- ▶ 시설활성화 지원사업 추진을 통해 주민들이 자발적으로 지역공동체 시설을 활용하여 다양한 마을공동체 사업을 펼치고, 지역 주민들 간 소통 증진에 기여할 수 있다는 점에서 본 사업의 필요성이 인정됨

【회계과】

- 회계과 소관 2022년도 제2회 추경 일반회계 세출예산은 1,034억 6,390만 2천 원으로, 기정액 1,051억 3,669만 4천 원 대비 16억 7,279만 2천 원 감액 편성하였음

(단위 : 천원, %)

구 분	예산액	기정액	비교증감	증감비율
회 계 과	103,463,902	105,136,694	△ 1,672,792	△ 1.59

가) 세부사업 현황

(단위 : 천원)

세부사업	예산액	기정액	비교증감
회계과	103,463,902	105,136,694	△ 1,672,792
물품 관리	250,920	190,920	60,000
공용차량 관리	212,033	204,233	7,800
본관청사 관리	2,789,908	2,528,347	261,561
임차청사 관리	1,339,479	1,273,182	66,297
청사 별관 증축사업	0	2,439,000	△ 2,439,000
인력운영비	93,471,003	93,152,883	318,120
인력운영비(국비_군소음보상)	52,430	0	52,430

나) 주요세부사업 검토의견

- 임차청사 관리(예산안 120쪽 / 설명서 141쪽~142쪽) (단위 : 천원)
 - 일반수용비 (66,297 증액) 939,775

- ▶ 임차청사(스마트허브Ⅲ) 사무실(6층/9호실)에 대한 추가 갱신 계약에 따라 임차료(5개월) 지급을 위한 사무관리비 6,629만 7천원을 증액 편성하였음
- ▶ 시청사 본관 3층 증축공간에 미래전략본부가 배치됨에 따라, 당초 해당 공간에 입주 예정으로 '22년 본예산에 반영하지 않았던 환경녹지국의 임차 사무실(6층) 임차료(5개월)를 이번 추경안에 반영하려는 것임
- ▶ '22년 본예산 편성 시 스마트허브Ⅲ 사무실 임차료를 아래와 같이 편성한바 있으며,

구 분	2021년	2022년	비 고
스마트허브Ⅲ (월 26,378천원)	316,536	253,888	<ul style="list-style-type: none"> ○ 184,646천원+69,242천원=253,888천원 - (기계약) 26,378천원×7월=184,646천원 - (변경계약) 26,378천원×5월×105%×(1/2)=69,242천원 * 임대차계약에 따라 5%인상, 6층 환경녹지국 이전(7월)에 따라 감액

- 다음과 같이 6층 공간에 대한 임차료 추가 소요액을 반영하려는 것임

구 분	산출내역
스마트허브Ⅲ (월 27,698천원)	<p>❖ 부족분 66,297천원</p> <ul style="list-style-type: none"> ○ 184,646천원+138,485천원=323,131천원 - (기본계약) 26,378천원×7월=184,646천원 - (갱신계약) 138,485천원 ⇒5층 14,438천원×5월(8~12월)=72,188천원 ⇒6층 13,260천원×5월(8~12월)=66,297천원 * 임대차계약에 따라 5%인상 * 6층(9호실, 환경녹지국 부분) 추가 갱신 계약

※ (당초 계약기간) '18.8.1.~'22.7.31. → (갱신 계약기간) '22.8.1.~'23.7.31.

< 참 고 > 임차청사(스마트허브Ⅲ) 계약서 발췌

계약서 사본 부분 발췌

6. 임대인은 임차인이 임대차기간이 만료되기 6개월 전부터 1개월 전까지 사이에 계약갱신 요구가 있으면 이에 승낙할 의무를 지며, 월세는 법적 인상분 5%으로 인상하며, 존속기간 연장은 1년만 할 수 있다

- ▶ 스마트허브Ⅲ 사무공간 사용연장 계약기간은 '23년 7월 31일까지로, 향후 근무환경, 타 시청사 입주 가능 여부 등을 종합적으로 검토하여 재계약 여부를 결정할 필요가 있음

○ **청사 별관 증축사업(예산안 120쪽 / 설명서 143쪽)** (단위 : 천원)

- 별관 증축사업 (2439,000 감액) 0

- ▶ 세종시 인구 증가에 따른 행정수요 증가, 공무원 정원 증대 등으로 업무공간이 부족하여 추진한 청사 별관 증축사업이 시 재정 여건 변화로 잠정 연기됨에 따라 별관 증축 설계비 24억 3,900만원을 감액 편성하였음
- ▶ 별관 증축사업은 총 사업비 906억 2,600만원(토지보상비 제외)이 투입되는 대규모 사업으로 조직 분산에 따른 행정 비효율을 해소하고 경상적 경비(임차료 등)를 최소화하기 위해 추진되었음
- ▶ 행정안전부 ‘지방재정 중앙 투자심사’ 승인(‘19.10.)을 완료하였으며, 공유 재산 관리계획을 수립하여 의회의 의결을 거쳤음(‘19.11.)
- ▶ 이후 별관 증축을 위한 총 설계비 27억 900만원 중 설계비의 10%(2억 7,000만원)는 ‘21년 제2회 추경에 반영하고 설계비의 90%(24억 3,900만원)는 ’22년 본예산에 반영한 것으로, 이번 추경안은 ‘22년 본예산에 반영한 24억 3,900만원을 감액하려는 것임
- ▶ 세종시 상가 공실 문제에 대한 우려, 부동산 경기 둔화로 인한 세수 입의 한계에 따라 대규모 예산이 수반되는 청사 별관 증축사업에 대한 추진 여부를 논의한바, 국가 및 지역경제, 시 재정여건 등을 감안하여 사업추진을 연기하기로 결정하였음(정책조정회의, ‘22.7.28.)

- ▶ 다만 별관 증축사업은 임차청사 관리를 위한 임차료 등 관리 비용 증가, 업무 효율성 저하, 민원인 불편 등을 고려하여 추진된 것으로 사업 연기 후 해당 문제점에 대한 구체적인 대안 마련이 필요할 것으로 판단됨

【세정과】

- 세정과 소관 2022년도 제2회 추경 일반회계 세출예산은 15억 4,619만 8천원으로, 기정액 15억 4,024만 6천원 대비 595만 2천원 증액 편성하였음

(단위 : 천원, %)

구 분	예산액	기정액	비교증감	증감비율
세 정 과	1,546,198	1,540,246	5,952	0.39

가) 세부사업 현황

(단위 : 천원)

세부사업	예산액	기정액	비교증감
세정과	1,546,198	1,540,246	5,952
보전지출	5,952	0	5,952

나) 주요세부사업 검토의견

- 보전지출(예산안 122쪽 / 설명서 149쪽) (단위 : 천원)

- '21년 주택가격조사 국고보조금 반납 신규 5,952

- ▶ '21년 개별주택가격 결정 및 공시사업 완료에 따른 국고보조금 집행 잔액 및 발생 이자를 국토교통부에 반납하고자 595만 2천원을 신규 편성하였음

(단위 : 천원)

교부금액(국비)	집행액	집행잔액	국비이자	반납액
106,346	100,673	5,673	278	5,952

- ▶ 집행잔액은 공무원 근로자(1명)의 인사 전보로 일시적 공석이 발생함에 따라 급여 및 초과근무수당을 미지출하여 발생한 것임

【세원관리과】

- 세원관리과 소관 2022년도 제2회 추경 일반회계 세출예산은 3억 7,083만 5천원으로, 기정액 3억 4,804만 2천원 대비 2,279만 3천원 증액 편성하였음

(단위 : 천원, %)

구 분	예산액	기정액	비교증감	증감비율
세 원 관 리 과	370,835	348,042	22,793	6.55

가) 세부사업 현황

(단위 : 천원)

세부사업	예산액	기정액	비교증감
세원관리과	370,835	348,042	22,793
지방세 체납액 징수	194,965	187,965	7,000
지방세 세무조사	19,393	3,600	15,793

나) 주요세부사업 검토의견

- 지방세 체납액 징수(예산안 123쪽 / 설명서 155쪽~156쪽) (단위 : 천원)

- 포상금 및 시상금 (7,000 증액) 43,000

- ▶ 상·하반기(연 2회) 탈루·숨은 세원 발굴, 징수촉탁(영치), 과년도 체납액 징수 등에 특별한 공적이 인정되는 공무원에게 지급하는 포상금 700 만원을 증액 편성하였음

항 목	사업량	단가(천원)	소요액(천원)	비 고
지방세입 징수포상금	2회(상·하반기)	(상반기)13,000 (하반기)20,000	33,000	하반기 700만원 증액
읍면동 징수평가 시상금	2회(상·하반기)	5,000	10,000	

- ▶ ‘22년 상반기 징수포상금 지급 시 관련 조례*의 지급기준에 의한 신청 금액이 상반기 징수포상금 예산액(1,300만원)을 초과함에 따라 예산 범위 내 지급을 위해 신청금액의 30%(지급률 : 예산액/신청액)를 지급하였음

< * 세종특별자치시 세입 징수포상금 지급 조례 >

제3조(지급기준) ① 포상금의 지급은 다음 각 호의 기준에 따른다.

1. 과년도 체납액 중 1년차의 체납액을 징수한 경우 : 징수액의 100분의 1
2. 과년도 체납액 중 2년차의 체납액을 징수한 경우 : 징수액의 100분의 3
3. 과년도 체납액 중 3년차 이상의 체납액을 징수한 경우 : 징수액의 100분의 5
4. 취득세 부과에 있어 미등기 재산의 취득을 찾아내어 부과한 경우(“미등기 재산의 취득”이란 “을”이 “갑”으로부터 취득한 재산을 이전등기를 필하지 아니하고 “병”에게 매도하여 “갑”에서 “병”으로 이전 등기를 필하였을 경우 “을”의 취득을 말한다)에는 그 징수액의 100분의 10
5. 납세의무 발생일(등기일을 포함한다)부터 1년 이상 경과한 탈루된 취득세원을 찾아내어 부과한 경우에는 그 징수액의 100분의 5
6. 도로·하천·공유수면 및 국공유지를 무단점용한 사람을 발견하여 점용료나 사용료 또는 과태료를 부과한 경우에는 그 징수액의 100분의 5
7. 제2조제1항제4호에 따른 징수촉탁으로 징수한 경우에는 수탁기관이 교부받은 징수촉탁교부금의 100분의 10
8. 제2조제1항제3호에 해당하는 경우에는 1건당 30만원 이하. 다만, 「공무원제안규정」 등에 의하여 제안 등이 채택되고 포상과 함께 금전으로 부상금을 지급한 경우에는 이 조례에 따른 포상금은 지급하지 아니한다.

② 제1항제4호부터 제6호까지에 해당하는 포상금은 부과자료를 제보한 사람에게도 지급할 수 있다. 다만, 해당 세액의 수납이 확인된 경우에 한한다.

제4조(지급한도) 제3조제1항제1호부터 제6호까지에 따른 포상금은 다음 각 호의 금액을 초과하여 지급할 수 없다.

1. 지급기준에 따른 징수 1건당 30만원(2인 이상의 공무원에게 공동으로 지급하는 경우를 포함한다)
2. 개인별 분기지급액 100만원. 다만, 임기제 공무원인 경우에는 개인별 분기지급액을 300만원으로 한다.

※ < 참 고 > '22년 상반기 유공 공무원 징수포상금 지급 내역

부서	공적내용	부과·징수 내역		포상금 신청액	지급 내역	
		건수	금액(원)		인원(명)	지급액(원)
합계		16,848	3,609,414,960	43,305,410	42	13,000,000
세원관리과	체납액징수	129	609,844,510	6,151,790	6	1,846,650
	징수촉탁	37	3,968,700	396,700	1	119,080
	탈루·은닉 세원	51	568,586,930	4,996,520	4	1,499,940
도로과	무단점용	26	13,128,760	656,310	4	197,010
22개 읍면동	체납액징수	16,605	2,413,886,060	31,104,090	27	9,337,320

- ▶ 이에 최근 3년간 평균 포상금 신청금액(7,204만 5천원)* 기준 지급률을 약 46% 수준으로 상향 조정하도록 징수포상금 예산을 증액 편성하여 탈루 세원, 버려지거나 숨은 세원 발굴 등으로 지방세수 확충에 기여한 공무원의 인센티브를 확대하려는 것임

* 포상금 신청금액 : ('19.하반기) 30,053천원, ('20) 71,886천원, ('21) 70,890천원, ('22.상반기) 43,305천원

- ▶ 어려운 징수 여건에도 탈루·숨은 세원 발굴, 체납액징수 등의 업무를 수행함으로써 세종시 세입 증대에 기여한 공무원의 동기부여 및 사기 진작을 도모할 수 있도록 포상금 지급 확대 외에도 다양한 유인책을 적극 마련할 필요가 있음

○ 지방세 세무조사(예산안 123쪽 / 설명서 157쪽~158쪽) (단위 : 천원)

- 소송비용 지급 신규 15,793

- ▶ '취득세 가산세 부과처분 취소의 소(2019구합107875, 2021누10994)' 패소에 따라 소송비용 지급을 위한 1,579만 3천원을 신규 편성하였음
- ▶ 「민사소송법」 제98조 및 「세종특별자치시 소송사무처리 규정」 제16조에 근거하여 대전지방법원 결정(2022아1189 소송비용액 확정)에 따라 소송비용을 지급하려는 것임

< 참고 1 : 민사소송법 >

제98조(소송비용부담의 원칙) 소송비용은 패소한 당사자가 부담한다.

< 참고 2 : 세종특별자치시 소송사무처리 규정 >

제16조(패소의 확정판결에 대한 조치) ① 소송주관부서의 장은 소송이 패소로 확정판결이 있는 경우 다음 각 호의 조치를 하여야 한다.

1. 처분의 취소 또는 변경
 2. 처분의 취소 후 새로운 처분
 3. 담보물 또는 공탁금의 회수
 4. 판결금 또는 소송비용의 지급
 5. 패소이유가 법령 또는 제도의 결함에 따른 경우에는 제도개선 또는 법령개정의 건의
 6. 그 밖에 필요하다고 인정되는 조치
- ② 소송담당관은 제1항제4호에 따른 판결금 또는 소송비용이 일반회계 소관 5천만원 이하인 경우에는 소송담당관 세출예산(사업비)의 범위에서 우선 집행할 수 있다.

▶ 소송비용 산출 세부내역은 다음과 같음

(단위: 원)

심 급	비 목	비용액	비 고
1심	변 호 사보수	7,472,839	변 호 사보수의 소송비용산입에 관한 규칙 제3조에 의거 산정 $7,400,000 + (101,820,980 - 100,000,000) \times 0.04$
	인 지 대	415,900	$(101,820,980 \times 0.004 + 55,000) \times 0.9$ (전자)
	송달료	1,003	실제 지출비용 산입(환급액 46,997 제외)
소 계		7,889,742	
2심	변 호 사보수	7,472,839	변 호 사보수의 소송비용산입에 관한 규칙 제3조에 의거 산정 $7,400,000 + (101,820,980 - 100,000,000) \times 0.04$
소 계		7,472,839	
본안비용소계		15,362,581	1심 7,889,742 + 2심 7,472,839
소송비용 확정신청	인 지 대	900	
	송달료	102	기발생 68 + 결정정보 34
신청 비용 소계		1,002	
지급일까지 이자		429,338	소송비용합계*연5%*지체일자('22.5.10.~'22.11.30.) $15,363,583 \times 5\% \times (204/365)$
지급액 총계		15,792,921	본안비용(15,362,581) + 신청비용(1,002) + 지체이자(429,338)

< 참고 3 : 소송 진행 요약 >

- (원고) 한국복합물류 (대전지방법원 2019구합107875 / 소가 101,820,980원)
- (사건개요) 취득일(합병기일)부터 60일 이내 미신고에 따른 가산세 부과('19.2.12)
- (쟁점) 부동산 취득시기에 따른 가산세 부과액(305,820,980원)
 - (우리측 주장) 부동산 취득시기는 합병기일 → 가산세 부과 타당
 - (원고측 주장) 부동산 취득시기는 합병등기일 → 가산세 부과 부당
- (행안부 해석 답변) 취득의 시기는 합병기일임 (부동산세제과-428, '19.9.16)
- (1, 2심 재판부 원고 승 판결) 합병계약서에 정해 놓은 합병기일에 실질적으로 합병되지 않았다고 볼 만한 사정이 있다면 실질적으로 합체된 날에 원고가 사실상 취득했다고 봐야 함
 - (1심 패소 시) 법무부 소송담당관 항소 지휘 결정 통보 (행정소송과-3161, '21.5.4)
 - (2심 패소 시) 법무부 즉시상고 포기 지휘 시달 (행정소송과-3697, '22.2.28)
- 소송 비용액 확정 결정 (대전지방법원 2022아1189, '22.4.26. / '22.5.10. 확정)

- ▶ 소송비용액 확정일 이후 민법상 지연이자*가 계속 증가함에 따라 신속한 소송비용 지급을 위해 이번 추경안에 소송비용액을 반영한 것으로 예산편성의 필요성이 인정됨

* 「민법」 제379조(법정이율) 이자있는 채권의 이율은 다른 법률의 규정이나 당사자의 약정이 없으면 연 5분으로 한다

3) 계속비 : 해당없음

4) 명시이월 : 해당없음

나. 자치분권특별회계

1) 세입예산 : 해당없음

※ 세입예산은 예산담당관실에서 총괄 편성

2) 세출예산

- 참여공동체과 소관 2022년도 제2회 추경 자치분권특별회계 세출예산은
19억 7,944만원으로 기정액 대비 변동사항 없음

(단위 : 천원, %)

구 분	예산액	기정액	비교증감	증감비율
참 여 공 동 체 과	1,979,440	1,979,440	0	0.00

다. 기금 : 해당없음

1. 예산개요

가. 세입예산

- 읍·면·동 소관 2022년도 제2회 추경 세입예산은 30억 5,600만원으로
기정액 30억 387만원 대비 5,213만원 증액 편성하였음

(단위 : 천원, %)

구 분	예산액	기정액	비교증감	증감률
읍·면·동	3,056,000	3,003,870	52,130	1.74 %

나. 세출예산

- 읍·면·동 소관 2022년도 제2회 추경 세출예산은 368억 6,331만 2천원
으로 기정액 365억 8,282만 3천원 대비 2억 8,048만 9천원을 증액 편
성하였음

(단위 : 천원, %)

구 분	예산액	기정액	비교증감	증감률
총 계	36,863,312	36,582,823	280,489	0.77%
일반회계	20,759,297	20,363,363	395,934	1.94%
조치원읍	2,853,686	2,735,628	118,058	4.32%
연기면	336,261	286,261	50,000	17.47%
연동면	551,314	548,314	3,000	0.55%
부강면	517,252	509,316	7,936	1.56%
금남면	833,446	818,446	15,000	1.83%

	연서면	580,280	571,280	9,000	1.58%
	전의면	726,175	660,175	66,000	10%
	전동면	545,041	475,041	70,000	14.74%
	한솔동	1,141,592	1,142,434	△842	△0.07%
	아름동	1,946,459	1,926,209	20,250	1.05%
	고운동	1,360,534	1,401,934	△41,400	△2.95%
	보람동	1,139,959	1,099,959	40,000	3.64%
	새롬동	831,222	830,390	832	0.10%
	해밀동	1,133,351	1,095,251	38,100	3.48%
	특별회계	16,104,015	16,219,460	△115,445	△0.71 %
	전의면	1,004,660	1,040,180	△35,520	△3.41 %
	아름동	501,800	514,400	△12,600	△2.45 %
	고운동	561,215	608,040	△46,825	△7.70 %
	보람동	485,360	505,360	△20,000	△3.96 %
	대평동	435,380	435,880	△500	△0.11 %
	해밀동	355,100	355,100	0	0.00 %

다. 기금

○ 해당없음

라. 계속비

○ 해당없음

마. 명시이월

○ 해당없음

2. 검토의견

가. 일반회계

1) 세입예산

가) 현황

- 읍·면·동 소관 2022년도 제2회 추경 일반회계 세입예산은 30억 5,600만원으로 기정액 30억 387만원 대비 5,213만원 증액 편성하였음

(단위 : 천원)

구 분	예산액	기정액	비교증감
총 계	3,056,000	3,003,870	52,130
세외수입	3,056,000	3,003,870	52,130
< 조치원읍 >	69,456	17,326	52,130
○ 제2복합커뮤니티센터 공공요금 사용료	0	9,690	△9,690
○ 카페 임대료	7,200	0	7,200
○ 수영장 관리비	48,000	0	48,000
○ 입주기관(수영장 제외) 관리비	5,600	0	5,600
○ 입주기관 보험료	220	0	220
○ 일반시설 대관료	800	0	800

나) 검토의견 (예산안 262쪽)

- 조치원읍에서는 제2복합커뮤니티센터 공공요금 사용료 969만원을 감액 편성하였음
- 반면 카페 임대료, 수영장 관리비, 입주기관 관리비, 입주기관 보험료, 일반시설 대관료 세입을 증액 편성하였음

2) 세출예산

[조치원읍]

- 조치원읍 소관 2022년도 제2회 추경 일반회계 세출예산은 28억 5,368만 6천원으로, 기정액 27억 3,562만 8천원 대비 1억 1,805만 8천원 증액 편성하였음

(단위 : 천원, %)

구 분	예산액	기정액	비교증감	증감비율
조치원읍	2,853,686	2,735,628	118,058	4.32%

가) 세부사업 현황

(단위 : 천원)

세부사업	예산액	기정액	비교증감
조치원읍	2,853,686	2,735,628	118,058
읍청사 관리	150,972	135,972	15,000
제2복합커뮤니티센터 관리	827,267	777,267	50,000
공중화장실관리	235,440	210,440	25,000
도시공원 유지관리	72,739	70,481	2,258
가로등 유지관리	430,800	405,000	25,800

나) 주요세부사업 검토의견

- 공중화장실 관리(예산안 271쪽 / 설명서 585~587쪽) (단위 : 천원)
- 공중화장실 유지관리 (25,000 증액) 60,720

- ▶ 조치원읍의 공중화장실 관리사업의 추경 세출예산은 2억 3,544만원으로 2,500만원 증액 편성하였음

- ▶ 감사위원회 감사 결과, 수도계량기 검침원의 업무소홀로 수도계량기 지침과 수도 요금 부과지침이 상이하여 상하수도요금을 추가 편성함
* '20.1~'22.2월(26개월) 미 부과된 상하수도요금* 21,757천원
- ▶ 향후 위와 같은 사례가 반복되지 않도록 업무에 주의가 필요할 것으로 판단됨

[연기면]

- 연기면 소관 2022년도 제2회 추경 일반회계 세출예산은 3억 3,626만 1천원으로, 기정액 2억 8,626만 1천원 대비 5,000만원 증액 편성하였음

(단위 : 천원, %)

구 분	예산액	기정액	비교증감	증감비율
연 기 면	336,261	286,261	50,000	17.47%

가) 세부사업 현황

(단위 : 천원)

세부사업	예산액	기정액	비교증감
연기면	336,261	286,261	50,000
공공시설유지관리	57,680	7,680	50,000

나) 주요세부사업 검토의견

- 공공시설 유지관리(예산안 272쪽 / 설명서 595~597쪽) (단위 : 천원)
 - 연기면(연기1리) 긴급수해복구사업 (신규) 50,000
- ▶ 연기면의 공공시설 유지관리사업의 추경 세출예산은 5,768만원으로

5,000만원 증액 편성하였음

- ▶ 이는 금해 집중호우(8.8.~)에 따른 긴급수해복구 및 2차피해 예방을 위한 것으로, 재난안전관리 특별교부세* 교부 결정됨

* 행정안전부 재난관리정책과-3240(2022. 8. 12.)호

- ▶ 편성된 예산은 수산리 일원의 수해복구 공사를 위해 쓰였으며, 주민들의 불편을 크게 해소하는 것에 일조하였다고 판단됨

[연동면]

- 연동면 소관 2022년도 제2회 추경 일반회계 세출예산은 5억 5,131만 4천원으로, 기정액 5억 4,831만 4천원 대비 300만원 증액 편성하였음

(단위 : 천원, %)

구 분	예산액	기정액	비교증감	증감비율
연 동 면	551,314	548,314	3,000	0.55%

가) 세부사업 현황

(단위 : 천원)

세부사업	예산액	기정액	비교증감
연동면	551,314	548,314	3,000
청사관리	203,504	202,504	1,000
기본경비	84,250	82,250	2,000

나) 주요세부사업 검토의견

- 청사관리(예산안 273쪽 / 설명서 603쪽)

(단위 : 천원)

- 청사 운영 비용 (1,000 증액) 27,388

▶ 연동면의 청사 관리사업의 추경 세출예산은 2억 350만 4천원으로 100만원 증액 편성하였음

▶ 연동면 복검 및 종합복지회관 등의 운영 및 유지관리를 위한 소방안전점검 수수료 지불을 위한 것으로, '22년 본예산 편성 시 산출 근거 오류로 인해 증액하게 된 것임

* 소방안전점검 수수료(복검 + 종합복지회관) 1,000천원 증액요구

· (당초) 242천원 + 120천원 × 12월 ≒ 4,340천원

· (변경) 325천원 + 120천원 × 12월 ≒ 5,340천원

▶ 이는 본예산 편성 시 면밀한 검토를 통해 보완할 점으로, 향후 동일한 사유로 기성립된 예산을 증액하지 않도록 해야 할 것으로 판단됨

[부강면]

○ 부강면 소관 2022년도 제2회 추경 일반회계 세출예산은 5억 1,725만 2천원으로, 기정액 5억 931만 6천원 대비 793만 6천원 증액 편성하였음

(단위 : 천원, %)

구 분	예산액	기정액	비교증감	증감비율
부 강 면	517,252	509,316	7,936	1.56%

가) 세부사업 현황

(단위 : 천원)

세부사업	예산액	기정액	비교증감
부강면	517,252	509,316	7,936
주민생활불편해소사업	20,936	13,000	7,936

나) 주요세부사업 검토의견

- 주민생활불편해소사업(예산안 274쪽 / 설명서 609쪽~611쪽) (단위 : 천원)
 - 국유재산 변상금 (신규) 7,936

- ▶ 부강면의 주민생활불편해소사업의 추정 세출예산은 2,093만 6천원으로 793만 6천원 증액 편성하였음
- ▶ 부강면은 겨울철 제설장비 및 제설제 등을 시유지에 보관하였으나, 국유재산인 부강리 94-1번지까지 점유함에 따라 변상금을 납부하게 되어 증액하게 된 것임

구 분	소요액(천원)	비 고
국유재산 변상금	7,936	겨울철 제설장비 및 제설제 등 점유(점유면적 237㎡) - 세종시 부강면 부강리 94-1번지(소유주: 기획재정부)

- ▶ '22.7. 이후에는 도로관리사업소 협조를 받아 시유지로 이동함에 따라 국유재산 사용계획은 없으므로 향후 반복될 사안은 아니지만, 시유지 점유 당시 점유 범위에 주의를 좀 더 기울였어야 할 것으로 판단됨

[금남면]

- 금남면 소관 2022년도 제2회 추정 일반회계 세출예산은 8억 3,344만 6천원으로, 기정액 8억 1,844만 6천원 대비 1,500만원 증액 편성하였음

(단위 : 천원, %)

구 분	예산액	기정액	비교증감	증감비율
금 남 면	833,446	818,446	15,000	1.83%

가) 세부사업 현황

(단위 : 천원)

세부사업	예산액	기정액	비교증감
금남면	833,446	818,446	15,000
원봉천 재해예방 정비공사	15,000	0	15,000

나) 주요세부사업 검토의견

- 원봉천 재해예방 정비공사 (단위 : 천원)
(예산안 275쪽 / 설명서 617쪽~618쪽)
- 원봉천 재해예방 정비공사 (신규) 15,000

- ▶ 금남면의 원봉천 재해예방 정비공사사업의 추정 세출예산은 1,500만원으로 신규 편성하였음
- ▶ 금남면 원봉천의 재해예방 공사를 위한 것으로, 매년 수해로 인해 인근 농지의 세굴 및 유실되는 면적이 증가함에 따른 농로 유실 및 농지 소유자간 분쟁을 방지하기 위하여 증액하게 된 것임
 - * 하천 정비(U형 벤치플룸관 설치 및 토사 되메우기) : 15,000천원
 - 70m 구간 벤치플룸관(B=1400mm) 설치 : 225,000원/1m × 70m ≒ 15,000천원
- ▶ 증액된 예산으로 2019년도 및 2022년도 사업 시행 구간 외 잔여 구간까지 완료하여 재해 예방하는 것이 적절하다고 판단됨

[장군면] 2022년 제2회 추경 일반회계 세출예산 없음

[연서면]

- 연서면 소관 2022년도 제2회 추경 일반회계 세출예산은 5억 8,028만원으로, 기정액 5억 7,128만원 대비 900만원 증액 편성하였음

(단위 : 천원, %)

구 분	예산액	기정액	비교증감	증감비율
연 서 면	580,280	571,280	9,000	1.58%

가) 세부사업 현황

(단위 : 천원)

세부사업	예산액	기정액	비교증감
연서면	580,280	571,280	9,000
가로등유지관리	213,400	204,400	9,000

나) 주요세부사업 검토의견

○ 가로등 유지관리(예산안 276쪽 / 설명서 623쪽) (단위 : 천원)

- 가로등 전기요금 (9,000 증액) 119,400

▶ 연서면의 가로등 유지관리사업의 추정 세출예산은 2억 1,340만원으로 900만원 증액 편성하였음

▶ 연서면 가로등 전기요금 납부를 위한 것으로, 요금 인상을 고려한 추정금액보다 실납부액이 높아 증액하게 된 것임

* 추정금액: 9,200천원 / 월평균 금액: 9,420천원, 최고 10,164천원

* 공공요금 상승 : '22년 1월 9,055천원 → '22년 6월 9,628천원 → '22년 8월 10,164천원

▶ 또한 하반기 전기요금 부족액, 향후 공공요금 인상 및 2022년 신설가로 등 요금이 추가로 고지될 것을 고려하여 9,000천원을 추가 편성하였음

- 공공요금 상승분 : 1,200천원 × 5개월(8월~12월) = 6,000천원

- 가로등 신설 및 동절기 사용량 증가 등 : 600천원 × 5개월(8월~12월) = 3,000천원

▶ 면밀한 검토를 통해 예산에 반영했어야 하나, 지속적인 전기요금 인

상으로 월평균 납부액을 예측하기 어려우며 신설 가로등 요금 및 동절기 사용량 증가로 증액한 것은 적절하다고 판단됨

[전의면]

- 전의면 소관 2022년도 제2회 추경 일반회계 세출예산은 7억 2,617만 5천원으로, 기정액 6억 6,017만 5천원 대비 6,600만원 증액 편성하였음

(단위 : 천원, %)

구 분	예산액	기정액	비교증감	증감비율
전 의 면	726,175	660,175	66,000	10%

가) 세부사업 현황

(단위 : 천원)

세부사업	예산액	기정액	비교증감
전의면	726,175	660,175	66,000
청사관리	119,900	53,900	66,000

나) 주요세부사업 검토의견

- 청사관리(예산안 277쪽 / 설명서 627~628쪽) (단위 : 천원)
 - 전의면 복합커뮤니티센터 시설보강 (신규) 48,000
 - ▶ 전의면의 청사 관리사업의 추경 세출예산은 1억 1,990만원으로 6,600만원 증액 편성하였음
 - ▶ 전의면 복검 준공('22.11월) 전에 필요한 요리실습실 및 주방시설설비 공사를 위해 증액하게 된 것임

통계목	부기명	내역	작업량	단가(원)	소요액(천원)
					48,000
시설비	요리실습실 및 주방조성	현장정리	1	1,000,000	1,000
		조리대설치	5	5,800,000	29,000
		수납장설치	2	3,300,000	6,600
		후드설치	3	1,600,000	4,800
		냉장고설치	2	3,300,000	6,600

- ▶ 이는 본예산 편성 시 면밀한 검토를 통해 편성했어야 마땅하나, 주민 편의 증진을 위해 사업 추진의 필요성이 인정됨

[전동면]

- 전동면 소관 2022년도 제2회 추경 일반회계 세출예산은 5억 4,504만 1천원으로, 기정액 4억 7,504만 1천원 대비 7,000만원 증액 편성하였음

(단위 : 천원, %)

구 분	예산액	기정액	비교증감	증감비율
전 동 면	545,041	475,041	70,000	14.74%

가) 세부사업 현황

(단위 : 천원)

세부사업	예산액	기정액	비교증감
전동면	545,041	475,041	70,000
전동면 복합커뮤니티센터 운영	70,000	0	70,000

나) 주요세부사업 검토의견

- 전동면 복합커뮤니티센터 운영(예산안 278쪽 / 설명서 635쪽) (단위 : 천원)
 - 시설보강 (신규) 70,000

- ▶ 전동면의 복합커뮤니티센터 운영 사업의 추경 세출예산은 5억 4,504만 1천원으로 7,000만원 증액 편성하였음
- ▶ 전동면 북컴 준공에 따라 서고, 요리교실, 주민자치프로그램실 등 내부 시설공사 보강을 위해 증액하게 된 것임

구분	항 목	세부내역	소요액(천원)	비고
	합 계		70,000	
시설비	시설보강	서고 모바일 설치	17,000	
		요리교실 설비 등	20,000	
		로컬푸드 집하시설 설비	10,000	
		주민자치프로그램실 등	23,000	

- ▶ 이는 본예산 편성 시 면밀한 검토를 통해 편성했어야 마땅하나, 주민 편의 증진을 위해 사업 추진의 필요성이 인정됨

[소정면] 2022년 제2회 추경 일반회계 세출예산 없음

[한솔동]

- 한솔동 소관 2022년도 제2회 추경 일반회계 세출예산은 11억 4,159만 2천원으로, 기정액 11억 4,243만 4천원 대비 84만 2천원 감액 편성하였음

(단위 : 천원, %)

구 분	예산액	기정액	비교증감	증감비율
한 솔 동	1,141,592	1,142,434	△842	△0.07%

가) 세부사업 현황

(단위 : 천원)

세부사업	예산액	기정액	비교증감
한솔동	1,141,592	1,142,434	△ 842
청사관리(훈민관)	179,353	218,353	△ 39,000
모두의 놀이터 관리	5,160	3,002	2,158
청소관리	189,230	153,230	36,000

나) 주요세부사업 검토의견

- 청사관리(훈민관) (예산안 279쪽 / 설명서 641쪽) (단위 : 천원)
 - 시설장비유지비 (19,000 감액) 20,000
 - 공공요금 및 제세 (20,000 감액) 45,160
- 모두의 놀이터 관리 (예산안 279쪽 / 설명서 642쪽) (단위 : 천원)
 - 자원봉사활동 실비보상 (2,158 증액) 3,510

- ▶ 한솔동의 청사 관리(훈민관)사업의 추경 세출예산은 1억 7,935만 3천 원으로 3,900만원 감액 편성하였음
- ▶ 코로나19로 인한 한솔동 복검 단축 운영 및 이용 제한에 따른 사용량 감소에 따라 공공요금 및 청사시설 유지비용 3,900만원을 감액하게 된 것임
 - 전기요금 : (기정) 65,160천원 ⇒ (추경) 45,160천원(△20,000천원)
 - 시설장비유지비 : (기정) 39,000천원 ⇒ (추경) 20,000천원(△19,000천원)
- ▶ 예산편성 후 사업의 미집행 또는 과도한 집행잔액 발생은 예산을 사장시킴으로써 정작 필요한 사업의 예산확보에 문제가 되기 때문에 이번 추경의 감액편성은 타당하다 할 것임
- ▶ 모두의 놀이터 관리사업의 추경 세출예산은 516만원으로 215만 8천 원 증액 편성하였음

- ▶ 놀이터 운영의 핵심 인력인 자원봉사자 참여 유도를 위해서 자원봉사자 실비를 확보할 필요가 있어 증액한 것임

사업 내용	기정액	추경편성	산출근거
자원봉사활동 실비보상 (45회/월)	1,352	2,158	◦ 13천원 × 45회 × 6개월(7~12월) = 3,510천원

- 13,000원(1일) = 교통비 5,000원 + 급식비 8,000원(공무원 급량비 지급단가)

※ (근거) 「세종특별자치시 재능나눔 및 자원봉사활동 지원에 관한 조례 시행규칙」 [별표] 지급기준

- ▶ 향후 본예산 편성 시 위와 같은 사항을 검토하여 예산에 반영하여야 할 것으로 판단됨

[도담동] 2022년 제2회 추경 일반회계 세출예산 없음

[아름동]

- 아름동 소관 2022년도 제2회 추경 일반회계 세출예산은 19억 4,645만 9천원으로, 기정액 19억 2,620만 9천원 대비 2,025만원 증액 편성하였음

(단위 : 천원, %)

구분	예산액	기정액	비교증감	증감비율
아름동	1,946,459	1,926,209	20,250	1.05%

가) 세부사업 현황

(단위 : 천원)

세부사업	예산액	기정액	비교증감
아름동	1,946,459	1,926,209	20,250
아름동 복합커뮤니티센터 관리	736,638	732,388	4,250
청소관리	670,608	654,608	16,000

나) 주요세부사업 검토의견

- 아름동 복합커뮤니티센터 관리(예산안 280쪽 / 설명서 649쪽) (단위 : 천원)
 - 공공요금 및 제세 (1,750 증액) 233,050
 - 시설장비 유지비 (2,500 증액) 62,500

- ▶ 아름동의 복합커뮤니티센터 관리사업의 추경 세출예산은 7억 3,663만 8천원으로 425만원 증액 편성하였음
- ▶ 공공요금 일제 인상(도시가스 최대 9.4% 인상)과 시설 노후화에 따른 냉난방비 누수 범위 확대, 주민자치 프로그램 활성화에 따른 복컴 내 기계·설비 수리 요청 증가로 증액하게 된 것임

통계목	부기명	사업량	평균단가(천원)	소요액(천원)
합 계				4,250
공공운영비	○ 공공요금 및 제세			1,750
	- 지역난방열요금	5개월	350	1,750
	○ 시설장비유지비			2,500
	- 기계, 전기, 소방관련 설비보전	5개월	500	2,500

- ▶ 면밀한 검토를 통해 예산에 반영했어야 하나, 지속적인 공공요금 인상으로 월평균 납부액을 예측하기 어렵기 때문에 추경 증액 편성의 필요성은 인정됨
- ▶ 또한 복컴을 이용하는 주민들의 편의를 위해 기계·설비를 수리하는 것은 타당하나, 향후 본예산 편성 시에는 보다 면밀히 검토하여 예산을 편성해야 하겠음

[중촌동] 2022년 제2회 추경 일반회계 세출예산 없음

[고운동]

- 고운동 소관 2022년도 제2회 추경 일반회계 세출예산은 13억 6,053만 4천원으로, 기정액 14억 193만 4천원 대비 억 4,140만원 감액 편성하였음

(단위 : 천원, %)

구 분	예산액	기정액	비교증감	증감비율
고 운동 동	1,360,534	1,401,934	△41,400	△2.95%

가) 세부사업 현황

(단위 : 천원)

세부사업	예산액	기정액	비교증감
고운동	1,360,534	1,401,934	△41,400
고운동 복합커뮤니티센터(북측) 관리	493,702	535,102	△41,400

나) 주요세부사업 검토의견

- 고운동 복합커뮤니티센터(북측) 관리 (단위 : 천원)
(예산안 281쪽 / 설명서 655쪽)
- 공공요금 및 제세 (41,400 감액) 146,652

- ▶ 고운동의 복합커뮤니티센터(북측) 관리사업의 추경 세출예산은 4억 9,370만 2천원으로 4,140만원 감액 편성하였음

* 코로나19로 인한 상반기 복검 주요시설 휴관에 따른 공공요금 41,400천원 감액

- (전기) 117,000천원 - 45,500천원(기납부액) - 54,100천원(8~12월 예상) = **17,400천원(감액대상)**

- (지역난방) 60,000천원 - 19,906천원(기납부액) - 16,094천원(8~12월 예상) = **24,000천원(감액대상)**

- ▶ 코로나19로 인한 상반기 복검 주요시설 휴관에 따라 공공요금을 감액한 것으로, 예산의 효율적 집행을 위해 추진 불가한 사업예산을 반납하여 불용액을 최소화한 사례로 볼 수 있음

[보람동]

- 보람동 소관 2022년도 제2회 추경 일반회계 세출예산은 11억 3,995만 9천원으로, 기정액 10억 9,995만 9천원 대비 4,000만원 증액 편성하였음

(단위 : 천원, %)

구 분	예산액	기정액	비교증감	증감비율
보 람 동	1,139,959	1,099,959	40,000	3.64%

가) 세부사업 현황

(단위 : 천원)

세부사업	예산액	기정액	비교증감
보람동	1,139,959	1,099,959	40,000
청소관리	159,520	119,520	40,000

나) 주요세부사업 검토의견

- 청소관리(예산안 282쪽 / 설명서 661쪽)

(단위 : 천원)

- 청소차량 유지관리비

(40,000 증액) 158,000

- ▶ 보람동의 청소관리사업의 추경 세출예산은 1억 5,952만원으로 4,000만원 증액 편성하였음
- ▶ 3·4 생활권 BRT 주변 관할 변경에 따른 관리 소관 전환(자원순환과 →보람동, '22.5.2.)에 따른 청소차량 1대의 유지비(8개월분) 부족과 청소차량(13대)의 유류비 및 수리비 인상에 따라 증액한 것임
- ※ 경유값 인상 : ('21.8월4주)1,439.3원/L→('22.7월3주)2,072.5원/L(한국석유공사 오픈넷 기준)
- ▶ 관리 소관 전환은 당초 예산편성 시 예측하기 어려운 사항으로 추경

증액이 적절하나, 향후 본예산에는 유류비 및 수리비의 인상 추이를 고려하여 편성해야 할 것임

[새롬동]

- 새롬동 소관 2022년도 제2회 추경 일반회계 세출예산은 8억 3,122만 2천원으로, 기정액 8억 3,039만원 대비 83만 2천원 증액 편성하였음

(단위 : 천원, %)

구 분	예산액	기정액	비교증감	증감비율
새 롬 동	831,222	830,390	832	0.10%

가) 세부사업 현황

(단위 : 천원)

세부사업	예산액	기정액	비교증감
새 롬 동	831,222	830,390	832
새롬동 복합커뮤니티센터 관리	422,592	421,760	832

나) 주요세부사업 검토의견

- 새롬동 복합커뮤니티센터 관리(예산안 283쪽 / 설명서 667쪽) (단위 : 천원)
 - 자원봉사자 실비지급 신규 832
 - ▶ 새롬동의 복합커뮤니티센터 관리사업의 추경 세출예산은 4억 2,259만 2천원으로 83만 2천원 증액 편성하였음
 - ▶ 새롬동 복검 내 마을 방송국 운영지원 및 방송 재능기부, 새롬동 환경정화 등에 필요한 자원봉사자의 실비를 위하여 증액 편성하였음

※ 자원봉사자 실비지원 : 13천원(급식·교통비) × 16회 × 4명 = 832천원

* 교통비 5,000원(1일) + 급식비 8,000원(공무원 급량비 지급단가)

- (근거) 「세종특별자치시 재능나눔 및 자원봉사활동 지원에 관한 조례 시행규칙」 [별표] 지급기준

- ▶ 주민의 자발적 마을 발전 기여 문화를 지원하기 위한 추경 편성으로 판단되며, 향후 본예산 편성 시 위와 같은 사항을 검토하여 예산에 반영하여야 할 것으로 판단됨

[대평동] 2022년 제2회 추경 일반회계 세출예산 없음

[소담동] 2022년 제2회 추경 일반회계 세출예산 없음

[다정동] 2022년 제2회 추경 일반회계 세출예산 없음

[해밀동]

- 해밀동 소관 2022년도 제2회 추경 일반회계 세출예산은 11억 3,335만 1천원으로, 기정액 10억 9,525만 1천원 대비 3,810만원 증액 편성하였음

(단위 : 천원, %)

구 분	예산액	기정액	비교증감	증감비율
해 밀 동	1,133,351	1,095,251	38,100	3.48%

가) 세부사업 현황

(단위 : 천원)

세부사업	예산액	기정액	비교증감
해 밀 동	1,133,351	1,095,251	38,100
해밀동 복합커뮤니티 센터 관리	802,625	764,525	38,100

나) 주요세부사업 검토의견

○ 해밀동 복합커뮤니티 센터 관리 (예산안 284쪽 / 설명서 673~675쪽)

(단위 : 천원)

- 복합커뮤니티센터 필요 시설공사 (8,000 감액) 158,000

(단위 : 천원)

내 용		기정액	요구액	편성액	내 용
합 계		60,000	8,000	68,000	-
시설비	주민센터 문서고 보관 선반 설치	20,000	△20,000	0	사업 변경 필요
	청사 외벽 타일 보수 공사	30,000	△30,000	0	사업 변경 필요
	청사 시설 기능 보강	10,000	10,000	20,000	청사 기능보강
	중대본부 리모델링 공사	0	20,000	20,000	사무환경 조성
	전기차 충전기 설치 공사	0	20,000	20,000	급속 충전기 1대 설치
	복합커뮤니티센터 정기 안전점검	0	8,000	8,000	4,000천원×연2회

- ▶ 해밀동의 복합커뮤니티센터 관리사업의 추정 세출예산은 8억 262만 5천원으로 3,810만원 증액 편성하였음
- ▶ 그중 주민센터 문서고 보관 선반 설치, 청사 외벽 타일 보수공사 사업은 시설물 불편 및 미흡 사항에 대한 민원 제기로 우선순위를 조정하게 되어 각각 2,000만원, 3,000만원을 감액함
- ▶ 반면 청사시설 기능보강, 중대본부 리모델링 공사, 전기차 충전기 설치 공사사업에서는 각각 2,000만원을 증액하였고, 복합커뮤니티센터 정기 안전 점검사업에서는 800만원을 증액하였음
- ▶ 이는 6생활권 중대본부 사무실 입주('23.1월 예정)에 따른 사무환경 조성공사, 「친환경자동차법」 시행령 개정('22.1.28)으로 전기차 충전기 법정 필요 대수 충족을 위한 1대 추가 설치(93면×0.02%≒2대), 「시설물안전법」 제11조에 따른 연 2회 건물 정기 안전점검을 위한 점검비 편성을 위한 것임

- ▶ 복컴 운영을 위한 필요 시설 공사는 타당한 것으로 판단되며, 향후 사업 추진 시 편성 내용과 같이 효율적인 방안을 마련하여 진행하는 것이 필요해 보임

[반곡동] 2022년 제2회 추경 일반회계 세출예산 없음

나. 특별회계

1) 세입예산

○ 해당없음

2) 세출예산

가) 현황

- 읍·면·동 소관 2022년도 제2회 추경 특별회계 세출예산은 161억 401만 5천원으로 기정액 162억 1,946만원 대비 1억 1,544만 5천원 감액 편성하였음

구 분		예산액	기정액	비교증감	증감률
총 계		16,104,015	16,219,460	△115,445	△0.71 %
	전의면	1,004,660	1,040,180	△35,520	△3.41 %
	아름동	501,800	514,400	△12,600	△2.45 %
	고운동	561,215	608,040	△46,825	△7.70 %
	보람동	485,360	505,360	△20,000	△3.96 %
	대평동	435,380	435,880	△500	△0.11 %
	해밀동	355,100	355,100	0	0.00 %

[조치원읍] 2022년 제2회 추경 특별회계 세출예산 없음

[연기면] 2022년 제2회 추경 특별회계 세출예산 없음

[연동면] 2022년 제2회 추경 특별회계 세출예산 없음

[부강면] 2022년 제2회 추경 특별회계 세출예산 없음

[금남면] 2022년 제2회 추경 특별회계 세출예산 없음

[장군면] 2022년 제2회 추경 특별회계 세출예산 없음

[연서면] 2022년 제2회 추경 특별회계 세출예산 없음

[전의면]

- 전의면 소관 2022년도 제2회 추경 특별회계 세출예산은 10억 466만원으로, 기정액 10억 4,018만원 대비 3,552만원 감액 편성하였음

(단위 : 천원, %)

구 분	예산액	기정액	비교증감	증감비율
전 의 면	1,004,660	1,040,180	△ 35,520	△ 3.41 %

가) 세부사업 현황

(단위 : 천원)

세부사업	예산액	기정액	비교증감
전의면	1,004,660	1,040,180	△ 35,520
주민자치센터 운영	40,660	76,180	△ 35,520

나) 주요세부사업 검토의견

○ 주민자치센터 운영(예산안 321쪽 / 설명서 703쪽)	(단위 : 천원)	
- 주민자치센터 프로그램 운영	(28,800 감액)	24,000
- 주민자치위원 회의참석 실비	(6,720 감액)	8,160

- ▶ 전의면의 주민자치센터 운영 사업의 추경 특별회계 세출예산은 4,066만원으로 3,552만원 감액 편성하였음
- ▶ 코로나19 여파로 상반기 주민자치프로그램 미운영에 따라 강사를 수당 감액하였고, 주민자치위원 사퇴 등 주민자치회 인원 감소에 따라 회의참석 실비를 감액한 것임
 - 정기회의 수당: 14명×20,000원×12월=3,360천원
 - 분과회의 수당: 14명×20,000원×12월=3,360천원
- ▶ 이와 같이 진행이 어려울 것으로 예상되는 사업의 예산은 감액하여 실질적으로 필요한 사업에 예산이 쓰일 수 있도록 해야 할 것임

[전동면] 2022년 제2회 추경 특별회계 세출예산 없음

[소정면] 2022년 제2회 추경 특별회계 세출예산 없음

[한솔동] 2022년 제2회 추경 특별회계 세출예산 없음

[도담동] 2022년 제2회 추경 특별회계 세출예산 없음

[아름동]

- 아름동 소관 2022년도 제2회 추경 특별회계 세출예산은 10억 466만원으로, 기정액 10억 4,018만원 대비 3,552만원 감액 편성하였음

(단위 : 천원, %)

구 분	예산액	기정액	비교증감	증감비율
아 름 동	501,800	514,400	△ 12,600	△ 2.45 %

가) 세부사업 현황

(단위 : 천원)

세부사업	예산액	기정액	비교증감
아름동	501,800	514,400	△ 12,600
소규모 주민숙원사업	220,400	233,000	△ 12,600

나) 주요세부사업 검토의견

- 소규모 주민숙원사업(예산안 322쪽 / 설명서 709쪽) (단위 : 천원)
 - 어르신 여가문화 활성화 프로그램 운영 (12,600 감액) 0
- ▶ 아람동의 소규모 주민숙원사업 사업의 추정 특별회계 세출예산은 2억 2,040만원으로 1,260만원 감액 편성하였음
- ▶ 코로나 19 확산으로 사업 추진이 어려울 것으로 예견됨에 따라 불용예상 사업비를 전액 감액한 것으로, 경로당을 이용하는 이용객이 65세 이상 고위험군 어르신들로 전염병에 취약함에 따라 외부 강사에 의해 방문 프로그램을 진행하는 것은 집단감염의 위험 요소가 있음
- ▶ 코로나19 유행 추이는 예측이 어려운 사안이므로 본 사업의 예산 감액의 필요성은 인정되며, 향후에도 변경되는 사항을 면밀히 검토하여 추진해야 할 것임

[종촌동] 2022년 제2회 추정 특별회계 세출예산 없음

[고운동]

- 고운동 소관 2022년도 제2회 추경 특별회계 세출예산은 5억 6,121만 5천원으로, 기정액 6억 804만원 대비 4,682만 5천원 감액 편성하였음

(단위 : 천원, %)

구 분	예산액	기정액	비교증감	증감비율
고 운동	561,215	608,040	△46,825	△7.70 %

가) 세부사업 현황

(단위 : 천원)

세부사업	예산액	기정액	비교증감
고운동	561,215	608,040	△46,825
주민자치센터 운영 지원	74,740	103,540	△28,800
소규모 주민숙원사업	268,975	287,000	△18,025

나) 주요세부사업 검토의견

- 소규모 주민숙원사업(예산안 323쪽 / 설명서 709쪽) (단위 : 천원)
 - 방역 관리 (8,025 감액) 0
 - 집기 구입 (10,000 감액) 16,000
- ▶ 고운동의 소규모 주민숙원사업 사업의 추경 특별회계 세출예산은 2억 6,897만 5천원으로 1,802만 5천원 감액 편성하였음
- ▶ 방역 관리에서는 현 재배정 예산(보건소/28,590천원)으로 하절기 방역 수행 가능함에 따라, 동 자체 예산을 전액 감액하였으며,
- ▶ 집기 구입에서는 사업계획 변경으로 인해 공동 생활 건강 나눔터(고운체) 내 운동기구·건강측정장비 보강 예산 1,000만원을 감액하였음

- ▶ 이와 같이 진행이 어려울 것으로 예상되는 사업의 예산은 감액하여 실질적으로 필요한 사업에 예산이 쓰일 수 있도록 해야 할 것임

[보람동]

- 보람동 소관 2022년도 제2회 추경 특별회계 세출예산은 4억 8,536만원으로, 기정액 5억 536만원 대비 2,000만원 감액 편성하였음

(단위 : 천원, %)

구 분	예산액	기정액	비교증감	증감비율
보 람 동	485,360	505,360	△20,000	△3.96 %

가) 세부사업 현황

(단위 : 천원)

세부사업	예산액	기정액	비교증감
보람동	485,360	505,360	△20,000
주민자치센터프로그램 운영	46,000	66,000	△20,000

나) 주요세부사업 검토의견

- 주민자치센터프로그램 운영(예산안 324쪽 / 설명서 723쪽) (단위 : 천원)
 - 주민자치센터프로그램 운영 (20,000 감액) 46,000
- ▶ 보람동의 주민자치센터프로그램 운영 사업의 추경 특별회계 세출예산은 4억 8,536만원으로 2,000만원 감액 편성하였음
- ▶ 당초 2022년도 주민자치프로그램 50개 강좌를 운영할 계획이었으나, 코로나19에 따른 축소 운영으로 일부 예산을 감액(상반기 10개 대면 프로그램 운영)한 것임

- ▶ 코로나19 유행 추이는 예측이 어려운 사안이므로 본 사업의 예산 감액의 필요성은 인정되며, 향후에도 변경되는 사항을 면밀히 검토하여 추진해야 할 것임

[새롬동] 2022년 제2회 추경 특별회계 세출예산 없음

[대평동]

- 대평동 소관 2022년도 제2회 추경 특별회계 세출예산은 4억 3,538만원으로, 기정액 4억 3,588만원 대비 50만원 감액 편성하였음

(단위 : 천원, %)

구 분	예산액	기정액	비교증감	증감비율
대 평 동	435,380	435,880	△ 500	△ 0.11 %

가) 세부사업 현황

(단위 : 천원)

세부사업	예산액	기정액	비교증감
대 평 동	435,380	435,880	△ 500
대평동 중·장기 계획 수립	0	10,000	△ 10,000
주민 공동장독대 운영	0	9,000	△ 9,000
대평동 지도 만들기	0	5,000	△ 5,000
대평동 로고 만들기	0	5,000	△ 5,000
스마트 그늘막 신규 설치	28,500	0	28,500

나) 주요세부사업 검토의견

- 스마트 그늘막 신규 설치(예산안 325쪽 / 설명서 733~734쪽) (단위 : 천원)
 - 스마트 그늘막 신규 설치 (28,500 증액) 28,500

- ▶ 대평동의 스마트 그늘막 신규 설치사업의 추경 특별회계 세출예산은 2,850만원으로 2,850만원 신규 편성하였음
- ▶ '21년 마을계획단 제안사업으로 주민총회('21. 7. 24.)에서 선정된 사업으로 대평동 중·장기 계획 수립, 주민 공동장독대 운영, 대평동 지도 만들기, 대평동 로고 만들기가 있었으나 주민자치회 등에서 주민편익 제고를 위한 사업(스마트 그늘막 신규 설치, 28,500천원)의 사업비 일부로 변경을 요구하였음
- ▶ 스마트 그늘만 신규 설치는 가로수 부족으로 인한 주민 불편을 해소하기 위한 것으로 추경 편성의 필요성이 인정됨

[소담동] 2022년 제2회 추경 특별회계 세출예산 없음

[다정동] 2022년 제2회 추경 특별회계 세출예산 없음

[해밀동]

- 해밀동 소관 2022년도 제2회 추경 특별회계 세출예산은 3억 5,510만원으로, 기정액 3억 5,510만원 대비 0원 감액 편성하였음

(단위 : 천원, %)

구 분	예산액	기정액	비교증감	증감비율
해 밀 동	355,100	355,100	0	0.00 %

가) 세부사업 현황

(단위 : 천원)

세부사업	예산액	기정액	비교증감
해 밀 동	355,100	355,100	0
소규모 주민숙원사업	150,000	150,000	0

나) 주요세부사업 검토의견

- 소규모 주민숙원사업(예산안 326쪽 / 설명서 729쪽) (단위 : 천원)
- | | | |
|----------------------------|-------------|---------|
| - 해밀동 자동 그늘막 설치 | (50,000 증액) | 100,000 |
| - 해밀동 로터리 불법 주정차 단속 카메라 설치 | (50,000 감액) | 0 |
-
- ▶ 해밀동의 소규모 주민숙원사업의 추경 특별회계 세출예산은 3억 5,510만원으로 증감비율은 0%임
 - ▶ 이는 소규모 주민숙원사업 변경에 따른 것으로, 주민센터에서 불법 주정차 단속 카메라를 자체적으로 운영하기가 곤란함에 따라 단속카메라 설치사업은 본청 교통과와 협의를 하여 추진하기로 결정하였음
 - ▶ '22.7.21 주민자치 정례회의 시 단속카메라 설치사업비를 자동 그늘막 설치사업비로 변경하는 안이 의결됨
 - ▶ 주민들의 요구에 따라 변경된 본 사업의 타당성은 인정되며 향후 사업 추진 시 효율적인 방안을 마련하여 진행하는 것이 필요해 보임

[반곡동] 2022년 제2회 추경 특별회계 세출예산 없음

라

운영지원과 소관

1. 예산개요

가. 세입예산

- 운영지원과 소관 2022년도 제2회 추경 세입예산은 2,938만 7천 원으로, 기정액 1,700만원 대비 1,238만 7천 원 증액 편성하였음

(단위 : 천원, %)

구 분	예산액	기정액	비교증감	증감비율
운 영 지 원 과	29,387	17,000	12,387	72.86

나. 세출예산

- 운영지원과 소관 2022년도 제2회 추경 세출예산은 540억 5,052만 5천 원으로, 기정액 539억 6,760만 1천 원 대비 8,292만 4천 원 증액 편성하였음

(단위 : 천원, %)

구 분	예산액	기정액	비교증감	증감비율
운 영 지 원 과	54,050,525	53,967,601	82,924	0.15

다. 계속비 : 해당없음

라. 명시이월 : 해당없음

2. 검토의견

가. 일반회계

1) 세입예산

가) 현황

- 운영지원과 소관 2022년도 제2회 추경 일반회계 세입예산은 2,938만 7천 원으로, 기정액 1,700만원 대비 1,238만 7천 원 증액 편성하였음

(단위: 천원)

구 분	예산액	기정액	비교증감
총 계	29,387	17,000	12,387
700 보전수입등및내부거래	12,387	0	12,387
710 보전수입등	12,387	0	12,387
712 전년도이월금	12,387	0	12,387
○ 여권사무대행 행정보조인력 기본급 반납	12,387	0	12,387

나) 검토의견 (예산안 74쪽)

- 국고보조금인 민원과 여권 사무대행 행정보조인력의 기본급(‘21년분)을 반환하고자 반납금 1,238만 7천원을 세입 편성하였음
 - ‘인력운영비(국비-민원과 공무원근로자)’를 공무원(무기계약)근로자 보수(시비)로 충당함에 따라 편성한 예산을 전액 반납하려는 것임

※ 반납을 위해 세출예산안에 동일 금액 반영 완료(보전지출-반환금기타-국고보조금반환금)

2) 세출예산

- 운영지원과 소관 2022년도 제2회 추경 일반회계 세출예산은 540억 5,052만 5천원으로, 기정액 539억 6,760만 1천원 대비 8,292만 4천원 증액 편성하였음

가) 세부사업 현황

(단위 : 천원)

세부사업	예산액	기정액	비교증감
운영지원과	54,050,525	53,967,601	82,924
직원 후생복지 증진	335,954	306,117	29,837
시험관리	323,508	282,808	40,700
보전지출	12,387	0	12,387

나) 주요세부사업 검토의견

○ 직원 후생복지 증진 (예산안 78쪽 / 설명서 19쪽)

(단위 : 천원)

- 육아휴직 대체자(4명) (29,837 증액) 208,694

- ▶ 공무직근로자의 육아휴직 증가에 따라 대체인력(기간제근로자) 4명에 대한 인건비 2,983만 7천원을 증액 편성함

(단위: 천원)

구 분		산출내역	금액	비 고
합		계	29,837	
육아휴직 대체자 (4명)	기본급(월)	생활임금 2,158,550원×4명×3개월	25,903	'22.10~12월
	연차수당	생활임금 10,328원×8시간×4명×3개월	991	
	건강보험	급여×3.495%	940	
	장기요양	건강보험료의 12.27%×50%	58	
	국민연금	급여×4.5%	1,210	
	고용보험	급여×1.75%	471	
	산재보험	급여×9.82/1,000	264	

※ 2022년 생활임금 고시 반영, 1년 미만으로 퇴직금 미적용

* 급여 : 기본급(25,903천원) + 연차수당(991천원) = 26,894천원 기준

- ▶ 코로나19 장기화에 따라 육아휴직 근로자가 지속적으로 증가('21년 10명 → '22년 23명)하고 있고, '22년 하반기에 4명의 근로자가 휴직 예정임에 따라 업무 공백을 최소화하기 위하여 기간제근로자를 충원하려는 것임

○ 시험관리 (예산안 78쪽 / 설명서 20쪽)

(단위 : 천원)

- 공무원임용시험 시험문제 출제비용 (20,000 증액) 167,500
- 각종 시험수당 (20,700 증액) 102,700

- ▶ 코로나19 대응인력(간호, 보건 등)을 긴급 채용하기 위한 시험*을 '22년 2월 실시하여 시험출제비용(4,125만원)을 추가 지출함에 따라 하반기 시험관리비용 부족분 4,070만원을 증액 편성함

< * 2022년 제1회 경력경쟁임용시험 >

- 일자/장소 : '22.2.26.(토) / 반곡중학교(1개소)
 - 선발인원 : 22명(8급 간호 7명 / 9급 보건, 의료기술, 시설 15명)
 - 시험과목 : 총 11과목
 - 출제방식 : 시 자체출제
 - 출제비용 : 총 4,125만원
- ※ 산출기초 : 50천원 × 25문항 × 33명* = 41,250천원
- * 출제위원 : 33명(11과목 전문위원 3명씩)

(단위: 천원)

구 분	산출내역	금액	비 고
	합 계	40,700	
하반기 수탁출제비	10.29. 필기시험 집행 후 분담액 확정 (‘21년도 하반기 분담금 17,041천원)	20,000	
각종 시험수당	시험감독관 수당(60천원×150명) 출제요원 합숙수당(13명×100천원×9일)	20,700	

- ▶ 수탁출제비 2,000만원은 '22년도 하반기 수탁출제 분담 예상액으로, 지방공무원 필기시험('22.10.29.) 종료 후 합숙출제, 인쇄, 포장작업비 등 전체 비용을 시·도별로 나누어 기관별 비용이 확정될 예정임

※ 필기시험 출제는 17개 시·도 및 17개 시·도 교육청을 대상으로 인사혁신처에서 기관별 수요 조사('22.1.)를 통해 일괄 수탁출제하고 있으며(연 2회 분담액 지급 : 상반기 9급 등, 하반기 7급 등), 선정되지 않은 일부 과목에 대하여 자체출제함

- ▶ 시험수당 2,070만원은 지방직 7급 등 필기시험 실시예 소요되는 시험수당(시험감독관 수당 900만원 및 출제요원 합숙수당 1,170만원)임

나. 특별회계 : 해당없음

다. 기금 : 해당없음

1. 예산개요

가. 세입예산

- 해당없음

나. 세출예산

- 국회세종의사당건립지원협력사무소 소관 2022년도 제2회 추경 세출 예산은 2억 3,474만 1천원으로 기정액 1억 8,474만 1천원 대비 5천만 원이 증가하여 27.06%를 증액 편성하였음

(단위 : 천원, %)

구 분	예산액	기정액	비교증감	증감률
국 회 세 종 의 사 당 건 립 지 원 협 력 사 무 소	234,741	184,741	50,000	27.06%

가) 세부사업 현황

(단위 : 천원)

구 분	예산액	기정액	비교증감
국 회 세 종 의 사 당 건 립 지 원 협 력 사 무 소	234,741	184,741	50,000
○국회의사당 건립지원	219,960	169,960	50,000

나) 주요세부사업 검토의견

- 국회의사당 건립 지원(예산안 255쪽 / 사업설명서 575쪽)

(단위 : 천원)

- 국회세종의사당 건립 지원 체계 구축 (50,000 증액) 219,960

- ▶ 국회세중의사당건립지원협력사무소가 '22. 8월 조성됨에 따라 사무소 내 세종시 홍보공간을 조성하는데 필요한 시설비 및 자산취득비임.
- 사무소를 방문하는 방문객들에게 행정수도 세종을 홍보하고자 하는 것으로 홍보공간에 필요한 영상 및 홍보물 제작은 어떤 방향으로 구상하고 있는지 설명이 필요함

1. 예산개요

가. 세입예산

- 보건복지국 소관 2022년도 제2회 추경 세입예산은 3,272억 4,998만 2천원으로 기정액 3,051억 1,130만 6천원 대비 221억 3,867만 6천원 증액 편성하였음

(단위 : 천원, %)

구 분	예산액	기정액	비교증감	증감비율
총 계	327,249,982	305,111,306	22,138,676	7.25
일반회계	295,703,177	273,565,323	22,137,854	8.09
복지정책과	27,639,048	22,135,787	5,503,261	24.86
여성가족과	119,869,254	111,903,765	7,965,489	7.11
아동청소년과	39,281,589	38,470,701	810,888	2.10
노인장애인과	93,821,049	91,156,422	2,664,627	2.92
보건정책과	1,865,101	1,623,528	241,573	14.87
감염병관리과	13,227,136	8,275,120	4,952,016	59.84
특별회계	31,546,805	31,545,983	822	0.002
복지정책과	31,546,805	31,545,983	822	0.002

나. 세출예산

- 보건복지국 소관 2022년도 제2회 추경 세출예산은 5,151억 1,823만 3천원으로 기정액 4,993억 3,063만 7천원 대비 157억 8,759만 6천원을 감액 편성하였음

(단위 : 천원, %)

구 분		예산액	기정액	비교증감	증감비율
총 계		515,118,233	499,330,637	15,787,596	3.16
일반회계		483,571,428	467,784,654	15,786,774	3.37
	복지정책과	53,661,659	46,737,009	6,924,650	14.81
	여성가족과	183,212,333	187,755,307	△4,542,974	△2.41
	아동청소년과	58,023,601	57,113,419	910,182	1.59
	노인장애인과	158,294,599	155,968,921	2,325,678	1.49
	보건정책과	3,761,695	3,275,689	486,006	14.83
	감염병관리과	26,617,541	16,934,309	9,683,232	57.18
특별회계		31,546,805	31,545,983	822	0.002
	복지정책과	31,546,805	31,545,983	822	0.002

다. 계속비 : 해당없음

라. 명시이월 : 2건

(단위 : 천원)

부서	세부사업	통계목	예산액	이월액	이월사유
복지정책과	보훈회관 운영지원	시설비	1,216,917	1,166,443	리모델링 실시설계 결과 건설공사비 상승에 따른 예산부족으로 '22년도 제 2회 추가경정예산 확보하 였고 이에 따라 절대공기 (약5개월) 부족으로 2023 년 3월 준공예정
		감리비	11,000	11,000	
노인장애인과	장애인단체 육성지원	시설비	1,067,591	1,037,281	2022년도 본예산 편성 시 예측하지 못한 공종 및 사업량 증가, 원자재 및 인건비 상승에 따른 건설 공사비 급상승으로 2022 년도 제2회 추가경정예산 에 예산 반영하여 공사를 추진하면서 공기부족(2023 년 3월 완료 예정)이 예상 되어 명시이월 추진
		감리비	9,000	9,000	

○ 검토의견 (첨부서류 14~15쪽)

- 보건복지국 소관 명시이월 사업은 총 2건으로, (구)보건소 건물에
보훈단체* 및 장애인단체** 입주를 위한 리모델링 공사 내용으로,

- * **보훈단체**(2층) : 고엽제전우회, 특수임무유공자회, 무공수훈자회, 광복회, 월
남전참전자회, 6·25참전유공자회, 상이군경회, 전몰군경유족회, 전몰군경미망
인회
- ** **장애인단체**(1층) : 세종시장장애인단체연합회, 세종신체장애인복지회, 한국장애
인기업협회세종시지부, 세종장애인문화복지진흥회, 한국장애인정보화협회세
종시협회, 한국장애인무모회 세종지부, 세종시장장애인재활협회

- 당초 예산 편성 시 예측하지 못한 사업량 및 공종 증가 등으로 제2회 추가경정예산에 증액을 요청하고 추가로 명시이월에 대하여 의회의 승인을 받고자 하는 것임
- 다만, 동일한 건물에 동일한 사업(리모델링)을 추진함에 있어서 부서를 구분하여 각각 예산을 편성한 배경과 추후 계약부터 사업완료에 이르기까지 향후 계획에 대해 집행부의 설명을 들어볼 필요가 있음
- 또한, 이번 제2차 추경에 2건의 사업에 대해 증액을 요청하였고 아직 의회의 승인을 받지 않은 상태이나, 증액한 예산액을 미리 반영하여 명시이월을 요청한 내용에 대해서는 절차적인 관점에서 따져볼 필요가 있겠음

제2차 추경 증액 요구 사항 중					(단위 : 천원)				
[복지정책과]					[노인장애인과]				
편 성 목 (통계목)		2022년 예산액			편 성 목 (통계목)		2022년 예산액		
		계	기정액	추경편성			계	기정액	추경편성
시설비 및 부대비 (시설비)	예산액	1,205,917	786,000	419,917	시설비 및 부대비 (시설비)	예산액	1,067,591	681,616	385,975
	지출액	39,479	39,479			지출액	30,309	30,309	
시설비 및 부대비 (감리비)	예산액	11,000	-	11,000	시설비 및 부대비 (감리비)	예산액	9,000	-	9,000
	지출액	-	-			지출액	-	-	

2. 검토의견

가. 일반회계

1) 세입예산

가) 현황

- 보건복지국 소관 2022년도 제2회 추경 일반회계 세입예산은 2,957억 317만 7천원으로 기정액 2,735억 6,532만 3천원 대비 221억 3,785만 4천원 증액 편성하였음

(단위 : 천원)

구 분	예산액	기정액	비교증감
총 계	295,703,177	273,565,323	22,137,854
세외수입	11,894,966	10,185,499	1,709,467
< 복지정책과 >			
○사회복지협의회 건물사용료	20,059	0	20,059
○보조금 이자수입	15,880	0	15,880
< 여성가족과 >	379,000	0	379,000
○지방보조금등 정산반납	379,000	0	379,000
< 노인장애인과 >			
○은하수공원 장례식장 사용료	3,100,000	2,800,000	300,000
○보조사업 집행잔액 반납	982,680	0	982,680
○노인장기요양보험법 위반 과징금	7,141	0	7,141
○장사등에관한법률 위반 과태료	4,200	0	4,200
< 보건정책과 >			
○2021년 통합건강증진사업 발생이자	33	0	33
○2021년 심뇌혈관질환예방관리사업 발생이자	36	0	36
○2021년 통합건강증진사업 집행잔액	37	0	37
○2021년 심뇌혈관질환예방관리사업 집행잔액	401	0	401
보조금	248,262,011	231,624,606	16,637,405
< 복지정책과 >			
○청년사회서비스 사업단 지원	66,591	89,025	△22,434
○근로능력있는수급자의 탈수급 지원	454,304	442,967	11,337
○자활근로사업	2,444,409	2,594,409	△150,000
○통합사례관리사 지원	66,760	67,691	△931
○긴급복지 지원	1,237,000	837,000	400,000
○감염취약계층 및 어린이집 자가검사키트 한시지원(성립전)	509,870	0	509,870
○저소득층 한시 긴급생활지원금(성립전)	3,020,000	0	3,020,000
○청년 마음건강지원사업 운영	119,000	19,000	100,000
< 여성가족과 >			
○새일센터 지정운영	359,663	345,053	14,610
○외국인주민 등 문화체육활동 지원	5,000	0	5,000

구 분	예산액	기정액	비교증감
○보육교직원 인건비 지원	14,896,400	13,287,210	1,609,190
○보육교사 처우개선 지원	4,438,875	3,194,940	1,243,935
○어린이집 운영지원	206,000	195,100	10,900
○어린이집 미이용아동 양육수당	6,362,000	6,695,000	△333,000
○영아수당지원	4,632,000	4,956,000	△324,000
○영유아보육료	40,507,000	35,656,000	4,851,000
○시간제 보육사업 운영	307,000	405,960	△98,960
< 아동청소년과 >			
○학대피해아동쉼터 운영 지원	184,080	183,920	160
○다함께돌봄센터 인건비	183,800	172,315	11,485
○다함께돌봄센터 운영비	15,000	11,250	3,750
○다함께돌봄센터 설치비	90,000	45,000	45,000
○지역아동센터 운영비	520,420	515,220	5,200
○입양아동가족지원	312,145	311,040	1,105
○입양대상아동 보호비 지원사업	21,000	0	21,000
○가정위탁아동 상해보험료 지원	3,243	2,649	594
○아이돌봄 지원사업	3,136,661	2,886,661	250,000
○전문가정위탁 전문아동보호비 지원	16,800	8,400	8,400
○방문형 가정회복 프로그램 시범사업 운영(성립전)	44,060	0	44,060
< 노인장애인과 >			
○코로나19 사망자 장례지원비(성립전)	337,969	0	337,969
○국가재난대비 안치냉장고 및 저온안치실 지원(성립전)	40,000	0	40,000
○노인맞춤돌봄서비스	1,286,520	1,272,700	13,820
○장애인활동지원 가산급여	45,682	23,133	22,549
○장애인활동지원(코로나19돌봄한시지원)	11,995	0	11,995
○장애인거주시설 운영	4,370,112	4,291,258	78,854
－장애인거주시설 운영	4,280,436	4,205,377	75,059
－피해장애인 쉼터 운영	88,380	84,585	3,795
○장애인직업재활시설 기능보강	45,160	164,109	△118,949
○공공후견 비용지원	12,000	4,000	8,000

구 분	예산액	기정액	비교증감
○발달장애인 주간활동서비스 지원	595,000	735,000	△ 140,000
○청소년 발달장애학생 방과후활동서비스 지원	182,000	227,000	△ 45,000
< 보건정책과 >			
○공공보건의료협력체계 구축(성립전)	240,000	0	240,000
< 감염병관리과 >			
○결핵환자 관리지원	36,180	35,680	500
○입원·격리자 생활비 지원	12,661,016	7,930,000	4,731,016
○결핵환자 관리지원	0	500	△ 500
○지자체 신속항원검사 진단키트 지원(성립전)	150,000	0	150,000
○코로나19 예방접종 이상반응관리 인력지원(성립전)	69,300	0	69,300
○생물테러 초동대응요원 교육 및 훈련지원비	1,700	1,500	200
○의료관련감염병 표본감시기관 운영비 지원	3,000	1,500	1,500
보건수입등및내부거래	35,546,200	31,755,218	3,790,982
< 복지정책과 >			
○국고보조금 집행잔액	1,565,604	336,451	1,229,153
○국고보조금 반환금	370,327	0	370,327
< 여성가족과 >			
○국고보조금 집행잔액	429,814	0	429,814
○국고보조금 정산반납	178,000	0	178,000
< 아동청소년과 >			
○국고보조금 집행잔액	420,134	0	420,134
< 노인장애인과 >			
○국고보조금 사용잔액	696,203	0	696,203
○국고보조금 등 반환금	465,165	0	465,165
< 보건정책과 >			
○2021년 코로나19 예방접종사업 집행잔액	621	0	621
○2021년 외국인환자 유치지원 사업 집행잔액	1,058	0	1,058
○2021년 통합건강증진사업 집행잔액	70	0	70
○2021년 심뇌혈관질환예방관리사업 집행잔액	437	0	437

나) 검토의견 (예산안 129~134쪽)

○ 보건복지국 소관 2022년도 제2회 추경 일반회계 세입은 세외수입 17억 946만 7천 원, 보조금 166억 3,740만 5천 원, 보건수입등및내부거래 37억

9,098만 2천원을 증액 편성하였음

○ 부서별 세입 변경내역은 아래와 같음

- 복지정책과 55억 326만 1천원 증액
- 여성가족과 79억 6,548만 9천원 증액
- 아동청소년과 8억 1,088만 8천원 증액
- 노인장애인과 26억 6,462만 7천원 증액
- 보건정책과 2억 4,157만 3천원 증액
- 감염병관리과 49억 5201만 6천원 증액

① 복지정책과는 세외수입 3,593만 9천원, 보조금 38억 6,784만 2천원, 보전수입등및내부거래 15억 9,948만원을 증액 편성하였음

· 보전수입등및내부거래는 국고보조금 집행잔액 및 반환금임

② 여성가족과는 세외수입 3억 7,900만원, 보조금 69억 7,867만 5천원, 보전수입등및내부거래 6억 781만 4천원을 증액 편성하였음

· 국고보조금 1건 신규사업은 외국인주민 등 문화체육활동 지원으로 500만원을 증액 편성

③ 아동청소년과 세입 사항은 보조금 3억 9,075만 4천원, 보전수입등및 내부거래 4억 2,013만 4천원 증액 편성하였음

④ 노인장애인과는 세외수입 12억 9,402만 1천원, 보조금 2억 923만 8천원, 보전수입등및내부거래 11억 6,136만 8천원을 증액 편성하였음

· 보전수입등및내부거래는 국고보조금 사용잔액 6억 9,620만 3천원, 국고보조금 등 반환금 4억 6,516만 5천원을 증액 편성

⑤ 보건정책과 세입 사항으로는 세외수입 50만 7천원, 보조금 2억 3,888만원, 보전수입등및내부거래 218만 6천원을 증액 편성하였음

⑥ 감염병관리과는 보조금 49억 5,201만 6천원을 증액 편성하였음

- 보전수입등및내부거래는 국고보조금 사용잔액 6억 9,620만 3천원, 국고보조금 등 반환금 4억 6,516만 5천원을 증액 편성

2) 세출예산

【복지정책과】

- 복지정책과 소관 2022년도 제2회 추경 일반회계 세출예산은 536억 6,165만 9천원으로, 기정액 467억 3,700만 9천원 대비 69억 2,465만원 증액 편성하였음

(단위 : 천원, %)

구 분	예산액	기정액	비교증감	증감비율
복 지 정 책 과	53,661,659	46,737,009	6,924,650	14.81

가) 세부사업 현황

(단위 : 천원)

세부사업	예산액	기정액	비교증감
복지정책과	53,661,659	46,737,009	6,924,650
코로나 상생 국민지원금	0	17,000	△17,000
사회복지기관 단체 및 행사지원	276,553	251,914	24,639
감염취약계층 및 어린이집 자가검사키트 한시지원	509,870	0	509,870
지역사회서비스 청년사업단	95,130	127,200	△32,070
청년 마음건강지원사업 운영	170,000	27,142	142,858
보훈회관 운영 지원	1,319,517	888,600	430,917
근로능력있는 수급자의 탈수급 지원	567,882	553,711	14,171
자활근로사업	2,716,010	2,882,677	△166,667
통합사례관리사 지원	133,520	135,382	△1,862
긴급복지	1,546,250	1,046,250	500,000

저소득층 한시생활지원	3,020,000	0	3,020,000
내부거래지출	6,431,349	6,426,145	5,204
보전지출	2,833,573	338,983	2,494,590

나) 주요 세부사업 검토의견

- **감염취약계층 및 어린이집 자가검사키트 한시지원** (단위 : 천원)
(예산안 144쪽 / 설명서 168쪽)
 - 자가검사키트 한시지원 운영비 신규 25,000
 - 자가검사키트 한시 지원 신규 484,870

▶ 감염병취약계층*에게 자가검사키트 지원을 위하여 자가검사키트 구입비와 사업추진을 위한 홍보물 제작 등 제2회 추경예산에 신규로 편성한 사업이며 총 사업비는 1,019,740천원으로 시비 509,870천원은 예비비 기편성하였고 국비 509,870천원은 이번 추경에 편성하는 내용임

* 어린이집 영유아 및 교직원, 노인·장애인 등 사회복지시설 이용자, 임신부·수급자·차상위·중증 장애인 등

- **보훈회관 운영지원 (예산안 144쪽 / 설명서 168쪽)** (단위 : 천원)
 - 보훈단체 등 (구)보건소 입주 리모델링 공사 (419,917천원 증액) 1,205,917
 - 보훈단체 등 (구)보건소 입주 리모델링 공사 감리비 신규 11,000
- ▶ 당초 예산편성시 예측하지 못한 사업량 및 공종이 증가하여 증액을 요청한 사항으로 (구)보건소 리모델링 공사는 노인장애인과에서도 마찬가지로 추진하는 내용이니 만큼 향후 사업 추진 시 효율적인 방안을 마련하여 진행하는 것이 필요해 보임

※ 노인장애인과는 1층에 장애인단체, 복지정책과는 2층에 보훈단체 입주를 위해 사업 추진

【여성가족과】

- 여성가족과 소관 2022년도 제2회 추경 일반회계 세출예산은 1,832억 1,233만 3천원으로, 기정액 1,877억 5,530만 7천원 대비 45억 7,906만 5천원 감액 편성하였음

(단위 : 천원, %)

구 분	예산액	기정액	비교증감	증감비율
여 성 가 족 과	183,212,333	187,755,307	△4,542,974	△2.42

가) 세부사업 현황

(단위 : 천원)

세부사업	예산액	기정액	비교증감
여성가족과	183,212,333	187,755,307	△4,542,974
세종여성플라자 운영	444,852	433,852	11,000
새일센터 지정운영	539,507	519,760	19,747
공동육아나눔터 운영	1,483,684	1,703,684	△220,000
아빠장려금 지원	450,000	288,000	162,000
외국인주민 등 문화체육활동 지원	5,000	0	5,000
보육교직원 인건비 지원	24,827,333	26,574,420	△1,747,087
보육교사 처우개선 지원	17,344,334	18,325,330	△980,996
어린이집 운영지원	343,334	390,200	△46,866
보육정책지원	46,059	41,400	4,659
지방육아종합지원센터 운영 지원(자체)	110,141	115,649	△5,508
가정양육수당지원사업	8,482,667	8,926,667	△444,000
영아수당지원	6,176,000	6,608,000	△432,000
영유아보육료 지원	54,009,334	54,855,385	△846,051
민간어린이집 차액보육료	2,731,332	3,031,452	△300,120
시간제 보육서비스 제공 지원	614,000	811,920	△197,920
보전지출	884,681	409,513	475,168

나) 주요 세부사업 검토의견

- 공동육아나눔터 운영(예산안 148쪽~149쪽 / 설명서 204쪽~205쪽) (단위 : 천원)
 - 공동육아나눔터 및 자녀돌봄 품앗이 운영(임대료) (30,000 증액) 1,393,684
 - 공동육아나눔터 확충 (250,000 감액) 90,000
- ▶ 공유재산 임대료*와 관련되어, 공동육아나눔터 15개소의 '22.11~12월 입주 임대료 예산편성이 필요하여 운영비를 증액 편성하였으며,
* 공유재산 입주기관 임대료 편성 : 회계과-26825(2021.7.13.)
- ▶ 조치원읍 복کم 내에 공동육아나눔터 기능보강 및 통신공사 등을 구축하기 위해 40,000천원을 증액 편성하고, 나성동 복کم 준공이 2023년 2월로 변경되어 복کم개청과 연계하여 2023년도에 공동육아나눔터를 설치하고자 290,000천원 감액 편성함
- 예산편성 후 사업의 미집행 또는 과도한 집행잔액 발생은 예산을 사장시킴으로써 정작 필요한 사업의 예산확보에 문제가 되기 때문에 이번 추경의 감액편성은 타당하다 할 것임
- 아빠장려금 지원 (예산안 149쪽 / 설명서 206쪽) (단위 : 천원)
 - 아이돌보는 아빠 장려금 지원 (162,000 증액) 450,000
- ▶ 세종시 거주 남성육아휴직자(공무원 제외)에게 월 30만원씩 최대 6개월간 장려금을 지급하는 사업으로,
- ▶ '22년도 신규사업으로 사업대상 규모를 160명으로 예측 편성하였으나 상반기 지급 분석 및 고용노동부 최근 3년 통계자료를 참고, 250명으로 추계하여 증액 편성함
- ▶ 일과 가정생활의 양립, 가족친화적인 사회환경 구축을 위해 사업의

타당성은 인정되며, 보다 많은 시민들이 혜택을 받을 수 있도록 적극적으로 홍보를 추진해야 하겠음

- 보육정책지원 (예산안 151쪽 / 설명서 217쪽~219쪽) (단위 : 천원)
- 소송비용지급 (신규) 4,659

- ▶ 대전지방법원 2021구합103555 판결에 따른(행정소송 패소) 소송비용액 지급 의무 발생
- ▶ (사건요약) 어린이집 원생들과 함께 체험활동을 하는 중 정차된 차량이 움직이자 원장이 피해아동을 밀치고 그 아동은 손이 골절되는 사건, 집행부에서는 어린이집 원장이 업무수행 중 중대한 과실로 영유아에게 중대한 신체적 손해를 입힌 내용(통학버스 차량 사고)으로 자격정지 처분을 하고 이에 소송까지 진행함
- ▶ 소송비용액 지급에 따른 추경편성은 인정되며, 해당 사건에 대한 세부 내용은 집행부의 의견과 질의를 통해 확인하는 것이 바람직해 보임

【아동청소년과】

- 아동청소년과 소관 2022년도 제2회 추경 일반회계 세출예산은 580억 2,360만 1천원으로, 기정액 571억 1,341만 9천원 대비 9억 1,018만 2천원 증액 편성하였음

(단위 : 천원, %)

구 분	예산액	기정액	비교증감	증감비율
아 동 청 소 년 과	58,023,601	57,113,419	910,182	1.59

가) 세부사업 현황

(단위 : 천원)

세부사업	예산액	기정액	비교증감
아동청소년과	58,023,601	57,113,419	910,182
다함께돌봄센터 설치비	140,000	70,000	70,000
다함께돌봄센터 인건비	367,600	344,630	22,970
다함께돌봄센터 운영비	80,500	73,000	7,500
아이돌봄 지원	4,624,351	4,267,208	357,143
지역아동센터 운영비	1,040,840	1,030,440	10,400
입양아동가족지원	445,907	444,324	1,583
입양대상아동 보호비 지원사업	30,000	0	30,000
아동보호전문기관 운영	957,644	869,524	88,120
학대피해아동쉼터 운영 지원	506,704	506,304	400
가정위탁아동 지원	298,100	276,000	22,100
가정위탁아동 상해보험료 지원	4,633	3,784	849
전문가정위탁 전문아동보호비 지원	24,000	12,000	12,000
보전지출	362,709	75,592	287,117

나) 주요 세부사업 검토의견

- **입양대상아동 보호비 지원사업(예산안 156쪽 / 설명서 250쪽~252쪽)** (단위 : 천원)
 - 입양대상아동 보호비 지원 (신규) 30,000
 - ▶ ‘22.7.1.에 신규사업으로 입양대상아동 보호비 지원을 하기 위해 편성 하였으며 총 사업비 30,000천원으로 국비 21,000천원, 시비 9,000천원임
 - ▶ 아동이 새로운 가정을 만나기 전까지 위탁가정에서 보다 더 세심한 보살핌을 받도록 입양대상아동을 보호하는 가정에 월 100만원의

보호비를 지원하는 사업이며,

- ▶ 국·시비 매칭 사업으로 추경의 필요성은 인정되나 산출기초를 6개월*로 하여 추계하였음, 남은 기간(약 3개월)이 많지 않은 만큼 적극적인 사업추진을 위해 노력해야 할 것으로 판단됨

[*참고] 산출근거 (추경 사업 설명서 250쪽)

② 추경내용 및 산출근거

○ 입양대상아동 보호비 지원을 위한 사업비 요구 : 30,000천원

구 분	산출기초	계	'22년 당초	'22년 추경
입양대상아동보호비	월1,000천원×5가구×6개월	30,000	-	30,000

○ 가정위탁아동 지원(예산안 156~157쪽 / 설명서 259쪽) (단위 : 천원)

- 가정위탁아동 양육보조금 (22,100 증액) 268,100

- ▶ 가정위탁아동 양육보조금 지원을 위한 사업비 증액 요구로 가정위탁 보호를 희망하는 가정 및 가정위탁아동 전입 가정 발생으로 양육보조금 지원 대상 가구가 증가 (당초 45명 → 변경 51명)
- ▶ 향후에도 예산 편성 시 변경되는 사항을 면밀히 검토하여 추진할 필요가 있겠으며 그 외 특이사항은 없음

[노인장애인과]

○ 노인장애인과 소관 2022년도 제2회 추경 일반회계 세출예산은 1,582억 9,459만 9천원으로, 기정액 1,559억 6,892만 1천원 대비 23억 2,567만 8천원 증액 편성하였음

(단위 : 천원, %)

구 분	예산액	기정액	비교증감	증감비율
노 인 장 애 인 과	158,294,599	155,968,921	2,325,678	1.49

가) 세부사업 현황

(단위 : 천원)

세부사업	예산액	기정액	비교증감
노인장애인과	158,294,599	155,968,921	2,325,678
은하수공원관리	4,547,168	4,247,168	300,000
코로나19 사망자 장례지원비	337,969	0	337,969
국가재난대비 안치냉장고 및 저온안치실 지원	40,000	0	40,000
노인맞춤돌봄서비스 운영	1,837,910	1,818,160	19,750
중증장애인 활동보조 가산급여	65,262	33,048	32,214
장애인활동지원 코로나19 돌봄 한시지원	17,136	0	17,136
장애인단체 육성 지원	1,840,004	1,445,029	394,975
장애인거주시설 운영	6,114,909	6,007,681	107,228
피해장애인 쉼터 운영	286,764	279,174	7,590
장애인 직업재활시설 기능보강사업	90,320	328,218	△237,898
공공후견비용 지원	15,000	5,000	10,000
발달장애인 주간활동서비스 지원	850,000	1,050,000	△200,000
청소년 발달장애학생 방과후활동서비스 지원	260,000	324,286	△64,286
보전지출	1,561,000	0	1,561,000

나) 주요 세부사업 검토의견

- 은하수공원 관리(예산안 158쪽 / 설명서 271쪽) (단위 : 천원)
- 은하수공원 운영 관리 (300,000 증액) 4,192,022

- ▶ 장례식장 운영 필수재료 구매 예산으로, '22년 재료비 편성액은 전년도와 비슷한 수준으로 편성하였으나
- ▶ 전년대비 이용건수가 증가하고, 거리두기 해제 등으로 조문객 및 상가당

평균 재료비가 증가하여 제2차 추경에 증액을 요청함

※ 전년 동기간 대비 이용건수 116건 증가(1~7월 기준/356건→472건)

- ▶ 예산이 부족할 경우 장례식장 운영이 불가능한 상황이기 때문에 추경 편성은 타당하다 판단되며, 향후 본예산 편성시에는 보다 면밀한 추계를 통해 적정한 예산을 편성할 필요가 있음

○ 장애인단체 육성 지원(예산안 159쪽 / 설명서 283~284쪽) (단위 : 천원)

- 장애인단체 등 (구)보건소 입주 리모델링 공사 (394,975 증액) 1,076,591

- ▶ 당초 예산편성시 예측하지 못한 사업량 및 공종이 증가하여 증액을 요청한 사항으로 (구)보건소 리모델링 공사는 복지정책과에서도 마찬가지로 추진하는 내용이니 만큼 향후 사업 추진 시 효율적인 방안을 마련하여 진행하는 것이 필요해 보임

※ 노인장애인과는 1층에 장애인단체, 복지정책과는 2층에 보훈단체 입주를 위해 사업 추진

- ▶ 아울러, 복지정책과 및 노인장애인과는 해당 사업에 대해 추경 반영 후 명시이월을 추가로 요청한 사항으로 집행부의 향후 계획과 추진 방법 등에 대해 설명을 들어볼 필요가 있겠음

[보건정책과]

- 보건정책과 소관 2022년도 제2회 추경 일반회계 세출예산은 37억 6,169만 5천원으로, 기정액 32억 7,568만 9천원 대비 4억 8,600만 6천원 증액 편성하였음

(단위 : 천원, %)

구 분	예산액	기정액	비교증감	증감비율
보 건 정 책 과	3,761,695	3,275,689	486,006	14.83

가) 세부사업 현황

(단위 : 천원)

세부사업	예산액	기정액	비교증감
보건정책과	3,761,695	3,275,689	486,006
지역보건의료계획	2,770	1,270	1,500
공공보건의료 협력체계 구축사업 (경상보조)	468,000	0	468,000
공공보건의료 협력체계 구축사업 (자본보조)	12,000	0	12,000
지역사회통합건강증진사업	74,830	74,830	0
응급의료기관 평가 보조금 지원	158,400	160,000	△1,600
보전지출	6,106	0	6,106

나) 주요 세부사업 검토의견

○ 지역보건의료계획(예산안 162쪽 / 설명서 302~303쪽) (단위 : 천원)

- 운영수당(전문가 자문료) (1,500 증액) 2,770

- ▶ 제8기 지역보건의료계획 중장기계획은 향후 4년간 세종시 보건정책을 총괄하는 계획으로 수립 시 지역보건의료심의위원회 필수 개최 및 전문가 자문을 통해 계획 및 검토·조정이 필요한 것으로 보임
- ▶ 이에, 지역보건의료계획 전문가 자문수당으로 1,500천원을 증액하였으며 지역주민의 건강증진을 위하여 세종시의 중장기계획 수립의 원활한 추진을 위한 추경 증액 편성의 필요성은 인정됨

【감염병관리과】

○ 감염병관리과 소관 2022년도 제2회 추경 일반회계 세출예산은 266억 1,754만 1천원으로, 기정액 169억 3,430만 9천원 대비 96억 8,323만 2천원 증액 편성하였음

(단위 : 천원, %)

구 분	예산액	기정액	비교증감	증감비율
감염병관리과	26,617,541	16,934,309	9,683,232	57.18

가) 세부사업 현황

(단위 : 천원)

세부사업	예산액	기정액	비교증감
감염병관리과	26,617,541	16,934,309	9,683,232
생물테러 초동대응요원 교육 및 훈련지원비	3,400	3,000	400
의료관련감염병 표본감시기관 운영비 지원	3,000	1,500	1,500
신종감염병(코로나19) 대응 사업	318,360	168,360	150,000
입원격리자 생활비 지원	25,322,032	15,860,000	9,462,032
코로나19 예방접종 실시-이상반응관리	69,300	0	69,300

나) 검토의견

- ▶ 감염병관리과 소관 제2차 추경 세출예산안은 국고보조금 교부결정에 따른 사항으로 특별한 사항은 없음

나. 의료급여기금특별회계 (복지정책과 소관)

1) 세입예산

- 2022년도 제2회 추경 의료급여기금특별회계 세입예산은 315억 4,680만5천원으로 기정액 315억 4,598만 3천원 대비 82만 2천원 증액 편성하였음

(단위 : 천원)

구 분	예산액	기정액	비교증감
의료급여기금특별회계	31,546,805	31,545,983	822
보조금	25,219,856	25,219,198	658
< 복지정책과 >			
○의료급여사업	25,219,856	25,219,198	658
보전수입등및내부거래	6,326,949	6,326,785	164
< 복지정책과 >			
○일반회계 전입금	6,326,949	6,326,785	164

- ▶ 의료급여기금특별회계 2022년도 제2회 추경 세입 편성내역은 보조금 1건(의료급여사업) 65만 8천원 증액, 보전수입등및내부거래 1건(일반회계 전입금) 16만 4천원을 증액 편성하였음

2) 세출예산

- 2022년도 제2회 추경 의료급여기금특별회계 세출예산은 315억 4,680만 5천원으로 기정액 315억 4,598만 3천원 대비 82만 2천원 증액 편성하였음

(단위 : 천원)

구 분	예산액	기정액	비교증감
의료급여기금특별회계	31,546,805	31,545,983	822

가) 세부사업 현황

(단위 : 천원)

세부사업	예산액	기정액	비교증감
의료급여기금특별회계	31,546,805	31,545,983	822
사례관리 전달체계개선	106,569	105,747	822
장애인보조기기 지원 사업	73,200	58,000	15,200
의료급여진료비 심사수수료 및 위탁수수료 지급	59,240	54,240	5,000
의료급여 진료비 지급	31,059,050	31,079,250	△20,200

나) 주요 세부사업 검토의견

- 사례관리 전달체계개선(예산안 308쪽 / 설명서 685쪽) (단위 : 천원)
- 무기계약직근로자인건비 (822 증액) 106,569

- ▶ 보건복지부 ‘22년도 사례관리전달체계 개선 변경내시 통보에 따른 사항으로 공무원 의료급여관리사(2명)의 성과금*을 지급하기 위한 추경편성이며 그 필요성이 인정됨

* 성과금 산출기초 : 411,200원 × 2명 = 822,400원(국비 658천원, 시비 164천원)

다. 기금 : 해당없음

1. 예산개요

가. 세입예산

- 문화체육관광국 소관 2022년도 제2회 추경 세입예산은 175억 4,138만 8천원으로 기정액 216억 1,588만 6천원 대비 40억 7,449만 8천원 (18.9%) 감액 편성하였음

(단위 : 천원, %)

구 분	예산액	기정액	비교증감	증감률
총 계	17,541,388	21,615,886	△4,074,498	△18.9
문 화 예 술 과	4,560,781	4,073,307	487,474	12.0
체 육 진 흥 과	10,910,296	15,839,160	△4,928,864	△31.1
관 광 문 화 재 과	1,786,843	1,489,960	296,883	19.9
교 육 지 원 과	283,468	213,459	70,009	32.8

나. 세출예산

- 문화체육관광국 소관 2022년도 제2회 추경 세출예산은 1,766억 1,199만 5천원으로 기정액 1,596억 7,568만 4천원 대비 169억 3,631만 1천원 (10.6%) 증액 편성하였음

(단위 : 천원, %)

구 분	예산액	기정액	비교증감	증감률
총 계	176,611,995	159,675,684	16,936,311	10.6
문 화 예 술 과	28,955,930	28,427,902	528,028	1.9
체 육 진 흥 과	29,369,007	29,317,455	51,552	0.2
관 광 문 화 재 과	9,171,449	8,706,164	465,285	5.3
교 육 지 원 과	109,115,609	93,224,163	15,891,446	17.1

다. 계 속 비 : 해당없음

라. 명시이월 : 2건 / 9,200만원

- 문화체육관광국 소관 명시이월(2건) 사업은 문화예술과 소관으로 지역 문화예술교육지원협의회 및 문화예술 단체육성 사업이며, 각각 연구 용역 추진 기간이 '23.2월 및 '23.3월까지임에 따라 명시이월 하였음

(단위 : 천원)

부 서	세부사업	통계목	예산액	이월액	이월사유
총 계	2건		92,000	92,000	
문 화 예 술 과	지역문화예술교육 지원협의회	연구용역비	22,000	22,000	지역문화예술교육 계획(5개년) 수립 연구용역 추진기간 '22.11월 ~ '23.2월(4개월)로 예산이월
문 화 예 술 과	문화예술 단체육성	연구용역비	70,000	70,000	문화관 설립 연구용역 추진 기간 '22.10월 ~ '23.3월(6개월)로 예산이월

2. 검토의견

가. 일반회계

1) 세입예산

가) 현황

- 문화체육관광국 소관 2022년도 제2회 추경 세입예산은 175억 4,138만 8천원으로 기정액 216억 1,588만 6천원 대비 40억 7,449만 8천원(18.9%) 감액 편성하였음

(단위 : 천원)

구 분	예산액	기정액	비교증감
총 계	17,541,388	21,615,886	△4,074,498
세외수입	959,621	577,387	382,234
< 문화예술과 >			

구 분	예산액	기정액	비교증감
○ 세종예술의전당 카페 임대료	71,610	0	71,610
○ 2021년 통합문화이용권 사업 사업비 이자	196	100	96
○ 2020년 한국예총 세종시연합회 운영 이자	13	0	13
○ 2021년 박연문화관 관리대행 사업 이자	352	0	352
○ 장욱진화백 선양사업 이자	2	0	2
○ 연동면지 발간사업 이자	57	0	57
○ 2020년 아름다운 이야기할머니 사업 이자	68	0	68
○ 2021년 아름다운 이야기할머니 사업 이자	76	0	76
○ 2021년 무지개다리사업 이자	7	0	7
○ 2021년 청소년문화도시기획단 운영 이자	15	0	15
○ 2021년 공연장상주단체 육성지원사업 이자	560	0	560
○ 2021년 한국민예총 세종시지회 운영 이자	13	0	13
○ 2020년 공공미술 프로젝트사업 이자	19	0	19
○ 2019년 문화예술교육 기반구축 사업 이자	2,300	0	2,300
○ 2020년 지문화예술교육 기반구축 사업 이자	816	0	816
○ 2021년 지역문화예술교육 기반구축 사업 이자	345	0	345
○ 2021년 지역문화예술특성화지원사업 이자	235	0	235
○ 2021년 문화향유활동활동지원사업 이자	28	0	28
○ 법인카드 결제계좌 이자	12	0	12
○ 2020년 불교문화체험관 건립사업 이자	16	0	16
○ 2021년 금강보행교 문화공간 활용사업 이자	24	0	24
○ 2020년 통합문화이용권 사업 운영비 이자	21	0	21
○ 2021년 통합문화이용권 사업 운영비 이자	17	0	17
○ 2020년 한국예총 세종시연합회 운영 집행잔액	200	0	200
○ 2020년 아름다운 이야기할머니 사업 집행잔액	14,570	0	14,570
○ 2021년 아름다운 이야기할머니 사업 집행잔액	14,728	0	14,728
○ 2021년 무지개다리사업 집행잔액	309	0	309
○ 2021년 청소년문화도시기획단 운영 집행잔액	593	0	593
○ 2021년 한국민예총 세종시지회 운영 집행잔액	188	0	188
○ 2020년 공공미술 프로젝트사업 집행잔액	82	0	82
○ 2019년 지역문화예술교육 기반구축 사업 집행잔액	47,827	0	47,827
○ 2020년 지역문화예술교육 기반구축 사업 집행잔액	16,294	0	16,294
○ 2021년 지역문화예술교육 기반구축 사업 집행잔액	18,233	0	18,233
○ 2021년 박연문화관 관리대행 사업 집행잔액	53,753	0	53,753
○ 2021년 문화향유활동지원사업 집행잔액	1,377	0	1,377
○ 장욱진화백 선양사업 집행잔액	562	0	562
○ 2021년 금강보행교 문화공간 활용사업 집행잔액	10,829	0	10,829
○ 2021년 통합문화이용권 사업 운영비 집행잔액	8,049	0	8,049

구 분	예산액	기정액	비교증감
○ 2020년 통합문화이용권 사업 운영비 집행잔액	6,058	0	6,058
○ 2021년 공연장상주단체육성지원사업 집행잔액	5,882	0	5,882
○ 2021년 지역문화예술특성화지원사업 집행잔액	25,524	0	25,524
○ 2019년 한국예총 세종시지회 보조금 불인정액	136	0	136
○ 공공요금(전기) 지연납부 연체료 환수	12	0	12
○ 공공요금(상수도) 지연납부 연체료 환수	11	0	11
○ 유류포인트 현금 반환	5	0	5
○ 코로나19 피해 예술인 정부지원금 수급자 반환	4,500	0	4,500
< 체육진흥과 >			
○ 장애인체육회 사무실 등 공유재산 사용료	27,687	0	27,687
○ 장애인체육회 직원 수당 등 반환	12,551	0	12,551
< 관광문화재과 >			
○ 2021년 전월산캠핑장 전출금 불용액	7,645	0	7,645
< 교육지원과 >			
○ 학교폭력 예방사업 및 상담사 배치지원 사업 이자수입	75	0	75
○ '21년 농촌기숙형학교 교육경비 지원사업 이자수입	30	0	30
○ 학교폭력 상담사 배치지원 사업 집행잔액	2,039	0	2,039
○ '21년 농촌기숙형학교 교육경비 지원사업 집행잔액	1,158	0	1,158
○ '21년 비법정전출금 사업 집행잔액	5,608	0	5,608
○ '21년 고등학교 무상교육 교육비특별회계 전출금 정산액	18,455	0	18,455
○ '21년 농촌기숙형학교 교육경비 지원사업 환수액	562	0	562
보조금	11,382,452	10,973,256	409,196
< 문화예술과 >			
○ 통합문화이용권 사업	660,660	600,600	60,060
○ 한국민속예술제 참가지원(성립전)	5,000	0	5,000
< 체육진흥과 >			
○ 생활체육지도자 배치 지원	268,173	253,275	14,898
< 관광문화재과 >			
○ 세종 부강성당 보수사업	89,984	0	89,984
○ 2022 관광지 방역·수용태세 개선 지원(1차, 성립전)	92,400	0	92,400
○ 2022 관광지 방역·수용태세 개선 지원(2차, 성립전)	82,300	0	82,300
○ 문화재 돌봄사업	24,554	0	24,554
< 교육지원과 >			
○ 장애인 평생학습도시 운영사업(성립전)	40,000	0	40,000
지방채	4,886,000	9,870,000	△4,984,000
< 체육진흥과 >			
○ 반다비 빙상장 건립	0	4,984,000	△4,984,000
보전수입등및내부거래	313,315	195,243	118,072

구 분	예산액	기정액	비교증감
< 문화예술과 >			
○ 2020년 아름다운 이야기할머니 사업 집행잔액 및 이자	34,157	0	34,157
○ 2021년 아름다운 이야기할머니 사업 집행잔액 및 이자	34,546	0	34,546
○ 2020년 공공미술 프로젝트사업 집행잔액 및 이자	407	0	407
○ 2019년 지역문화예술교육 기반구축 사업 집행잔액 및 이자	8,079	0	8,079
○ 2020년 지역문화예술교육 기반구축 사업 집행잔액 및 이자	2,942	0	2,942
○ 2021년 지역문화예술교육 기반구축 사업 집행잔액 및 이자	845	0	845
○ 2021년 박연문화관 관리대행 사업 집행잔액 및 이자	8,431	0	8,431
○ 2021년 통합문화이용권 사업 집행잔액 및 이자	20,141	0	20,141
○ 2021년 공연장상주단체육성지원사업 집행잔액 및 이자	6,442	0	6,442
< 교육지원과 >			
○ 학교폭력 상담사 배치지원 사업 집행잔액 및 이자	2,082	0	2,082

나) 검토의견 (예산안 172~175쪽)

- 문화체육관광국 소관 2022년도 제2회 추경 일반회계 세입은 세외수입 3억 8,223만 4천원, 보조금 4억 919만 6천원, 보전수입등및내부거래 1억 1,807만 2천원을 증액 편성하고, 지방채 49억 8,400만원을 감액 편성 하였음

- 부서별 세입 변경내역은 아래와 같음

- 문화예술과 4억 8,747만 4천원 증액
- 체육진흥과 49억 2,886만 4천원 감액
- 관광문화재과 2억 9,688만 3천원 증액
- 교육지원과 7,000만 9천원 증액

- ① **문화예술과**는 세종예술의전당 카페 임대료 7,161만원, 2021년 통합 문화이용권 사업비 이자 등 이자수입 509만 2천원, 2020년 한국예총 세종시연합회 운영 집행잔액 등 보조금반환수입 2억 2,505만 8천원, 2019년 한국예총 세종시지회 보조금 불인정액 등 기타수입 466만 4천원, 통합문화이용권 사업 등 보조금 6,506만원, 2020년 아름다운

이야기 할머니사업 집행잔액 및 이자 등 보조금반환금 1억 1,599만원을 증액 편성하였음

② **체육진흥과**는 장애인체육회 사무실 등 공유재산 사용료 2,768만 7천원, 장애인체육회 직원 수당 등 반환 1,255만 1천원, 생활체육지도자 배치 지원 1,489만 8천원을 증액 편성하였으며, 반다비 빙상장 건립 차입금 49억 8,400만원을 감액 편성하였음

③ **관광문화재과**는 2021년 전월산캠핑장 전출금 불용액 764만 5천원, 세종 부강성당 보수사업 8,998만 4천원, 2022 관광지 방역·수용태세 개선 지원 1차, 2차(성립전) 각 9,240만원, 8,230만원, 문화재 돌봄사업 2,455만 4천원을 증액 편성하였음

④ **교육지원과**는 학교폭력 예방사업 및 상담사 배치지원 사업 등 이자 수입 10만 5천원, 학교폭력 상담사 배치지원 사업 집행잔액 등 보조금 반환수입 319만 7천원, '21년 비법정전출금 사업 집행잔액 등 기타 수입 2,462만 5천원, 장애인 평생학습도시 운영사업(성립전) 4,000만원, 학교폭력 상담사 배치지원 사업 집행잔액 및 이자 208만 2천원을 증액 편성하였음

2) 세출예산

[문화예술과]

- 문화예술과 소관 2022년도 제2회 추경 일반회계 세출예산은 289억 5,593만원으로, 기정액 284억 2,790만 2천원 대비 5억 2,802만 8천원 (1.9%) 증액 편성하였음

(단위 : 천원, %)

구 분	예산액	기정액	비교증감	증감비율
문 화 예 술 과	28,955,930	28,427,902	528,028	1.9

가) 세부사업 현황

(단위 : 천원)

세부사업	예산액	기정액	비교증감
문화예술과	28,955,930	28,427,902	528,028
세종시문화재단 운영	13,437,088	13,459,211	△22,123
문화예술단체 육성	177,260	105,260	72,000
문화다양성 사업	27,000	15,000	12,000
예술동호회 활동지원	140,000	100,000	40,000
전통문화예술행사 지원	29,000	38,500	△9,500
제향지원	9,000	29,000	△20,000
통합문화이용권	966,280	880,300	85,980
지역문화예술교육지원협의회	24,400	2,400	22,000
한국민속예술축제 참가지원	5,000	0	5,000
스포츠산업 혁신기반 조성사업(국가직접지원)	200,000	0	200,000
지역 문화콘텐츠 특성화 사업(국가직접지원)	24,000	0	24,000
보전지출	118,671	0	118,671

나) 주요세부사업 검토의견

- **세종시문화재단 운영(예산안 183쪽 / 설명서 331~332쪽)** (단위 : 천원)
 - 세종시문화재단 운영 (22,123 감액) 8,001,042
- ▶ '2021년도(2020년 실적) 세종시 출자·출연기관 경영평가 시 총인건비 인상률 위반*이 확인되어 인상률 위반 금액만큼 감액 편성한 것으로, 「지방출자출연기관 예산편성지침」에 따르면 총인건비 인상률을 위반한 기관은 경영실적 평가에 반영하여 패널티를 적용하도록 되어 있으므로, 인건비 집행 시 세부추진계획을 면밀히 수립하여 위반 사례가 없도록 주의가 필요함

* 적정 인상률 4.2% = 총인건비 인상률 2.8% + 호봉자연승급분 1.4% / 재단 : 5.99% 인상

○ **문화예술단체육성(예산안 183쪽 / 설명서 333~337쪽)** (단위 : 천원)

- 문학진흥위원회 참석수당 (신규) 2,000
- 문학관건립 타당성조사 및 기본계획 수립 용역 (신규) 70,000

- ▶ 「세종특별자치시 문학진흥 조례」 제5조*에 따라 '21.11월말 문학진흥위원회(15명)를 구성하였으며, '22.11~12월 중 2차 정기회의를 개최하고 회의 운영비 및 참석 수당을 지급하고자 200만원을 신규 편성함

< * 세종특별자치시 문학진흥 조례 >

제5조(문학진흥위원회의 설치) ① 시장은 문학 진흥에 관한 다음 각 호의 사항을 심의
· 자문하기 위하여 세종특별자치시 문학진흥위원회(이하 “위원회”라 한다)를 둘 수 있다.

1. 시행계획의 수립·시행
2. 문학관 등록 여부 심의
3. 「잡지 등 정기간행물의 진흥에 관한 법률」에 따라 세종특별자치시에 등록·신고한 문학 분야 정기간행물의 지원
4. 그 밖에 시장이 문학 진흥을 위하여 필요하다고 인정하는 사항 ②위원회는 「문학진흥법 시행규칙」 제5조제1항에 따른 문학관지역등록심의회 기능 대신할 수 있다.

- ▶ 문학관의 접근성 및 장소성·사업용이성 등을 고려하여 적정 건립방식(신축·리모델링)과 부지 선정, 공간 및 콘텐츠 구성, 운영방안 및 사업비 도출 등 문학관 건립 전반에 대한 기본구상안 마련을 위한 연구용역비 7,000만원을 신규 편성하였으나, 용역 기간이 2022.10월~2023.3월임에 따라 계약 체결 후 명시이월이 예측되는 사업으로, 향후 사업 추진 계획에 대해 설명을 들어볼 필요가 있음

○ **예술동호회 활동지원(예산안 183쪽 / 설명서 343~346쪽)** (단위 : 천원)

- 충청권 생활문화 축제 (신규) 40,000

- ▶ 충청권 생활문화 축제(10.15.(토)) 개최에 따른 4개 시·도 공동개최비 1억 원 중 시·도별 부담금 2,500만원, 세종시 동호회 참가 운영비 1,500만원 총 4,000만원을 신규 편성하였으나, 축제 개최지가 대전근현대사 전시관 광장(구, 충남도청사)으로, 동호회 지원의 의미 외에 세종시민의 문화향유 기회 제공 및 생활문화 활성화 등 사업 필요성에 대해 살펴볼 필요가 있음

- **스포츠산업 혁신기반 조성사업(예산안 184쪽 / 설명서 358~363쪽)** (단위 : 천원)
 - 스포츠산업 혁신기반 조성사업 추진 (신규) 200,000

- ▶ 신산업 분야 관련 기업 유치 기반을 마련하고 지속 가능한 지역 경쟁력 확보를 위해 문화체육관광부 R&D 공모사업 선정('22. 4월)에 따라 메타버스 플랫폼을 연계한 실감형 콘텐츠 기술개발 기업을 지원하는 사업비 2억원을 신규 편성함

스포츠산업 혁신기반 조성사업(신규) 개요

- (사업명) 스포츠산업 혁신기반 조성사업
 - 과제명 : 메타버스 기반 스포츠 플레이 트위닝 및 실감화 기술개발
- (사업기간) '22. 4월 ~ '24. 12월
- (총사업비) 80억원(국비 60, 지방비 20)
- (주관기관) 세종테크노파크 ※ 기업, 한국전자기술연구원, 고려대, MBC 등 참여
- (사업내용) 지속 성장 및 저변 확대 스포츠인 골프 활용, 실내·실외 스포츠의 메타버스 연계가 가능한 플랫폼 연구개발·실증

[체육진흥과]

- 체육진흥과 소관 2022년도 제2회 추경 일반회계 세출예산은 293억 6,900만 7천 원으로, 기정액 293억 1,745만 5천 원 대비 5,155만 2천 원 (0.2%) 증액 편성하였음

(단위 : 천원, %)

구 분	예산액	기정액	비교증감	증감비율
체 육 진 흥 과	29,369,007	29,317,455	51,552	0.2

가) 세부사업 현황

(단위 : 천원)

세부사업	예산액	기정액	비교증감
체 육 진 흥 과	29,369,007	29,317,455	51,552
생활체육지도자 배치 지원(인건비)	621,822	589,606	32,216
국고보조금반환	95,772	76,436	19,336

나) 주요세부사업 검토의견

- 생활체육지도자 배치 지원(예산안 186쪽 / 설명서 373~376쪽) (단위 : 천원)
 - 생활체육지도자 배치 지원(인건비) (32,216 증액) 621,822

- ▶ 생활체육지도자 배치·운영을 위한 인건비 지원사업으로 배치인원이 당초 17명에서 18명으로 1명 증원되어 국비 증액분 1,489만 8천원과 시비 매칭 1,731만 8천원 총 3,221만 6천원을 증액 편성함

【관광문화재과】

- 관광문화재과 소관 2022년도 제2회 추경 일반회계 세출예산은 91억 7,144만 9천원으로, 기정액 87억 616만 4천원 대비 4억 6,528만 5천원 (5.3%) 증액 편성하였음

(단위 : 천원, %)

구 분	예산액	기정액	비교증감	증감비율
관 광 문 화 재 과	9,171,449	8,706,164	465,285	5.3

가) 세부사업 현황

(단위 : 천원)

세부사업	예산액	기정액	비교증감
관광문화재과	9,171,449	8,706,164	465,285
문화관광해설사육성(전환사업)	61,920	84,180	△22,260
도시소개전문가 운영	22,260	0	22,260
관광지 방역 · 수용태세 개선 지원	174,700	0	174,700
문화재 돌봄사업	693,976	644,868	49,108
세종 부강성당 보수사업	179,968	0	179,968
성탄절 시민문화축제	30,000	10,000	20,000
보전지출	74,952	33,443	41,509

나) 주요세부사업 검토의견

○ 세종 부강성당 보수사업(예산안 189쪽 / 설명서 390~391쪽) (단위 : 천원)

- 세종 부강성당 보수사업 (신규) 179,968

- ▶ 국가등록문화재인 부강성당 원형 복원을 위한 보수사업으로, 총 사업비 3억 5,300만원 중 1차 사업비로 1억 7,996만 8천원을 신규 편성함('21. 12월 국비 8,998만 4천원이 편성됨)

세종 부강성당 보수사업(신규) 개요

- (사업내용) 세종 부강성당 원형 복원을 위한 전체 해체·복원 공사
- (사업기간) '22. 10월 ~ '23. 12월
- (총사업비) 353,000천원 * 국:시=5:5, 공사비 337,000천원, 감리비 16,000천원
- (추진근거) 「문화재보호법」 제51조, 「세종특별자치시 문화재 보호 조례」 제32조

- 성탄절 시민문화축제(예산안 190쪽 / 설명서 392쪽) (단위 : 천원)
 - 성탄절 시민문화축제 (20,000 증액) 30,000

- ▶ 12월 한 달여간 개최하는 성탄절 시민문화축제(조치원읍, 나성동)의 성탄절 점등식 및 문화공연 지원사업(민간행사사업보조)으로 2,000만원을 증액 편성함
- ※ '21년도 : 3천만원(트리 설치·운영, 점등식 및 문화공연 / 조치원광장, 나성동광장)

【교육지원과】

- 교육지원과 소관 2022년도 제2회 추경 일반회계 세출예산은 1,091억 1,560만 9천원으로, 기정액 932억 2,416만 3천원 대비 158억 9,144만 6천원 (17.1%) 증액 편성하였음

(단위 : 천원, %)

구 분	예산액	기정액	비교증감	증감비율
교육지원과	109,115,609	93,224,163	15,891,446	17.1

가) 세부사업 현황

(단위 : 천원)

세부사업	예산액	기정액	비교증감
교육지원과	109,115,609	93,224,163	15,891,446
교육비특별회계 법정전출금 운영	100,747,760	84,961,013	15,786,747
장애인 평생학습도시 운영사업	80,000	0	80,000
보전지출	24,699	0	24,699

나) 주요세부사업 검토의견

- 장애인 평생학습도시 운영사업(예산안 192쪽 / 설명서 436~439쪽) (단위 : 천 원)
 - 장애인 평생 학습도시 운영 사업 (신규) 80,000

- ▶ '22년 장애인 평생학습도시 운영사업 국비 공모 선정에 따른 사업비 8,000만원(국비 4,000만원, 시비 4,000만원)을 신규 편성함

장애인 평생학습도시 운영사업 세부내역

(단위 : 천 원)

예산과목	사 업 명	사업예산(천원)		
		계	국비	시비
계		80,000	40,000	40,000
308-11 (공기관등에대한 경상적위탁사업비)	세종형 수어교재 "세종물쓰미" 제작	20,000	10,000	10,000
	장애인 평생교육 코디네이터 양성	10,000	5,000	5,000
	장애 인식개선 활동가 양성	10,000	5,000	5,000
	장애인 학습동아리 육성·지원	20,000	10,000	10,000
	장애인 평생교육 성과공유회 개최	20,000	10,000	10,000

나. 특별회계 : 해당없음

다. 기금 : 해당없음

1. 예산개요

가. 세입예산

○ 해당없음

나. 세출예산

○ 감사위원회 소관 2022년도 제2회 추경 세출예산은 29억 6,398만 7천 원
으로 기정액 30억 5,336만원 대비 8,937만 3천원을 감액 편성하였음

(단위 : 천원, %)

구 분	예산액	기정액	비교증감	증감비율
감 사 위 원 회	2,963,987	3,053,360	△89,373	△2.93%

다. 기금

○ 해당없음

라. 계속비

○ 해당없음

마. 명시이월

○ 해당없음

바. 특별회계

○ 해당없음

2. 검토의견

가. 일반회계

1) 세입예산 : 해당없음

2) 세출예산

가) 세부사업 현황

(단위 : 천원)

세부사업	예산액	기정액	비교증감
감사위원회	2,963,987	3,053,360	△ 89,373
감사위원회 운영	89,450	85,850	3,600
감사위원회 청사 임차	386,580	482,553	△ 95,973
인력운영비	2,203,961	2,200,961	3,000

나) 주요세부사업 검토의견

○ 감사위원회 운영(예산안 68쪽 / 설명서 11쪽) (단위 : 천원)

 - 감사공무원 (3,600 증액) 29,520

▶ 청렴윤리 담당 조직 이체에 따른 특정업무경비 추가편성 요구로 인해 증액 편성한 것임

 - 청렴윤리 담당(정원 5명) 조직 이체 : 규제개혁법무담당관 → 감사위원회 / '22.2.21.

 - 정원(5명) 대비 현원(4명) 1명 결원('22. 7. 31. 현재)

 - (특정업무경비) 특수업무 담당 분야에 근무하는 자에 대한 활동비, 월정액(80,000원) 지급

 - (산출내역) 80,000원×4명(현원)×10월 + 80,000원×1명(결원)×5월 = 3,600천원

▶ 이와 같은 예산변경은 조직 이체에 따른 업무추진을 위한 것으로 특별한 문제점은 없으며 변경된 예산을 효율적으로 사용하는 것이 중요하다고 판단됨

○ 감사위원회 청사 임차(예산안 68쪽 / 설명서 12~13쪽)	(단위 : 천원)	
- 사무실 임차료	(68,963 감액)	93,775
- 임차청소용역	(25,914 감액)	11,550
- 시설부대비	(1,096 감액)	0

▶ 청사 이전 완료('22.5.)에 따른 임차료, 용역비, 시설부대비 금액 확정으로 집행잔액을 반납하는 것임

- (사무관리비) 감사위원회 사무실 임차료 68,963천원 감액

- (공공운영비) 감사위원회 사무실 청소용역비 25,914천원 감액

근로자 근무시간을 1일 8시간 → 2시간 근무로 단축하여 예산을 절감하였음

- (시설부대비) 리모델링 공사(건축,전기,통신,소방) 완료에 따른 집행잔액 1,096천원 반납

▶ 당초 임차사무실 후보지 3곳 중 임차료가 가장 높은 나성동 기준으로 예산을 편성하였으나, 임차료 등이 다소 낮은 소담동으로 이전함에 따라 임차료 차액이 발생함

▶ 예산편성 후 사업의 미집행 또는 과도한 집행잔액을 금번 추경에 감액 함으로써, 꼭 필요한 사업예산에 재투자가 가능해지는 바, 본 감액 예산 편성은 적절한 것으로 판단됨

1. 예산개요

가. 세입예산

- 보건환경연구원 소관 2022년도 제2회 추경 세입예산은 26억 8,592만 8천원으로 기정액 47억 5,452만 4천원 대비 20억 6,859만 6천원 감액 편성하였음

(단위 : 천원, %)

구 분	예산액	기정액	비교증감	증감비율
총 계	2,685,928	4,754,524	△ 2,068,596	△ 43.51%
연구지원팀	0	2,050,000	△ 2,050,000	△ 100%
감염병연구과	2,106,208	2,106,208	0	0%
식품연구과	89,141	89,141	0	0%
환경연구과	213,986	213,986	0	0%
축산물분석과	131,328	131,328	0	0%
질병진단조사과	119	18,715	△ 18,596	△ 11.35%

나. 세출예산

- 보건환경연구원 소관 2022년도 제2회 추경 세출예산은 117억 4,112만 7천원으로 기정액 117억 2,464만 2천원 대비 1,648만 5천원을 증액 편성하였음

(단위 : 천원, %)

구 분	예산액	기정액	비교증감	증감비율
총 계	11,741,127	11,724,642	16,485	0.14 %
연구지원팀	5,994,128	5,974,048	20,080	0.34 %
감염병연구과	3,256,634	3,256,634	0	0%
식품연구과	558,748	553,748	5,000	0.90 %
환경연구과	907,103	902,103	5,000	0.55 %
축산물분석과	540,990	535,990	5,000	0.93 %
질병진단조사과	483,524	502,119	△ 18,595	△ 3.70 %

다. 기금

○ 해당없음

라. 계속비

○ 해당없음

마. 명시이월

○ 해당없음

바. 특별회계

○ 해당없음

2. 검토의견

가. 일반회계

1) 세입예산

가) 현황

○ 보건환경연구원 소관 2022년도 제2회 추경 일반회계 세입예산은 26억 8,592만 8천원으로 기정액 47억 5,452만 4천원 대비 20억 6,859만 6천원 감액 편성하였음

(단위 : 천원)

구 분	예산액	기정액	비교증감
총 계	2,685,928	4,754,524	△2,068,596
지방채	0	2,050,000	△2,050,000
<input type="checkbox"/> < 연구지원팀 >	0	2,050,000	△2,050,000

구 분		예산액	기정액	비교증감
	○보건환경연구원 청사 증축	0	2,050,000	△2,050,000
보전수입등및내부거래		13,753	32,349	△ 18,596
	< 질병진단조사과 >	119	18,715	△ 18,596
	○국고보조금 사용잔액	119	18,715	△ 18,596

나) 검토의견 (예산안 197~198쪽)

- 보건환경연구원 소관 2022년도 제2회 추경 일반회계 세입은 지방채 20억 5,000만원과 보전수입등및내부거래 1,859만 6천원을 감액 편성하였음
- 부서별 세입 변경 내역은 아래와 같음
 - 연구지원팀 20억 5,000만원 감액
 - 질병진단조사과 1,859만 6천원 감액
- ① 연구지원팀은 보건환경연구원 청사 증축과 관련하여 지방채 20억 5,000만원을 감액 편성하였음
- ② 질병진단조사과는 국고보조금 사용잔액과 관련하여 보전수입등및내부거래 1,859만 6천원을 감액 편성하였음

2) 세출예산

[연구지원팀]

- 연구지원팀 소관 2022년도 제2회 추경 일반회계 세출예산은 59억 9,412만 8천원으로, 기정액 59억 7,404만 8천원 대비 2,008만원 증액 편성하였음

(단위 : 천원, %)

구 분	예산액	기정액	비교증감	증감비율
연구지원팀	5,994,128	5,974,048	20,080	0.34 %

가) 세부사업 현황

(단위 : 천원)

세부사업	예산액	기정액	비교증감
연구지원팀	5,994,128	5,974,048	20,080
보건환경연구원 행정운영 지원	460,710	445,910	14,800
보건환경연구원 청사 증축	2,592,000	2,592,000	0
인력운영비	2,889,130	2,883,850	5,280

나) 주요세부사업 검토의견

- 보건환경연구원 행정운영 지원(예산안 204쪽 / 설명서 445쪽) (단위 : 천원)
 - 공공요금 및 제세 (14,800 증액) 228,010

- ▶ 연구원 업무 확대에 따른 장비 추가 구매로 인하여 공공운영비를 추가 편성하는 것임

통계목	산출근거	소요예산
계		14,800
공공운영비	○ 전기요금 2,500천원 × 4월 = 10,000천원	10,000
	○ 도시가스요금 1,200천원 × 4월 = 4,800천원	4,800

- ▶ 원활한 업무추진을 위한 예산편성으로 특별한 문제점은 없으며 변경된 예산을 효율적으로 사용하는 것이 중요하다고 판단됨

[식품연구과]

- 식품연구과 소관 2022년도 제2회 추경 일반회계 세출예산은 5억 5,874만 8천원으로, 기정액 5억 5,374만 8천원 대비 500만원 증액 편성하였음
(단위 : 천원, %)

구 분	예산액	기정액	비교증감	증감비율
식 품 연 구 과	558,748	553,748	5,000	0.90 %

가) 세부사업 현황

(단위 : 천원)

세부사업	예산액	기정액	비교증감
식품연구과	558,748	553,748	5,000
식품 유해물질검사	268,000	263,000	5,000

나) 주요세부사업 검토의견

- 식품 유해물질검사 (단위 : 천원)
(예산안 206쪽 / 설명서 447쪽)
- 기기분석용 가스 (5,000 증액) 15,000
 - ▶ 환경 분야 정밀 분석기기 운영에 필요한 가스 비용을 위해 추가 편성하는 것임
 - 신규 환경 분야 : 토양, 먹는 물
 - ▶ 원활한 업무추진을 위한 예산편성으로 특별한 문제점은 없으며 변경된 예산을 효율적으로 사용하는 것이 중요하다고 판단됨

[축산물분석과]

- 축산물분석과 소관 2022년도 제2회 추경 일반회계 세출예산은 5억 4,099만원으로, 기정액 5억 3,599만원 대비 500만원 증액 편성하였음

(단위 : 천원, %)

구 분	예산액	기정액	비교증감	증감비율
축 산 물 분 석 과	540,990	535,990	5,000	0.93 %

가) 세부사업 현황

(단위 : 천원)

세부사업	예산액	기정액	비교증감
축산물분석과	540,990	535,990	5,000
축산물 규격검사	169,700	164,700	5,000

나) 주요세부사업 검토의견

- 축산물 규격검사 (예산안 207쪽 / 설명서 448쪽) (단위 : 천원)
- 기기분석용 가스 (5,000 증액) 15,000

▶ 검사물량 증가 예상에 따른 가스(6종) 구입 추가 소요 예산으로 추가 편성하였음

- 검사량 : 당초 계획) 2,257건 → '12월말 추정) 3,100건
- 증가 사유 : 로컬푸드 검사(연2회→4회), 품질관리 강화, 시험연구사업 추진 등

▶ 원활한 업무추진을 위한 예산편성으로 특별한 문제점은 없으며 변경된 예산을 효율적으로 사용하는 것이 중요하다고 판단됨

[질병진단조사과]

- 질병진단조사과 소관 2022년도 제2회 추경 일반회계 세출예산은 4억 8,352만 4천원으로, 기정액 5억 211만 9천원 대비 1,859만 5천원 감액 편성하였음

(단위 : 천원, %)

구 분	예산액	기정액	비교증감	증감비율
질 병 진 단 조 사 과	483,524	502,119	△ 18,595	△ 3.70 %

가) 세부사업 현황

(단위 : 천원)

세부사업	예산액	기정액	비교증감
질병진단조사과	483,524	502,119	△ 18,595
보전지출	120	18,715	△ 18,595

나) 검토의견

- ▶ 국고보조금 집행잔액 및 이자 반납용으로 편성된 예산을 감액한 것이며, 특별한 문제는 없음

1. 예산개요

가. 세입예산

- 보건소 소관 2022년도 제2회 추경 세입예산은 185억 6,865만 8천 원으로 기정액 125억 2,552만 3천 원 대비 60억 4,313만 5천 원 증액 편성하였음

(단위 : 천원, %)

구 분	예산액	기정액	비교증감	증감비율
총 계	18,568,658	12,525,523	6,043,135	48.25%
보 건 행 정 과	3,154,142	2,874,246	279,896	9.74%
건 강 증 진 과	1,118,590	1,096,838	21,752	1.98%
보 건 의 료 과	13,070,092	7,906,812	5,163,280	65.30%
남부통합보건지소	1,225,834	647,627	578,207	89.28%

나. 세출예산

- 보건소 소관 2022년도 제2회 추경 세출예산은 482억 9,946만 1천 원으로 기정액 385억 4,274만 1천 원 대비 97억 5,672만 원을 증액 편성하였음

(단위 : 천원, %)

구 분	예산액	기정액	비교증감	증감비율
총 계	48,299,461	38,542,741	9,756,720	25.31 %
보 건 행 정 과	12,953,954	12,935,782	18,172	0.14 %
건 강 증 진 과	2,838,930	2,816,092	22,838	0.81 %
보 건 의 료 과	26,706,727	18,000,904	8,705,823	48.36 %
남부통합보건지소	5,799,850	4,789,963	1,009,887	21.08 %

다. 기금

○ 해당없음

라. 계속비

○ 해당없음

마. 명시이월

○ 해당없음

바. 특별회계

○ 해당없음

2. 검토의견

가. 일반회계

1) 세입예산

가) 현황

○ 보건소 소관 2022년도 제2회 추경 일반회계 세입예산은 185억 6,865만 8천원으로 기정액 125억 2,552만 3천원 대비 60억 4,313만 5천원 증액 편성하였음

(단위 : 천원)

구 분	예산액	기정액	비교증감
총 계	18,568,658	12,525,523	6,043,135
세외수입	866,280	774,010	92,270
< 보건행정과 >	89,136	0	89,136
○국고보조사업(민간보조) 시비 이자(보건행정과)	146	0	146
○국고보조사업(민간보조) 시비 잔액(보건행정과)	88,990	0	88,990
< 건강증진과 >	1,134	0	1,134
○시비 이자액 반납금	149	0	149
○국고보조금 시비 반환금(건강증진과)	985	0	985
< 남부통합보건지소 >	2,000	0	2,000
○모자보건법 위반 과태료	2,000	0	2,000
보조금	16,996,323	11,751,513	5,244,810
< 보건행정과 >	2,353,257	2,359,054	△5,797
○정신요양시설운영 지원	1,593,094	1,599,594	△6,500
○정신질환자치료비 지원	7,000	11,616	△4,616
○정신건강복지센터 자살예방사업 인력 지원	17,745	17,600	145
○치매안심센터 운영	731,095	724,000	7,095
○중증치매노인 공공후견	4,323	6,244	△1,921
< 건강증진과 >	189,999	184,399	5,600
○사례관리 전달체계 개선 사업	148,097	149,176	△1,079
○AI IoT기반 어르신 건강관리 시범사업	41,902	35,223	6,679
< 보건의료과 >	11,892,419	6,815,870	5,076,549
○신종감염병(코로나-19)환자 재택격리치료비 지원 (성립전)	410,783	69,300	341,483
○신종감염병(코로나-19)환자 입원격리치료비 지원	2,389,899	0	2,389,899
○신종감염병(코로나-19)환자 재택격리치료비 지원	1,920,742	0	1,920,742
○선별진료소 및 임시선별검사소 진단검사 등 지원 경비	12,746	7,286	5,460
○보건소 코로나19 대응 인력 한시지원(성립전)	85,680	0	85,680

○보건소 코로나19 대응 인력 한시지원	21,420	0	21,420
○국가예방접종실시	3,770,319	3,777,235	△6,916
○위탁의료기관 예방접종 시행비	3,280,830	2,962,049	318,781
< 남부통합보건지소 >	565,915	397,457	168,458
○기저귀 조제분유 지원	424,000	242,400	181,600
○청소년산모임신출산의료비원	1,200	1,800	△600
○모자보건사업 보조 인력비	10,979	13,200	△2,221
○고위험 임신부 의료비 지원	42,133	46,000	△3,867
○난청조기진단	3,200	2,500	700
○생애초기 건강관리 시범사업	76,100	83,100	△7,000
○영유아 발달장애 정밀검사비 지원	5,926	6,536	△610
○영유아 검진비 지원	2,377	1,921	456
보건수입등및내부거래	706,055	0	706,055
< 보건행정과 >	196,557	0	196,557
○국고보조사업 집행잔액(보건행정과)	196,557	0	196,557
< 건강증진과 >	15,018	0	15,018
○국고보조금 잔액(건강증진과)	12,226	0	12,226
○국고보조금 반환금(건강증진과)	2,792	0	2,792
< 보건의료과 >	86,731	0	86,731
○국고보조금 반납금	86,685	0	86,685
○국고보조금(민간보조사업) 반납금	46	0	46
< 남부통합보건지소 >	407,749	0	407,749
○국고보조금 반납금(남부통합보건지소)	407,749	0	407,749

나) 검토의견 (예산안 213~216쪽)

- 보건소 소관 2022년도 제2회 추경 일반회계 세입은 세외수입 9,227만원과 보조금 52억 4,481만원, 보건수입등및내부거래 7억 605만 5천원을 증액 편성하였음

- 보건행정과 2억 7,989만 6천원 증액
- 건강증진과 2,175만 2천원 증액
- 보건의료과 51억 6,328만원 증액
- 남부통합보건지소 5억 7,820만 7천원 증액

○ 부서별 세입 변경 내역은 아래와 같음

- ① 보건행정과는 국고보조금 579만 7천원(2건 증액, 3건 감액)을 감액 편성하였고, 국고보조사업 집행잔액을 위해 1억 9,655만 7천원을 신규 편성하였음
- ② 건강증진과는 국고보조금 560만원(1건 증액, 1건 감액)을 증액 편성하였고, 국고보조금 잔액 및 반환금을 위해 1,501만 8천원을 신규 편성하였음
- ③ 보건의료과는 국고보조금 50억 7,654만 9천원(7건 증액, 1건 감액)을 증액 편성하였고, 국고보조금 반납을 위해 8,673만 1천원을 신규 편성하였음
- ④ 남부통합보건지소는 1억 6,845만 8천원(3건 증액, 5건 감액)을 증액 편성하였고, 국고보조금 반납을 위해 4억 774만 9천원을 신규 편성하였음

2) 세출예산

[보건행정과]

- 보건행정과 소관 2022년도 제2회 추경 일반회계 세출예산은 129억 5,395만 4천원으로, 기정액 129억 3,578만 2천원 대비 1,817만 2천원 증액 편성하였음

(단위 : 천원, %)

구 분	예산액	기정액	비교증감	증감비율
보건행정과	12,953,954	12,935,782	18,172	0.14 %

가) 세부사업 현황

(단위 : 천원)

세부사업	예산액	기정액	비교증감
보건행정과	12,953,954	12,935,782	18,172
청사관리	568,578	568,578	0
차량관리	30,000	23,980	6,020
공중보건 의사 지원	87,960	235,360	△ 147,400
진료소 운영관리	78,178	63,019	15,159
정신요양시설 운영	2,358,099	2,367,384	△ 9,285
정신질환자 치료비 지원사업	14,000	23,232	△ 9,232
정신건강복지센터 자살예방사업 인력 지원	35,490	35,200	290
치매안심센터 운영	913,869	905,000	8,869
중증치매노인 공공후견	5,404	7,805	△ 2,401
인력운영비	6,314,010	6,398,560	△ 84,550
보전지출	240,702	0	240,702

나) 주요세부사업 검토의견

- 치매안심센터 운영(예산안 223쪽 / 설명서 476~479쪽) (단위 : 천원)
- 일반수용비 (8,869 증액) 109,869
 - 치매관리사업 업무추진 (6,800 감액) 10,200
 - 치매환자지원용품 및 조기검진비용 지원 등 (6,800 증액) 84,800
 - 후견인 활동비 (2,401 감액) 5,254

▶ 치매안심센터의 원활한 운영을 위해 일부 예산을 조정하려는 것임

○ 치매안심센터 운영비 세부 산출근거

편성목 (통계목)	부 기 명	내 용	사업량 * 단가(원)	소요액(천원)	증감액(천원)
일반운영비 (사무관리비)	일반수용비	사무용품, 홍보물, 치매검사지 등 구입, 재료비, 무인경비 및 홈페이지 유지관리비 등	4,369,540원*2개소*12월	104,869	8,869
여비 (국내여비)	치매관리사업 업무 추진	치매 환자 관리 및 예방 업무 추진	10,000원*17명*60회	10,200	△6,800
민간이전 (의료 및 구료비)	치매환자지원 용품 및 조기검진비용 지원 등	치매환자 위생용품 지원 및 진단검사비용 지원	7,066,600원*12월	84,800	6,800

- 사각지대 치매 환자 발굴을 위한 치매선별검사 및 진단검사도구 구입을 위해 일반수용비를 증액하였고
 - 치매환자에게 제공되는 위생소모품 중 수요가 많은 일부 품목의 지원 증가를 위해 의료 및 구료비를 증액하였으며
 - 코로나19 선별검사 지원업무 축소로 자차이용 출장이 감소되어 국내여비를 감액하였음
- ▶ 이와 같은 예산변경은 치매 환자에 대한 보호와 종합적 지원을 위한 것으로 특별한 문제점은 없으며 변경된 예산을 적기에 효율적으로 집행하는 것이 요구됨

[건강증진과]

- 건강증진과 소관 2022년도 제2회 추경 일반회계 세출예산은 28억 3,893만원으로, 기정액 28억 1,609만 2천원 대비 2,283만 8천원 증액 편성하였음

(단위 : 천원, %)

구 분	예산액	기정액	비교증감	증감비율
건강증진과	2,838,930	2,816,092	22,838	0.81 %

가) 세부사업 현황

(단위 : 천원)

세부사업	예산액	기정액	비교증감
건강증진과	2,838,930	2,816,092	22,838
사례관리 전달체계 개선 사업	412,548	414,706	△2,158
AI IoT기반 어르신 건강관리 시범사업	83,804	70,446	13,358
모바일 헬스케어	90,546	90,546	0
보전지출	11,638	0	11,638

나) 주요세부사업 검토의견

- AI IoT기반 어르신 건강관리 시범사업 (예산안 226쪽 / 설명서 489~492쪽) (단위 : 천원)
- AI IoT 건강관리 시범사업 운영인력(기간제) (2,158 증액) 18,374
 - 일반수용비(사업 운영소모품 구입 등) (1,200 감액) 12,000
 - 공공요금 및 제세 (1,200 증액) 1,380
 - 자산 및 물품 취득비 (11,200 증액) 12,600

- ▶ 신규사업인 AI IoT기반 어르신 건강관리 시범사업의 원활한 추진을 위해 일부 예산을 조정하려는 것임

편성목 (통계목)	부기명	사업량 * 단가(원)	소요액 (천원)
기간제근로자등보수	보수(기본급)	- 2,158,500*1명*1개월	2,158
공공운영비	차량선박비	- 400,000*3개월	1,200
자산 및 물품취득비	업무 패드 구입	- 1,400,000*8대	11,200

- 시범사업 시행 사전 준비를 위해 기간제근로자 채용 기간을 당초 6개월에서 1개월 연장하여 추가 인건비를 2158천원 증액하였고
- 사무관리비를 일부 감액하여 임차차량 유지관리(유류비 등)를 위한 공공운영비에 증액하였으며
- AI·IoT 사업의 신속한 현장 지원을 위한 업무용 패드 8대 구입비를 산정하였음
- 또한, 대상자 건강평가 및 AI 기기관리 등 방문서비스 제공을 위한 임차차량 유지관리비(유류비 등)를 편성하였음
- ▶ 본 사업은 코로나19 등 긴급재난에 따른 사회 전반의 비대면화 및 디지털화 전환에 따라 대면 서비스 접근이 어려운 노인을 위해 추진된 것으로 추경 편성이 타당하다고 판단됨
- ▶ 노인 계층 또한 우리 시의 중요한 일원으로, 소외되는 일이 없도록 원활하게 사업이 추진되어야 할 것임

[보건의료과]

- 보건의료과 소관 2022년도 제2회 추경 일반회계 세출예산은 267억 672만 7천원으로, 기정액 180억 90만 4천원 대비 87억 582만 3천원 증액 편성하였음

(단위 : 천원, %)

구 분	예산액	기정액	비교증감	증감비율
보 건 의 료 과	26,706,727	18,000,904	8,705,823	48.36 %

가) 세부사업 현황

(단위 : 천원)

세부사업	예산액	기정액	비교증감
보건 의료과	26,706,727	18,000,904	8,705,823
국가예방접종 실시	7,540,638	7,554,470	△ 13,832
코로나19 예방접종 위탁의료기관 시행비 지원	5,468,050	5,924,098	△ 456,048
신종감염병(코로나-19) 환자 격리치료비 지원	9,101,364	138,600	8,962,764
선별진료소 및 임시선별검사소 진단검사 등 지원경비	25,492	14,572	10,920
보건소 코로나19 대응인력 한시 지원	107,100	0	107,100
보전지출	94,919	0	94,919

나) 주요세부사업 검토의견

- 보건소 코로나19 대응 인력 한시지원 (단위 : 천원)
(예산안 230쪽 / 설명서 517~519쪽)
 - 보건소 코로나19 대응인력 한시지원(성립전) (85,680 증액) 85,680
 - 보건소 코로나19 대응인력 한시지원 (21,420 증액) 21,420

- ▶ 코로나19 대응 및 예방접종 콜센터, 재택치료팀 근무 인건비 지급을 위한 예산으로, 국비 100% 예산이며 국고보조금 교부결정에 따라 국비 1억 710만원을 편성하였음

* 보건복지부 건강정책과-1384(2022.02.24.)호

- ▶ 보건소는 ‘20년부터 2년 이상 코로나19 대응을 위한 업무를 추진 중이며 전 직원이 핫라인 응대, 선별진료소·예방접종센터 운영 및 역학조사 등 코로나19 현장 업무에 투입되고 있는 실정으로, 코로나19 대응 지원을 위한 기간제 인력 운용 및 예산 사용의 필요성이 인정됨

[남부통합보건지소]

- 남부통합보건지소 소관 2022년도 제2회 추경 일반회계 세출예산은 57억 9,985만원으로, 기정액 47억 8,996만 3천원 대비 10억 988만 7천원 증액 편성하였음

(단위 : 천원, %)

구 분	예산액	기정액	비교증감	증감비율
남 부 통 합 보 건 지 소	5,799,850	4,789,963	1,009,887	21.08 %

가) 세부사업 현황

(단위 : 천원)

세부사업	예산액	기정액	비교증감
남부통합보건지소	5,799,850	4,789,963	1,009,887
남부통합보건지소 운영관리	117,120	140,021	△22,901
영유아 발달장애 정밀검사비 지원	7,408	8,170	△762
영유아 검진비 지원	2,971	2,401	570
고위험 임신부 의료비 지원	84,266	92,000	△7,734
난청 조기진단	6,400	5,000	1,400
청소년산모 임신·출산 의료비 지원	2,400	3,600	△1,200
기저귀·조제분유 지원	848,000	484,800	363,200
생애초기건강관리 시범사업	166,200	166,200	0
난임부부 지원(전환사업)	998,000	698,000	300,000
모자보건사업 보조인력비	26,400	26,400	0
학교 양치교실 및 구강보건실 운영	63,040	107,040	△44,000
보건지출	421,314	0	421,314

나) 주요세부사업 검토의견

- **기저귀·조제분유 지원(예산안 232쪽 / 설명서 541쪽~543쪽)** (단위 : 천원)
 - 저소득층 기저귀·조제분유 지원 (363,200 증액) 848,000

- ▶ 0-24개월 대상 저소득층 가정에 기저귀·조제분유를 지원하기 위해 3억 6,320만원을 증액 편성하였음
- ▶ 최근 지원자 수 증가 추세로 국고보조금 변경내시를 반영하여 증액하였으며, 고물가 부담 경감을 위한 생활 안정 지원 방안에 따른 저소득층 기저귀·조제분유 바우처 지원금액을 인상하였음
 - ('19년) 182명 → ('20년) 831명 → ('21년) 1,098명 → ('22년) 971명(8월말 기준)
 - 가형(기저귀) 64천원 → 70천원
- ▶ 지원자 증가 추이가 뚜렷하므로 추경 증액의 필요성은 인정되며, 세종시가 타 시도보다 출산율이 높은 만큼 그에 상응하는 복지혜택이 제공되어야 할 것으로 판단됨

- **난임부부 지원사업** (단위 : 천원)
 - (예산안 233쪽 / 설명서 548쪽~549쪽)
 - 난임부부 지원 (300,000 증액) 998,000

- ▶ 의료급여수급자 및 기준 중위소득 180% 이하인 난임부부 시술 지원 범위 확대에 따라 3억원을 증액 편성하였음
- ▶ 전년보다 지원 횟수 및 금액이 상향 조정되었음에도 '22년 본예산 6억 9,800만원으로 '21년 예산(13억 4,721만원) 대비 6억 4,921만원이 부족한 상황임

시술 종류		2021년			⇒	2022년		
		지원 횟수	여성의 연령			지원 횟수	여성의 연령	
			만 44세 이하	만 45세 이상			만 44세 이하	만 45세 이상
체외 수정	신선배아	1~4차	110만원	90만원		1~ 9차	110만원	90만원
		5~7차	90만원					
	동결배아	1~3차	50만원	40만원		1~ 7차	50만원	40만원
		4~5차	40만원					
인공수정		1~3차	30만원	20만원		1~ 5차	30만원	20만원
		4~5차	20만원					

- ▶ 본 사업은 만혼으로 인한 고령임신에 따라 지속적으로 증가하는 난임부부의 경제적 부담을 완화함으로써 저출산 극복에 기여하고자 하는 것으로, 추경 증액 편성은 적합하다고 판단됨
- ▶ 난임 부부의 경제적 부담을 완화를 위해 예산을 추가 편성하여 지원하는 것은 바람직한 정책 방향이라 판단되며, 하반기에도 신청이 지속될 것으로 예상되므로 가능한 많은 시민이 혜택을 볼 수 있도록 홍보 및 사업 진행에 만전을 기할 필요가 있음

1. 예산개요

가. 세입예산

- 시립도서관 소관 2022년도 제2회 추경 세입예산은 25억 6,227만 6천 원으로 기정액 54억 3,621만 3천 원 대비 28억 7,393만 7천 원 (52.9%) 감액 편성하였음

단위 : 천원, %)

구 분(일반회계)	예산액	기정액	비교증감	증감률
시 립 도 서 관	2,562,276	5,436,213	△2,873,937	△52.9

나. 세출예산

- 시립도서관 소관 2022년도 제2회 추경 세출예산은 120억 6,485만 7천 원으로 기정액 118억 8,789만 1천 원 대비 1억 7,696만 6천 원 (1.5%) 증액 편성하였음

(단위 : 천원, %)

구 분	예산액	기정액	비교증감	증감률
시 립 도 서 관	12,064,857	11,887,891	176,966	1.5

다. 계 속 비 : 해당없음

라. 명시이월 : 해당없음

2. 검토의견

가. 일반회계

1) 세입예산

가) 현황

- 시립도서관 소관 2022년도 제2회 추경 세입예산은 25억 6,227만 6천원으로 기정액 54억 3,621만 3천원 대비 28억 7,393만 7천원(52.9%) 감액 편성하였음

(단위 : 천원)

구 분	예산액	기정액	비교증감
총 계	2,562,276	5,436,213	△2,873,937
세외수입	12,170	6	12,164
○ 시립도서관 북카페 수도요금	500	0	500
○ 시립 작은도서관 활성화 지원사업 집행잔액 반납액(2021년)	11,621	0	11,621
○ 시립 작은도서관 활성화 지원사업 이자발생액(2021년)	43	0	43
보조금	2,481,870	2,449,120	32,750
○ 스마트 K-도서관(도서관 창작공간 조성)	32,750	0	32,750
지방채	0	2,974,000	△2,974,000
○ 시립어린이도서관 건립	0	2,974,000	△2,974,000
보전수입등및내부거래	68,236	13,087	55,149
○ 공공도서관 개관시간연장 지원사업 반환금(2021년)	28,451	0	28,451
○ U-도서관 서비스 구축 집행 잔액 반납	26,698	0	26,698

나) 검토의견 (예산안 240~241쪽)

- 시립도서관 소관 2022년도 제2회 추경 일반회계 세입은 세외수입 1,216만 4천원, 보조금 3,275만원, 보전수입등및내부거래 5,514만 9천원을 증액 편성하고, 지방채 29억 7,400만원을 감액 편성하였음
- 시립도서관 북카페 수도요금 50만원, 시립 작은도서관 활성화 지원사업

집행잔액 반납액 및 이자 등 보조금반환수입 1,166만 4천원, 스마트 K-도서관(도서관 창작공간 조성) 3,275만원, 공공도서관 개관시간연장 지원사업 반환금 등 보조금반환금 5,514만 9천원을 증액 편성하였으며, 시립어린이도서관 건립 차입금 29억 7,400만원을 감액 편성하였음

2) 세출예산

- 시립도서관 소관 2022년도 제2회 추경 세출예산은 120억 6,485만 7천원으로 기정액 118억 8,789만 1천원 대비 1억 7,696만 6천원 (1.5%) 증액 편성하였음

(단위 : 천원, %)

구 분	예산액	기정액	비교증감	증감률
시 립 도 서 관	12,064,857	11,887,891	176,966	1.5

가) 세부사업 현황

(단위 : 천원)

세부사업	예산액	기정액	비교증감
시립도서관	12,064,857	11,887,891	176,966
시립도서관 시설관리	306,420	296,420	10,000
스마트 K-도서관(도서관 창작공간 조성)	65,500	0	65,500
공공도서관 개관시간 연장	855,230	840,424	14,806
인력운영비	1,252,932	1,230,618	22,314
기본경비	68,954	59,759	9,195
보전지출	147,239	92,088	55,151

나) 주요세부사업 검토의견

- 시립도서관 시설관리(예산안 247쪽 / 설명서 567~568쪽) (단위 : 천원)
 - 시립도서관 전시 미술품 임차료 (신규) 10,000

- ▶ 전시 미술품(8점) 무상 임대 기간('21.11. ~ '22.10.) 만료에 따른 미술품 임차료 1,000만원을 증액하여, 이용객의 문화예술 향유 기회를 확대하고자 함

※ 미술품 임차료 : [83,000천원(작품총액) x 0.01 x 12개월] + 임차보험 1식 = 10,000천원

- 스마트 K-도서관 창작공간 조성 (예산안 247쪽 / 설명서 559~566쪽) (단위 : 천원)
 - 도서관 창작공간 조성공사(통신, 건축, 전기) (신규) 49,500
 - 도서관 창작공간 조성(방송 관급자재) (신규) 16,000

- ▶ 국비 공모사업(2022년 공공도서관 미디어 창작공간 조성 및 실감형 체험관 조성 지원 사업, '22.3.21.선정)으로, 시립도서관 2층 동아리실을 미디어 콘텐츠 창작 공간 및 체험환경 스튜디오로 리모델링하고자 6,550만원을 증액하였음

스마트 K-도서관 창작공간 조성사업(신규) 개요

- (사업내용) 시립도서관 방송 창작공간 조성사업 ※ 면적 19.15m²
 - 동아리실 리모델링(방음벽, 스크린 설치) 및 필요 기자재 구입(카메라, 음향장비 등)
- (사업기간) '22. 9월 ~ 12월
- (사업비) 65,500천원 * 국비 32,750 시비 32,750
- (운영계획) 시립도서관 홈페이지 사전예약 후 이용
- (운영내용)
 - 줌·유튜브·구글미트 등을 활용한 화상회의·화상수업 활용
 - 비대면 독서문화프로그램 개설·운영
 - 동아리 토론지원 및 운영 활성화를 위한 플랫폼 제공
 - 영상회의 등 대학생 조별과제 해결을 위한 장소 지원

나. 특별회계 : 해당없음

다. 기금 : 해당없음

5. 질의답변 요지

○ 생 략

6. 토론요지

○ 생 략

7. 소위원회

○ 미 구 성

8. 심사결과

가. 일반회계

○ 세 입 : 원안가결(재석위원 만장일치)

○ 세 출 : 수정가결(재석위원 만장일치) ※ 붙임 참조

나. 특별회계

○ 세 입 : 원안가결(재석위원 만장일치)

○ 세 출 : 원안가결(재석위원 만장일치)

9. 소수의견의 요지

○ 없 음

10. 기타 필요한 사항(부대의견)

○ 없 음

<붙임>

2022년도 세종특별자치시 제2회 추가경정예산안 수정내역

【일반회계】

◇ 세 출 : 수정가결

- (감액) 대전세종연구원 운영 등 4개 사업 1억 1,900만원
- (증액) 자유회관 유지관리 등 9개 사업 1억 1,900만원

2022년도 세종특별자치시 제2회 추가경정예산안 일반회계 세출 계수조정서(행정복지위원회)

페이지	부서명	통계목	사업명(비용항목별)	예산안	조 정 액		수정 예산액	조정사유
					증액	감액		
소계			13건	2,428,596	119,000	119,000	2,742,596	
115 (2차추경)	자치행정과	시설비	주민센터 시설보강			10,000	100,000	세부산출근거 부족하여 감액
신규	보람동	시설비	공원 내 벤치 설치		3,000		3,000	공원이용자 편의
183 (2차추경)	문화예술과	공기관등에 대한경상적 위탁사업비	충청권 생활문화 축제			40,000	-	2차추경확정시기 가 행사실시일 이후로 예산 집행 불가등
247 (2차추경)	시립도서관	사무관리비	청사 전시 미술품 임차료		2,000		12,000	2022.11월~2023.1 2월 전시기간 연장

페이지	부서명	통계목	사업명(비용항목별)	예산안	조 정 액		수정 예산액	조정사유
					증액	감액		
841 (보예산서)	중촌동	시설비	스마트 그늘막 설치		20,000		20,000	그늘막 설치로 쾌적한 보행환경 조성
832 (보예산서)	도담동	시설비	스마트 그늘막 설치		20,000		20,000	그늘막 설치로 쾌적한 보행환경 조성
115 (2차추경)	자치행정과	공공운영비	자유회관 유지관리		2,000		6,000	노후 에어컨 보수 등
93 (2차추경)	정책기획관	출연금	대전세종연구원 운영	2,193,796		29,000	2,244,796	과다편성
183 (2차추경)	문화예술과	연구용역비	문학관건립 타당성 조사 및 기본계획 수립 용역			40,000	30,000	과다편성
신규	관광문화재 과	연구용역비	세종관광전담조직 설립 등을 위한 타당성조사 및 조직설계 용역		22,000		22,000	관광자원 체계적인 개발
858 (보예산서)	소담동	공공운영비	복합 공공운영비	197,800	10,000		207,800	운영비부족
858 (보예산서)	소담동	시설비	복합 관리시설비	37,000	20,000		57,000	운영관리비필요
신규	소담동	시설비	스마트 그늘막 설치		20,000		20,000	쾌적한 보행환경 조성



제78회 세종특별자치시의회(정례회)
제4~5차 산업건설위원회 심사결과
2022. 10.7(금)~10.11(월)

2022년도 세종특별자치시 제2회 추가경정예산(안) 예비심사보고서

산업건설전문위원

목 차

I. 심사대상	173
II. 심사경과	175
III. 산업건설위원회 소관 추경예산안	176
1. 경제산업국 소관	181
2. 미래전략본부 소관	227
3. 건설교통국 소관	259
4. 환경녹지국 소관	301
5. 농업기술센터 소관	331
6. 시설관리사업소 소관	339
7. 공공건설사업소 소관	353
8. 공원관리사업소 소관	359
9. 도로관리사업소 소관	365
IV. 질의답변	371
V. 토론요지	371
VI. 심사결과	371
VII. 기타의견	371
VIII. 그밖에 필요한 사항	371
<2022년도 제2회 추경 일반 및 특별회계 세입·세출 예산안 수정내역>	372

2022년도 세종특별자치시 제2회 추가경정예산안 예비심사보고서

의안 번호	제3150호
----------	--------

2022년 10월 11일
산업건설위원회

I. 심 사 대 상

○ 2022년도 세종특별자치시 제2회 추가경정예산안

가. 경제산업국 소관

- 일반회계 : 세입, 세출
- 특별회계 : 세입, 세출

나. 미래전략본부 소관

- 일반회계 : 세입, 세출
- 특별회계 : 세입, 세출

다. 건설교통국 소관

- 일반회계 : 세입, 세출
- 특별회계 : 세입, 세출

라. 환경녹지국 소관

- 일반회계 : 세입, 세출
- 특별회계 : 세입, 세출

마. 농업기술센터 소관

- 일반회계 : 세입, 세출

바. 시설관리사업소 소관

- 일반회계 : 세입, 세출
- 특별회계 : 세출

사. 공공건설사업소 소관

- 일반회계 : 세입, 세출

아. 공원관리사업소 소관

- 일반회계 : 세입, 세출

자. 도로관리사업소 소관

- 일반회계 : 세입, 세출

II. 심 사 경 과

가. 제출일자 : 2022년 9월 2일

나. 제 출 자 : 세종특별자치시장

다. 회부일자 : 2022년 9월 6일

라. 의안번호 : 제3150호

마. 상정일자

○ 제4~5차 산업건설위원회 : 2022년 10월 7 ~ 11일

- 경제산업국 소관의 제안설명, 검토보고, 질의·답변
- 미래전략본부 소관의 제안설명, 검토보고, 질의·답변
- 건설교통국 소관의 제안설명, 검토보고, 질의·답변
- 환경녹지국 소관의 제안설명, 검토보고, 질의·답변
- 농업기술센터 소관의 제안설명, 검토보고, 질의·답변
- 시설관리사업소 소관의 제안설명, 검토보고, 질의·답변
- 공공건설사업소 소관의 제안설명, 검토보고, 질의·답변
- 공원관리사업소 소관의 제안설명, 검토보고, 질의·답변
- 도로관리사업소 소관의 제안설명, 검토보고, 질의·답변

바. 의결 : 제5차 산업건설위원회(2022년 10월 11일)

- 산업건설위원회 소관 세입·세출안 계수조정, 토론, 의결

Ⅲ. 산업건설위원회 소관 추경예산안 총괄

1 예산 규모

- 산업건설위원회 소관 '22년도 제2회 추경 예산안은 8,428억 8,932만 9천원으로, 기정예산 7,779억 216만 3천원 대비 649억 8,716만 6천원 (8.35%) 증액 편성함

2 회계별 규모

- 일반회계는 5,947억 4,875만 1천원으로, 기정예산 대비 474억 3,004만 1천원(8.67%) 증액 편성함
- 특별회계는 2,481억 4,057만 8천원으로, 기정예산 대비 175억 5,712만 5천원(7.61%) 증액 편성함

< 산업건설위원회 소관 예산안 총괄 >

(단위 : 천원, %)

회계별 \ 구 분	예산액	기정액	비교증감	증감률
합 계	842,889,329	777,902,163	64,987,166	8.35
일 반 회 계	594,748,751	547,318,710	47,430,041	8.67
특 별 회 계	248,140,578	230,583,453	17,557,125	7.61
공 기 업 특 별 회 계	113,064,740	111,419,484	1,645,256	1.48
기 타 특 별 회 계	135,075,838	119,163,969	15,911,869	13.35

3

일반회계

□ 세입예산

- 일반회계 세입예산안은 1,613억 6,281만 3천 원으로, 기정 예산 1,554억 4,635만원 대비 59억 1,646만 3천 원(3.81%) 증액 편성함

< 부서별 세입예산 증감 내역 >

(단위 : 천원, %)

구 분	예산액	기정액	비교증감	증감률
합 계	161,362,813	155,446,350	5,916,463	3.81
경제산업국	70,931,877	69,583,034	1,348,843	1.94
미래전략본부	9,350,134	9,073,134	277,000	3.05
건설교통국	35,391,161	31,723,447	3,667,714	11.56
환경녹지국	35,307,891	34,955,444	352,447	1.0
농업기술센터	1,504,894	1,435,295	69,599	4.85
시설관리사업소	4,308,138	4,100,044	208,094	5.08
공공건설사업소	3,793,000	3,793,000	-	-
공원관리사업소	359,557	366,791	△7,234	△1.97
도로관리사업소	15,400	15,400	-	-
차량등록사업소	400,761	400,761	-	-

□ 세출예산

- 일반회계 세출예산안은 5,947억 4,875만 1천원으로, 기정예산 5,473억 1,871만원 대비 474억 3,004만 1천원(8.67%) 증액 편성함

< 부서별 세출예산 증감 내역 >

(단위 : 천원, %)

구 분	예산액	기정액	비교증감	증감률
합 계	594,748,751	547,318,710	47,430,041	8.67
경제산업국	222,827,392	208,097,413	14,729,979	7.08
미래전략본부	33,914,784	32,327,296	1,587,488	4.91
건설교통국	144,347,045	119,048,080	25,298,965	21.25
환경녹지국	121,312,074	117,084,022	4,228,052	3.61
농업기술센터	8,365,182	8,345,267	19,915	0.24
시설관리사업소	15,079,594	14,649,194	430,400	2.94
공공건설사업소	10,629,592	10,627,672	1,920	0.02
공원관리사업소	17,130,083	17,130,356	△273	△0.01
도로관리사업소	20,148,542	19,014,947	1,133,595	5.96
차량등록사업소	994,463	994,463	-	-

4

특별회계

□ 세입·세출예산

- 특별회계 추경 예산안은 2,481억 4,057만 8천 원으로, 기정 예산 대비 175억 5,712만 5천 원(7.61%) 증액 편성함

< 특별회계 세입·세출예산 증감내역 >

(단위 : 천원, %)

구 분		예산액	기정액	비교증감	증감률
합 계		248,140,578	230,583,453	17,557,125	7.61
공기업특별회계		113,064,740	111,419,484	1,645,256	1.48
	상수도사업	49,412,596	49,167,412	245,184	0.5
	하수도사업	55,345,049	54,120,949	1,224,100	2.26
	공영개발사업	8,307,095	8,131,123	175,972	2.16
기타특별회계		135,075,838	119,163,969	15,911,869	13.4
	주택사업	14,474,290	14,413,290	61,000	0.42
	도시개발	17,729,476	12,973,952	4,755,524	36.65
	기반시설	14,104	14,104	-	-
	학교용지부담금	8,324,125	8,324,125	-	-
	발전소주변지역지원사업	625,742	604,400	21,342	3.53
	수질개선	496,587	480,600	15,987	3.3
	특정자원지역자원시설세	3,691,307	3,691,307	-	-
	광역교통시설	21,565	21,565	-	-
	조 치 원 · 연 기 비 행 장 통합이전 및 양여부지 개발사업	14,358,016	14,348,000	10,016	0.07
	폐기물처리시설	60,554,713	60,554,713	-	-
	교통사업	14,785,913	3,737,913	11,048,000	295.57

경 제 산 업 국

1. 예산개요

가. 세입예산

- 경제산업국 소관 '22년도 제2회 추경 세입 예산안은 813억 602만 1천원으로, 기정예산 797억 5,986만 4천원 대비 15억 4,615만 7천원 (1.94%) 증액 편성함

(단위 : 천원, %)

구 분	예산액	기정액	비교증감	증감비율
총 계	81,306,021	79,759,864	1,546,157	1.94
일반회계 소계	70,931,877	69,583,034	1,348,843	1.94
경제정책과	14,631,312	14,486,915	144,397	1.0
일자리정책과	2,676,387	1,965,337	711,050	36.18
기업지원과	8,945,655	7,572,547	1,373,108	18.13
투자유치과	5,343,100	5,036,100	307,000	6.10
농업정책과	12,865,423	11,701,905	1,163,518	9.94
로컬푸드과	20,175,140	22,893,842	△2,718,702	△11.88
동물위생방역과	6,294,860	5,926,388	368,472	6.22
특별회계 소계	10,176,830	10,176,830	197,314	1.94
공영개발사업	8,307,095	8,131,123	175,972	2.16
발전소주변지역지원사업	625,742	604,400	21,342	3.53
특정자원지역자원시설세	1,441,307	1,441,307	-	-

나. 세출예산

- 경제산업국 소관 '22년도 제2회 추경 세출 예산안은 2,321억 8,753만 6천원으로, 기정예산 2,172억 6,024만 3천원 대비 149억 2,742만 4천원(6.87%) 증액 편성함

(단위 : 천원, %)

구 분	예산액	기정액	비교증감	증감비율
총 계	232,187,536	217,260,243	14,927,424	6.87
일반회계 소계	222,827,392	208,097,413	14,730,110	7.08
경제정책과	50,935,059	48,446,944	2,488,115	5.14
일자리정책과	6,693,766	5,485,670	1,208,096	22.02
기업지원과	40,598,363	35,576,779	5,021,584	14.11
투자유치과	21,214,653	20,257,653	957,000	4.72
농업정책과	26,346,393	24,603,026	1,743,367	7.09
로컬푸드과	63,668,829	61,029,480	2,639,480	4.32
동물위생방역과	13,370,329	12,697,861	672,468	5.30
특별회계 소계	9,360,144	9,162,830	197,314	2.15
공영개발사업	8,307,095	8,131,123	175,972	2.16
발전소주변지역지원사업	625,742	604,400	21,342	3.53
특정자원지역자원시설세	427,307	427,307	-	-

다. 채무부담행위

- 해당없음

라. 계 속 비

- 해당없음

마. 명시이월

[예산안 227쪽]

- 경제산업국 소관 2022년도 제2회 추경 명시이월사업은 총 1건, 1억 5천 만원으로 명시이월 내용 및 사유는 다음과 같음

(단위 : 천원)

세부사업명	통계목	예산액	이월액	이 월 사 유
일자리정책과(1건)		150,000	150,000	
고등직업교육 거점지구 사업 추진	민간경상 사업보조	150,000	150,000	○ 사업기간: '22.6월~'25.2월(3년) ○ 사업예산: 총45억(국40.5억, 시4.5억) ○ 1차 년도: '22.6월~'23.2월/1.5억 ○ 국비 매칭 사업의 1차년도 수행기간에 따라 1차년도 교부 시비 이월

2. 검토의견

2-1 일반회계

가. 세입예산

- 경제산업국 소관 '22년도 제2회 추경 세입 예산안은 709억 3,187만 7천원으로, 기정예산 695억 8,303만 4천원 대비 13억 4,884만 3천원 (1.9%) 증액 편성하였음

(단위:천원)

구 분	예산액	기정액	비교증감
총 계	70,931,877	69,583,034	1,348,843
200 세외수입	19,587,283	19,384,920	202,363
210 경상적세외수입	19,370,890	19,270,139	100,751
211 재산임대수입	483,347	389,196	94,151
211-02 공유재산임대료	483,347	389,196	94,151
[일반회계]	483,347	389,196	94,151
< 로컬푸드과 >	94,151	0	94,151
○공유재산 임대 수입	47,482	0	47,482
○공유재산 임대 수입(농촌테마공원 사용료)	46,669	0	46,669
216 이자수입	366,425	359,825	6,600
216-03 기타이자수입	366,425	359,825	6,600
[일반회계]	366,425	359,825	6,600
< 경제정책과 >	5,879	0	5,879
○2021년 산학연클러스터 지원센터 기능보강사업 시비 반납이자	392	0	392
○2021년 세종 산업기술단지(TP) 조성사업 시비 반납이자	5,452	0	5,452
○2021년 소비자보호활동 지방보조금 반납이자	20	0	20
○2021년 세종상공회의소 지방보조금 지원사업 반납이자	15	0	15
< 기업지원과 >	360,323	359,825	498
○'21년 세종창조경제혁신센터 운영사업 예금이자	427	0	427
○'21년 세종창업키움센터 관리운영 예금이자	41	0	41
○'21년 창업보육지원사업 예금이자	30	0	30

< 동물위생방역과 >	223	0	223
○법인카드결제계좌이자수입 등	223	0	223
220 임시적세외수입	112,393	10,781	101,612
223 보조금반환수입	37,895	0	37,895
223-02 자체보조금등반환수입	37,895	0	37,895
[일반회계]	37,895	0	37,895
< 경제정책과 >	31,223	0	31,223
○2021년 산학연클러스터 지원센터 기능보강사업 시비 집행잔액	22,952	0	22,952
○2021년 세종상공회의소 지방보조금 지원사업 집행잔액	6,000	0	6,000
○2021년 소비자보호활동 지방보조금 집행잔액	2,271	0	2,271
< 기업지원과 >	6,672	0	6,672
○'21년 세종창업기움센터 관리운영 집행잔액	5,180	0	5,180
○'21년 창업보육지원사업 집행잔액	1,492	0	1,492
224 기타수입	74,498	10,781	63,717
224-07 그외수입	74,498	10,781	63,717
[일반회계]	74,498	10,781	63,717
< 경제정책과 >	60,376	10,781	49,595
○2021년 지역SW기업성장지원사업 시비 집행잔액	4,502	0	4,502
○2021년 지역SW기업성장지원사업 시비 발생이자	357	0	357
○2021년 시설관리공단 전출금 정산 산학연클러스터 지원센터 집행잔액	42,674	0	42,674
○2019년 세종지역 지역산업육성사업 지방비 평가·관리 과제 평가관리비 집행잔액	1,767	0	1,767
○2019년 세종지역 지역산업육성사업 지방비 평가·관리 과제 평가관리비 반납이자	236	0	236
○2020년 세종지역 지역산업육성사업 지방비 평가·관리 과제 평가관리비 반납이자	59	0	59
< 기업지원과 >	14,122	0	14,122
○'21년 세종창조경제혁신센터 운영사업 집행잔액	14,122	0	14,122
500 보조금	46,660,194	43,735,464	2,924,730
510 국고보조금등	46,660,194	43,735,464	2,924,730
511 국고보조금등	46,660,194	43,735,464	2,924,730
511-01 국고보조금	9,877,722	9,057,097	820,625
[일반회계]	9,877,722	9,057,097	820,625
< 투자유치과 >	998,000	876,000	122,000
○첨단산업단지 폐수처리시설 증설	598,000	476,000	122,000

< 농업정책과 >	1,591,397	808,397	783,000
○비료 가격안정 지원사업(분담금)	763,000	0	763,000
○정부양곡관리비 지원	135,000	115,000	20,000
< 로컬푸드과 >	600,842	621,842	△21,000
○초등 돌봄교실 과일간식 지원 시범사업	123,000	135,000	△12,000
○지역단위 6차산업 활성화 지원	140,000	149,000	△9,000
< 동물위생방역과 >	4,574,484	4,637,859	△63,375
○가축질병예방약품등 지원	431,911	415,286	16,625
○살처분보상금	2,920,000	3,000,000	△80,000
511-02 국가균형발전특별회계보조금	24,636,930	22,492,880	2,144,050
[일반회계]	24,636,930	22,492,880	2,144,050
< 경제정책과 >	8,061,880	8,068,880	△7,000
○지역SW기업성장지원	209,000	216,000	△7,000
< 일자리정책과 >	1,869,050	1,158,000	711,050
○지역산업맞춤형 자치단체 지원사업	1,730,050	1,069,000	661,050
○세종형 일자리창출 마스터플랜 수립(성립전)	50,000	0	50,000
< 기업지원과 >	6,910,000	5,470,000	1,440,000
○여민전 판매보전금(캐시백,정부추경)	1,440,000	0	1,440,000
511-03 기금	12,145,542	12,185,487	△39,945
[일반회계]	12,145,542	12,185,487	△39,945
< 기업지원과 >	685,860	774,100	△88,240
○디지털전통시장운영	0	100,000	△100,000
○화재감지시설 설치사업	11,760	0	11,760
< 농업정책과 >	10,130,858	10,129,858	1,000
○공익직접지불사업 행정경비 지원	58,000	57,000	1,000
< 동물위생방역과 >	1,308,824	1,261,529	47,295
○AI소득안정자금지원	4,427	0	4,427
○학생승마체험	146,568	104,900	41,668
○말벌퇴치장비 지원	1,200	0	1,200
600 지방채	2,910,000	5,705,000	△2,795,000
610 국내차입금	2,910,000	5,705,000	△2,795,000
611 차입금	2,910,000	5,705,000	△2,795,000
611-02 금융기관채	2,910,000	5,705,000	△2,795,000
[일반회계]	2,910,000	5,705,000	△2,795,000
< 로컬푸드과 >	0	2,795,000	△2,795,000
○로컬푸드 직매장 3호점 복합시설 건립	0	2,795,000	△2,795,000

700 보전수입등및내부거래	1,774,400	757,650	1,016,750
710 보전수입등	1,024,400	7,650	1,016,750
712 전년도이월금	771,547	7,650	763,897
712-01 국고보조금사용잔액	771,547	7,650	763,897
[일반회계]	771,547	7,650	763,897
< 경제정책과 >	50	0	50
○2021년 LPG용기 사용가구 시설개선사업 집행잔액	24	0	24
○2021년 LPG용기 사용가구 시설개선사업 발생이자	26	0	26
< 농업정책과 >	387,168	7,650	379,518
○농업분야 국고보조금 집행잔액(2021년)	387,168	7,650	379,518
< 동물위생방역과 >	384,329	0	384,329
○국고보조금사용잔액	384,329	0	384,329
715 보조금등반환금	252,853	0	252,853
715-01 국고보조금등반환금	252,853	0	252,853
[일반회계]	252,853	0	252,853
< 경제정책과 >	64,650	0	64,650
○2021년 산학연클러스터 지원센터 기능보강사업 국비 반납금	53,426	0	53,426
○2021년 산학연클러스터 지원센터 기능보강사업 국비 반납이자	913	0	913
○2021년 세종산업기술단지(TP) 조성사업 국비 반납이자	5,452	0	5,452
○2021년 지역SW기업성장지원사업 국비 집행잔액	4,502	0	4,502
○2021년 지역SW기업성장지원사업 국비 발생이자	357	0	357
< 기업지원과 >	56	0	56
○지역사랑상품권 국고보조금 집행잔액	56	0	56
< 투자유치과 >	185,000	0	185,000
○스마트그린산단 폐수연계처리시설 설치 국고보조금 반납	185,000	0	185,000
< 로컬푸드과 >	3,147	0	3,147
○2021년도 농산물 가공 기술표준화 집행잔액 반납	1,486	0	1,486
○2021년도 우리 쌀 이용 식품가공 기술 교육 집행잔액 반납	1,448	0	1,448
○2021년도 식생활교육 지원사업 이자 반환	175	0	175
○2021년도 농식품 소비정책강화사업 이자 반환	13	0	13
○2021년도 종균활용 발효식품산업지원 이자 반환	25	0	25

○ 검토의견

- 경제정책과 세외수입(기타수입)에서 '19년~'20년 세종지역 지역산업육성사업 지방비 평가·관리 과제 평가관리비 집행잔액과 반납이자를 뒤늦게 편성한 사유에 대한 설명이 필요하며, 향후 집행 잔액은 적기에 처리하여 반납이자가 발생하지 않도록 업무 추진에 세심한 주의가 요구됨

나. 세출예산

1 경제정책과

- 경제정책과 소관 '22년도 제2회 추경 세출 예산안은 509억 3,505만 9천원으로, 기정예산 484억 4,694만 4천원 대비 24억 8,811만 5천원 (5.14%) 증액 편성하였음

(단위 : 천원, %)

구 분	예산액	기정액	비교증감	증감비율
경제정책과	50,935,059	48,446,944	2,488,115	5.14

1. 지자체-대학 협력기반 지역혁신사업 지원 [계속]

[예산안 83쪽, 설명서 13쪽]

[가] 요구내용

- '21년 6월 교육부 '지자체-대학 협력기반 지역혁신사업' 공모에 선정되어 2차 연도 국비 사업비가 확보됨에 따라 대전·세종·충남의 대학, 연구소, 기업 등 과제사업에 대한 지방비 편성이 필요하여 시비 매칭 분 20억 6,300만원을 증액 편성 요구함

○ 편성 요구액

(단위 : 천원)

편성목 (통계목)		2019년	2020년	2021년	2022년 예산액			2023년 이후
					계	기정액	추경편성	
자치단체등 이전 (공기관등에 대한 경상적위탁사업비)	예산액	-	-	-	4,087,000	2,024,000	2,063,000	6,072,000
	지출액	-	-	-	2,024,000	2,024,000		

<산출 내역>

- 2차 연도 총사업비 : 69,540백만원(국비 48,678 / 지방비 20,862)
- 지자체별 지방비 부담액 : **세종 2,063백만원***, 대전 8,887백만원, 충남 9,912백만원
- * 1차 연도 성과평가 결과 'B'등급 확정에 따른 국비 추가 지원으로, 추경예산에 2차 연도 사업('22.5~'23.3)의 시비 부담금 증액 편성 필요(계획 2,024백만원 → 확정 2,063백만원)

총계 (백만원)	인건비	교육 연구 프로그램 개발 운영비	교육연구 환경개선비	실험·실습장 비 및 기자재 구입·운영비	기업 지원·협력 활동비	성과 활용 · 확산 지원비	그 밖의 사업운영 경비
69,540	5,734	31,062	8,677	13,021	3,152	4,204	3,690
100%	8.2%	44.7%	12.5%	18.7%	4.5%	6%	5.3%

[나] 검토의견

- 학령인구 감소, 지역인재 수도권 유출로 지역의 성장 동력 상실을 방지하기 위해 지자체, 대학 등 지역혁신기관이 역량을 결집하여 지역인재양성과 취업·창업, 정주로 이어지는 지역혁신 선순환 구조 구축을 위한 사업임
- '대학·지역 간 협업체계'를 구축하고 대학이 지역 핵심 분야와 연계하여 교육체계 개편 및 지역혁신기관과 협업과제를 수행하는 사업으로 우리 시는 어떤 사업 과제를 수행하고 있고 지역 산업 활성화에 어떤 방식으로 기여할 수 있는지 구체적인 설명이 필요함
- 또한 1차 연도 성과 평가결과는 B등급을 받았는데 참여 지자체·대학·기업·연구기관이 긴밀히 협력하여 지역의 미래 산업을 선도할 토대를 마련하고 시민들의 삶의 질 향상에 기여하도록 2차 연도 추진 계획 단계부터 충분히 검토하여 세밀하게 추진해야 할 것임

2. 지역 SW서비스 사업화지원 (계속)

[예산안 83쪽, 설명서 19쪽]

[가] 요구 내용

- 비수도권 지자체에서 응모한 '22년 지역 SW서비스사업화 사업과제에 대한 과기정통부 평가 결과('224), 우리시 응모과제가 5개 선정됨에 따라 국비를 추가 확보(332,000천원)하게 되어 시비 분담예산 3억 3,200만원을 증액 편성 요구함

- 편성 요구액

(단위 : 천원)

편 성 목 (통계목)		2019년	2020년	2021년	2022년 예산액		2023년 이 후
					계	기정액 추경편성	
출연금 (출연금)	예산액	568,000	568,000	568,000	900,000	568,000	900,000
	지출액	568,000	568,000	568,000	540,000	540,000	

<산출 내역>

(단위:천원)

사업명	시비 지원내역(사업비의 50%)					산출내역
	변경 전		변경 후		증액	
< 지역SW서비스사업화 >	3개 기업과제	568,000	5개 기업과제	900,000	332,000	900,000
① 지역SW서비스사업화지원	3개 기업과제	568,000	2개 기업과제	324,000	332,000	162,000×2개 과제
② 지역선도기업사업화지원			3개 기업과제	576,000		192,000×3개 과제

[나] 검토의견

- 지역SW진흥기관을 통하여, 중소기업의 ICT/SW 융합 제품·서비스 상용화에 필요한 기술개발비와 사업화 등을 지원하는 사업임

< '22년 지역 SW서비스사업화지원 사업 선정 과제 >

■ 총사업 기간 : 2022.1.1. ~ 2023.12.31.(1차년도 : 2022년, 2차년도: 2023년도)

(단위 : 백만원)

구분	과제명	사업 수행기관	과제 내용	예산 (사업기간)
지역 SW서비스 사업화	중소기업 지원기관 제공 기관사칭 랜섬웨어 대응 서비스 개발 및 상용화	(주)세퍼드	보안투자 여력이 부족한 중소기업들의 랜 섬웨어 대응역량 강화를 위한 기관사칭 랜 섬웨어 침해 사고 예방 서비스 개발	국비 324 사비 324 민자 130 (21~232)
	지능형 Connected-CCTVs 기반의 시민체감형 안전서 비스 통합플랫폼 고도화	(주)원모어 시큐리티	각종 범죄 및 안전사고 발생 시 현장출동 시간 증가에 대한 해결방안으로 얼굴인식 및 식별 알고리즘 고도화하여 CCTV분석 시간을 단축	국비 324 사비 324 민자 1296 (21~232)
지역 선도기업 사업화	교통사고 목격자(블랙박스) 를 찾기 위한 피해자와 목 격자 간 매칭(찾기) 플랫폼	(주)듀레원 (주)카이런 소프트	교통사고, 뺑소니 등 자동차 사건사고 피 해자들은 사고현장 주변에 있었던 블랙박 스를 찾기 위해 이용하고, 해당 블랙박스 를 보유한 운전자는 제보에 참여 할 수 있 는 피해자, 목격자 매칭 서비스	국비 192 사비 192 민자 77 (21~222)
	스마트시티 물류 “OST Cloud Platform” 기반 기업 전담 배송 및 자율주행 로 봇 배송 실증사업화	(주)에어뉴	고객사의 물류센터 물동량 중 세종지역 물 량을 허브센터를 거치지 않고 도심형 물류 센터로 배송하는 포인트 드롭 형태로 전담 배송(독립형 전담 물류 신규 플랫폼) 하는 스마트 물류 서비스 상용화	국비 192 사비 192 민자 768 (21~222)
	비대면 피부진료를 위한 피부의료영상관리시스템 사업화	(주) 에프앤디 파트너스	비대면 진료의 활용성이 높은 피부과 진료 에 대한 비대면 솔루션을 사업화하여 기 개발된 피부의료영상 저장전송시스템과 가 정용 피부영상시스템을 연계한 플랫폼을 의 료기관과 환자에게 제공	국비 192 사비 192 민자 77 (21~222)

- 지역SW선도기업 육성·지원 강화 등을 위해 사업비 추가 확보
지원이 필요한 사항으로 전년도 선정규모로 '22년 예산에 반영했
으나, 과기정통부 평가 결과 총 5개 기업과제가 선정됨에 따라
지방비 매칭을 위해 추경에 반영이 필요한 사항임
- 지역SW서비스사업화 지원사업 과제는 어떻게 선정하는지 설명이
필요하며, 공모를 통해 국비를 추가 확보하는 것은 바람직하나
시비 분담예산 또한 적은 금액이 아니므로 예산이 효율적으로 잘
사용될 수 있도록 이 사업이 우리 시에 가져다 줄 경제적 효과와
평가 등을 철저히 분석하여 사업을 진행할 필요가 있음

2 일자리정책과

- 일자리정책과 소관 '22년도 제2회 추경 세출 예산안은 66억 9,376만 6천원으로, 기정예산 54억 8,567만원 대비 12억 809만 6천원 (22.02%) 증액 편성하였음

(단위 : 천원,%)

구 분	예산액	기정액	비교증감	증감비율
일 자 리 정 책 과	6,693,766	5,485,670	1,208,096	22.02

1. 고등직업교육거점지구(HIVE) 사업 (신규)

[예산안 85쪽, 설명서 29쪽]

[가] 요구 내용

- 지자체와 전문대학(한국영상대) 협업체계 구축, 지역특화분야(실감형콘텐츠) 관련 학제개편, 평생직업교육훈련 고도화, 지역현안 연계자율과제 수행사업으로, 1억 5,000만원을 편성 요구함
- 편성 요구액

(단위 : 천원)

편 성 목 (통계목)		2019년	2020년	2021년	2022년 예산액		2023년 이 후
					계	기정액 추경편성	
민간이전 (민간경상사업보조)	예산액	-	-	-	150,000	-	300,000
	지출액	-	-	-	-	150,000	

<산출 내역>

- 과제사업에 대한 세종, 공주시 등 참여 비율에 따라 1차 년도 사업비 150,000천원 요청
- 산출기초 : 거버넌스 운영, 학제개편, 평생직업훈련, 지역공헌자율과제, 기타사업운영 등

구 분	거버넌스 운	학제개편	평생직업 훈 련	지역공헌 자율과제	기 타 사업운영	총 계 (백만원)
사업비	105.4	453.6	459.5	283.1	198.4	1,500
구성비	7.0%	30.2%	30.6%	18.9%	13.3%	100%

[나] 검토의견

- 본 사업은 지역소멸 등 위기상황에 대응하여 지역 내 인적·물적 인프라가 집약된 전문대학과 기초자치단체 간 협력을 위한 고등 직업교육거점 조성을 위한 것으로 '22년 6월에 교육부 고등직업 교육거점지구사업(HIVE) 공모에 선정되어 추진하게 된 사업임
- 사업기간은 '22년 6월부터 23년 2월까지이며, 연차 단계 평가를 거쳐 '24년까지 지원하는 사업으로 3년간 총 45억(국비 40.5억, 시비 4.5억원) 지원규모로 진행됨
- 지자체와 대학이 협력하여 역량을 결집하여 지역인재양성, 취업과 창업, 정주로 이어지는 선순환 구조 구축을 위해 사업을 신청하고 공모에 선정되어 진행하는 것으로 우리 시 지역 인재의 정주 활성화와 사회공헌 활동을 통한 지역문제 해결에 지역 주민의 만족도 또한 제고될 것으로 보임
- 다만 사업 추진에 있어 시의 큰 예산이 투입되는 만큼 사업목적 달성을 위해 주기적으로 이행 실적을 평가하고 종합 평가를 실시하여 지역산업과 연계한 사업 방향 제시와 지역사회 공헌 과제 발굴이 지속적으로 되어 지역사회에 기여하도록 사업 추진에 노력을 기울여야 할 것임
- 또한 성인학습자 교육은 다정동 청년센터 및 신중년센터에서 직업 훈련과 평생 교육을 실시할 계획이라고 되어 있는데, 많은 시민들이 참여하여 만족을 갖고 사업이 효과를 거둘 수 있도록 주민센터, 관리사무소 등 대시민 홍보를 충분히 해야 할 것으로 판단됨
- 교육부 사업계획에는 타 재정지원 사업과 동일한 내용으로 중복 투자 및 집행이 발생하지 않도록 사업 추진에 유의하라고 하였

는데, 일자리 정책과 내 지역맞춤형 일자리 사업 등과 유사 중복 투자는 없는지 유의하여 추진하기 바람

< 고등직업교육 거점지구 주요 사업 내용 >

(사업설명서 31쪽)

□ 사업개요 및 주요내용

- (권소사업) (주관)세종시(참여)공주시(관광·축제콘텐츠 양성프로그램)-한국영상대
- (사업기간) 3년간(2022년 6월 ~ 2025년 2월)
- (지원규모) 3년간 총45억 원(국비 40.5억 원, 시비 4.5억 원)
- (주요내용)
 - ① (거버넌스 구축) 고등직업교육혁신위원회* 구성·운영(주요사업 심의·의결)
 - * 시장·영상대 총장(공동위원장), 지역내 유관기관, 지역기업 및 시민 대표 등 10여명
 - ② (지역특화분야 인재양성) 시민·학생 대상, 실감형콘텐츠 학사·학위과정(3개학과 470명)
 - ③ (성인학습자 교육) 직업훈련*(3년간 약700명), 평생교육(3년간 약500명)
 - (직업교육) 드론(국가자격, 관제사 등), 실감형 콘텐츠(AR/VR, 메타버스 등)
 - * 재직자, 구직자, 취약계층(청년, 경력단절여성, 신중년 등), 중등교사 등
 - (평생교육) 콘텐츠 제작(크리에이터 양성), 지역교육서비스 강화(영유아 그림놀이 등)
- ※ 성인학습자 교육은 다정동 청년센터 및 신중년센터에서 실시(드론 실습 제외)
- ④ (지역현안문제 해결) 지역 내 랜드마크 활용 실감형 콘텐츠 개발 및 실증

2. 지역일자리 정책 홍보(신규)

[예산안 85쪽, 설명서 32쪽]

[가] 요구 내용

- 언론매체를 활용하여 다양한 일자리정책을 시민을 대상으로 알려 일자리미스매칭을 방지하고자 사무관리비 1,000만원(전액 시비) 편성 요구함
- 편성 요구액

(단위 : 천원)

편 성 목 (통계목)		2019년	2020년	2021년	2022년 예산액			2023년 이 후
					계	기정액	추경편성	
일반운영비 (사무관리비)	예산액	-	-	-	10,000	-	10,000	-
	지출액	-	-	-	-	-		

<산출 내역>

< 세부 산출내역 >

(단위 : 천원)

구 분	사업내용 및 산출근거			소요액	비고
	사업내용	예상비용	사업량		
언론홍보	전문가 기고 및 기획기사 연재	5,000	2회	10,000	월 1회
계				10,000	

[나] 검토의견

- 세종시 지역민을 대상으로 펼치는 각종 일자리 지원사업* 위해 전문가 활용 기고, 기획기사 연재, 보도자료 배포 등 사업임

* 신중년지원사업(취창업 및 커뮤니티 활동 성공사례 등), 노사 공정일터 우수사례, 일자리 아이디어 공모전, 일자리지원(구인·구직 만남의 날, 찾아가는 일자리 상담소 등)

- 일자리 지원 정책 홍보에 관한 예산은 본예산 편성 시에 충분히 검토하여 편성이 가능한 사항으로 보이는데 추경에 편성하게 된 배경 및 추진 경위 등에 대한 설명이 필요함

3. 희망근로지원사업, 지역공동체일자리사업 집행잔액 반납

[예산안 86쪽, 설명서 42쪽]

[가] 요구 내용

- '21년 희망근로지원사업(1,2차) 국고보조금 반납액 9,151만원, '21년 지역공동체일자리사업 국고보조금 반납액 1,054만원 편성 요구함
- 희망근로 지원사업 편성 요구액

(단위 : 천원)

편 성 목 (통계목)		2019년	2020년	2021년	2022년 예산액		2023년 이 후
					계	기정액 추경편성	
반환금기타 (국고보조금반환금)	예산액	-	-	-	91,516	-	-
	지출액	-	-	-	-	91,516	-

<산출 내역>

○ 2021년 희망근로지원사업(1차·2차) 국고보조금 반납액 91,516천원

< 2021년 희망근로지원사업 국고보조금 반환액 현황 >

(단위: 천원)

구분	예산	국비	시비	반환액(국비)		
				계	집행잔액	이자 등
계	1,807,778	1,627,000	180,778	91,516	86,121	5,395
희망근로(1차)	945,555	851,000	94,555	34,395	31,313	3,082
희망근로(2차)	862,223	776,000	86,223	57,121	54,808	2,313

○ 지역공동체일자리사업 편성 요구액

(단위 : 천원)

편 성 목 (통계목)		2019년	2020년	2021년	2022년 예산액		2023년 이 후
					계	기정액 추경편성	
반환금기타 (국고보조금반환금)	예산액	-	-	-	10,541	-	-
	지출액	-	-	-	-	10,541	-

<산출 내역>

○ 2021년 지역공동체일자리사업 국고보조금 반납액 10,541천원

< 2021년 지역공동체일자리사업 국고보조금 반환액 현황 >

(단위: 천원)

구분	예산	국비	시비	반환액(국비)		
				계	집행잔액	이자 등
지역공동체일자리	490,000	245,000	245,000	10,541	9,811	730

[나] 검토의견

○ 희망근로지원사업은 코로나 19로 경제적으로 어려운 계층의 생계 지원을 위한 근로사업으로 백신접종 행정지원, 생활방역 등 사업에 투입하였고, 지역공동체일자리 사업도 취약계층에 직접 일자리 제공을 통해 고용과 생계를 지원하기 위한 사업으로 다문화 가정 지원, 일자리 발굴 등 사업을 수행함

- 국비 집행잔액 반납에 대한 예산 편성이지만 사업에 대한 간단한 설명과 사업의 추진 실적을 설명서에 적시해주고 집행잔액 반납의 사유도 간단히 적시해주면 심사에 참고가 될 것으로 판단됨
- 취약계층 일자리 사업의 대상자 발굴 및 중도이탈자 관리가 쉽지는 않지만 일자리 사업 추진 시 보다 철저히 계획을 수립하고 선발 시부터 추진 과정에 세밀히 살펴 중도포기자가 많이 발생하지 않고 집행잔액이 최소화 되도록 관리에 노력을 기울여야 할 것으로 당부됨*

* 산업건설위원회 '21회계연도 결산심사 시에도 일자리 사업 등에서 집행잔액이 많이 발생하고 있어 사각지대에 있는 인력 발굴과 지속적 참여가 되도록 최선을 다하도록 당부

3 기업지원과

- 기업지원과 소관 '22년도 제1회 추경 세출 예산안은 405억 9,836만 3천원으로, 기정예산 355억 7,677만 9천원 대비 50억 2,158만 4천원 (14.11%) 증액 편성하였음

(단위 : 천원, %)

구 분	예산액	기정액	비교증감	증감비율
기 업 지 원 과	40,598,363	35,576,779	5,021,584	14.11

1. 지역화폐 발행 및 운영 [계속]

[예산서 87쪽, 설명서 00쪽]

[가] 요구 내용

- '22년 3,300억원 발행에 필요한 예산 330억원(캐시백 10%) 중 부족분 46억원 및 지역화폐 발행 및 운영 수수료 3천만원 증액 편성 요구함

○ 편성 요구액

(단위 : 천원)

편 성 목 (통계목)		2019년	2020년	2021년	2022년 예산액		2023년 이 후
					계	기정액 추경편성	
일반보전금 (기타보상금)	예산액	2,400	18,766,000	30,000,000	33,000,000	28,400,000	4,600,000
	지출액	2,100	17,459,970	29,999,859	19,614,621	19,614,621	
일반운영비 (사무관리비)	예산액	67,920	233,000	794,460	909,730	879,730	30,000
	지출액	67,590	204,500	793,650	703,127	703,127	

[나] 검토의견

- 정부추경을 통해 지역사랑상품권 발행 지원 사업 부족예산 46억 중 국비 14.4억원 추가 확보하여 확정내시가 통보되어 추경에 시민구매 추이를 반영함
- 현재 확보된 예산(284억원)으로 2,840억원 발행 가능(10월중 소진예상)하여 부족예산 46억원(460억원 발행 가능)을 확보하여 올 12월까지 안정적으로 판매하고자 하는 사항임
- * '22년 여민전 1,961억원('22.7.31.기준) 판매완료 하였고, 캐시백 196.1억원은 기지급하였음
- 코로나19로 침체된 지역 경제 활성화 및 소상공인 소득 증대를 위해 여민전 규모 확대가 필요할 것으로 판단되며, 올해 발행 목표액인 3,300억원 달성을 목표로 올 12월까지 안정적 판매를 위해 사업 추진에 집행부의 노력을 볼 수 있음

(단위 : 천원)

구분		소요예산	국비	시비	비고(발행가능물량)
판매 보전금 (캐시백)	합계	33,000,000	10,160,000	22,840,000	3,300억원
	명시이월	4,000,000	4,000,000	-	400억원
	본예산	13,200,000	2,800,000	10,400,000	1,320억원
	추경 1차	11,200,000	1,920,000	9,280,000	1,120억원
	추경 2차	4,600,000	1,440,000	3,160,000	460억원

- 기존 운영대행사(KT)와 계약기간이 만료됨에 따라 신규업체 선정을 위한 사업비 편성을 위한 사무관리비 3천만원을 편성함
- 다만, 기존 운영대행사 계약만료기간('19.11~'22.12.)은 사전에 충분히 예상 가능한 사항으로 향후 업무 추진 시 사전에 예상 가능한 사업은 미리 예측하여 본예산으로 편성하는 것이 바람직하다고 판단됨

2. 소상공인자금 이차보전금 [계속]

[예산안 88쪽, 설명서 55쪽]

[가] 요구 내용

- 「세종특별자치시 소상공인 지원에 관한 조례 제8조」에 따라 소상공인 이차보전금을 지원하는 사업으로 4억 4백만원 편성 요구함

세종특별자치시 소상공인 지원에 관한 조례

- 제8조(이차보전지원)** ① 시장은 제7조에 따른 특례보증에 의하여 금융기관으로부터 받은 융자금에 대한 이차 일부를 예산의 범위에서 지원할 수 있다. 단, 융자금의 한도는 소상공인 1명당 5천만원 이내로 한다.
- ② 이차보전은 소상공인이 금융기관과 약정한 이자율 중 연 2% 이자율에 해당하는 금액 이내로 하며, 이차보전금은 대출금융기관의 청구에 따라 지급한다.
- ③ 이차보전 절차 등 세부사항은 융자 가능한 금융기관과의 협약에 의한다.

○ 편성 요구액

(단위 : 천원)

편 성 목 (통계목)		2019년	2020년	2021년	2022년 예산액		2023년 이 후
					계	기정액 추경편성	
민간이전 (이차보전금)	예산액	550,000	641,000	945,000	1,719,000	1,315,000	2,062,000
	지출액	478,476	599,499	925,929	791,292	791,292	

<산출 내역>

- * 하반기 이차보전금 예상소요 산출표 -

< 단위 : 백만원 >

지급 분기	대출실행 시점	이자발생 잔액	적용 이자	보전 일수	보전비	필요 이차보전금	
						발생이자	합계
합계	하반기 추경 : 928(소요) - 524(상반기 잔액) = 404					928	
3 분기	~22.2분기	1,042억 ^①	1.8% ^②	92/365	1	473	526
	22.3분기	200억	1.5%	92/365	0.7 ^③	53	
4 분기	~22.2분기	1,042억	1.8% ^②	61/365	1	313	402
	22.3분기	200억	1.5%	61/365	1	53	
	22.4분기	200억	1.5%	61/365	0.7 ^③	36	

- 소상공인자금 확대공급 결정(연간 500억→1,000억/22.3)에 따른 은행 이차보전금 증액
 - (산출) 추경 404백만원 = 1,719백만원(1,000억)* - 1,315백만원(500억, 본예산 반영)
 * 1,719백만원 = 상반기 기지급 791백만원 + 하반기 예상소요 928백만원*

[나] 검토의견

- 코로나 19 장기화에 따라 소상공인 피해누적으로 소상공인자금 지원수요가 증가하여 자금을 확대공급하고자 은행 이차보전금을 증액하는 사항임
- 코로나 19로 인한 소상공인 피해누적은 어떻게 파악하고 있으며, 현재까지 신청기준 및 절차, 지급 현황에 대한 설명이 필요함
- '22년 행정사무감사에서 소상공인 지원금에 대해 대출 목적 이외 용도로 사용되는 자금에 대한 철저한 관리·감독을 지적하였는데, 원활한 사업 추진과 평가를 하고 융자금 실태 조사를 하는 등 사후 관리에도 세심한 주의를 기울여 문제를 미연에 방지하도록 노력이 요구됨
- 또한 본예산 편성 당시 중기재정 수요 전망과 비교해보면 추경에 반영된 전망은 증가하는 것으로 변경되었는데 배경과 근거에 대한 설명이 필요함

[중기재정 수요전망 (단위 : 천원)]

	'22년	'23년	'24년	'25년	'26년
'22년 본예산 편성시	1,315,000	1,540,000	2,002,000	2,602,000	3,382,000
2회 추경안	1,719,000	2,062,000	2,474,000	2,968,000	3,561,000

3. 디지털 전통시장 육성 (신규)

[예산안 88쪽, 설명서 56쪽]

[가] 요구 내용

- 전통시장 활성화 및 디지털 전환을 위한 사업 육성에 국가직접 사업으로 국비분 1억을 감액하고, 전통시장 디지털화 사업 추진을 위해 편성 요구함
- 편성 요구액

(단위 : 천원)

편성목 (통계목)		2019년	2020년	2021년	2022년 예산액			2023년 이후
					계	기정액	추경편성	
자치단체등이전 (공기관등에대한 경상적 위탁사업비)	예산액	-	-	-	100,000	-	100,000	80,000
	지출액	-	-	-	-	-	-	-
민간자본이전 (민간자본사업보조)	예산액	-	-	-	-	200,000	△200,000	-
	지출액	-	-	-	-	-	-	-

<산출 내역>

- 디지털 전통시장 육성 : 200,000천원('22년도 사업비)
- 국가직접지원사업으로 국비분 감액(△100,000천원) 및 시비 편성목 변경

< 디지털 전통시장 육성사업 :세종전통시장>

- (총사업비) 400백만원(국 200, 시 180, 자부담 20)
- (지원기간) '22. 1월 ~ ' 23.12월(최대2년)
- (지원조건) 2년간 최대 2.5억원 국비지원, 지방비 및 민간자부담 매칭

- * (1차년도) 국비 50%, 시비 50% / (2차년도) 국비50% 지방비 40%, 민간 10%
- * 세종시 '22년도(1차년도) 사업비 확보 현황 : 국비 1억원, 시비 1억원

○ (지원내용) 전통시장 운영조직(협동조합) 구성 및 역량 강화, 상품발굴, 입점지원, 인프라 구축, 공동마케팅 비용 등 종합지원

- * 운영조직 : 협동조합-디지털 전통시장 사업 주체
- * 인프라 : 픽업 및 배송인력 등 인적기반/ 배송센터, 공동장비 등 물적기반
빈점포 임대료, 냉동(장) 창고, 쇼케이스, 오토바이, 차량(임차) 등
- * 마케팅 : 온·오프라인 홍보, 배송비, 경품 구입 등 마케팅 비용

[나] 검토의견

○ 전통시장 활성화 및 디지털 전환을 위한 사업 추진을 위해 중소벤처기업부 공모 사업(디지털 전통시장사업)에 선정('21년 9월)되어 본예산에 편성하였음

- 사업주체인 조치원시장 협동조합(민간)에 자본(시비)이전이 아닌, 소상공인진흥공단에 시비를 교부하는 사항으로 변경*되어 기존 편성목 '민간자본이전'에서 '공기관등에대한경상적위탁사업비'로 목을 변경하여 편성하는 것임

* 중기부 사업지침 확정('22.4.27)

< 디지털 전통시장 육성사업 운영 세칙 >

제2장 추진체계

제4조의4(공단) ① 소상공인시장진흥공단(이하 '공단')의 역할은 다음 각 호와 같다. 공단은 효율적인 사업 추진 및 현장 밀착형 지원을 위해 지역본부와 역할을 분담하여 사업을 수행한다.

② 공단 본부 역할은 다음 각 호와 같다.

5. 참여시장 사업성과 모니터링 및 관리

6. 사업비 관리 및 성과평가 등의 총괄

○ 사업기간이 '22년 1월부터 '23년 12월까지로 되어 있는데 '22년 1월부터 지금까지의 추진 상황은 어떻게 되는지와 현재까지 시장상인들의 참여와 사업성과에 대한 자세한 설명이 필요함

- 사업추진에 있어 타시도 우수 사례 등을 참고하여 디지털 전통시장으로 인프라가 잘 구축되어 많은 시민들이 이용하고 전통시장이 활성화 되어 시장경쟁력이 강화 되고 자생력이 향상되도록 업무추진에 최선을 다해 주시기 바람

4. 전통시장 키즈-카페 조성 사업 (신규)

[예산안 88쪽, 설명서 61쪽]

[가] 요구 내용

- 세종전통시장 키즈카페 조성 사업을 위해 시비 4천만원을 편성 요구함
- 편성 요구액

(단위 : 천원)

편 성 목 (통계목)		2019년	2020년	2021년	2022년 예산액			2023년 이 후
					계	기정액	추경편성	
시설비 및 부대비	예산액	-	-	-	40,000	-	40,000	600,000
	지출액	-	-	-	-	-		

<산출 내역>

- 추정공사비 600백만원 / 개략공사비 산정 5.45억원(부가세 제외)
 - 설계비 = 5.45억원 × 실시설계비 요율(3.55/100) × 1.5* = 29,045,454원
 - * 1.5: 「공공발주사업에 대한 건축사의 업무범위와 대가기준」 제11조제4항1호 적용
- 설계비, 손해보험료, 부가세 등 포함 ≍ 40,000천원

[나] 검토의견

- 세종전통시장 내 키즈카페 조성으로 유아동반 전통시장 방문객에게 쉼터와 보육공간 제공으로 전통시장의 집객력 제고와 편의성 확보 계획에 따라 사업 추진을 위한 설계비를 추경에 편성한 사항임

- 고객 수요를 감안하여 기존 주차장 내 빈 공간(고객대기실) 활용으로 공사비 절감 및 사업기간을 단축하여 내년도에 사업을 준공하기 위해 '22년도 실시 설계에 필요한 예산 편성을 요구함
- 전통시장 활성화를 위한 노력의 일환으로 유아동 인구가 많은 세종시의 특성상 아이를 동반한 시민들이 시장 이용의 편리함과 아이들에게도 전통시장이 매력적인 장소가 되어 침체된 전통시장 상권을 활성화 하는데 기여할 것으로 기대됨
- 다만, 조치원주차타워(1층 고객대기실, 63㎡)에는 도서열람실, 세종전통시장주차타워(1층 고객대기실, 110.3㎡)는 유아놀이존을 계획하고 있는데 고객 수요 조사는 어떻게 했으며 선정 기준이 무엇인지 설명이 필요할 것으로 보임
- 향후 리모델링을 위한 예산 확보와 운영에 관련 부서와 긴밀히 협의하여 시민들이 만족하고 전통시장 활성화에 기여하도록 업무 추진에 세심한 관리가 필요함

< 전통시장 키즈카페 조성사업 추진계획 >

□ 추진계획

- 타 지자체 사례(공공기관 내 공간 리모델링)와 고객 수요를 감안 기존 주차장 내 빈공간 활용 키즈카페 조성 방안 검토
 - 도서열람실 : 조치원주차타워(1층 고객대기실, 63㎡)
 - 유아놀이존 : 세종전통시장주차타워(1층 고객대기실, 110.3㎡)
- 산출기초(예산소요액)
 - (설계비) 놀이공간 설계 디자인 40백만원
 - (건축비) 리모델링(2개소) 500백만원 + 놀이기구 설비, 물품구매 100백만원
- * 기존시설 이용시 건축비 절감(60억원→6.4억원) 및 소요기간 단축(4년→1년)

구 분	내 용	비 고
위 치	조치원 주차타워(원리12-11) 1층 고객대기실(63m ²)	총면적 173.3m ²
	세종전통시장주차타워(정리33-3) 1층 고객대기실(110.3m ²)	
주요시설	도서열람실, 유아놀이존(크리에이티브 브릭존, 볼풀장 등)	
소요예산	설계비 1억원, 공사비(부대비용 포함) 6억원	총 6.4억원
사업기간	2022년 하반기 ~ 2023년 12월	
조성계획	도서열람실-조치원주차타워, 놀이시설-세종전통시장주차타워	리모델링

4 투자유치과

- 투자유치과 소관 '22년도 제2회 추경 세출 예산안은 212억 1,465만 3천원으로, 기정예산 202억 5,765만 3천원 대비 9억 5,700만원 (4.72%) 증액 편성하였음

(단위 : 천원, %)

구 분	예산액	기정액	비교증감	증감비율
투 자 유 치 과	21,214,653	20,257,653	957,000	4.72

1. 첨단산업단지 폐수처리 시설 증설 [계속]

[예산안 89쪽, 설명서 71쪽]

[가] 요구 내용

- 첨단산업단지 공공폐수처리시설 증설(100m³/일)을 위해 국고보조금 증액 조정분 1억 2,200만원 편성 요구함
- 편성 요구액

(단위 : 천원)

편 성 목 (통계목)		2019년	2020년	2021년	2022년 예산액		2023년 이 후
					계	기정액 추경편성	
민간자본이전 (민간자본사업보조)	예산액	-	-	-	598,000	476,000	-
	지출액	-	-	-	476,000	476,000	

[나] 검토의견

- 침단산업단지 2공구 입주에 따른 오폐수 발생량 증가로 공공폐수처리시설 증설(100m³/일)을 위해 필요한 사업임
- 「물환경보전법」 제48조(공공폐수처리시설의 설치)에 따라 산단 내 오·폐수의 안정적 처리를 위한 사업으로 사업기간이 2022. 1월 ~ 2022. 12월로 되어 있는데 집행계획을 면밀히 검토하여 이월되지 않도록 사업 추진에 노력을 기울여야 할 것으로 보임

참고

침단산업단지 공공폐수처리시설 증설사업 개요

□ 사업개요

- 사업명 : 침단산업단지 공공폐수처리시설 증설
- 규모 : 2단계 100m³/일 증설(기운영 1단계 300m³/일)
- 사업기간 : 2022년
- 사업비 : 909백만원(국고 598백만원, 자부담금 311백만원)
- 사업자 : (주)세종침단산업단지(산단조성 시행자)

공공폐수처리시설 단계별 설치사유

- 공공폐수처리시설의 시설물 유지관리 및 운영비 절감을 위해 시설 가동률이 중요
- 가동률 제고를 위해 산단 내 폐수 발생량 및 시기를 고려하여 단계별 설치 추진(환경부 지침)

□ 오·폐수 배출량 현황

구 분		오·폐수 발생예상량(m ³ /일, 누계)	
		1단계(운영중)	2단계(금회)
목표연도		2016년	2022년
계획 오·폐수량 (A+B)		249.5	393.0
1공구 (A)		187.7	267.4
	공장폐수량(a)	2.8	49.3
	공장/생활오수량(b)	176.0	205.4
	지하수량[(a+b)×5%]	8.9	12.7
2공구 (B)		61.8	125.6
	공장폐수량(a)	-	15.7
	공장/생활오수량(b)	58.9	104.0
	지하수량[(a+b)×5%]	2.9	5.9

□ 추진경과 및 향후계획

- '14.12.16 : 기본계획 승인(금강유역환경청 고시 제2014-13호)
- '16.11.21 : 1단계 시설(300m³/일) 준공
- '21.07.07 : 기본계획변경 승인(금강유역환경청 고시 제2021-09호)
- '22.02.10 : 2단계 증설사업 실시설계 승인(금강청)
- '22.3.~'22.12 : 공사 착공 및 준공

2. 부강산단 정수시설 정비공사 [신규]

[예산안 89쪽, 설명서 73쪽]

[가] 요구 내용

- 부강산단 정수시설 교체공사(급속모래여과장치, 막여과장치)를 위해 특별교부세가 교부되어 부족분 6억 5천만원을 시비 매칭하고자 신규 편성 요구함
- 편성 요구액

(단위 : 천원)

편 성 목 (통계목)		2019년	2020년	2021년	2022년 예산액			2022년 이 후
					계	기정액	추경편성	
시설비및부대비 (시설비)	예산액	-	-	-	650,000	-	650,000	-
	지출액	-	-	-				

[나] 검토의견

- 부강산단은 1995년 준공되어 27년이 경과한 산업단지로 정수시설이 노후·파손되어 정수시설 정비로 원활한 생활용수를 공급하는 사업임
- 「산업입지 및 개발에 관한 법률」 제29조(기반시설 지원)에 따라 노후 시설 정비로 원활한 용수를 공급하는 것으로 사업기간이 2022.11월

~ 2023. 6월(8개월간) 되어 있는데 세부 공사 일정이 어떻게 되는지 설명이 필요하고, 기업 경영 및 입주 기업들의 불편함이 없도록 계획 기간 내에 추진이 필요함

- 다만, 6억 5천의 예산을 편성하면서 사업설명서에 산출근거로 총공사비 650,000천원[급속모래여과장치(500T/일), 막여과장치(500T/일) 교체]로만 되어 있는데 자세한 설명이 필요함

5 농업정책과

- 농업정책과 소관 '22년도 제2회 추경 세출 예산안은 263억 4,639만 3천원으로, 기정예산 246억 302만 6천원 대비 17억 4,336만 7천원 (7.09%) 증액 편성하였음

(단위 : 천원, %)

구 분	예산액	기정예산액	비교증감	증감률
농 업 정 책 과	26,346,393	24,603,026	1,743,367	7.09

1. 비료 가격안정 지원사업(분담금) [신규]

[예산안 91쪽, 설명서 90쪽]

[가] 요구 내용

- 무기질비료 가격 급등에 따른 식량안보 확보와 농업인의 경영비 부담 경감을 위해 모든 작물에 시용되는 무기질비료 가격 인상분의 80% 이내 지원을 위한 분담금으로 12억 7,200만원 신규 편성 요구함

○ 편성 요구액

(단위 : 천원)

편 성 목 (통계목)		2019년	2020년	2021년	2022년 예산액			2023년 이 후
					계	기정액	추경편성	
민간이전 (민간경상사업보조)	예산액	-	-	-	1,272,000	-	1,272,000	1,272,000
	지출액	-	-	-	-	-	-	-

[나] 검토의견

- 지역농협을 통해 구입하는 지원대상 비료 가격상승분의 80%이내 보조 사업임(분담비율 : 국고 30%, 지방비 20%, 농협 30%, 자부담 20%)

<산출 내역>

- 산출근거 : $4,383\text{톤}^* \times 580,387\text{원/톤}^{**} \times 50\% = 1,272,000\text{천원}$

* '22년 연간 판매 예상량 4,383톤

** '22년 평균판매가격(1,195,279원/톤) - '21년8월 평균판매가격(614,892원/톤)=580,387원/톤

- 「비료관리법」 제7조(비료의 공급) 농업협동조합중앙회가 비료를 공급하는 경우 예산의 범위에서 비용의 일부를 지원할 수 있음에 따라 농업인의 경영비 부담을 경감하고 안정적인 식량자원 확보를 위해 필요한 사항임
- 무기질 비료 판매가격이 전년 대비 어느 정도 인상된 것인지와 지원 절차나 대상은 어떻게 되는 지 자세한 설명이 필요함
- 또한, '22년 하반기 주요업무 추진계획 보고(330쪽)에 따르면 원자재 가격 상승으로 인하여 비료·상토 지원방향 등 협의회를 운영할 계획이라고 하는데 관계기관과 충분한 협의를 통해 농업인의 부담을 줄이고 농업인의 소득이 안정되도록 노력을 기울여야 할 것임

2. 농업용수개발(계속)

[예산안 91쪽, 설명서 93쪽]

[가] 요구 내용

- 가뭄대비 농업용수개발 및 유지관리를 위한 사업으로, 특별교부세 5천만원이 교부되어 증액편성함
- 편성 요구액

(단위 : 천원)

편 성 목 (통계목)		2019년	2020년	2021년	2022년 예산액			2023년 이 후
					계	기정액	추경편성	
계	예산액	802,100	351,000	256,380	479,142	429,142	50,000	-
	지출액	556,794	312,570	6,380	341,523	341,523		
일반운영비 (사무관리비)	예산액	12,100	11,000	6,380	12,430	12,430	-	-
	지출액	11,487	10,940	6,380	-	-		
배상금등	예산액	-	-	-	56,712	56,712	-	-
	지출액	-	-	-	56,712	56,712		
시설비및부대비 (시설비)	예산액	790,000	340,000	250,000	410,000	360,000	50,000	-
	지출액	545,307	301,630	235,819	284,811	284,811		

[나] 검토의견

- 행정안전부 '22년 재난안전관리 특별교부세 교부 결정 통보에 따라, 가뭄대비 농업용수개발사업(시설비) 특별교부세 반영(50,000천원)함
- 사업설명서에 따르면 농업용수 개발 유지관리비를 위해 10개 읍·면 농업용수시설 수요조사를 통해 사업 추진한다고 하는데 수요조사 내용과 선정 기준 및 결과 등에 대한 자세한 설명이 필요함
 - 또한, 우리 시 농업용수 노후시설 현황, 유지·관리 방안, 유지관리비 지출내역, 수요조사 진행상황에 대한 자세한 설명이 필요함
 - 노후 시설물에 대한 수시점검 및 보수를 통해 가뭄·홍수·태풍 등 자연재난 대비 농업 기반 시설 기능 유지에 노력을 다해야 할 것으로 보임

< 농업용 관정 등 현황 >

□ 시설현황

○ 농업용관정 303개소

읍·면	용도별			규모별			비고
	합계	답작용	전작용	합계	허가관정 (150톤/일 초과)	신고관정 (150톤/일 미만)	
계	303	267	36	303	127	176	
조치원	4	3	1	4	1	3	
연 기	26	26	0	26	25	1	
연 동	21	20	1	21	4	17	
부 강	21	17	4	21	0	21	
금 남	38	35	3	38	14	24	
장 군	24	23	1	24	7	17	
연 서	52	36	16	52	34	18	
전 의	45	41	4	45	11	34	
전 동	44	39	5	44	18	26	
소 정	28	27	1	28	13	15	

○ 양수장 10개소, 배수장 1개소

연번	지구명	위 치			설치년도	수혜 면적 (ha)	시설재원		취수량 (m³/s)
		읍.면	리	번지			전동기 (HP)	펌 프 (m/m)	
계		11개소(배수장 1개소 포함)							
1	부용	부강	노 호	616	1982년	15	30	100	0.025
2	등곡1	부강	등 곡	142	1990년	10	20	80	0.017
3	금호3	부강	부 강	823	1978년	7	40	125	0.025
4	갈산	부강	갈 산	451-4	1979년	5	15	100	0.017
5	봉암	금남	봉 암	150-19	1980년	15	15	100	0.017
6	양곡	전의	양 곡	306-1	1979년	10	30	100	0.009
7	수산	연기	수 산	521-6	1979년	4	15	80	0.01
8	심중	전동	심 중	516-6	1980년	9	30	125	0.033
9	보평	전동	보 덕	205	1979년	4	40	200	0.1
10	대곡	소정	대 곡	537-2	2014년	3	7.5	-	0.005
11	봉암	연서	봉 암	1050	1955년	36	125	700	50

□ 추진현황

- 농업용수개발시설 유지보수공사(단가계약) 추진('22. 3~12월)
- 농업용관정 지하수영향조사 및 사후관리용역 21개소 완료('22. 5~8월)
- 농업용관정 지하수 수질검사 추진('22. 7~9월)
- 가뭄대책 농업용수개발사업 수요조사('22. 6.) 및 설계용역 추진('22. 9월~)

□ 향후계획

- 가뭄대책 농업용수개발사업 추진('22.9~11월)
- 농업용수개발 유지보수공사 준공('22.12월)

6 로컬푸드과

- 로컬푸드과 소관 '22년도 제2회 추경 세출 예산안은 636억 6,882만 9천원으로, 기정예산 610억 2,948만원 대비 26억 3,948만원(4.32%) 증액 편성하였음

(단위 : 천원, %)

구 분	예산액	기정예산액	비교증감	증감률
로컬푸드과	63,668,829	61,029,480	2,639,480	4.32

1. 농산물가공개발지원(계속)

[예산안 94쪽, 설명서 113쪽]

[가] 요구 내용

- 로컬푸드가공지원센터 운영을 위한 공공운영비 500만원 증액편성함

○ 편성 요구액

(단위 : 천원)

편 성 목 (통계목)		2019년	2020년	2021년	2022년 예산액		추경편성	2023년 이 후
					계	기정액		
일반운영비 (사무관리비)	예산액	10,000	10,000	15,000	15,000	15,000	-	15,000
	지출액	8,989	9,885	14,489	983	983		
일반운영비 (공공운영비)	예산액	38,882	35,000	30,000	35,000	30,000	5,000	40,000
	지출액	37,535	33,622	28,342	13,490	13,490		
재료비 (재료비)	예산액	1,000	1,000	1,000	1,000	1,000	-	1,000
	지출액	816	885	936	-	-		
자산취득비 (자산및물품취득비)	예산액	7,000	2,000	2,000	3,000	3,000	-	3,000
	지출액	6,300	1,361	1,870	-	-		

<산출 내역>

○ (공공운영비) HACCP 인증연장(공문 첨부)에 따른 관리비 5,000천원 추경 요구

부 기 명	사업량	단가(원)	소요액(천원)	비고
공공운영비			5,000	
HACCP 인증심사에 따른 가공시설장비 위생점검비	1회	5,000,000	5,000	

[나] 검토의견

- 가공제품 식품안전관리인증(HACCP)* 기간 만료('22.12) 및 지역
농산물 가공품의 안정적인 공급을 위해 인증연장 필요하여 편성
요구한 사항임

* 식품안전관리인증(HACCP)은 위해요소 분석(Hazard Analysis)과 중요관리점
(Critical Control Point)의 영문 약자로 “해썹” 또는 “식품 및 축산물 안전관리
인증 기준으로 불리는데 소비자에게 안전하고 위생적인 식품을 공급하기
위한 시스템이며 위해 방지를 위한 사전 예방적 식품안전관리체계임

- 식품 안전을 위해 가공지원센터 제품별 HACCP 인증 시스템 운영으로
안정적인 가공식품 공급에 효과적이고 필요한 사항이라 판단됨

- 다만 HACCP 인증 시스템 사용 기간 만료로 인한 연장은 본예산 편성 당시에도 예상된 사항으로 향후 편성 시 사업기간과 인증연장 등 상황을 종합적으로 판단하여 편성하도록 노력해야 할 것임

2. 학교급식 지원 (계속)

[예산안 326쪽, 설명서 314쪽]

[가] 요구 내용

- 초·중·고 및 특수학교 무상급식 식재료 공급을 위한 사업비 부족분 26억 4,900만원 편성 요구함
- 편성 요구액

(단위 : 천원)

편 성 목 (통계목)		2019년	2020년	2021년	2022년 예산액			2023년 이 후
					계	기정액	추경편성	
자치단체등이전 (교육기관에대한보조)	예산액	24,813,133	12,416,966	720,298	22,800,000	20,000,000	2,649,000	38,637,976
	지출액	23,485,220	9,029,784	635,825	19,360,834	19,360,834		

<산출 내역>

(본예산 계상시 유보액 + 물가인상반영 50일분)

- 기정액 20,000,000천원 → 확정액 22,649,000천원
- 산출내역 : 59,293명 × [(지원단가×190일) + ((지원단가*1.05)×50일)]

총사업비 30,992,590천원 - 기정액* 28,344,000천원 = 2,648,590천원

* 제1회 추경 : 재료비 → 교육기관에대한보조금 편성목 변경(200억)

[나] 검토의견

- '18년부터 교육청과 협업하여 초·중·고 무상급식을 추진 중에 있으며 시는 「세종특별자치시 지역농산물 공공급식 지원에 관한 조례」에 따라 식재료비를 현물로 지원하는 사업임

- 물가상승률에 따른 교육청의 5% 인상 요구액 3억 8,128만원과 코로나 19로 인한 기준 급식 일수 조정 분을 감안하여 유보된 사업비 22억 6,630만원을 더하여 총 26억 4,900만원을 증액 요구함
- 세종의 높은 물가지수를 반영하여 성장기 아이들에게 우수한 식재료와 다양한 식단을 제공할 수 있도록 학교 현장에서 요구가 있는 만큼 필요한 사항이라 여겨짐
- 다만, 언론 등에서 친환경 차액지원 등 부가지원액을 합산한 자료를 단순비교한 자료로 세종시의 지원 순위가 하위권으로 보도된 바가 있어 시도별 단가 산정기준과 지원 조건 등에 대한 자세한 설명이 필요하며, 학생들에게 양질의 급식이 제공되어 자라나는 성장기 아이들에게 건강과 만족을 줄 수 있도록 노력이 요구됨

<지원예산 및 분담현황>

□ 무상급식비 현황

- ('22년 예산액) 309억 / 2회 추경 계상분 포함
- (지역농산물 공급) '21년 기준 농산물 공급액의 41.6%, 지원액의 15.1%
 - 식품비 지원액 253.4억 中 38.3억을 세종산 농산물 구입에 사용
- (분담기준) 식품비만 지원하되, 식품비+운영비+인건비의 50% 이내
 - 50%초과분은 교육청 부담, '22년부터 교육청도 식품비예산 반영
 - '15. 2. 협약체결 이후 식품비의 100% ~ 97.5% 지원 해 옴
- (타시도 현황) 식품비 분리시도의 평균분담율은 식품비의 67%(참고1)

분담기준	개소수	평균분담율	해당 자치단체	최저 ~ 최고
식품비	7개소	67%	⁷⁰ 광주, ⁷³ 경기, ⁷⁵ 강원, ⁷⁶ 충북, ⁸⁴ 전남, ⁴⁰ 경북, ⁵⁰ 경남	40% ~ 84%
식품비+운영비	3개소	62%	⁷⁷ 인천, ⁵⁰ 대구, ⁵⁹ 제주	50% ~ 77%
식품비+운영비+인건비	7개소	46%	⁵⁰ 세종, ⁵⁰ 충남, ⁵⁰ 서울, ⁴⁰ 부산, ⁵⁰ 대전, ³³ 울산, ⁵⁰ 전북	33% ~ 50%

- 최근 운영 내실화*를 위하여 교육기관에 대한 보조금으로 예산 과목을 변경하여 입찰 방식이 아닌 「지방자치단체 보조금 관리에 관한 법률」에 따라 조례에서 정한 절차대로 식재료를 공급하고, 물류 사무를 세종로컬푸드 주식회사가 대행하게 하여 전문성을 강화하는 등 운영 개선을 위해 노력하는 만큼 시민 만족과 감동을 줄 수 있도록 추진에 만전을 기하기 바람

참고

2022년 공공급식지원센터 운영개선< '22 하반기 주요업무계획 책자 345쪽>

◇ 센터 운영전반에 대한 진단을 실시하고 개선보완을 통해 우리시에 적합한 운영방안을 마련코자 함

※ 市 감사위원회 감사(제2021-158호) 후속 조치 및 운영내실화 계획임

□ 개선과제

- (회계체계 정립) 타 자치단체의 우수사례를 도입하였으나 우리시 실정에 맞지 않는 등 회계 및 운영 상 미비점 정비·보완 시급
- (인력구조 개선) 전문인력 부족으로 적절한 대응에 한계점 직면
 - 접수, 배송, 수발주 등 민간영역에 대한 탄력적 대응대책 필요
- (수요자 만족도 제고) 중간업체 통한 공급으로 실질적 직영구조 구현에 한계, 직거래확대 및 농산물품질향상 등 내실화노력 필요

□ 개선계획

- (예산과목 변경) 조례의 목적달성에 맞는 예산과목으로 변경하고 현물공급방침 수립(감사후속조치) 및 지역단위 공급구조 내실화
 - ※ 공공급식지원 조례에 현물지원이 원칙이고 부득이 학교에 현금을 교부해도 센터를 통해 구입하도록 하는 의무규정이 있어 지불위임을 통한 현물지원이 적합
- (민간협력) 물류사무를 농산물유통을 전문으로하는 출자기관인 (주)세종로컬푸드가 대행(행정재산관리위탁) 하게하여 전문성강화
 - * 공유재산및 물품관리법에 따라 수의계약이 가능하다는 법제처 해석에 따라 계약

- (운영내실화) 얼굴있는 먹거리, 계약재배 확대 및 직납체계 구축 등 제20호 시민감동특위 발굴과제 실천을 통해 만족도 제고

구 분	현 행	개 선	비 고
예산과목	재료비	교육기관에 대한 보조금	1회추경
물류사무	배송만 민간수행 (태영물류, 롯데 글로벌로지스)	배송이외 검수·수발주 등 물류사무 전 반 민간수행*으로 전환(대행계약) *(주)세종로컬푸드 주식회사가 대행	수의계약
만족도제고	찾아가는 클레임 현장대응반 운영	얼굴있는 먹거리제도, 계약재배 확대 등 내실화 사업 신규추진	감동특위 발굴과제

[7] 동물위생방역과

- 동물위생방역과 소관 '22년도 제2회 추경 세출 예산안은 133억 7,032만 9천원으로, 기정예산 126억 9,786만 1천원 대비 6억 7,246만 8천원(5.3%) 증액 편성하였음

(단위 : 천원, %)

구 분	예산액	기정예산액	비교증감	증감률
동 물 위 생 방 역 과	13,370,329	12,697,861	672,468	5.30

1. 반려동물 위탁 바우처 [신규]

[예산안 96쪽, 설명서 121쪽]

[가] 요구 내용

- 여행, 애경사 등 등록된 반려동물 동반이 어려운 경우 해당기간 위탁관리가 가능토록 바우처 지급을 위한 예산으로 2,100만원 편성 요구함

○ 편성 요구액

(단위 : 천원)

편 성 목 (통계목)		2019년	2020년	2021년	2022년 예산액			2023년 이 후
					계	기정액	추경편성	
일반보전금 (기타보상금)	예산액	-	-	-	21,000	-	21,000	84,000
	지출액	-	-	-	-	-		

* 산출내역 : 21백만원(14천마리×10%×20천원/일×평균 3일×3개월/12개월)

대체로 애경사(2~5일), 국내·외 여행(3~7일), 기타 일시 위탁 등을 감안하여 지원일수 책정

[나] 검토의견

- 홀로 남겨진 반려동물로 인해 발생하는 이웃 간 갈등요인(소음 등)을 사전에 예방하고 여행, 애경사 등 등록된 반려동물 동반이 어려운 경우 해당기간 동안 위탁관리가 가능하도록 바우처를 지급함으로써 양육시민의 경제적 부담을 경감하고자 지원하는 사업임(100% 시비)
- 동물보호법 제4조(지방자치단체 및 국민의 책무), 세종시 반려동물보호 및 반려문화 조성 지원조례 제6조(기본계획 수립 등)에 따라 추진되는 사업임
- '21년 10월에 동물복지 종합계획을 수립하여 시민이 참여하고 공감하는 성숙한 반려 문화 기반 조성을 위한 정책 마련의 일환으로 반려동물 산업의 체계적 육성으로 혼자남아 있는 반려동물을 위한 서비스의 등장으로 해당 산업의 새로운 시장 창출 기회를 기대함
- 다만, 본 사업은 100% 시비 사업이고, 한번 지원 사업이 시작되면 시민들의 기대가 있기에 중단하기 어려우니 처음 시작할 때 신중하게 접근할 필요가 있을 것으로 판단됨

- 또한, 사업 추진 시 지원 대상 검토, 신청 절차 등 철저한 준비 등을 통해 사업이 시민들의 필요를 만족시키고 실효성 있는 사업이 될 수 있도록 추진할 필요가 있다고 판단됨
- 이에 더해 하반기 주요업무 추진계획에 따르면, 이 사업은 공약 사업으로 관내 반려동물 위탁관리업체(29개소)와 협약을 체결하여 추진한다고 되어 있는데, 충분한 사전조사가 이루어졌는지 그에 따른 홍보 전략은 무엇인지에 대한 자세한 설명이 필요함

<상반기 주요업무 추진실적 및 하반기 주요업무추진계획 360쪽>

- **공약** 반려동물 동반여행이 어려운 경우 위탁 바우처 지원으로 불편 해소
 - 추진방법 : 관내 반려동물 위탁관리업체(29개소)-협회와 협약체결
 - 소요예산 : 420백만원(14천두×50%×20천원/일×3일) *국내여행 31일, 해외여행 64일
 - 기대효과 : 반려동물 양육시민의 편익증진 및 반려동물 등록률 향상

2. 벗짚 부존자원 활용 지원 (계속)

[예산안 98쪽, 설명서 138쪽]

[가] 요구 내용

- 축산농가의 경영안정을 위하여 축산농가에 벗짚 등 곤포사일리지를 제조하기 위한 랩(비닐) 지원 사업을 위해 6,500만원 증액 편성 요구함
- 편성 요구액

(단위 : 천원)

편 성 목 (통계목)		2019년	2020년	2021년	2022년 예산액			2023년 이 후
					계	기정액	추경편성	
민간이전 (민간경상사업보조)	예산액	130,000	110,000	80,000	115,000	50,000	65,000	115,000
	지출액	129,737	109,534	80,000	0	0		

* 산출내역 : 130천원 × 1,000개 × 50% = 65,000천원

[나] 검토의견

- 사료 및 수입 건초 가격 상승* 및 가뭄 등 이상기후로 인한 조사료 생산량 감소** 심각에 따라 볏짚 부존자원 활용 확대를 위한 지원 대책이 필요하여 편성 요구한 사항임

* 사료 및 수입건초 : 21년 대비 약 30%~40% 상승

** 조사료 생산량(동계) : 21년 대비 48% 감소

- 다만, '22년도 본예산 편성 시 사업 설명 자료에는 산출근거가 100천원*1,000개*50%=50,000천원이었는데 편성 단가 차이가 왜 발생하였는지와 지금까지 집행률이 0인 사유에 대한 설명이 필요함

2-2 특별회계

1 공영개발사업

[예산안 285~300쪽, 설명서 497~499쪽]

가. 수입예산

- 공영개발사업 특별회계 2022년도 제2회 추경 수입예산은 83억 709만 5천원으로 기정예산액 81억 3,112만 3천원 대비 1억 7,597만 2천원 증액됨

(단위 : 천원, %)

구분		예산액	기정예산액	비교증감	증감률
총 계		8,307,095	8,131,123	175,972	-
수익적 수입	소계	1,085,438	1,633,593	△ 548,155	-
	영업수익	1,080,000	1,630,000	△ 550,000	-
	영업외수익	5,438	3,593	1,845	-
자본적 수입	소계	7,221,657	6,497,530	724,127	-
	유보자금	432,886	189,261	243,625	-
	기타자본적수입	3,566,771	3,086,269	480,502	-

- 수입예산 주요 증감내역은 용지 및 주택판매수익, 임대사업수입, 이자수익, 기타 영업외 수익, 보조금 수입 등 기정액 대비 1억 7,597만 2천원이 증액됨
- (예산서 299쪽) 영업수익에서 용지 및 주택판매수입이 기정액 대비 5억 5천만원이 감액된 사유에 대한 자세한 설명이 필요함
- (예산서 295쪽) 공영개발 특별회계 수입예산서에는 전의 산단 공공 폐수처리사업 정산 잔액 수입이 3억 5,600만원 편성되었는데, 지출 예산서에는 국고보조금 반환금으로 1억 3,400만원이 편성되어 같은 사업인데 세입·세출 금액이 차이가 나는 이유에 대한 설명이 필요함

나. 지출예산

- 공영개발사업 특별회계 2022년도 제2회 추경 지출예산은 83억 709만 5천원으로 기정예산액 81억 3,112만 3천원 대비 1억 7,597만 2천원 증액됨

(단위 : 천원, %)

구분		예산액	기정예산액	비교증감	증감률
총계		8,307,095	8,131,123	175,972	-
사업 예산	소계	1,777,095	1,735,123	41,972	-
	공영개발사업추진 일반관리비	56,100	16,500	39,600	-
	예비비	12,372	10,000	2,372	-
자본 예산	소계	6,530,000	6,396,000	134,000	-
	국고보조금반환금	134,000	0	134,000	

- 주요 증액사유로는 월산산업단지 부당이득금 반환 소송 항소심 착수금 및 성과 보수 3,960만원, 전의산단 공공폐수 고도처리사업 국고보조금 반납금으로 환경공단 위탁사업비 정산잔액 1억 3,400만원 편성함

2 발전소주변지역지원사업 [예산안 327~333쪽, 설명서 529~531쪽]

가. 세입예산

- 발전소주변지역지원사업 특별회계 2022년도 제2회 추경 세입예산은 6억 2,574만 2천원이며 기정액 6억 440만원 대비 2,134만 2천원 증액된 것으로, '21년 발전소주변지역지원사업 집행잔액 및 발생이자임

(단위 : 천원)

구 분	예산액	기정액	비교증감
총 계	625,742	604,400	21,342
보전수입등및내부거래	21,342	-	21,342
< 경제정책과 >			
○ 2021년 발전소주변지역지원사업 집행 잔액	17,566	-	17,566
○ 2021년 발전소주변지역지원사업 발생이자	3,776	-	3,776

나. 세출예산

- 발전소주변지역지원사업 특별회계 2022년도 제2회 추경 세출예산은 6억 2,574만 2천원으로 기정액 6억 440만원 대비 2,134만 2천원 증액함

(단위 : 천원)

세부사업		예산액	기정액	비교증감
발전소주변지역지원사업(경제정책과) 총 계		625,742	604,400	21,342
천연가스발전소 주변지역 기본지원				
○ 주변지역 주민 농기계 임대		0	19,300	△ 19,300
○ 주변지역 주민숙원사업		155,400	127,300	28,100
○ 주변지역 주민공동이용시설 부대용품		7,200	13,500	△ 6,300
○ 주변지역 주민공동이용시설 부대용품		10,700	13,200	△ 2,500
신세종복합발전소 주변지역 기본지원				
○ 주변지역 주민숙원사업		5,000	0	5,000
○ 주변지역 주민숙원사업		191,734	196,734	△ 5,000
보전지출				
○ 발전소주변지역지원사업 집행잔액(~21년)		17,566	0	17,566
○ 발전소주변지역지원사업 발생이자(~21년)		3,776	0	3,776

○ 편성 요구액

(단위:천원)

편 성 목 (통계 목)		2019년	2020년	2021년	2022년 예산액		2023년 이 후
					계	기정액 추경편성	
계	예산액	193,400	235,200	153,500	219,900	219,900	-
	지출액	190,585	117,656	66,678	105,198	105,198	
일반운영비 (사무관리비)	예산액	-	1,145	-	-	19,300	△ 19,300
	지출액	-	-	-	-	-	
시설비및부대비 (시설비)	예산액	87,333	173,073	101,970	155,400	127,300	28,100
	지출액	85,847	88,395	53,009	47,221	47,221	
민간자본사업보조 (이전재원)	예산액	14,000	19,600	12,800	48,200	54,500	△ 6,300
	지출액	13,500	-	12,800	48,172	48,172	
자산취득비 (자산및물품취득비)	예산액	85,941	34,397	28,060	10,700	13,200	△ 2,500
	지출액	85,112	29,261	869	4,374	4,374	
자산취득비 (도서구입비)	예산액	6,126	6,985	10,670	5,600	5,600	-
	지출액	6,126	-	-	5,432	5,432	

<산출 내역>

- (시설비) 고운동 영상정보디스플레이장치 설치 : 8,800천원
(자산및물품취득비) → (시설비)
- (시설비) 금남면 마을 환경조성 사업(비가림쉼터 설치) : 19,300천원
금남면 농기계 임대료 지원(사무관리비) → 용수천 제방길 비가림쉼터 설치(시설비)
- (자산및물품취득비) 다정동 마을 환경조성 사업(운동기구 설치) : 6,300천원
다정동 '경로당 필요물품 지원(민간자본사업보조)' → '근린공원 야외 운동기구 설치(자산및물품취득비)'

- 주요 내용은 통계목 변경에 대한 사항으로 고운동 영상정보디스플레이장치 설치비 880만원, 금남면 마을 환경조성 사업(비가림쉼터 설치) 1,930만원임
- 사업내용 및 통계목 변경 내용이 많은데, 본예산 편성 시 읍면동의 수요를 충분히 반영하고 예산 편성 지침에 대한 숙지를 통해 오 편성에 의한 통계목 변경이 발생하지 않도록 업무 추진에 철저를 기하도록 노력을 요함

2-3 기금

- 해당 없음

미 래 전 략 본 부

2

미래전략본부 소관

1. 예산개요

가. 세입예산

- 미래전략본부 소관 '22년도 제2회 추경 세입 예산안은 237억 815만원으로, 기정예산 234억 2,113만 4천원 대비 2억 8,701만 6천원 (1.2%) 증액 편성함

(단위 : 천원, %)

구 분	예산액	기정액	비교증감	증감비율
총 계	23,708,150	23,421,134	287,016	1.2
일반회계 소계	9,350,134	9,073,134	277,000	30.5
전 략 기 획 과	-	-	-	
미 래 수 도 기 반 조 성 과	-	-	-	
지 역 균 형 발 전 과	9,196,750	9,069,750	127,000	1.4
지 능 형 도 시 과	153,384	3,384	150,000	443
특별회계 소계	14,358,016	14,348,000	10,016	0.06
조치원·연기비행장 통합 이전 및 양여부지 개발사업	60,016	50,000	10,016	20.03

나. 세출예산

- 미래전략본부 소관 '22년도 제2회 추경 세출 예산안은 482억 7,280만원으로, 기정예산 466억 7,529만 6천원 대비 15억 9,750만 4천원(3.4%) 증액 편성함

(단위 : 천원, %)

구 분	예산액	기정액	비교증감	증감비율
총 계	48,272,800	46,675,296	1,597,504	3.4
일반회계 소계	33,914,784	32,327,296	1,587,488	4.9
전 략 기 획 과	1,149,067	499,067	650,000	130.2
미 래 수 도 기 반 조 성 과	4,575,215	4,144,727	430,488	10.3
지 역 균 형 발 전 과	23,108,390	22,903,390	250,000	0.9
지 능 형 도 시 과	5,082,112	4,780,112	302,000	6.3
특별회계 소계	14,358,016	14,348,000	10,016	0.06
조치원·연기비행장 통합 이 전 및 양여부지 개발사업	14,358,016	14,348,000	10,016	0.06

2. 검토의견

2-1 일반회계

가. 세입예산

- 미래전략본부 소관 '22년도 제2회 추경 세입 예산안은 93억 5,013만 4천원으로, 기정예산 90억 7,313만 4천원 대비 2억 7,700만원(3.05%) 증액 편성하였음

- 증액요인은 국가보조금 수입으로 기정액 대비 2억 7,700만원 증액편성

(단위 : 천원)

구 분		예산액	기정액	비교증감
총계		9,350,134	9,073,134	277,000
200 세외수입		3,384	3,384	0
210	경상적세외수입	3,384	3,384	0
212	사용료수입	3,284	3,284	0
216	이자수입	100	100	0
500 보조금		8,996,750	8,719,750	277,000
510	국고보조금등	8,996,750	8,719,750	277,000
511	국고보조금등	8,996,750	8,719,750	277,000
600 지방채		350,000	350,000	0
610	국내차입금	350,000	350,000	0
611	차입금	350,000	350,000	0

나. 세출예산

1 전략기획과

- 전략기획과 소관 '22년도 제2회 추경 세출 예산안은 11억 4,906만 7천 원으로, 기정예산 4억 9,906만 7천원 대비 6억 5,000만원(130.24%) 증액 편성하였음

(단위 : 천원, %)

구 분	예산액	기정액	비교증감	증감비율
전 략 기 획 과	1,149,067	499,067	650,000	130.24

1. 미래전략수도 조성 마스터 플랜 수립 용역 [신규]

[예산안 110쪽, 설명서 149쪽]

[가] 요구 내용

- 세종시 경제·교육·사회·문화 전반을 아우르는 미래전략수도의 마스터 플랜 및 세부 실행계획 수립을 위해 연구용역비 300,000 천원을 편성 요구함
- 편성 요구액

(단위 : 천원)

편 성 목 (통계목)		2019년	2020년	2021년	2022년 예산액			2023년 이 후
					계	기정액	추경편성	
연구개발비 (연구용역비)	예산액	-	-	-	300,000	-	300,000	-
	지출액	-	-	-	-	-		

<용역비 산정 내역>

연번	구 분	산출근거	사업비(천원)	비고
합계			300,000	
1	인건비	5명(책임연구원1, 연구원2, 연구보조원2) × 9개월	213,119	
2	경비	여비, 인쇄비, 회의비, 조사비, 연구용 소모품비	7,165	
3	일반관리비	(인건비+경비) × 6%	11,014	
4	이윤	일반관리비 × 10%	41,129	
5	부가가치세	(인건비+경비+일반관리비+이윤) × 10%	27,573	

※ 원가계산서 붙임 참고

[나] 검토의견

- 본 연구용역의 목적은 규제완화와 자족기능 확충을 통한 세종시 미래먹거리 발굴 및 미래성장동력 확보를 위해 혁신적인 구상을 할 수 있도록 마스터플랜 및 세부 실행계획(로드맵) 수립과

「세종시법」 개정 및 행·재정 특례 부여 당위성 확보를 위한 논리 개발 및 추가 특례사항 발굴을 위해 연구용역비를 편성 요구함

세종시법 특례 현황

■ (행정) 기준인건비제 적용

※ 제주도 특별법: 행정기구, 정원 책정 자율성 보장(조례로 정할 수 있음)

⇒ 타 시·도와 동일 수준으로 실질적 특례 없음, **규정 완화·조직 자율성 요구**

■ (재정) 보통교부세 산정방식에 따라 교부(단, 산정액의 25% 추가지원/∼'23)

※ 제주도 특별법: 보통교부세 총액의 3% 교부

⇒ 세종시 특수성(단층제)을 반영한 교부세 산정방식 개선 요구를 근거로 재정 특례 **한시규정 삭제 또는 교부세 정률지원 도입 검토 요구**

- 민선 4기를 맞이하여 새로운 비전과 행정수도를 넘어 미래전략 수도로 나아가기 위한 구상을 수립하기 위해 연구용역비를 편성하는 것은 적절하다 사료됨
- 다만, 미래전략수도 마스터 플랜과 마스터 플랜에 포함될 세부 과제들로 추진되는 별도의 용역* 간의 과업이 중첩되지 않도록 추진해야 할 것이며

※ 비단강 금빛 프로젝트 기본계획 및 타당성검토 용역, 한글문화단지 건립 및 운영방안 마련, 세종시 KTX 타당성 검토 용역 등

- 미래전략수도 조성 마스터플랜이 관념적이고 추상적인 과제들이 아닌 세종시 미래발전에 핵심적이고 실천 가능한 계획이 될 수 있도록 만전을 기해야 할 것임
- 마스터플랜 수립용역 추진 과제의 하나인 행·재정적 특례 부여 당위성 확보를 위한 논리 개발 부분은 2021년 市에서 시행한 연구용역*과 일부 과제의 내용이 중첩될 수 있으므로 이에 대한 설명이 필요함

* '단층제 행정구조와 지방재정조정제도 : 세종시 안정적 자원확보를 위한 보통교부세 운영방안을 중심으로(한국지방세연구원)'

- 예산 편성 사전절차로 「세종특별자치시 용역 관리 조례」에 따른 용역심의위원회 심의를 완료('22. 8. 12.)하였고 연구용역비(300,000천원)는 '2022년 학술연구 용역인건비 기준단가(행정안전부)' 등에 따라 책정된 것으로 보이나

- '2022년 학술연구 용역인건비 기준단가(행정안전부)'에 의하면
인건비 기준 단가는 1개월을 22일로, 용역 참여율은 50%로
산정하되 용역 참여율을 달리 정할 필요가 있는 경우에는 증감
시킬 수 있도록 규정하고 있음
- 이에 따라, '마스터플랜 연구용역 추진 원가계산서'는 책임연구원,
연구원, 연구보조원 등의 인건비는 용역참여율 100%로 산정한 기준
단가 재산정 금액을 적용하였는 바, 모든 용역참여자가 본 용역
수행에 100% 참여할 수 있도록 과업수행 인력관리에 철저를 기할
필요가 있으며
- 다수의 연구용역 추진시 참여연구원등이 다른 연구용역 참여 등
중첩업무 수행을 감안하여 용역참여율을 일부 조정하여 연구용역을
수행하고 있는데 본 연구용역에서는 용역참여율을 100%로 적용한
것에 대한 자세한 설명이 필요함

<참고> 학술연구용역인건비 기준단가표(2022년) - 행정안전부

등 급	월 임금
책임연구원	월 3,327,026원
연구원	월 2,551,119원
연구보조원	월 1,705,337원
보조원	월 1,279,046원

구분			산출근거					금액(원)	구성비(%)	산출근거
① 인건비	인건비		기준단가	기준단가 재산정	인원		개월			2022년 학술연구 용역인건 비단가
		책임연구원	3,327,026	6,654,052	1		9	59,886,468	17.1	
		연구원	2,551,119	5,102,238	2		9	91,840,284	30.6	
		연구보조원	1,705,337	3,410,674	2		9	61,392,132	20.4	
		보조원	1,279,046	2,558,092						
	소계				5			213,118,884	68.1	
② 경비			단가		횟수	인원	부수			
	여비(책임연구원)			45,000	6	1		270,000	0.4	
	여비(연구원, 연구보조원)			40,000	6	4		960,000	1.4	
	여비 계							1,230,000	1.8	
	착수보고회 자료 인쇄비			15,500	1		20	310,000	0.4	
	중간보고회 자료 인쇄비			15,500	1		10	155,000	0.2	
	최종보고회 자료 인쇄비			15,500	1		20	310,000	0.4	
	최종보고서 결과 인쇄비			40,000	1		30	1,200,000	1.7	
	인쇄비 계							1,975,000	2.7	
	전문가회의수당			70,000	6	4		1,680,000	2.4	
	회의비 계							1,680,000	2.4	
	설문조사비 등			2,280,000	1			2,280,000	3.3	
	일반수용비 계							2,280,000	3.3	
	소계							7,165,000	10.2	
③순 원가(①+②)								220,283,884	78.3	
④일반관리비								11,014,194	4.7	③순원가* 6%이내
⑤이윤								41,129,696	7.9	(③+④)의1 0%이내
⑥총 용역원가(③+④+⑤)								275,739,774	90.9	
⑦부가가치세(⑥의 10%)								27,573,977	9.1	⑤용역비* 10%
용역비총계(⑥+⑦)								300,000,000	100.0	만단위 절사

2. 한글문화단지 건립 및 운영방안 마련 [신규]

[예산안 110쪽, 설명서 151쪽]

[가] 요구 내용

- 한글문화거점 공간 '한글문화단지' 조성 추진을 위한 연구용역비 200,000천원 편성 요구함
- 편성 요구액

(단위 : 천원)

편 성 목 (통계목)		2019년	2020년	2021년	2022년 예산액			2023년 이 후
					계	기정액	추경편성	
연구개발비 (연구용역비)	예산액	-	-	-	-	-	200,000	-
	지출액	-	-	-	-	-		

<용역비 산정 내역>

연번	구 분	산출근거	사업비(천원)	비고
합계			200,000	
1	인건비	10명(책임연구원1, 연구원5, 연구보조원4) × 8개월	135,940	
2	경비	여비, 인쇄비, 회의비, 조사비, 연구용 소모품비	20,830	
3	일반관리비	(인건비+경비) × 5%	7,840	
4	이윤	일반관리비 × 10%	16,470	
5	부가가치세	(인건비+경비+일반관리비+이윤) × 10%	18,110	

※ 원가계산서 붙임 참고

[나] 검토의견

- 한글 도시 세종시 명명 의미를 계승하는 한글문화수도 세종시에 걸맞는 한글문화의 거점으로 복합기능 시설인 한글문화단지 건립을 위해 연구용역비 200,000천원을 편성 요구함

< 한글문화단지 구성(안) >

- (교육 시설) 한글사관학교(교원양성 등), 외국인교육문화센터(재외동포, 다문화교류관 등)
- (창작 시설) 예술창작촌(예술가 마을), 시민창작소(창작·실험 활동이 가능한 작업 공간)
- (유통 시설) 한문화 전시·판매장(창작촌 생산 제품, 전통상품 등 전시·유통·판매)
- (체험 시설) 한글문화체험관(한복, 전통놀이, 한국정원 등 체험 공간)
- (공연 시설) 한문화마당(한류 및 지역문화행사 관람 공간)
- (숙박 시설) 한옥호텔(전통가옥 형태), 영빈관(컨벤션), 한류식당(고유 한식 운영)

* 행복청은 '15년에 한글문화단지와 유사한 대규모 단지 조성사업인 '한문화 단지 조성'(한글+전통+한류 집적시설) 사업(장기보류 사업)을 기획(용역)한 바 있음

○ 예산 편성 사전절차로 「세종특별자치시 용역 관리 조례」에 따른 용역심의위원회 심의 완료('22. 8. 12.) 및 연구용역비(200,000천원)는 '2022년 학술연구 용역인건비 기준단가(행정안전부)' 등에 따라 적정하게 책정된 것으로 판단되나

- 원가계산서 총액보다 840천원 과하게 편성요구되었으며 조정이 필요함

○ 다만, 국비보조를 받아 추진해야 하는 대규모 국책 사업이고 2015년도에 한글문화단지 건립사업 추진이 무산된 적이 있는만큼 이번 연구용역 결과에 한글문화단지 건립의 당위성을 담을 수 있도록 사업 추진에 만전을 기해야 할 것인바 본 용역의 과업을 담을 수 있는 구체적인 사업 방향에 대한 설명이 필요해 보임

구분			산출근거					금액(원)	구성비 (%)	산출근거
① 인건비	인건비		기준단가	기준단가 재산정	인	개월				2022년 학술연구 용역인건비단가
		책임연구원	3,327,026	6,654,052	1	20%	8	10,646,483	5.3	
		연구원	2,551,119	5,102,238	5	40%	8	81,635,808	41	
		연구보조원	1,705,337	3,410,674	4	40%	8	43,656,627	21.9	
	소계					10		135,938,918	68.3	
② 경비			단가	횟수	인원	부수				
	여비	책임연구원	45,000	5	1			225,000	0.1	
		연구원	40,000	7	5			1,400,000	0.7	
		연구보조원	40,000	7	4			1,120,000	0.6	
	인쇄비(보고서)		40,000	3			20	2,400,000	1.2	
	회의비	회의비	20,000	14	10			2,800,000	1.4	
		자문료	100,000	6	5			3,000,000	1.5	
		자문위원 참석수당	150,000	6	5			4,500,000	2.3	
	조사비		70,000	6	9			3,780,000	1.9	
	연구용 소모품비		200,000	8				1,600,000	0.8	
	소계							20,825,000	10.5	
③순원가(①+②)								156,763,918	78.7	
④일반관리비(③의 5%)								7,838,196	3.9	③순원가*6%이내
⑤이윤[(③+④)의 10%]								16,460,211	8.3	(③+④)의 10%이내
⑥총용역원가(③+④+⑤)								181,062,326	90.9	
⑦부가가치세(⑥의 10%)								18,106,233	9.1	⑥용역비*10%
용역비총계(⑥+⑦)								199,160,000	100	만단위 절사

3. 비단강 금빛 프로젝트 기본계획 및 타당성검토 용역 (신규)

[예산안 110쪽, 설명서 153쪽]

[가] 요구 내용

- 금강 세종 구간(비단강)의 볼거리·즐길거리를 확충하여 금강변을 관광명소로 육성하기 위한 사업 기본구상 및 타당성 검토를 위해 연구용역비 150,000천원을 편성 요구함
- 편성 요구액

(단위 : 천원)

편 성 목 (통계목)		2019년	2020년	2021년	2022년 예산액		2023년 이 후
					계	기정액 추경편성	
연구개발비 (연구용역비)	예산액	-	-	-	150,000	-	-
	지출액	-	-	-	-	150,000	

<용역비 산정 내역>

연번	구 분	산출근거	사업비(천원)	비고
합계			150,000	
1	인건비	13명(책임연구원1, 연구원7, 연구보조원5) × 5개월	108,655	
2	경비	여비, 인쇄비, 회의비, 물품비	10,270	
3	일반관리비	(인건비+경비) × 5%	6,184	
4	이윤	일반관리비 × 10%	11,253	
5	부가가치세	(인건비+경비+일반관리비+이윤) × 10%	13,638	

※ 원가계산서 붙임 참고

[나] 검토의견

- 금강은 생활권에 인접한 국가하천으로 그 자체로서 생태적·관광적 경쟁력이 발휘될 수 있는 자연 자원이나 그간 관광·여가 공간으로 활용이 미흡하여 개발에 대한 시민 수요가 증가하고 있음에 따라

- 금강 세종 구간을 '비단강'으로 칭하고 이곳을 시민휴식 공간이자 세종을 대표하는 관광 명소로 활용하고자 연구 용역비를 편성하였음

< 비단강 금빛 프로젝트 주요내용 >

- (여가공간 조성) 하천변 친수구역을 활용한 휴게·체육공간 조성
 - 금강보행교 인접 다목적 잔디광장 조성, 선착장 개선, 체육시설 조성 등
 - (관광인프라 구축) 하천 및 도심 경관을 느낄수 있는 관광시설 확보
 - 조망용 대관람차, 음악분수, 수상공연장, 수상 레포츠(카누 등) 지원 등
 - (문화콘텐츠 제공) 비단강 고유의 역사성 및 지역특성을 감안한 행사
 - 누정선유길 관광코스 개발, 시티투어 연계방안, 문화공연* 개최 등
- * 버스킹 공연, 방송(드라마) 촬영 섭외, 루미나리 축제, 낙화놀이 축제 등

- 예산 편성 사전절차로 「세종특별자치시 용역 관리 조례」에 따른 용역심의위원회 심의를 완료하였으며('22. 9. 2.), 연구용역비(150,000천원)는 '2022년 학술연구 용역인건비 기준단가(행정안전부)'에 따라 적정하게 책정된 것으로 판단됨
- 다만, 비단강 프로젝트에 주요 사업들을 보면 다른 지자체에서 이미 추진한 사업들이 있어 차별화된 사업 등 효과를 이끌어 낼 수 있는 전략이 필요하며 선착장 개선, 수상 레포트의 경우 금강의 수계 등 실현가능여부에 대한 면밀한 검토가 필요하므로 용역 결과가 추상적이고 단순한 사업제안에 그치지 말고 실현 가능한 결과물이 될 수 있도록 추진에 만전을 기해야 할 것으로 판단됨

구분			산출근거					금액(원)	구성비(%)	산출근거
①인건비	인건비		기준단가	기준단가 재산정	인원	참여율	개월			2022년 학술연구 용역인건 비단가
		책임연구원	3,327,026	6,654,052	1	35%	5	11,644,591	7.8	
		연구원	2,551,119	5,102,238	7	40%	5	71,431,332	47.6	
		연구보조원	1,705,337	3,410,674	5	30%	5	25,580,055	17.1	
	소계							108,655,978	72.4	
②경비			단가		횟수	인원	부수			
	여비(책임연구원)		45,000		9	1		405,000	0.3	
	여비(연구원, 연구보 조원)		40,000		9	9		3,240,000	2.2	
	여비 계							3,645,000	2.4	
	착수보고서		5,000		1		5	25,000	0.0	
	중간보고서		10,000		1		5	50,000	0.0	
	최종보고서(안)		30,000		1		5	150,000	0.1	
	최종보고서		60,000		1		20	1,200,000	0.8	
	인쇄비 계							1,425,000	1.0	
	전문가회의수당		150,000		2	3		900,000	0.6	
	전문가회의경비		50,000		2	3		300,000	0.2	
	회의비 계							1,200,000	0.8	
	조감도 제작		4,000,000				1	4,000,000	2.7	
	조감도 제작							4,000,000	2.7	
	소계							10,270,000	6.8	
③순 원가(①+②)								118,925,978	79.3	
④일반관리비								6,184,150	4.1	③순원가* 6%이내
⑤이윤								11,253,509	7.5	(③+④)의1 0%이내
⑥총 용역원가(③+④+⑤)								136,363,637	90.9	
⑦부가가치세(⑥의 10%)								13,636,363	9.1	⑤용역비* 10%
용역비총계(⑥+⑦)								150,000,000	100.0	

② 미래수도기반조성과

- 미래수도기반조성과 소관 '22년도 제2회 추경 세출 예산안은 45억 7,521만 5천원으로, 기정예산 41억 4,472만 7천원 대비 4억 3,048만 8천원(10.38%) 증액 편성하였음

(단위 : 천원, %)

구 분	예산액	기정액	비교증감	증감비율
미 래 수 도 기 반 조 성 과	4,575,215	4,144,727	430,488	10.38

1. 세종시 KTX 타당성 검토 용역 [신규]

[예산안 111쪽, 설명서 161쪽]

[가] 요구 내용

- 조치원역 KTX 정차 및 남부권에 KTX 세종역 신설 타당성 검토를 위해 연구용역비 180,000천원을 편성요구함
- 편성 요구액

(단위 : 천원)

편 성 목 (통계목)		2019년	2020년	2021년	2022년 예산액			2023년 이 후
					계	기정액	추경편성	
연구개발비 (연구용역비)	예산액	-	-	-	180,000	-	180,000	-
	지출액	-	-	-	-	-		

※ (산출내역) 180,000천원 = (학술) 95,500천원(연구용역진 3인, 회의비 등) + (기술) 845,000천원(기술용역진 3인) - 상세 내역 붙임 참고

[나] 검토의견

- KTX역을 세종시 남북에 조성하여 KTX 이용을 위해 관외로 이동하는 등의 사회경제적 비용 최소화하고, 세종을 중심으로 하는 광역교통 인프라 구축을 KTX 타당성 연구용역을 실시하기 위한 연구용역비 예산 편성 요청으로
- 예산 편성 사전절차로 「세종특별자치시 용역 관리 조례」에 따른 용역심의위원회 심의를 완료('22. 9. 2.)하였으며 연구용역비(180,000 천원)는 '2022년 학술연구 용역인건비 기준단가(행정안전부)' 및 '2021 엔지니어링업체 임금실태 조사결과(한국엔지니어링협회)' 등에 따라 적정하게 책정된 것으로 판단됨
- 2020년 시에서 실시한 사전타당성 용역조사에선 KTX 세종역 신설 편익비용(B/C)가 설치기준인 1보다 낮은 0.86으로 조사되어 KTX 세종역 신설 건의를 정부가 받아들이지 않아 무산되었으나
 - 2년이 지난 지금은 국회세종의사당 및 대통령 세종집무실 등 국가의 핵심기관이 2027년 준공을 목표로 확정 · 추진됨에 어느 때보다 KTX 세종역 신설을 위한 타당성 용역을 위한 예산 편성 요구는 적절해보임
- 다만, 용역 과제가 '조치원역 KTX 정차'와 'KTX세종역' 시설이라는 2가지 과제를 추진하는 것인데 각각의 사업 추진 내용에 대한 구체적인 설명이 필요하며 용역과제대로라면 사업설명서상의 사업명이 타당하므로 제2회 추경예산(안)상의 사업명은 수정이 필요한 것으로 판단됨

연구용역 원가계산서

용역명 : 세종시 KTX 타당성 검토 용역(학술)

구분			산출근거					금액(원)	구성비(%)	산출근거
①인건비	인건비		기준단가 (원)	기준단가 재산정 (원)	인원 (명)	참여율 (%)	개월			2022년 학술연구 용역인건 비단가
		책임연구원	3,327,026	6,654,052	1	50	10	33,270,260	34.8	
		연구원	2,551,119	5,102,238	1	50	10	25,511,190	26.7	
		연구보조원	1,705,337	3,410,674	1	50	10	17,053,370	17.9	
	소계							75,834,820	79.4	
②경비			단가		횟수	인원	부수			
	여비(책임연구원)		45,000원		4			180,000		
	여비(연구원, 연구보조원)		40,000원		12			480,000		
	여비 계							660,000	0.7	
	착수보고서인쇄비		60원, 20면				10부	12,000		
	중간보고서인쇄비		60원, 20면				10부	12,000		
	최종보고서인쇄비		60원, 150면				30부	270,000		
	인쇄비 계							294,000	0.3	
	전문가회의수당		70,000원		4	9		2,520,000		
	회의비 계							2,520,000	2.6	
	사무용품, 통신비		100,000원				10개월	1,000,000		
	계							1,000,000	1.0	
	소계							4,474,000	4.6	
③순 원가(①+②)								80,308,820	84.3	
④일반관리비								2,409,265	2.5	③×3%
⑤이윤								4,135,904	4.3	(③+④)×5%
⑥총 용역원가(③+④+⑤)								86,853,989	90.9	
⑦부가가치세(⑥의 10%)								8,685,399	9.1	⑥용역비×10%
용역비 총계(⑥+⑦)								95,500,000	100	만원 절사

연구용역 원가계산서

용역명 : 세종시 KTX 타당성 검토 용역(기술)

구분			산출근거				금액(원)	구성비(%)	산출근거
① 인건비	인건비	건설	인건비(일)	인원	투입일				2021 엔지니어링업체 임금실태 조사결과
		기술사	390,500	1	10		3,905,000		
		특급기술사	308,530	1	45		13,883,850		
		초급기술사	182,591	1	65		11,868,415		
		보조원							
	소계						29,657,265	35.1	
② 경비			단가	횟수	인원	부수			
	여비(책임연구원)		45,000원	8			360,000		
	여비(연구원, 연구보조원)		40,000원	32			1,280,000		
	여비 계						1,640,000	1.9	
	착수보고서인쇄비								
	중간보고서인쇄비								
	최종보고서인쇄비								
	인쇄비 계								
	전문가회의수당								
	회의비 계								
	사무용품, 통신비								
	계								
	소계						1,640,000	1.9	
③ 제 경 비			엔지니어링 사업대가의 기준 제9조				32,622,992	38.6	③×110%
④ 기 술 료			엔지니어링 사업대가의 기준 제9조				12,456,051	14.7	(①+③)× 20%
⑤ 엔지니어링 손해배상공제료			(①+②+③+④)× (0.446+0.16)%				462,840	0.6	
⑥ 총 원 가							76,839,148	90.9	
⑦ 부가가치세(⑥의 10%)							7,683,915	9.1	⑥용역비 ×10%
용역비 총계(⑥+⑦)							84,500,000		만단위 절사

2. 첫마을 IC 경제성 분석 용역 (신규)

[예산안 111쪽, 설명서 164쪽]

[가] 요구 내용

- 대전 ~ 당진 고속국도 첫마을 IC 경제성 분석용역을 위해 시설비 80,400천원을 편성 요구함
- 편성 요구액

(단위 : 천원)

편 성 목 (통계목)		2019년	2020년	2021년	2022년 예산액			2023년 이 후
					계	기정액	추경편성	
시설비 및 부대비 (시설비)	예산액	-	-	-	80,400	-	80,400	-
	지출액	-	-	-	-	-		

※ (산출내역) (총액) 80,400천원(기술용역진 3인, 회의비 등) - 상세 내역 붙임 참고

[나] 검토의견

- 남세종지역의 고속국도에 대한 접근성을 제고하고, 고속국도 활용에 따른 도심 교통혼잡 완화 등을 위해 첫마을 IC 신설에 대한 경제성 분석 용역을 추진하는 것임
- 2020년 한국도로공사에서 '대전~영덕고속도로 세종 하이패스 IC 타당성 용역'을 실시하였으나 비용 대비 편익(B/C)가 0.54로 설치기준인 1을 넘지 못해 무산되었으나
- 2년이 지난 지금은 국회세종지사당 및 대통령 세종집무실 등 대규모 교통수요가 예측되는 국가의 핵심기관이 2027년 준공을

목표로 확정·추진됨에 따라 도심 교통혼잡 완화 등을 위해 첫마을
IC 신설을 위한 타당성 조사 용역실시는 적절하다 사료됨

용역 원가계산서

용역명 : 대전~당진 고속국도 첫마을 IC 경제성 분석 용역(기술)

구분			산출근거				금액(원)	구성비(%)	산출근거
①인건비	인건비	건설	인건비(1일) (원)	인원 (명)	투입일				2021 엔지니어링업체 임금실태 조사결과
		기술사	390,500	1	15		5,857,500		
		특급기술사	308,530	1	20		6,170,600		
		초급기술사	182,591	1	85		15,520,235		
		보조원							
	소계						27,548,335	34.3	
②경비			단가	횟수	인원	부수			
	여비(책임연구원)		45,000원	2			90,000		
	여비(연구원, 연구보조원)		40,000원	12			480,000		
	여비 계						570,000	0.7	
	착수보고서인쇄비		60원, 20면			10부	12,000		
	중간보고서인쇄비		60원, 20면			10부	12,000		
	최종보고서인쇄비		60원, 150면			30부	270,000		
	인쇄비 계						294,000	0.4	
	전문가회의수당		70,000원	3	8		1,680,000		
	회의비 계						1,680,000	2.1	
	사무용품, 통신비		120,000원			6개월	720,000		
	계						720,000	0.9	
	소계						3,264,000	4.1	
③제 경 비			엔지니어링 사업대가의 기준 제9조				30,303,169	37.7	③×110%
④기 술 료			엔지니어링 사업대가의 기준 제9조				11,570,301	14.4	(①+③)× 20%
⑤엔지니어링 손해배상공제료			(①+②+③+④)× (0.446+0.16)%				438,294	0.5	
⑥총 원 가							72,764,099	90.9	
⑦부가가치세(⑥의 10%)							7,276,410	9.1	⑥용역비 ×10%
용역비 총계(⑥+⑦)							80,400,000		만단위 절사

③ 지역균형발전과

- 지역균형발전과 소관 '22년도 제2회 추경 세출 예산안은 231억 839만원으로, 기정예산 229억 339만원 대비 2억 500만원(0.9%) 증액 편성하였음

(단위 : 천원, %)

구 분	예산액	기정액	비교증감	증감비율
지 역 균 형 발 전 과	23,108,390	22,903,390	205,000	0.9

1. 금남면 부용1리 취락지역 생활여건 개조사업(계속)

[예산안 112쪽, 설명서 172쪽]

[가] 요구 내용

- 취락지역 주민의 기본적인 생활수준 보장을 위해 안전·위생 인프라 확충, 노후주택정비, 주거환경 개선, 주민역량강화 등 지원을 위해 예산 편성요구함

- 편성 요구액

(단위 : 천원)

편 성 목 (통계목)		2019년	2020년	2021년	2022년			2023년 이 후
					계	기정액	추경편성	
합계	예산액	-	-	-	181,000	-	181,000	1,665,000
	결산액	-	-	-				
연구개발비 (연구용역비)	예산액	-	-	-	100,000	-	100,000	1,665,000
	결산액	-	-	-				
시설비및부대비 (시설비)	예산액	-	-	-	81,000	-	81,000	
	결산액	-	-	-				

※ (산출내역)

(단위: 천원)

구 분	예 산 액	산출근거
합 계	181,000	
연구개발비 (연구용역비)	100,000 (균: 70,000) (시: 30,000)	• 계획수립 및 주민역량강화 용역 ≒ 100,000천원
시설비및부대비 (시설비)	81,000 (균: 57,000) (시: 24,000)	• 기반시설(생활·위생·안전 등) 설계 ≒ 81,000천원

[나] 검토의견

- 국가균형발전위원회 「'22년 취약지역 생활여건 개조사업」 대상지 선정('22. 3. 10.)되어 국비보조금을 교부받음에 따라
- 법령*에 근거한 기본계획 수립 및 주민역량강화에 필요한 용역 시행을 비용 100,000천원 편성 요구 및 기반시설(생활·위생·안전 등) 설계비 81,000천원을 편성 요구한 것으로 특이사항 없음
- * 「농어촌 정비법」 제58조(정비사업 기본계획의 수립) ① 시장·군수·구청장은 생활환경정비계획에 포함된 사항을 추진하기 위하여 필요한 경우 세부 사업별로 생활환경정비사업 기본계획을 수립할 수 있다.
- 예산 편성 사전절차로 「세종특별자치시 용역 관리 조례」에 따른 용역심의위원회 심의를 완료('22. 5. 23.)하였으며, 연구용역비(100,000천원)는 '2022년 학술연구 용역인건비 기준단가(행정안전부)'에 따라 적정하게 책정된 것으로 판단됨

4 지능형도시과

- 지능형도시과 소관 '22년도 제2회 추경 세출 예산안은 50억 8,211만 2천원으로, 기정예산 47억 8,011만 2천원 대비 3억 200만원(6.32%) 증액 편성하였음

(단위 : 천원, %)

구 분	예산액	기정액	비교증감	증감비율
지 능 형 도 시 과	5,082,112	4,780,112	302,000	6.32

2-2 특별회계

1 조치원연기비행장 통합이전 및 양여부지 개발사업

[예산서 349~354쪽, 설명서 553쪽]

가. 세입예산

- 조치원연기비행장 통합이전 및 양여부지 개발사업 특별회계 2022년도 제2회 추경 세입예산안은 143억 5,801만 6천원으로 기정액 143억 4,800만원 대비 1,001만 6천원(0.07%) 증액되었음
- 증액요인은 2021년도 회계연도 결산에 따른 지출잔액(이자수입으로 기정액 대비 1,016만원 증액 편성

구 분	예산액	기정액	비교증감
총계	14,358,016	14,348,000	10,016
600 지방채	13,495,000	13,495,000	0
610 국내차입금	13,495,000	13,495,000	0
611 차입금	13,495,000	13,495,000	0
700 보전수입등및내부거래	863,016	853,000	10,016
710 보전수입 등	60,016	50,000	10,016
711 잉여금	60,016	50,000	10,016
720 내부거래	803,000	803,000	0
721 전입금	803,000	803,000	0

나. 세출예산

- 조치원연기비행장 통합이전 및 양여부지 개발사업 특별회계
2022년도 제2회 추경 세출예산은 143억 5,801만 6천원으로 기정액
143억 4,800만원 대비 1,001만 6천원(0.06%) 증액 편성함

(단위:천원)

구 분		예산액	기 정 액	비교증감
조치원연기비행장 통합이전 및 양여부지 개발사업		14,358,016	14,348,000	10,016
	예비비	10,016	0	10,016
	군비행장 통합이전 사업 예산의 주출 충당을 위한 예산총액의 1/100 이내의 예비비 편성	10,016	0	10,016

○ 검토의견

- '21년도 「조치원·연기비행장 통합이전 및 양여부지 개발사업 특별회계」결산에 따른 지출잔액(예금이자 등)을 '22년도 세입(순세계 잉여금)에 반영함에 따라 세출(예비비) 반영한 것으로 특이사항 없음

② 교통사업 특별회계(미래수도기반조성과 소관 업무)

1. 주차환경개선사업 (계속)

[예산서 364쪽, 사업설명서 561쪽]

[가] 요구 내용

- 공영주차장 3개소 설치를 위해 시설비 및 부대비 107억 6,800만원
(국비 5,384,000천원, 시비 5,384,000천원)을 편성요구
- 편성요구액

(단위:천원)

편 성 목 (통계목)		2019년	2020년	2021년	2022년 예산액		2023년 이 후
					계	기정액 추경편성	
시설비및부대비 (시설비)	예산액	1,997,000	1,996,000	2,398,000	10,766,000	-	10,766,000
	지출액	1,786,209	1,995,999	644,451	-	-	
시설비및부대비 (시설부대비)	예산액	3,000	4,000	2,000	2,000	-	2,000
	지출액	23	3,921	-	-	-	

< 예산안 세부 내역 >

- 공영주차장 3개소(270면) 신규 조성(10,768,000천원)
 - 조차원읍 1개소(70면/1,933m), 나성동 1개소(80면/2,130m), 보람동 1개소(120면/3,900m)

[나] 검토의견

- 주차시설 부족 지역의 주차난 해소를 위해 공영주차장 3개소(270면)*를
설치하고자 시설비 및 부대비 10,768백만원(국비 5,384, 시비 5,384)을
편성 요구한 사항으로 특별회계 목적과 부합함
- 다만, 신규로 주차장을 설치하는 사항임에 따라 각각 설치대상지로
결정한 사유와 운영방안 등에 대한 자세한 설명이 필요함

* 공영주차장 신규조성계획

- 위치 : 조치원 정리 110-5, 110-10
(조치원 동서연결도로 100m 북측)
- 사업비 33억(보상 30억, 설계·공사 3억)
- 규모 : 지평식 70면/면적 1,933㎡
- 사업기간 : '22.6월 ~ '23.6월

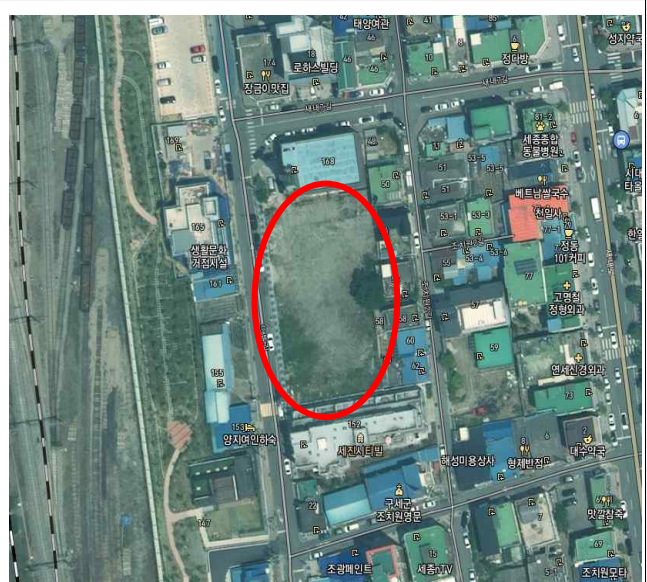

- 위치: 나성동 793
- 사업비 22억(보상 19억, 설계·공사 3억)
- 규모: 지평식 80면 / 면적 2,128㎡
- 사업기간: '22.6월 ~ '23.6월



- 위치: 보람동 748, 750
- 사업비 38억(보상 34억, 설계·공사 4억)
- 규모: 지평식 120면 / 면적 3,900㎡
- 사업기간: '22.6월 ~ '23.6월



2. 보행환경개선사업 (계속)

[예산서 364쪽, 사업설명서 564쪽]

[가] 요구 내용

- 용포로 보행환경조성사업의 원활한 추진을 위해 시설비 2억 8,000만원(국비 50,000천원, 시비 178,000천원)을 편성요구
- 편성요구액

(단위:천원)

편 성 목 (통계목)		2019년	2020년	2021년	2022년 예산액			2023년 이 후
					계	기정액	추경편성	
시설비및부대비 (시설비)	예산액	-	498,000	499,000	1,280,000	1,000,000	280,000	-
	지출액	-	498,000	493,140	180,832	180,832		
시설비및부대비 (시설부대비)	예산액	-	2,000	1,000	-	-	-	-
	지출액	-	1,119	1,000	-	-		

[나] 검토의견

- 금남면 용포로에 추진중인 3개사업(안전한보행환경조성, 전선지중화, 주차환경개선) 중 보행환경조성사업의 원활한 사업추진 * 을 위하여 사업예산 부족분 280백만원(시비100%)을 추가 편성하는 사항임
 - * 철근 아스콘 등 자재 가격 상승, 공사중 차량통행 안전을 위한 신호수 추가 배치
- 전선지중화 사업과 연계 추진하는 사항으로 '23.2월 사업완료 예정이나 보도 및 차도관련 사업은 동절기 전에 조기 완료하여 통행에 불편함이 없도록 할 수 있는 방안 마련 필요

용포로 관련 사업 위치도

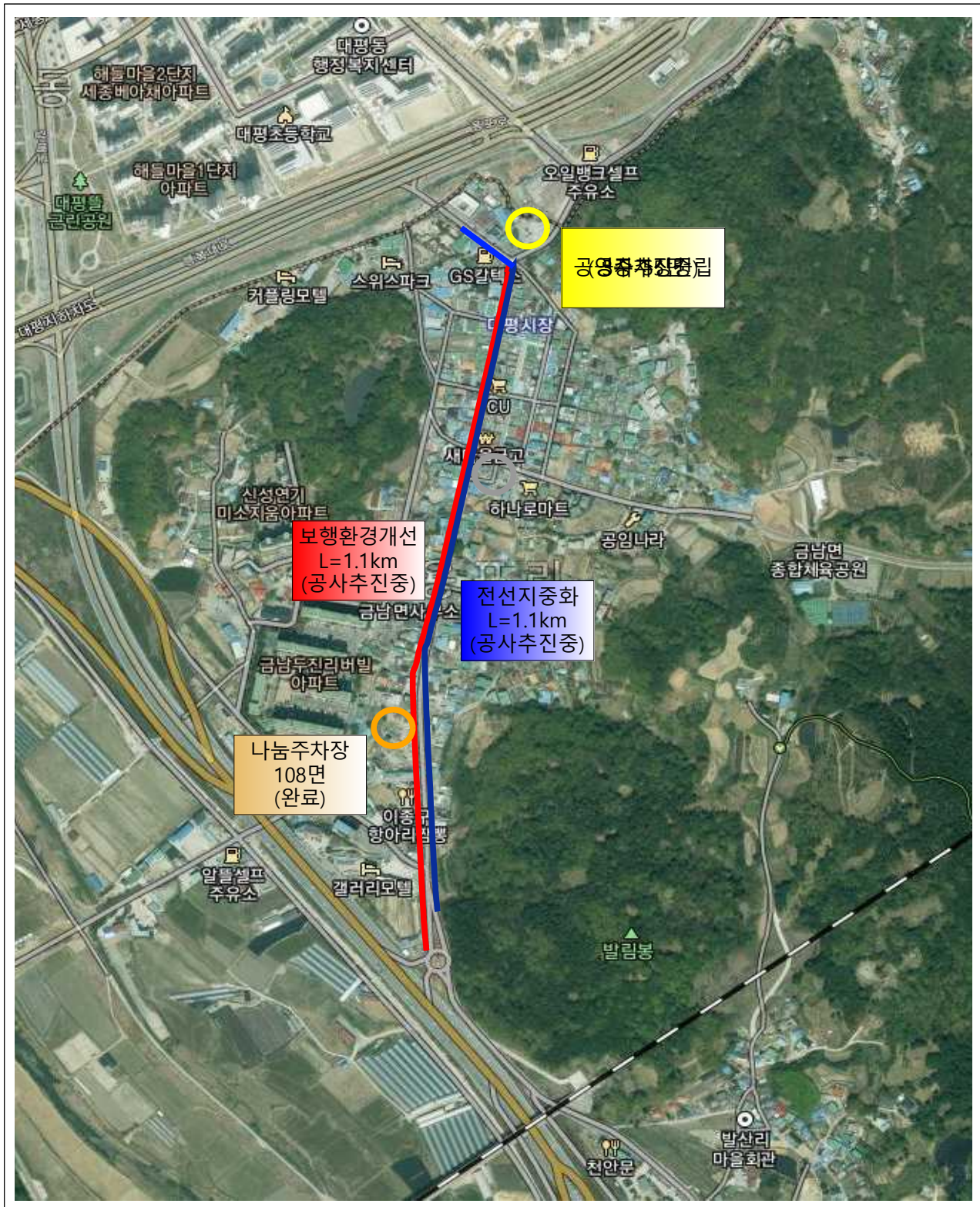

건 설 교 통 국

3

건설교통국 소관

1. 예산개요

가. 세입예산

- 건설교통국 소관 2022년도 2회 추정 세입예산은 907억 4,063만 4천원으로 기정액 712억 839만 6천원 대비 195억 3,223만 8천원을 (27.43%) 증액 편성하였음

(단위:천원, %)

구 분		예산액	기정액	비교증감	증감률
총 계		90,740,634	71,208,396	19,532,238	27.43
일반회계		35,391,161	31,723,447	3,667,714	11.56
	도 시 과	5,804,837	5,496,585	308,252	5.61
	건 축 과	382,402	349,686	32,716	9.36
	주 택 과	6,945,510	6,845,510	100,000	1.46
	도 로 과	11,784,812	11,784,812	-	-
	교 통 과	10,404,711	7,246,754	3,157,957	43.58
	도 시 경 관 과	68,889	100	68,789	68,789
특별회계		55,349,473	39,484,949	15,864,524	40.18
	주 택 사 업	14,474,290	14,413,290	61,000	0.42
	도 시 개 발	17,729,476	12,973,952	4,755,524	36.65
	기 반 시 설	14,104	14,104	-	-
	학 교 용 지 부 담	8,324,125	8,324,125	-	-
	광 역 교 통 시 설	21,565	21,565	-	-
	교 통 사 업	14,785,913	3,737,913	11,048,000	295.57

나. 세출예산

- 건설교통국 소관 2022년도 2회추경 세출예산은 1,996억 9,651만 8천원으로 기정액 1,585억 3,302만 9천원 대비 411억 6,348만 9천원을 (25.97%) 증액 편성하였음

(단위:천원, %)

구 분		예산액	기정액	비교증감	증감률
총 계		199,696,518	158,533,029	41,163,489	25.97
일반회계		144,347,045	119,048,080	25,298,965	21.25
	도 시 과	9,028,558	8,005,587	1,022,971	12.78
	건 축 과	1,355,640	1,271,757	83,883	6.60
	주 택 과	8,714,800	8,579,800	135,000	1.57
	도 로 과	38,724,996	28,533,588	10,191,408	35.72
	교 통 과	85,009,071	71,065,327	13,943,744	19.62
	도 시 경 관 과	1,513,980	1,592,021	△ 78,041	△ 4.90
특별회계		55,349,473	39,484,949	15,864,524	40.18
	주 택 사 업	14,474,290	14,413,290	61,000	0.42
	도 시 개 발	17,729,476	12,973,952	4,755,5224	36.65
	기 반 시 설	14,104	14,104	-	
	학 교 용 지 부 담	8,324,125	8,324,125	-	
	광 역 교 통 시 설	21,565	21,565	-	
	교 통 사 업	14,785,913	3,737,913	11,048,000	295.57

2. 검토의견

2-1 일반회계

가. 세입예산

1) 현황

- 건설교통국 소관 2022년도 2회추경 일반회계 세입예산액은 353억 9,116만 1천원으로 기정액 317억 2,344만 7천원 대비 36억 6,771만 4천원(11.6%)을 증액 편성하였음

(단위:천원)

구 분	예산액	기정액	비교증감
총 계	35,391,161	31,723,447	3,667,714
200 세외수입	6,942,307	6,441,831	500,476
210 경상적세외수입	6,046,499	6,045,831	668
216 이자수입	998	330	668
216-03 기타이자수입	788	120	668
< 교통과 >	668		668
○ 공공형버스 재정지원 반환금 이자발생	668		668
220 임시적세외수입	501,808	2,000	499,808
223 보조금 반환수입	113,278		113,278
223-02 자체보조금등반환수입	113,278		113,278
< 교통과 >	113,278		113,278
○ 공공형버스 재정지원 반환금	113,278		113,278
224 기타수입	388,530	2,000	386,530
224-07 그외수입	388,530	2,000	386,530
< 도시과 >	308,252		308,252
○ 2021년 시설관리공단 전출금 결산 공동구 불용액	308,252		308,252
< 교통과 >	80,278	2,000	78,278
○ 2021년 어울링 위탁사업 집행잔액 반납	78,278		78,278

500 보조금	17,957,332	15,314,616	2,642,716
510 국고보조금등	17,957,332	15,314,616	2,642,716
511 국고보조금등	17,957,332	15,314,616	2,642,716
511-01 국고보조금	10,882,732	8,240,016	2,642,716
< 건축과 >	59,382	26,666	32,716
○화재안전성능보강 지원사업	39,999	26,666	13,333
○지역건축안전센터 설치운영(성립전)	15,506		15,506
○지역건축안전센터 설치운영	3,877		3,877
< 주택과 >	6,935,500	6,835,500	100,000
○주거급여(임차, 수선유지)	6,916,000	6,826,000	90,000
○주민생활 혁신사례 지원 사업	10,000		10,000
< 교통과 >	3,837,850	1,377,850	2,460,000
○전세버스기사 소득안전자금 지원(2차)(성립전)	414,000		414,000
○일반택시기사 긴급고용안정지원(5차)(성립전)	295,500		295,500
○일반택시기사 긴급고용안정지원(6차)(성립전)	471,000		471,000
○저상버스도입	1,196,000	1,058,000	138,000
○노선버스기사 한시지원(소득안정자금)1차(성립전)	183,000		183,000
○노선버스기사 한시지원(소득안정자금)1차추가(성립전)	190,500		190,500
○노선버스기사 한시지원(소득안정자금)2차(성립전)	765,000		765,000
○노선버스기사 한시지원(소득안정자금)2차추가(성립전)	3,000		3,000
< 도시경관과 >	50,000		50,000
○총괄 공공건축과 운영지원 1차(성립전)	25,000		25,000
○총괄 공공건축과 운영지원 2차	25,000		25,000
700 보전수입등및내부거래	916,522	392,000	524,522
710 보전수입등	524,522		524,522
712 전년도이월금	410,576		410,576
712-01 국고보조금 사용잔액	410,576		410,576
< 교통과 >	391,787		391,787
○공공형버스 재정지원 사용잔액(국비)	391,787		391,787
< 도시경관과 >	18,789		18,789
○국고보조금 잔액	18,789		18,789
715 보조금등반환금	113,946		113,946
715-01 국고보조금등반환금	113,946		113,946
< 교통과 >	113,946		113,946
○공공형버스 재정지원 반환금 및 발생이자(국비)	113,946		113,946

- 건설교통국 소관 2022년도 2회추경 예산안에 증액된 금액은 36억 6,771만 4천원으로, 세외수입 5억 47만 6천원, 보조금(국고보조금등) 26억 4,271만 6천원, 보전수입등내부거래 5억 2452만 2천원 증액 편성함
- 이 중 세외수입은 공공형버스 재정지원 반환금, 2021년 시설관리공단 전출금 결산 공동구 불용액, 2021년 어울링 위탁사업 집행잔액 반납금을 반영하였으며
- 보조금은 화재안전성능보강사업, 주거급여, 전세버스기사 소득안정자금 지원, 일반택시기사 긴급고용안정지원, 노선버스기사 한시지원 등 국비교부에 따라 국비 증액을 반영하여 편성하였음
- 보전수입등및내부거래는 공공형버스 재정지원 등 국고보조금 사용잔액과 공공형버스 재정지원 반환금 및 발생이자임

나. 세출예산

1 도시과

- 2022년도 제2회 추경 세출예산은 90억 2,855만 8천원으로, 기정액 80억 558만 7천원 대비 10억 2,297만 1천원(12.78%)을 증액 편성하였음

(단위 : 천원, %)

구 분	예산액	기정액	비교증감	증감률
도 시 과	9,028,558	8,005,587	1,022,971	12.78

1. 장기미집행 도시계획시설 대지보상(계속)

[예산서 130쪽, 사업설명서 198쪽]

[가] 요구 내용

○ 장기 미집행 도시계획시설 대지보상(시설비)을 위해 7억 2,260만원
(시설비 100%) 편성요구

○ 편성요구액

(단위:천원)

편성목 (통계목)		2019년	2020년	2021년	2022년 예산액		2023년 이 후
					계	기정액 추경편성	
계		-	-	-	1,192,600	470,000 722,600	1,113,900
시설비및부대비 (시설비)	예산액	1,100,000	0	263,000	1,192,600	470,000	1,113,900
	지출액	1,088,017	0	263,000		455,480 722,600	

〈 예산안 세부 내역 〉

○ 그동안 매수신청 받은 잔여건(8필지)에 대한 보상비로

-[보상비] 722,600천원 = 잔여 매수결정건(8필지) 예상보상금액*(약 737,100
천원) - 2022년 본예산 지출 잔액(14,520천원)

* 예상보상금액 = 토지예상편입면적(935㎡)×개별공시지가×2.5+지장물+측량·감정평가수수료

[나] 검토의견

○ 10년 이상 장기미집행된 도시계획시설 중 지목이 '대지'인 토지에
대해 보상을 실시하여, 사유재산권에 대한 제한을 해소하고자 함

- 「국토계획법」 제47조1)에 따르면 매수결정 통보일로부터 2년 이내 매수해야 하는 바, 현재 보상하고자 하는 토지는 매수결정일이 2019년 10월~ 2020년 8월로 매수결정 통보일로부터 2년이 경과한 토지로 매수신청이 접수된 토지임에 따라 매수 동의가 완료된 토지임
- 다만, 해당 토지 보상을 위해 감정평가 및 보상협의 절차 이행 등으로 이월될 우려가 있는 만큼 당해연도 내 집행할 수 있도록 신속한 업무추진이 필요함

2. 공동구 관리비용 정산금(계속)

[예산서 131쪽, 사업설명서 200쪽]

[가] 요구 내용

- 2021년 공동구 수용(점용)기관*이 납부한 관리비용에 대한 정산 결과에 따라 집행잔액 반환을 위해 3억 825만원(시비100%) 편성요구
- *지역난방공사, 한국전력공사, 市 시설관리사업소, LH, KT, SKT, LGU+, CMB, SK티브로드, 스마트도시과
- 편성요구액

(단위:천원)

편 성 목 (통계목)		2019년	2020년	2021년	2022년 예산액			2023년 이 후
					계	기정액	추경편성	
반환금기타 (기타반환금등)	예산액		493,872	282,250	308,252	-	308,252	300,000
	지출액		493,872	282,250		-		

- 1) 제47조(도시군계획시설 부지의 매수청구) ⑥ 매수의무자는 제1항에 따른 매수 청구를 받은 날부터 6개월 이내에 매수 여부를 결정하여 토지 소유자와 특별시장·광역시장·특별자치시장·특별자치도지사·시장 또는 군수(매수의무자가 특별시장·광역시장·특별자치시장·특별자치도지사·시장 또는 군수인 경우는 제외한다)에게 알려야 하며, 매수하기로 결정한 토지는 매수 결정을 알린 날부터 2년 이내에 매수하여야 한다.

〈 예산안 세부 내역 〉

○ 2021년 공동구 관리비용 정산결과 집행잔액 반환

(단위: 천원)

구 분	예 산 액	집 행 액	잔 액(반환금)
계			308,252
공동구 관리비용	2,567,238	2,262,896	304,342
이자			3,910

- 시설관리공단 공동구 운영관리 위탁('17.1.1.~)

※ 근거 : 세종특별자치시 시설관리공단 설립 및 운영에 관한 조례 제20조(대행사업의 비용부담)

[나] 검토의견

○ 수용기관별 반납액

수용기관		나성(1구간)		보람·용호(2·3구간)		전체 반납액(원)
		부담률(%)	반납액(원)	부담률(%)	반납액(원)	
합 계		100	132,638,330	100	175,613,740	308,252,070
지역난방공사		33.914	44,982,950	39.379	69,154,930	114,137,880
시설관리 사업소	상수	23.536	31,218,000	21.556	37,856,020	69,074,020
	중수	6.034	8,003,400	0	0	8,003,400
LH	소계	-	9,559,010	-	20,590,870	30,149,880
	상수	3.367	4,465,690	5.560	9,763,400	14,229,090
	중수	3.67	4,867,830	5.777	10,145,210	15,013,040
	통신	0.17	225,490	0.3885	682,260	907,750
한국전력공사		27.439	36,394,630	25.397	44,600,620	80,995,250
KT		0.34	450,970	0.3885	682,260	1,133,230
SKT		0.34	450,970	0.3885	682,260	1,133,230
LG U+		0.34	450,970	0.3885	682,260	1,133,230
SK-BROAD		0.34	450,970	0.3885	682,260	1,133,230
CMB		0.34	450,970	0.3885	682,260	1,133,230
스마트도시과		0.17	225,490	0	0	225,490

○ 연도별 반납액

(단위 천원)

구 분	세 입	세 출			이자 수익	반납액 (잔액+이자)	비 고
		소계	지출액	잔 액			
'19년 관리비용	3,584,961	3,584,961	3,120,916	464,045	29,827	493,872	
'20년 관리비용	2,803,564	2,803,564	2,533,010	270,554	11,697	282,251	
'21년 관리비용	2,567,238	2,567,238	2,262,896	304,342	3,910	308,252	

○ 매년 공동구 관리예산액의 10%이상 반납액이 발생하고 있는 실정으로 수용기관에서 납부(매년 3월, 9월 2회납부)한 금액을 반환하여 시 재정 부담이 없다 할지라도 반납액을 최소화 할 수 있도록 운영되어야 할 것이며,

- 예산액을 적정하게 집행하여 운영에 문제가 발생하지 않도록 철저한 관리·감독 필요

2 건축과

○ 2022년도 제2회 추경 세출예산은 13억 5,564만원으로, 기정액 12억 7,175만 7천원 대비 8,388만 3천원(6.60%)을 증액 편성하였음

(단위 : 천원, %)

구 분	예산액	기정액	비교증감	증감률
건 축 과	1,355,640	1,271,757	83,883	6.60

1. 화재안전성능보강지원사업[신규/계속] [예산서 132쪽, 사업설명서 207쪽]

[가] 요구 내용

- 법정 의무 건축물 화재안전성능보강 대상 1개소에 외장재 교체 및 스프링클러를 설치하기 위하여 민간자본보조금 26,666천원(국비 13,333천원, 시비 13,333천원) 요구

○ 편성요구액

(단위:천원)

편 성 목 (통계목)		2019년	2020년	2021년	2022년 예산액		2023년 이 후
					계	기정액 추경편성	
민간자본사업 보조(자체재원)	예산액	-	-	-	79,998	53,332	26,666
	지출액	-	-	-	-	-	

〈 예산안 세부 내역 〉

- 시 법정 의무 화재안전성능보강사업 대상(1동) 지원을 위한 사업비

- [사업비] 26,666천원(국비 13,333 시비 13,333)

- 화재취약 건축물의 화재안전성능보강을 위한 공사비용 지원
- 총 공사비 4천만원/동 이내에서 “국가:지자체:신청자=1:1:1”
- 산출내역 : 26,666천원 * 1동 (국비 13,333, 시비 13,333) = 26,666천원

[나] 검토의견

- 「건축물관리법」 제27조2), 제28조에 따라 ‘22. 12까지 화재안전성능보강을 완료해야하는 건축물*로 대상지는 ‘19년 실태조사에서 발견하지 못한 곳으로 지역아동센터 보강대상 조사 중 추가 확인된 사항임

* 의료시설, 노유자시설, 지역아동센터, 청소년수련원, 다중이용업 시설 중 3층 이상으로서, 가연성 외장재 사용(드라이비트 등), 스프링클러 미설치 건축물

2) 제27조(기존 건축물의 화재안전성능보강) ① 관리자는 화재로부터 공공의 안전을 확보하기 위하여 건축물의 화재안전성능이 지속적으로 유지될 수 있도록 노력하여야 한다. ② 다음 각 호의 어느 하나에 해당하는 건축물 중 3층 이상으로 연면적, 용도, 마감재료 등 대통령령으로 정하는 요건에 해당하는 건축물로서 이 법 시행 전 「건축법」 제11조에 따른 건축허가[「건축법」 제4조에 따른 건축위원회(이하 “건축위원회”라 한다)에 같은 법 제4조의2에 따라 심의를 신청한 경우 및 같은 법 제14조에 따른 건축신고를 한 경우를 포함한다]를 신청한 건축물(이하 “보강대상 건축물”이라 한다)의 관리자는 제28조에 따라 화재안전성능보강을 하여야 한다.

○ 해당 건축물은 4층이며, 그 중 1~2층의 용도는 지역아동센터로 외장재 일부가 드라이비트 마감으로(내부 스프링클러 미설치) 화재보강 의무대상에 해당.

- 1~2층에 필수공법 中 스프링클러(간이)를 보강할 예정으로 '22년까지 화재보강 미이행시 벌칙(벌금1천만원) 조항이 있어 연내 보강을 완료하여야함

※ 대상건축물(삼육지역아동센터) / 건축연도 2009년 / 연면적 856㎡



2. 건축신고(허가) 운영(계속)

[예산서 132쪽, 사업설명서 207쪽]

[가] 요구 내용

○ 건축허가(신고) 사용승인에 따른 업무대행 수수료 40,000천 원(시비 100%) 요구

○ 편성요구액

(단위:천원)

편 성 목 (통계목)		2019년	2020년	2021년	2022년 예산액		2023년 이 후
					계	기정액 추경편성	
일반운영비 (사무관리비)	예산액	330,000	326,500	287,400	344,000	304,000	344,000
	지출액	307,320	287,761	287,103	-	195,443	

※(기정액) 사용승인 업무대행 수수료: 299,000천원, 가설건축물 표지판 제작: 5,000천원

〈 예산안 세부 내역 〉

○ 건축허가(신고) 사용승인에 따른 업무대행 수수료

- 건축허가(신고) 민원의 사용승인을 위한 현장조사·검사 및 확인 업무에 대한 대행수수료 집행이 필요하며, 건축물 사용승인 건수가 증가하여 '22년 당초 대비 13% 증액 요구

- 산출내역 : 약 40,000천원 $[(91\text{건}/660\text{건} \times 100)/299,000\text{천원}]^*$

* $[\text{상반기 처리건수}(421\text{건}) - \text{상반기 예상건수}(330\text{건}) / \text{금년 예상건수}(660\text{건}) \times 100] / \text{예산총액}$

[나] 검토의견

- 연간 건축물 사용승인 처리 건수를 660건으로 예상 편성 하였으나, 예상 건수의 63.8%인 421건이 상반기에 처리되어 예산 총액의 13%인 40,000천원을 증액하는 사항임

(단위: 천원)

예산총액	지급액			지급잔액 (%)	비고
	소계	1분기	2분기		
299,000	190,443 (421건)	123,370 (281건)	67,073 (140건)	108,557 (36%)	-

3 주택과

- 2022년도 제2회 추경 세출예산은 87억 1,480만원으로, 기정액 85억 7,980만원 대비 1억 3,500만원(1.57%) 증액 편성하였음

(단위 : 천원, %)

구 분	예산액	기정액	비교증감	증감률
주 택 과	8,714,800	8,579,800	135,000	1.57

1. 주거급여(임차,수선유지)(계속)

[예산서 134쪽, 사업설명서 225쪽]

[가] 요구 내용

- 저소득층 주거비 부담완화를 위한 주거급여(임차료, 자가가구 주택 개보수) 지급을 위한 사업비 100,000천원 요구

※ 계속사업/ 국비 : 시비 매칭(90%:10%)

- 편성요구액

(단위:천원)

편 성 목 (통계목)		2019년	2020년	2021년	2022년 예산액			2023년 이 후
					계	기정액	추경편성	
계	예산액	4,173,000	5,612,359	7,168,750	7,684,440	7,584,440	100,000	8,342,888
	지출액	3,925,019	5,428,223	6,668,120	5,153,953	5,153,953		
일반보전금 (사회보장적수혜금)	예산액	3,655,977	5,294,820	6,808,750	7,284,440	7,184,440	100,000	7,902,888
	지출액	3,408,743	5,119,649	6,413,968	4,753,953	4,753,953		
자치단체등자본이전 (공기관등에대한 자본적위탁사업비)	예산액	517,023	317,539	360,000	400,000	400,000	-	440,000
	지출액	516,276	308,574	254,152	400,000	400,000		

< 예산안 세부 내역 >

- 주거급여(임차급여) : 임차가구 수급자 임차료 지원 사업비 1억원 요구
 - 주거급여 국고보조금 내시변경요청('22.7.28) 국비 증 9천만원 반영 및 시비 매칭 1천만원
 - '22년 주거급여 1~7월급여 지급기준 평균 매월 580만원 주거급여 증가

[나] 검토의견

- 생활이 어려운 사람에게 ‘주거급여’를 지원하여 국민의 주거안정과 주거수준 향상에 이바지함이 주거급여 제도의 목적으로
 - 국민기초생활보장법 제11조, 주거급여법 제7조, 주거급여법 시행규칙 제3조에 따라 가구의 소득과 재산을 반영한 소득인정액이 기준 중위 소득 45%인 가구는 임차급여 지급 대상임
- 임대아파트 입주 등 인구증가에 따른 신청자 수 증가* 추세로 ‘22.7월까지 집행액(4,156,985천원) 기준으로 11월 이후 예산 부족분을 추경에 반영하여 저소득 주거취약 계층에 대한 주거안정 강화에 기여하기 위함
- * 집행실적 : 5월(3,321가구/612,591천원), 6월(3,356가구/605,469천원), 7월(3,372가구/615,902천원)
- 다만, 주거급여 사업비는 ‘19~21년 예산 결산심사 결과 매년 반복적으로 집행잔액*이 발생하고 있는 만큼 국비지원에 따른 의무 매칭이 아닌 실제 집행이 가능한 부분인지 심도있는 검토가 필요함

(단위 천원)

주거급여 사회보장수혜금	2019년 예산결산	2020년 예산결산	2021년 예산결산	비 고
예 산 액	3,655,977	5,294,820	6,808,750	
집 행 액	3,408,743	5,119,649	6,413,968	
집 행 잔 액	247,234	175,171	394,782	

2. 공동주택 품질관리 추진(계속)

[예산서 134쪽, 사업설명서 227쪽]

[가] 요구 내용

- 주택건설사업 통합심의 공동위원회 운영을 위한 심의수당 15,000천원(시비 100%) 요구

- 편성요구액

(단위:천원)

편 성 목 (통계목)		2019년	2020년	2021년	2022년 예산액		2023년 이 후
					계	기정액 추경편성	
일반운영비 (사무관리비)	예산액	40,000	80,400	30,000	45,000	30,000	15,000
	지출액	38,262	51,996	29,843	13,310	13,310	

< 예산안 세부 내역 >

- 산출내역 : 통합심의 1회 3,000천원 × 5회* 개최 = 15,000천원

* (기개최 4회) 5월, 7월, 8월, 9월, (개최예정 1회) 1회

[나] 검토의견

- 주택건설 사업계획 승인의 신속한 민원처리 및 행정지원을 위해 인허가 절차 일원화로 신속한 주택공급이 가능하도록 통합심의*를 '22년 5월부터 추진함

* (통합심의대상) 주택법 제15조에 따른 사업계획 승인대상으로 건축심의(건축법), 도시관리계획, 개발행위(국토계획법), 교통영향평가(도시교통정비 촉진법), 경관심의(경관법)

- 주택건설(대지조성) 사업계획 승인 절차

- (현행) 개별법에 따른 위원회 심의 후 사업계획 승인까지 7~9개월 소요

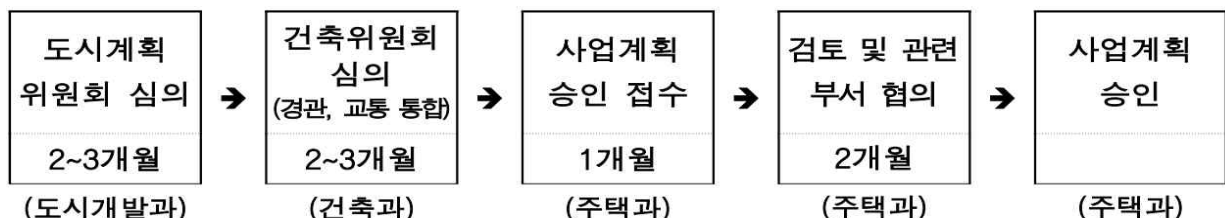

* 동지역(행정중심복합도시)은 도시계획위원회 심의 비대상(제외)

- (개선) 통합심의로 사업계획 승인까지 6개월 소요(최대 3개월 단축)



* 통합심의 결과(재심의 등)에 따라 기간 연장

- 통합심의 공동위원회 위원은 총 27명으로 민간위원(수당대상자)은 24명이며 회당 300여만원이 지급됨

※ 위원회 구성 현황

구분	합계 (명)	공무원 (명)	민간위원(명) * 위원회별 5명 이상				
			소계	건축	도시계획	교통	경관
위원수	27	3	24	6	6	6	6

- 다만 본예산 편성액 30,000천원* 중 현재까지(9.21.기준) 통합심의 수당 2회분을 포함하여 24,639천원 지출하여 5,000천여만원의 잔액이 있는 사항으로 추경요구액 15,000천원을 포함한 금년 지출가능액 20,000천원에 대한 집행계획 등 자세한 설명이 필요함

* (본예산 30,000천원) ①민간전문가 수당 6,000천원(100천원*12명*5회) ②각종 측정 및 검사용역 24,000천원(골조 2회, 바닥충격음 3회, 라돈측정 5회 등 10회)

4 도로과

- 2022년도 제2회 추경 세출예산은 387억 2,499만 6천원으로, 기정액 285억 3,358만 8천원 대비 101억 9,140만 8천원(35.72%)을 증액 편성하였음

(단위 : 천원, %)

구분	예산액	기정액	비교증감	증감률
도로과	38,724,996	28,533,588	10,191,408	35.72

1. 도로원표 설치(신규)

[예산서 135쪽, 사업설명서 238쪽]

[가] 요구 내용

○ 도로원표 이전을 위한 디자인 설계 용역비 10,000천원(시비100%) 요구

○ 편성요구액

(단위:천원)

편 성 목 (통계목)		2019년	2020년	2021년	2022년 예산액			2023 이 후
					계	기정액	추경편성	
시설비및부대비 (시설비)	예산액	-	-	-	10,000	0	10,000	90,000
	지출액	-	-	-	-	-		

[나] 검토의견

○ 우리시 출범시 과거 연기군 도로원표를 그대로 인수함에 따라 현재 도시여건과 맞지 않는 등 이전이 필요함에 따라 시청인근으로 이전 (금강보행교 광장 등 시청인근으로 계획중)할 계획임



○ 도로원표는 도로법 시행규칙 제23조³⁾에 따라 행정의 중심지 또는

3) 제23조(도로원표) ①영 제50조제3항에 따른 도로원표(道路元標: 도로의 출발점, 도착점 또는 경과지역을 표시하는 표지를 말한다. 이하 같다)의 위치는 다음 각 호의 기준에 따라 정한다.
1. 광역시청, 특별자치시청, 도청, 시청, 군청 등 행정의 중심지 2. 교통의 요충지 3. 그 밖의 역사적, 문화적 중심지 ② 영 제50조제4항에 따른 도로원표의 크기, 표기방법 및 설치기준은 별표 2와 같다.

교통 요충지에 설치되어야 하는 시설물로 현 위치에서 시 중심부로 이전 추진하는 사항으로 시행규칙 별표2에 크기 및 표기방법이 정해져 있지만 시의 상징성을 부여하고 주변 경관에 맞게 주변 경관을 디자인·시공하여 상징시설물로 조성함이 타당함

※ 도로원표 디자인 사례

서울시	미국워싱턴	프랑스
		

- 광장 같은 접근성이 쉬운 곳에 우리시 만의 특색있는 시설물을 설치하여 행정도시의 상징성이 표현될 수 있도록 디자인이 개발되어야 할 것이며 경관위원회 자문 및 시민투표 등 통해 객관성 및 공감성을 확보하여야 함

2. 이녹선 도로확포장(계속)

[예산서 135쪽, 사업설명서 239쪽]

[가] 요구 내용

- 전동면 리도209호 도로확포장 (L=1.43km, B=7.5m) 공사를 위한 보상비 13억원(시비 100%) 요구

○ 편성요구액

(단위:천원)

편 성 목 (통계목)		2019년	2020년	2021년	2022년 예산액			2023년 이 후
					계	기정액	추경편성	
시설비및부대비 (시설비)	예산액	600,000	219,000	140,000	1,600,000	300,000	1,300,000	3,318,000
	지출액	600,000	218,178	139,185	259,826	259,826		

〈 예산안 세부 내역 〉

○ 보상비 1,300백만원(편입토지,지장물,영농보상비 등)

※(보상현황) 52%(39필지/75필지)보상완료 / 보상완료까지 1,300백만원 필요

[나] 검토의견

○ 이녹선은 '18년 설계완료하고 '19년부터 현재까지 보상을 추진하여 사업이 장기화되고 있는 실정으로 조속히 보상을 완료하여 공사를 추진할 필요가 있는 노선임

- 추경요구액 13억으로 보상비 전액이 확보되어 '23년부터 공사 착공 가능

○ 이녹선 보상을 위한 감정평가는 '19년 실시하여 공익사업을 위한 토지 등의 취득 및 보상에 관한 법률 시행규칙 제17조제2항제3호4)에 따라 재평가가 필요함에 따라 감정평가 및 보상협의 절차 이행 등으로 이월될 우려가 있는 만큼 당해연도 내 집행할 수 있도록 신속한 업무추진이 필요함

- 아울러 보상비 전액이 확보된 만큼 보상협의를 이뤄지지 않는 필지에 대해서는 수용절차를 이행하여 내년에 사업이 착공될 수 있도록 사업을 추진하여야 함

4) 제17조(재평가 등)②사업시행자는 다음 각 호의 어느 하나에 해당하는 경우에는 다른 2인 이상의 감정평가법인등에게 대상물건의 평가를 다시 의뢰하여야 한다.

1. 제1항 전단의 사유에 해당하는 경우로서 당해 감정평가법인등에게 평가를 요구할 수 없는 특별한 사유가 있는 경우 2. 대상물건의 평가액 중 최고평가액이 최저평가액의 110퍼센트를 초과하는 경우. 대상물건이 지장물인 경우 최고평가액과 최저평가액의 비교는 소유자별로 지장물 전체 평가액의 합계액을 기준으로 한다. 3. 평가를 한 후 1년이 경과할 때까지 보상계약이 체결되지 아니한 경우

3. 동서연결도로 확충(계속)

[예산서 136쪽, 사업설명서 246쪽]

[가] 요구 내용

- 동서연결도로 위탁공사(한국철도시설공단)에 따른 위탁수수료 700,000천원(시비 100%) 편성 요구

- 편성요구액

(단위:천원)

편 성 목 (통계목)		2019년	2020년	2021년	2022년 예산액		2023년 이 후
					계	기정액 추경편성	
자치단체등자본이전 (공기관등에대한 자본적위탁사업비)	예산액	7,000,000	3,100,000	11,700,000	1,000,000	300,000	700,000
	지출액	7,000,000	3,100,000	11,700,000	300,000	300,000	

[나] 검토의견

- 동서연결도로사업은 국가철도공단과 위·수탁협약을 체결하여 '17. 11.20. 공사착공 후 '22. 6월 공사준공을 완료한 사업으로 위·수탁협약에 따라 사업비(공사비, 사업관리, 위탁수수료 등) 전액을 시에서 부담하여야 하며, 금번 편성요구액 7억은 위탁수수료 비용임

※ 현재까지 납부한 위탁 금액 : 301억

(단위:백만원)

구 분		사업비	'17년	'18년	'19년	'20년	'21년	'22년
필요 예산	계	30,100	173	5,752	8,751	3,491	11,700	3,530
	공사비	27,440	153	5,165	7,877	3,077	7,814	3,363
	사업관리비	2,660	20	596	874	414	589	167
납부액		30,100	5,000	3,000	7,000	3,100	11,700	300

- 조치원동서연결도로건설사업 위수탁협약서 제11조에 따르면 준공 확인일로부터 60일 이내 사업집행결과를 작성하여 정산하도록 되어

있는 바 정산업무를 철저히 하고 필요시 사업비 잔액(이자포함)을 반환할 수 있도록 하여야 함

※ 위수탁협약서 제11조(사업비 정산) 본사업의 사업비는 본 준공확인 있는 날로부터 60일 이내에 사업집행 결과를 작성하여 “철도공단”의 「철도건설 및 횡단시설 관련 수탁업무 관리지침」에 따라 정산한다.

5 교 통과

- 2022년도 제2회 추경 세출예산은 850억 907만 1천원으로, 기정액 710억 6,532만 7천원 대비 139억 4,374만 4천원(19.62%) 증액 편성하였음

(단위 : 천원, %)

구 분	예산액	기정액	비교증감	증감률
교 통 과	85,009,071	71,065,327	13,943,744	19.62

1. 택시카드수수료 및 모뎀통신료(계속) [예산서 137쪽, 사업설명서 255쪽]

[가] 요구 내용

- 택시운수종사자의 '21년 택시요금 카드결제 수수료 추가지원을 위해 28,597천원(시비100%) 요구
- 편성요구액

(단위:천원)

편 성 목 (통계목)		2019년	2020년	2021년	2022년 예산액			2023년 이 후
					계	기정액	추경편성	
민간이전 (운수업계보조금)	예산액	280,247	221,000	195,379	252,009	223,412	28,597	258,000
	지출액	280,247	220,057	195,379	200,180	200,180		

[나] 검토의견

- '21년도 카드수수료 발생분을 '22년에 소급지원하는 사업으로 본 예산에 '21년도 카드수수료 발생분의 70%(200,180천원)를 지원하였으나
 - 지속되는 코로나19 상황과 국제정세에 따른 유류비 상승 등으로 운송수지 악화 등을 고려하여 「세종특별자치시 택시운송사업 지원에 관한 조례」 제3조제2호에 따라 카드수수료 10%를 추가 지원하는 사항으로
 - 경제적인 특수성을 감안 택시운송사업의 활성화 및 시민의 교통 편의 증진에 이바지할 것으로 보임

※ 카드결제 수수료 타지자체 지원현황

시·도	수수료 지원율/액	세부내용	비 고 (지자체)
세종시	70%		
대전광역시	100%	-	
충청남도	85%	▶ 일부 시·군 100% 지원 (도 85% + 시군 15%)	보령시, 서산시, 논산시 등
충청북도	100%	▶ 결제액 8,000원 미만 (도비) ▶ 결제액 8,000원 이상 (시비)	청주시, 충주시
대구광역시	100%	-	
울산광역시	100%	▶ 결제액 15,000원 미만	'23년부터 상한선 없이 전액 지원 예정
전라남도	-	▶ 일부 시·군 전액(100%) 지원	장성군, 여수시
전라북도	대당 25,000원	▶ 일부 시 전액(100%) 지원	익산시

2. 수소충전소 구축 부지매입(신규)

[예산서 139쪽, 사업설명서 280쪽]

[가] 요구 내용

- 수소충전소 구축을 위한 부지매입비 13억 5천만원(시비100%) 편성요구
- 편성요구액 (단위:천원)

편 성 목 (통계목)		2020년	2021년	2022년	2022년 예산액			2023년 이 후
					계	기정액	추경·편성	
시설비및부대비 (시설비)	예산액	-	-	-	1,350,000	-	1,350,000	-
	지출액	-	-	-	1,350,000	-	1,350,000	-

< 예산안 세부 내역 >

- 수소충전소 구축 부지(대평동 586-25) 매입비 13억5천만원
- 1,350,000,000원 = 면적 1,500㎡ × 조성원가(900,000원/㎡)

[나] 검토의견

- BRT노선에 수소버스 도입을 결정(21.7.)하고 유관기관 간 협의를 거쳐 (시-대광위-행복청-LH) 민관협업*으로 수소충전소 설치를 추진하는 사업 ('22년 수소전기자동차 충전소 설치 민간자본보조사업 사업자 공모/환경부)으로
*총사업비93.5억 [국42(자동차환경협회), 시13.5(부지매입비), 민간38(코하이젠)]
- 수소 충전인프라 구축 및 친환경대중교통수단 도입을 통해 대기 환경 개선 및 '탄소중립 2050' 실현을 위해 필요한 사업으로 신규 사업임에 따라 사업추진에 대한 자세한 설명이 요구됨
 - ※ 세종시 수소충전소 현황, 민간사업자 선정 경위, 의무운영기간 이후 운영방안, 충전소 운영이윤, 부지임대 기간·방법, 건축물 소유권 등 에 대한 설명 필요
- 수소충전소 부지매입은 「세종특별자치시 공유재산 관리 조례」 제5조 따라 공유재산 심의대상임에도 행정절차를 이행하지 않고 예산 편성을 요구한 사항임('22.10.5 공유재산심의 예정)
 - ※ 취득의 경우 건당 20억이상이거나 6천제곱미터 이상은 공유재산관리계획 수립 후 의회 동의, 5천만원 이상은 공유재산심의회 심의 대상임

3. 저상버스 도입(계속)

[예산서 139쪽, 사업설명서 284쪽]

[가] 요구 내용

- 교통약자의 이동 편의 증진을 위한 저상버스 3대를 구입하기 위하여 276,000천 원(국비50%, 시비50%)을 요구

- 편성요구액

(단위:천원)

편 성 목 (통계목)		2019년	2020년	2021년	2022년 예산액		추경편성	2023년 이 후
					계	기정액		
계	예산액	919,680	1,262,352	920,000	2,392,000	2,116,000	276,000	2,392,000
	지출액	919,680	-	2,182,352	0	0		
민간자본이전 (민간자본사업보조)	예산액	919,680	-	920,000	2,392,000	2,116,000		
	지출액	919,680	-	920,000	0	0		
공사공단자본전출금 (공사·공단자본전출금)	예산액	-	1,262,352	-	-	-	-	-
	지출액	-	-	1,262,352	-	-	-	-

< 예산안 세부 내역 >

- 저상버스 도입 민간자본사업보조금 276,000천원
- 276,000천원 = 92,000천원('21년 지원기준 단가) × 3대

[나] 검토의견

- '22년 저상버스 총수요 26대 중 23대(본예산 편성) 예산만 국비교부 되었으나 타 지자체에서 저상버스 도입 사업계획 변경(수요감소)에 따른 예산반납으로 우리시 수요 3대분이 추가 교부된 사항임
- 본예산에 저상버스 구입을 위한 예산 2,116백만원이 편성되었음에도 현재까지 미집행(집행률 0%)되고 있는 실정으로 사업추진이 지연되고 있는 사유에 대한 설명이 필요하며
- 집행률을 감안하면 본예산 및 추경예산 2,392백만원이 이월될 우려가 있으므로 사업추진 상황을 살펴볼 필요가 있음

세종시 저상버스 도입현황

□ 저상버스 도입현황

(2022.9.1. 기준)

구분	저상버스 보급률(대, %)			저상버스 노선보급률(개, %)			비고
	총대수	저상버스	보급률	총노선	저상노선	보급률	
합 계	246*	82	33.3	58	7**	12.1	
교통공사	132	52	39.4	46	4	8.7	
세종교통	114	30	25.3	12	3	25	

* 시내 207, BRT 44 (마을버스, 두루타 등 제외)

** BRT 3개 노선, 201, 601, 655, 991

□ 2021년도 전국 저상버스 도입률

순위	지역	저상버스 도입률
	전국평균	30.6%
1	서울특별시	59.70%
2	강원도	39.70%
3	대구광역시	37.50%
4	세종특별자치시	37.30%
5	대전광역시	33.40%
6	광주광역시	29.70%
7	부산광역시	28.90%
8	인천광역시	26.30%
9	경상남도	25.20%
10	전라북도	22.90%
11	충청북도	21.50%
12	경기도	19.2%
13	제주특별자치도	17.8%
14	경상북도	17.3%
15	전라남도	16.8%
16	울산광역시	12.1%

※ 국토교통부 「2021년도 교통약자 이동편의 실태조사」

6 도시경관과

- 2022년도 제1회 추경 세출예산은 15억 1,398만원으로, 기정액 15억 9,202만 1천원 대비 7,804만 1천원(4.90%) 감액 편성하였음

(단위 : 천원, %)

구 분	예산액	기정액	비교증감	증감률
도 시 경 관 과	1,513,980	1,592,021	△ 78,041	△ 4.90

1. 국고보조금 반환금(계속)

[예산서 141쪽, 사업설명서 307쪽]

[가] 요구 내용

- '21년 민간전문가 운영 및 공간환경전략계획 수립 국고보조사업 집행잔액 및 발생이자 반납을 위해 19,959(국비100%)천원 요구
- 편성요구액

(단위:천원)

편 성 목 (통계목)		2019년	2020년	2021년	2022년 예산액			2023년 이 후
					계	기정액	추경편성	
반환금및기타 (국고보조금반환금)	예산액				-	-	19,959	-
	지출액				-	-		

< 예산안 세부 내역 >

- 국고보조금 반납액 19,959천원 요구
 - '21년 민간전문가 운영 국고보조금 집행잔액 : 5,789,920원
 - '21년 민간전문가 운영 국고보조금 발생이자 : 371,740원
 - '21년 공간환경전략계획 수립 국고보조금 집행잔액 : 13,000,000원
 - '21년 공간환경전략계획 수립 국고보조금 집행이자 : 796,820원

[나] 검토의견

- '21년 민간전문가 운영 및 공간환경전략계획 수립 사업은 전액 국비로 사업기간 '21.5~22.5.까지 추진하는 사업임
- 본 사업은 사업기간은 1년이나 회계연도가 2차년에 걸쳐 추진되는 사업으로 사업완료를 위해 공간환경전략계획 수립 100,800천원 및 민간전문가 운영 40,000천원을 이월하였음

※ 2021회계 예산결산

(단위:원)

과목 (조직-사업)	예산액 ㉑	예산현액 ㉒=㉑+㉓	지출액 ㉔	다음연도 이월액			보조금 반납금 ㉖	집행 잔액 ㉗
				계 ㉕	명시 이월 ①	사고 이월 ②		
민간전문가 운영 및 공간환경 전략계획 수립	400,000,000 (국비5:시비5)	400,000,000	299,200,000	100,800,000	100,800,000			
민간전문가 운영	67,500,000 (국비)	67,500,000	27,396,180	40,000,000	40,000,000		103,820	

- 이월 사업비로 '22년 5월까지 사업을 추진하고 정산 후 잔액(국비)을 반납하는 사항으로 반납액(민간전문가 운영 5,790천원, 공간환경 전략계획 수립 13,000천원 등)이 발생하게 된 사유에 대한 설명이 필요함

※ 국비집행 잔액 : 민간전문가 운영 5,790천원(8.6%반납), 공간환경 전략계획 수립 13,000천원(6.5%반납) 등

다. 계 속 비

- 해당 없음

라. 명시이월

[예산안 232~234쪽, 예산안 첨부서류 22쪽]

(단위 : 천원)

세부사업명	통계목	예산액	이월액	이 월 사 유
도로과(2건)		496,960	190,000	
침산리 도시계획 도로시설 (소로-2-161호)	시설비	300,000	120,000	- 도시계획도로 편입토지 및 지장물 소유자의 보상금 불만에 따른 보상협의 지연, 수용재결 실시 등으로 인한 공사기간 부족
도로구조물 안전점검	시설비	196,960	70,000	- 정밀안전진단 대상으로 PQ 등 절차 이행 후 발주 가능하므로 연내 정밀 안전진단 완료 어려움
교통과(4건)		1,952,782	1,286,786	
어진동일원 교통시설개선사업	시설비	400,000	400,000	공사기간 절대 부족
자전거도로 시설개선 사업	시설비	400,000	400,000	공사기간 절대 부족
자전거 인프라 구축	시설비	752,782	86,786	공사기간 절대 부족(소방안전교부세) 공사기간 절대 부족(어울링센터 시설개선)
마을주민 보호구간 정비	시설비	400,000	400,000	마을주민 보호구간 정비사업 절대공기 (설계용역 2개월, 공사 4개월 소요) 부족

2-2 특별회계

1 주택사업

[예산서 303~312쪽, 설명서 503~523쪽]

가. 세입예산

- 주택사업 특별회계 2022년도 제2회 추경 세입예산안은 144억 7,429만원으로 기정액 144억 1,329만원 대비 6,100만원(3.13%) 증액되었음

(단위:천원)

구 분	예산액	기정액	비교증감
총 계	14,474,290	14,413,290	61,000
500 보조금	689,286	628,286	61,000
510 국고보조금등	689,286	628,286	61,000
511 국고보조금등	689,286	628,286	61,000
511-03 기금	61,000	0	61,000
○영구임대주택관리(행복2차아파트)(성립전)	61,000	0	61,000

- 국토부 주택 재건축사업에서 발생하는 초과이익이 부담금으로 환수됨에 따라 주택도시기금에 귀속되는 재원을 지자체에 배분하고자 국비 6,100만원이 교부되어 국고보조금등 기정액 6억 2,828만 6천원에서 6,100만원을 증액 편성함

나. 세출예산

- 주택사업 특별회계 2022년도 제2회 추정 세출예산안은 144억 7,429만원으로 기정액 144억 1,329만원 대비 6,100만원(3.13%) 증액하였음

(단위:천원)

구 분	예산액	기 정 액	비교증감
주택사업 특별회계	14,474,290	14,413,290	61,000
영구임대주택관리(행복1차아파트)	1,709,968	1,669,968	40,000
영구임대주택관리(행복2차아파트)	1,649,334	1,558,334	91,000
주택사업예비비	56,922	141,000	△84,078
시영임대주택 운영 및 관리 원가산정 용역	14,078	0	14,078

< 검토의견 >

○ (영구임대주택관리- 행복1차 아파트) [예산서 312쪽, 설명서 509쪽]

- 영구임대주택 주거환경을 개선*하기 위해 예비비를 활용하여 총 40,000천원을 예산편성한 사항으로 특별회계 사용목적에 적정한 것으로 판단됨

* ①소방정밀점검 결과 지적사항 19건 보수비용 7,000천원 ② 승강기 자동 제어시스템 교체 7,000천원 및 배관 막힘에 따른 배관수리 8,000천원 ③ 추가 공실세대 보수공사(도배, 장판 등) 17,000천원

○ (영구임대주택관리- 행복2차 아파트) [예산서 312쪽, 설명서 515쪽]

- 영구임대주택 주거환경을 개선*하기 위해 국고보조금 61,000천원과 예비비 30,000천원을 활용하여 총 91,000천원을 예산편성한 사항으로 특별회계 사용목적에 적정한 것으로 판단됨

- 다만 영구임대주택관리(행복1,2차) 사업설명서에 따르면 '22년 예산액 및 지출액이 전년대비 과다 증가하게 된 사유에 대한 설명이 필요함

편 성 목 (통계목)		2019년	2020년	2021년	2022년 예산액		
					계	기정액	추경편성
행복1차 전출금 (공사공단 경상전출금)	예산액	774,270	835,965	799,674	1,151,272	1,111,272	40,000
	지출액	547,270	672,965	699,674	1,111,272	1,111,272	
	전년대비 예산액증감률		7.97%	-4.34%	43.97%		
	전년대비 지출액증감률		22.97%	3.97%	58.83%		
행복2차 전출금 (공사공단 경상전출금)	예산액	911,782	1,070,567	1,140,799	1,476,046	1,385,046	91,000
	지출액	754,782	885,567	940,799	1,446,046	1,446,046	
	전년대비 지출증감률		17.41%	6.56%	29.39%		
	전년대비 지출액증감률		17.33%	6.24%	53.70%		

2 도시개발

[예산서 313~322쪽]

가. 세입예산

- 도시개발 특별회계 2022년도 제2회 추경 세입예산안은 177억 2,947만 6천원으로 기정액 129억 7,395만 2천원 대비 47억 5,552만 4천원 (36.65%) 증액하였음

(단위:천원)

구 분	예산액	기정액	비교증감
총 계	17,729,476	12,973,952	4,755,524
200 세외수입	16,631,220	11,762,924	4,868,296
210 경상적세외수입	16,631,220	11,762,924	4,868,296
214 사업수입	16,396,707	11,757,090	4,639,617
214-03 매각사업수입	16,396,707	11,757,090	4,639,617
○ 서북부 도시개발사업 토지매각수입	16,396,707	11,757,090	4,639,617
216 이자수입	234,513	5,834	228,679
216-01 공공예금이자수입	234,513	5,834	228,679
○공공예금 이자수입(서북부 도시개발사업)	234,513	5,834	228,679
700 보전수입등및내부거래	1,098,256	1,211,028	△112,772
710 보전수입등	470,659	583,431	△112,772
711 잉여금	470,659	583,431	△112,772
711-01 순세계잉여금	470,659	583,431	△112,772
○순세계 잉여금(서북부 도시개발사업)	470,659	583,431	△112,772

- 서북부도시개발사업 토지매각 수입(한국정보통신공사협회로부터 계약 보증금 및 할부금) 납부 및 이자수입 등을 감안하여 세입예산을 증액 편성함

나. 세출예산

- 도시개발 특별회계 2022년도 제2회 추경 세출예산안은 177억 2,947만 6천원으로 기정액 129억 7,395만 2천원 대비 47억 5,552만 4천원 (36.65%) 증액 편성함

(단위:천원)

구 분	예산액	기 정 액	비교증감
학교용지부담금 특별회계	17,729,476	12,973,952	4,755,524
통합재정안정화기금 예탁금	9,599,435	4,843,911	4,755,524

③ 교통사업

[예산서 355~364쪽, 설명서 555~566쪽]

가. 세입예산

- 교통사업특별회계 2022년도 제2회 추경 세입예산안은 147억 8,591만 3천원으로 기정액 37억 3,791만 3천원 대비 110억 4,800만원(3.13%) 증액되었음

(단위:천원)

구 분	예산액	기정액	비교증감
총 계	14,785,913	3,737,913	11,048,000
500 보조금	5,384,000	-	5,384,000
510 국고보조금등	5,384,000	-	5,384,000
511 국고보조금등	5,384,000	-	5,384,000
511-02 국가균형발전특별회계보조금	5,384,000	-	5,384,000
○ 주차환경 개선사업	5,384,000	-	5,384,000
700 보전수입등및내부거래	6,307,956	643,956	5,664,000
720 내부거래	6,307,956	643,956	5,664,000
721 전입금	6,302,000	638,000	5,664,000
721-03 기타회계전입금	6,302,000	638,000	5,664,000
○ 일반회계전입금	5,664,000	0	5,664,000

- 주차환경개선사업 국고보조금 5,384백만원 및 일반회계 전입금 5,664백만원을 반영하여 총 11,048백만원을 증액 편성함

나. 세출예산

- 교통사업특별회계 2022년도 제2회 추경 세출예산안은 147억 8,591만 3천원으로 기정액 37억 3,791만 3천원 대비 110억 4,800만원(3.13%) 증액하였음

(단위: 천원)

구 분		예산액	기 정 액	비교증감
주택사업 특별회계		14,785,913	3,737,913	11,048,000
	주차환경개선사업	10,786,000		10,786,000
	보행 환경 조성사업(전 환사업/지방이양)	1,280,000	1,000,000	280,000

< 검토의견 >

- (주차환경개선사업 / 미래수도기반조성과 소관) [예산서 364쪽, 설명서 561쪽]
 - 주차시설 부족 지역의 주차난 해소를 위해 공영주차장 3개소(270면)*를 설치하고자 시설비 및 부대비 10,768백만원(국비 5,384, 시비 5,384)을 편성 요구한 사항으로 특별회계 목적과 부합함
 - 다만, 신규로 주차장을 설치하는 사항임에 따라 각각 설치대상지로 결정한 사유와 운영방안 등에 대한 자세한 설명이 필요함

* 공영주차장 신규조성계획

- 위치 : 조치원 정리 110-5, 110-10
(조치원 동서연결도로 100m 북측)
- 사업비 33억(보상 30억, 설계·공사 3억)
- 규모 : 지평식 70면/면적 1,933㎡
- 사업기간 : '22.6월 ~ '23.6월



○ 위치: 나성동 793
 ○ 사업비 22억(보상 19억, 설계·공사 3억)
 ○ 규모: 지평식 80면 / 면적 2,128㎡
 ○ 사업기간: '22.6월 ~ '23.6월



○ 위치: 보람동 748, 750
 ○ 사업비 38억(보상 34억, 설계·공사 4억)
 ○ 규모: 지평식 120면 / 면적 3,900㎡
 ○ 사업기간: '22.6월 ~ '23.6월



- (보행환경개선사업 / 미래수도기반조성과 소관) [예산서 364쪽, 설명서 564쪽]
- 금남면 용포로에 추진 중인 3개사업(안전한보행환경조성, 전선지중화, 주차환경개선) 중 보행환경조성사업의 원활한 사업추진*을 위하여 사업예산 부족분 280백만원(시비100%)을 추가 편성하는 사항임
 - * 철근 아스콘 등 자재 가격 상승, 공사중 차량통행 안전을 위한 신호수 추가 배치
 - 전선지중화 사업과 연계 추진하는 사항으로 '23.2월 사업완료 예정이나 보도 및 차도관련 사업은 동절기 전에 조기 완료하여 통행에 불편함이 없도록 할 수 있는 방안 마련 필요

용포로 관련 사업 위치도

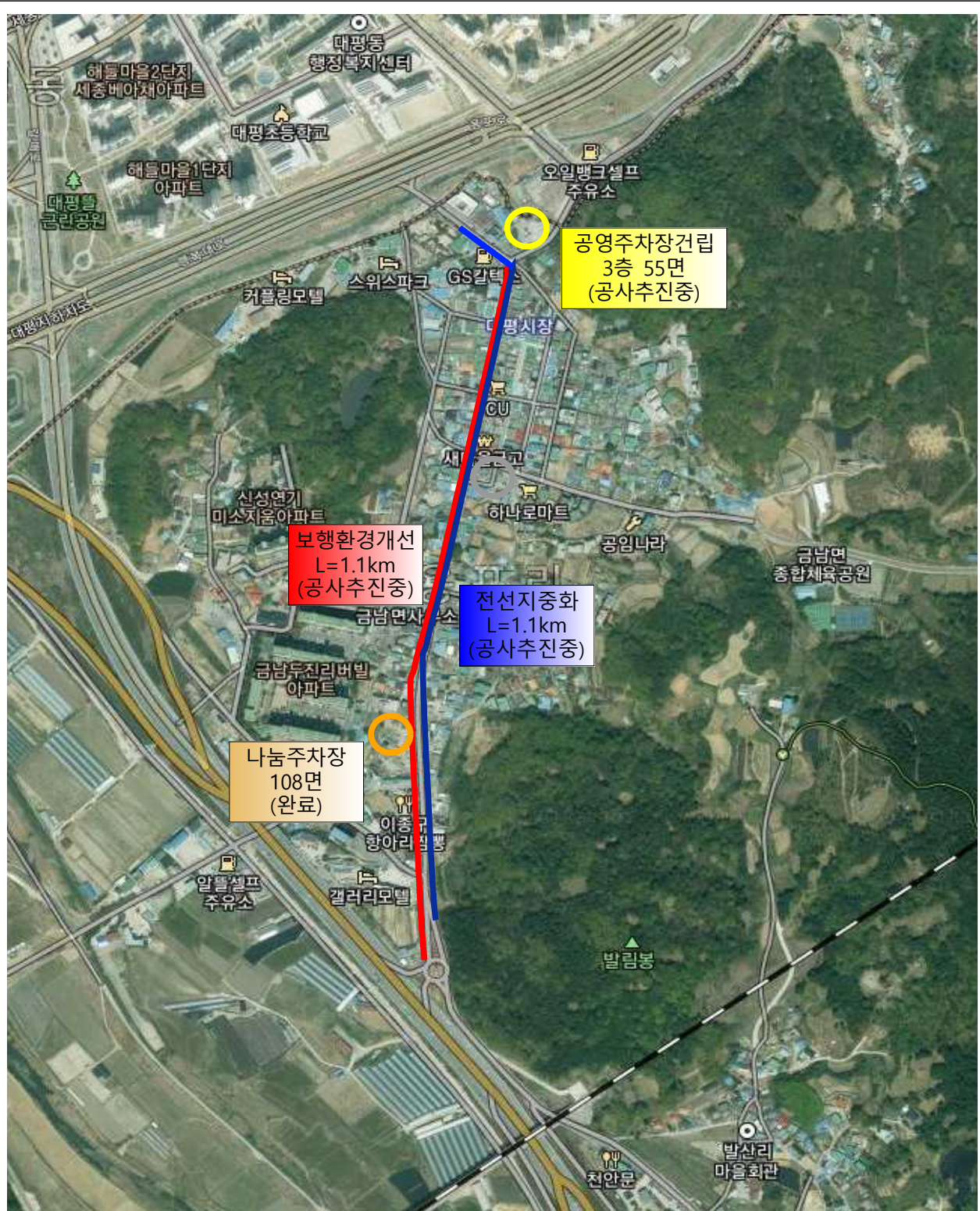

☐ 4 기반시설 : 해당사항 없음

☐ 5 학교용지부담금 : 해당사항 없음

☐ 6 광역교통시설 : 해당사항 없음

2-3 기금

☐ 기금개요

- 설치근거 : 「옥외광고물법」 제6조의2, 「세종특별자치시 옥외광고발전 기금 설치 및 운영조례」
- 설치목적 : 광고물 등의 정비를 통해 아름답고 쾌적한 생활환경을 조성하기 위함
- 설치년도 : 2021년도 (조례개정일 2020.4.10.)
- 주요 변경 내용
 - '22년 기금운용계획변경안은 '22년 당초대비 93,140천원 증가한 416,653천원임
 - 1) 수입액: (당초) 323,513천원 → (변경) 416,653천원 / 93,140천원 증
 - 공공예금이자수입 증가 683천원 (205천원→888천원)
 - 국고보조금 증가 24,682천원 (순증)
 - 예치금 회수 증가 67,775천원 (173,308천원→241,083천원)

- 2) 지출액: (당초) 323,513천원 → (변경) 416,653천원 / 93,140천원 증
- 정치 현수막 지정게시대 신설 24,682천원 (순증)
 - 은행 예치금 증가 68,458천원 (283,513천원→351,971천원)

□ 기금조성 및 운용

○ 연도말 기금 조성액('21년도말조성액 변경 및 '22년도 기금운용계획 변경)

(단위: 천원)

'21년도 말조성액		'22년도 기금운용계획			'22년도 조성액	비고
당초	변경①	수입②	지출③	증감 ④=②-③	⑤=④+①	
173,308	241,083	175,570	64,682	110,888	351,971	

○ 기금 총 조성규모

(단위:천원)

'22년도 조성액①	융자금 미회수채권②	지역개발채권 미상환잔액③	총 조성규모 ④=①+②-③
351,971	0	0	351,971

□ 자금운용계획

○ 자금수지 총괄

(단위:천원)

수 입 계 획				지 출 계 획			
항 목	'22년 변경	'22년 당초	증 감	항 목	'22년 변경	'22년 당초	증 감
합 계	416,653	323,513	93,140	합 계	416,653	323,513	93,140
보조금	24,682	-	24,682	비용자성 사업비	64,682	40,000	24,682
예치금회수	241,083	173,308	67,775	예치금	351,971	283,513	68,458
이자수입	888	205	683	예수금원리금 상환	-	-	-
기타수입	150,000	150,000	-	기타지출	-	-	-

○ 수입계획

(단위 : 천원)

장	관	항	목	'22년 변경	'22년 당초	증 감	산출내역
200 세외수입				150,888	150,205	683	
	210 경상적세외수입			17,888	17,205	683	
		213 수수료수입		17,000	17,000	-	
			213-05 기타수수료	17,000	17,000	-	
		216 이자수입		888	205	683	
			216-01 공공예금이자수입	888	205	683	예금이자
	230 지방행정제재·부과금			133,000	133,000	-	
		232 이행강제금		13,000	13,000	-	
			232-01 이행강제금	13,000	13,000	-	
		234 과태료		120,000	120,000	-	
			234-02 기타과태료	120,000	120,000	-	
500 보조금				24,682	-	24,682	
	510 국고보조금등			24,682	-	24,682	
		511 국고보조금등		24,682	-	24,682	
			511-01 국고보조금	24,682	-	24,682	보조금 추가배정
700 보전수입 등 내부거래				241,083	173,308	67,775	
	710 보전수입등			241,083	173,308	67,775	
		714 예치금회수		241,083	173,308	67,775	
			714-01 예치금 회수	241,083	173,308	67,775	
수 입 합 계				416,653	323,513	93,140	

○ 지출계획

(단위 : 천원)

조직	부문	정책	단위	세부	편성목	'22년 변경	'22년 당초	증감
경관디자인과						416,653	323,513	93,140
	지역및도시					64,682	40,000	24,682
		옥외광고발전기금 운용				64,682	40,000	24,682
			옥외광고관리			64,682	40,000	24,682
				불법광고물 정비 사업		10,000	10,000	-
				201	일반운영비	10,000	10,000	-
				02	공공운영비 ○ 광고물 정비	10,000	10,000	-
			현수막 지정게시대 확충 지원사업			30,000	30,000	-
				401	시설비및부대비	30,000	30,000	-
				01	시설비 ○ 현수막 지정게시대 확충	30,000	30,000	-
			정치 현수막 우선 게시대 확충사업			24,682	-	24,682
				401	시설비및부대비	24,682	-	24,682
				01	시설비 ○ 정치 현수막 지정게시대 신설	24,682	-	24,682
		재무활동				351,971	283,513	68,458
			보전지출			351,971	283,513	68,458
				보전지출		351,971	283,513	68,458
				602	예치금	351,971	283,513	68,458
				01	예치금 ○ 은행 예치금	351,971	283,513	68,458
지출합계						416,653	323,513	93,140

□ 기금 운용계획 변경안 검토 의견

- 옥외광고사업 수입금 활용 지자체 추가 지원계획(행정안전부)에 따라 정치 현수막 우선 게시대 확충사업* 공모에 선정되어 국비(24,682천원)를 세입·세출로 반영하고, 예치금회수액(67,775천원)과 공공예금이자수입(683천원)을 은행에 예치(68,458천원)하는 사항임

* 정치 목적으로 정당·정치인, 일반 개인·단체 등이 현수막을 우선 (상업광고 및 행정목적 현수막 설치는 제한) 게시하여 정당 현수막의 불법 근절 및 안전한 생활환경의 양립 도모

- 정치현수막 게시대 확충사업 목적에 맞게 게시대 설치 위치를 선정하고 이용순서 결정 및 현수막 내용에 따른 갈등 우려가 예상됨에 따라 게시대 운영·관리계획 수립 후 사업추진 필요

○ 연도별 기금 조성 및 집행 현황

(단위 : 천원)

연도별	조 성 액				집 행 액				잔액 ①-②
	계 ①	보조금	이자 수입	기타 수입	계 ②	비용자성 사업비	융자성 사업비	기타 지출	
2021 년도	241,083	40,000	650	200,433	-	-	-	-	241,083
2022 년도	175,570	24,682	888	150,000	64,682	64,682	-	-	110,888
계	416,653	64,682	1,538	350,433	64,682	64,682	-	-	351,971

○ 예치금 및 예탁금 명세

(단위 : 천원)

구 분	예치(탁)처	예치금 및 예탁금				비 고
		'20년도말 현재액	'21년도말 현재액①	'22년도 현재액②	증 감 (②-①)	
합계		-	241,083	351,971	110,888	
예치금	소계	-	241,083	351,971	110,888	
	농협은행	-	241,083	351,971	110,888	

환 경 녹 지 국

4 환경녹지국 소관

1. 예산 개요

가. 세입예산

- 환경녹지국 소관 2022년도 제2회 추경 세입예산은 2,033억 6,683만 6천원으로 기정액 2,015억 2,911만 8천원 대비 18억 3,771만 8천원 (0.91%) 증액 편성하였음

(단위 : 천원, %)

구 분	예산액	기정액	비교증감	증감비율
총 계	203,366,836	201,529,118	1,837,718	0.91
일반회계 소계	35,307,891	34,955,444	352,447	1.01
환경정책과	13,205,486	13,743,490	△538,004	△3.91
자원순환과	10,066,401	9,211,788	854,613	9.28
상하수도과	13,400	13,400	0	0.00
산림공원과	12,022,604	11,986,766	35,838	0.30
특별회계 소계	168,058,945	166,573,674	1,485,271	0.89
수질개선	496,587	480,600	15,987	3.33
특정자원지역자원시설세	2,250,000	2,250,000	0	0.00
상수도사업	49,412,596	49,167,412	245,184	0.50
하수도사업	55,345,049	54,120,949	1,224,100	2.26
폐기물처리시설	60,554,713	60,554,713	0	0.00

나. 세출예산

- 환경녹지국 소관 2022년도 제2회 추정 세출예산은 2,903억 8,501만 9천원으로 기정액 2,846억 7,169만 6천원 대비 57억 1,332만 3천원 (2.01%) 증액 편성하였음

(단위 : 천원, %)

구 분	예산액	기정액	비교증감	증감비율
총 계	290,385,019	284,671,696	5,713,323	2.01
일반회계 소계	121,312,074	117,084,022	4,228,052	3.61
환경정책과	28,128,255	27,056,499	1,071,756	3.96
자원순환과	50,149,922	47,631,305	2,518,617	5.29
상하수도과	11,629,111	11,629,111	0	0.00
산림공원과	31,404,786	30,767,107	637,679	2.07
특별회계 소계 (시설관리사업소)	169,072,945 (43,122,244)	167,587,674 (42,738,802)	1,485,271 (383,442)	0.89 (0.90)
수질개선	496,587	480,600	15,987	3.33
특정자원지역자원시설세 [수소연료전지차 구매 지원]	3,250,000	3,250,000	0	0.00
특정자원지역자원시설세 [방치폐공 원상 복구]	14,000	14,000	0	0.00
상수도사업 [총괄] (시설관리사업소)	49,412,596 (9,119,906)	49,167,412 (8,924,722)	245,184 (195,184)	0.50 (2.19)
하수도사업 [총괄] (시설관리사업소)	55,345,049 (34,002,338)	54,120,949 (33,814,080)	1,224,100 (188,258)	2.26 (0.56)
폐기물처리시설	60,554,713	60,554,713	0	0.00

2. 검토의견

2-1 일반회계

가. 세입예산

[예산안 148~149쪽]

- 2022년도 제2회 추경 일반회계 세입 예산액은 353억 789만 1천원으로 기정액 349억 5,544만 4천원 대비 3억 5,244만 7천원(0.91%) 증액 편성하였음
- 국고보조금 사용잔액 5억 908만 8천원 등이 증가하였으나, 운행경유차 배출가스 저감사업 국고보조금 13억 7,855만 6천원 감소 등이 원인임

(단위 : 천원)

구 분	예산액	기정액	비교증감
총 계	35,307,891	34,955,444	352,447
기타이자수입	201	0	201
< 환경정책과 >			
○2019년 건설기계 폐엔진 매각 대금(이자)	1	0	1
○법인카드 결제계좌 이자수입	200	0	200
자체보조금등반환수입	212	0	212
< 환경정책과 >			
○2019년 건설기계 폐엔진 매각 대금	212	0	212
그외수입	2,104	0	2,104
< 환경정책과 >			
○2020년 매연저감장치 부착지원사업 회수보조금	2,104	0	2,104
국고보조금	21,066,694	21,238,563	△ 171,869
< 환경정책과 >			
○운행경유차 배출가스 저감사업	2,860,444	4,239,000	△ 1,378,556
○전기자동차 구매 지원	7,717,000	6,997,000	720,000

구 분	예산액	기정액	비교증감
○주유소 유증기 회수설비 설치지원	27,250	8,500	18,750
○군소음보상업무 인건비(성립전)	52,430	0	52,430
○군소음 피해 보상금(성립전)	26,825	0	26,825
국고보조금	21,066,694	21,238,563	△ 171,869
< 자원순환과 >			
○영농폐기물 공동집하장 설치	△ 5,973	0	△ 5,973
○매립지 정비사업(조치원읍 봉산리)	400,000	0	400,000
○매립지 정비사업(부강면 부강리)	△ 30,000	0	△ 30,000
○매립지 정비사업(연서면 봉암리)	△ 11,000	0	△ 11,000
< 산림공원과 >			
○친환경 임산물 재배관리	20,283	46,357	△ 26,074
○2022년 어린이이용시설 목조화(성립전)	50,000	0	50,000
○산림재해일자리단기(산사태 현장예방단)	1	0	1
○이행점검 및 사업관리(임업직불제)(성립전)	11,728	0	11,728
기금	40,162	27,451	12,711
< 환경정책과 >			
○석면피해 구제 급여	40,162	27,451	12,711
국고보조금사용잔액	509,088	0	509,088
< 환경정책과 >			
○2021년 어린이통학차량 LPG차 전환사업	500	0	500
○2021년 미세먼지 취약지역 집중관리사업	2,138	0	2,138
○2021년 탄소포인트제	280	0	280
○2021년 탄소중립생활운동	1,717	0	1,717
○2021년 굴뚝자동측정기기 설치 및 운영관리비 지원사업	2,450	0	2,450
○2021년 녹색구매지원센터 설치운영	234	0	234
< 자원순환과 >			
○국고보조금 집행 잔액	501,586	0	501,586
< 산림공원과 >			
○국고보조금사용잔액	183	0	183

나. 세출예산

1 환경정책과

- 2022년도 제2회 추경 세출예산은 281억 2,825만 5천원으로, 기정액 270억 5,649만 9천원 대비 10억 7,175만 6천원(3.96%) 증액 편성하였음
- 증액분 중 65.23%(6억 9,910만 1천원)는 재무활동인 국고보조금 반환에 따른 것이고, 나머지 34.77%(3억 7,265만 5천원)는 하천수질개선 등 정책사업 비용 증액에 따른 것임

(단위 : 천원, %)

구 분	예산액	기정액	비교증감	증감률
환 경 정 책 과	28,128,255	27,056,499	1,071,756	3.96

1. 주유소 유증기 회수설비 설치지원 (계속)

[예산안 158쪽, 설명서 316쪽]

[가] 요구 내용

- 영세 주유소의 유증기 회수설비 설치지원 사업비 30,000천원
(국비 18,750천원, 시비 11,250천원) 증액
- 편성요구액

(단위:천원)

편 성 목 (통계목)		2019년	2020년	2021년	2022년 예산액			2023년 이 후
					계	기정액	추경편성	
민간자본이전 예산액		-	56,100	32,300	43,600	13,600	30,000	-
(민간자본사업보조) 지출액		-	3,843	13,945	2,920	2,920		

<산출 내역>

- 유증기 회수설비 설치 지원금 3,300천원* × 9개소 = 30,000천원

* 유증기 회수설비 설치비의 40%(국비 25%, 시비 15%) ※ 자부담 60%

[나] 검토의견

- 「대기관리권역의 대기환경개선에 관한 특별법」 제2조제1호 및 같은 법 시행령 제2조, [별표 1]에 따라 세종시가 대기관리권역으로 지정(2020. 4. 3.)되어,
 - 「대기환경보전법」 제44조제5항5)에 따라 주유소(휘발유 연간 판매량 300m³ 이상) 저장시설 및 주유시설에 유증기 회수설비 설치 의무* 발생
 - * 기한 내 미설치 시, 대기환경보전법 제92조에 따라 300만원 이하의 벌금 부과
- 이에 따라, 영세한 주유소(연간 휘발유 판매량 1,000m³ 미만)에 유증기 회수설비 설치 비용을 지원하는 사업으로, 본예산 편성 이후 설치 수요 증가(4개소→13개소, 9개소 증가)로 국비 추가확보(9. 19.)에 맞추어 시비를 증액 편성 하는 사항임
 - 설치의무 대상 사업장의 경제적인 부담을 완화하고 미세먼지 저감 효과도 있을 것이므로 사업 취지상 증액이 적정해보임

< 주유소 유증기 회수설비 설치기한 및 지원금 지원대상 여부 >

배출시설	설치기한	지원대상 여부
휘발유 연간 판매량 2,000m ³ 이상	2022년 4월 2일	미해당
휘발유 연간 판매량 1,000m ³ 이상 2,000m ³ 미만	2022년 12월 31일	미해당
휘발유 연간 판매량 300m ³ 이상 1,000m ³ 미만	2023년 12월 31일	해당 (설치기한 보다 1년 이상 조기 설치 조건)
휘발유 연간 판매량 300m ³ 미만	연간 판매량이 300m ³ 를 초과한 해의 다음 해 1월1일부터 2년이 되는 날	해당 (설치기한 보다 1년 이상 조기 설치 조건)

5) 대기환경보전법 제44조(휘발성유기화합물의 규제) ⑤제1항에 따른 시설을 설치하려는 자는 휘발성유기화합물의 배출을 억제하거나 방지하는 시설을 설치하는 등 휘발성유기화합물의 배출로 인한 대기환경상의 피해가 없도록 조치하여야 한다.

- 다만, '20년과 '21년에 사고이월이 연이어 발생*한 사항이 있고, 해당사업 국고보조금 지원이 당해연도에 종료될 것으로 예상⁶⁾되는 바,
- 보조금 지급대상자에게 공사의 조기 착수를 독려하고, 보조금 지급절차를 숙지토록 사전 안내를 철저히 하는 등 예산 집행에 있어 불용액 최소화를 위한 세심한 관심을 기울일 필요가 있음

* 주유소 유증기 회수설비 설치지원 사업 사고이월 발생 추이

회계연도	예산현액 ㉑	지출액 ㉒	다음연도 이월액 (사고이월) ㉓	보조금 반납금 ㉔	집행잔액 ㉑-㉒-㉓-㉔
2020	56,100	3,843	9,443	26,028,200	16,786
2021	41,743	13,945	2,920	14,927	9,951

2. 탄소중립 실천 커뮤니티 조성 (신규)

[예산안 159쪽, 설명서 323쪽]

[가] 요구 내용

- 도시공원 내 재활용품 무인 회수시설 겸 자원순환 문화 교육 공간을 조성하기 위한 사업비 330,000천원(특교세 230,000천원, 시비 100,000천원) 신규 편성
- 편성요구액

(단위:천원)

편 성 목 (통계목)		2019년	2020년	2021년	2022년 예산액			2023년 이 후
					계	기정액	추경편성	
계	예산액	-	-	-	330,000	-	330,000	-
	지출액	-	-	-				
시설비및부대비 (시설비)	예산액	-	-	-	180,000	-	180,000	-
	지출액	-	-	-				
자산취득비 (자산및물품취득비)	예산액	-	-	-	150,000	-	150,000	-
	지출액	-	-	-				

6) '22년 주유소 유증기 회수설비 설치사업 보조금 업무처리지침(환경부)에 따르면, 설치 기한 보다 1년 이상 조기 설치하는 경우에 한하여 설치비 지원대상으로 정함. 이와 같은 현재 관련 지침에 따르면, 2022년 12월 31일 이후 설치비 지원이 어려울 것으로 판단됨.

<산출 내역>

(단위 : 천원)

구 분	사업내용	사업비	산출근거
합 계		330,000	
시설비	무인회수기 비가림 시설 및 전기시설 설치공사	27,000	-
	자원순환 문화공간 교육장 설치	140,000	-
	자원순환 문화공간 부지조성 및 전기시설 설치공사	13,000	-
자산및물품 취득비	컨테이너형 무인회수기 구입	80,000	무인회수기 40,000천원×2대=80,000천원
	냉장고형 무인회수기 구입	50,000	무인회수기 50,000천원×1대=50,000천원
	자원순환 교육장 비품 구입	20,000	책상 400천원×20개=8,000천원 의자 100천원×20개=2,000천원 영상정보디스플레이 장치 7,500천원×1대=75,000천원 노트북 2,500천원×1대=2,500천원

[나] 검토의견

- 행정안전부에서 주민 주도 탄소중립 실천 마을·커뮤니티 조성·확산을 위해 추진 중인 「탄소중립 실천 마을 커뮤니티 조성 공모사업」으로 선정된 사업으로,
 - 시민 이용도가 높은 중앙공원 내 재활용품 무인회수기를 설치하여 일상속 자원 재활용 체험기회를 제공함에 따라 탄소중립에 대한 시민 인식을 제고하기 위한 사업으로 적정해 보임
- 이와 관련, 사업대상 장소 및 기기 설치 후 운영방안에 대하여는 설명이 요구되며,
 - 시민 참여도를 제고하고 투입 예산 대비 사업 효과를 증대할 수 있도록 사업 추진과 관련된 부서(공원 운영·관리, 무인회수기 관리 소관 부서 등)와 협의를 진행하는 등 사업 추진계획을 면밀하게 검토하고 있는지 확인할 필요가 있음

3. 고북자연공원 생태공원(방문자센터) 조성 [계속]

[예산안 159쪽, 설명서 328쪽]

[가] 요구 내용

- 고북저수지 생태공원조성사업(3단계) 사업비 부족분 180,000천원
(전액 시비) 증액

- 편성요구액

(단위:천원)

편 성 목 (통계목)		2019년	2020년	2021년	2022년 예산액		2023년 이 후
					계	기정액 추경편성	
자치단체등 자본이전 (공기관등에 대한 자본적 대행사업비)	예산액	-	-	-	180,000	-	180,000
	지출액	-	-	-	-	-	

※ 고북자연공원 생태공원조성 3단계 사업비를 위탁대행기관(한국농어촌공사)에 전출(∼'18년)

<산출 내역>

- 고북자연공원 방문자센터 건립을 위한 예산 부족분 : 180,000천원

[나] 검토의견

- 연서면 고북리, 용담리 일원 고북자연공원 내 '08년부터 생태공원 조성사업이 3단계에 걸쳐 진행 중이며, '22년에는 마지막 단계인 3단계 사업이 완료될 예정인 상황임

< 고북자연공원 생태공원조성사업(3단계) 개요 >

- 수탁기관 : 한국농어촌공사 세종·대전·금산지사(위탁대행)
- 협약기간 : '20년~'22년(조성완료일) ※ 총 사업기간 : '08년~'22년
- 사 업 비 : 2,380백만원 ※ 총 사업비 : 15,878백만원
- 주요내용 : 방문자 센터(470.5㎡), 생태광장(4,127㎡) 조성 등

- 사업설명서를 살펴보면, 최근 건설자재 단가 급등에 따른 건설, 공사비 상승분의 반영과 장애인 이용객 배려를 위한 점자 블럭 종합안내판 등 편의시설 설치를 위한 증액 요구로,

- 산출근거에 대하여 구체적인 세부 내역을 확인할 수 없으므로, 편성 타당성이나 요구액 적정여부 등을 검토하기에 어려움이 있어, 이에 대한 집행부의 구체적인 설명이 필요함
- 건설자재 단가 상승에 따른 증액은 「지방자치단체를 당사자로 하는 계약에 관한 법률」 제22조제1항7)과 같은 법 시행령 제74조 제1항8)에 따라 계약금액을 조정하는 사항으로, 관련 규정상으로는 저촉되지 않는 것으로 확인됨
- 다만, 「장애인·노인·임산부 등의 편의증진 보장에 관한 법률」 제8조 및 같은 법 시행령 제4조, [별표 2]에 따르면 ‘공원’은 장애인등이 시설을 이용할 때 편리하게 하기 위하여 편의시설을 설치하여야 하는 대상인 점을 감안할 때,
 - 사업 설계 시 공원시설 설치에 대한 검토가 사전에 충분하지 못했던 것으로 예상되는 부분이 있어 향후 주의가 필요함

② 자원순환과

- 2022년도 제2회 추경 세출예산은 501억 4,992만 2천원으로 기정액 476억 3,130만 5천원 대비 25억 1,861만 7천원(5.29%) 증액 편성하였음

(단위 : 천원, %)

구 분	예산액	기정액	비교증감	증감률
자 원 순 환 과	50,149,922	47,631,305	2,518,617	5.29

7) 지방자치단체를 당사자로 하는 계약에 관한 법률 제22조(물가 변동 등에 따른 계약금액의 조정) ① 지방자치단체의 장 또는 계약담당자는 공사·물품·용역, 그 밖에 재정지출의 원인이 되는 계약을 체결한 후 물가 변동 및 설계 변경, 그 밖에 계약내용의 변경으로 인하여 계약금액을 조정할 필요가 있으면 대통령령으로 정하는 바에 따라 그 계약금액을 조정한다.

8) 지방자치단체를 당사자로 하는 계약에 관한 법률 시행령 제74조(설계 변경으로 인한 계약금액의 조정) ① 지방자치단체의 장 또는 계약담당자는 공사계약에서 설계 변경으로 인하여 공사량의 증감이 발생하였을 때에는 법 제22조제1항에 따라 해당 계약금액을 조정한다.

1. 매립지 정비사업(조치원을 봉산리) (계속)

[예산안 162쪽, 설명서 344~345쪽]

[가] 요구 내용

- 조치원을 봉산리 내 비위생 매립지의 폐기물을 정비하기 위한
사업비 1,352,000천원(국비 400,000천원, 시비 952,000천원) 편성 요구
- 편성요구액

(단위:천원)

편 성 목 (통계목)		2019년	2020년	2021년	2022년 예산액			2023년 이 후
					계	기정액	추경편성	
시설비및부대비 (시설비)	예산액	-	-	120,000	1,352,000	-	1,352,000	1,510,000
	지출액	-	-	93,517	-	-	-	-

[나] 검토의견

- 과거 연기군이 조치원을 봉산리 23번지 일원에 설치·운영한 후
사용종료한 비위생 매립지의 폐기물을 굴착한 후 선별처리하는
정비사업 추진으로, 주변지역 환경오염을 예방하고 지역주민 건강
증진에 대한 위해 영향을 저감하려는 사항임
- 참고로, 우리 시는 비위생매립지 총 24개소 중 11개소에 대한
정비사업이 완료('22년 9월 현재 기준)되었으며, 존치 대상장소를
제외한 나머지 매립지에 대하여는 '24년까지 정비 예정인 것으로
파악됨
- 해당 사업은 계속비사업에 해당하며, '18년에 정밀조사 및 기본
계획 용역이 완료, '21년에 실시설계 용역이 완료되었으며,
실질적인 정비사업 추진을 위해 '22년 5월말 국비 재원마련에
대해 협의한 사항을 금번 추경예산으로 반영하려는 것임

- 참고로, 해당 부지는 공공주택지구 지정 발표('21. 8. 30.)에 따라 사유재산 피해와 관련한 주민들의 민원이 제기되고 있는 곳이며, 공공주택지구 지정과는 관계없이 매립지 정비사업은 추진 및 완료 예정임

2. 제1,2,3,5,12호 자동집하시설 운영 (계속)

[예산안 162쪽, 설명서 349쪽]

[가] 요구 내용

- 자동집하시설(제1,2,3,5,12호) 민간위탁금 중 제12호 자동집하시설 민간위탁금 230,000천원(전액 시비) 감액
- 편성요구액

(단위:천원)

편 성 목 (통계목)		2019년	2020년	2021년	2022년 예산액			2023년 이 후
					계	기정액	추경편성	
민간이전 (민간위탁금)	예산액	2,504,791	2,700,000	3,052,770	3,164,370	3,394,370	△230,000	3,300,000
	지출액	2,495,246	2,700,000	3,028,850	1,927,541	1,927,541		

[나] 검토의견

- 제12호 자동집하시설은 해밀동 지역의 생활폐기물을 이송 및 집하하는 시설로, '22. 1. 1일자로 LH로부터 市로 관리 전환되어 운영 중임
- 추경 요구사항은 제12호 자동집하시설 주요설비의 하자담보 책임기간이 '24년까지인 점을 고려하여, 민간위탁금 중 수선 유지비를 감액하는 사항임
- 「건설공사의 하자담보책임에 관한 운영 지침」 등 규정에 따르면,

시설물이 설계도서에 적합하지 않게 시공되었거나, 시공 후 균열·파손·누수 또는 기능상의 장애 등이 발생한 부분에 대하여 시공자에게 책임을 부담시킬 수 있는 사항으로, 시설물 보수사항 발생 시 소요되는 시비를 절감할 수 있을 것임

- 다만, 해당 사항은 '22년 본예산 수립 당시 예상 가능하였던 사항으로 판단되는 바 추후에는 예산의 효율적 운영에 있어 편성예산의 보다 세심한 검토가 필요할 것임

- 하자보수책임을 활용한 보수 가능 여부와 집현동 지역의 생활 폐기물을 관리 중인 제8호 자동집하시설('20. 4. 30.)의 하자담보 책임기간 중 하자사항 발생 및 처리현황을 함께 확인해 볼 필요가 있음

< 제1·2·3·5·12호 및 제6·7·8호 자동집하시설 현황 >

구 분	1 집하장	2 집하장	3 집하장	5 집하장	12 집하장	6 집하장	7 집하장	8 집하장
위 치	고운동 (마음안로 152)	도담동 (절재로 107)	어진동 (가름로 170-17)	새롬동 (어울로 89)	연기면 (산울리 산1 일원)	대평동 (행복대로 158)	소담동 (소담로 36)	집현동 (행복대로 742)
이 관 일 자	'16. 3. 31.	'16. 3. 31.	'16. 3. 31. (증설분 '17. 9. 22.)	'15. 6. 13. (증설분 '17. 9. 22.)	'22. 1. 1.	'17. 10. 16.	'17. 10. 16.	'20. 4. 30.
투 입 구 량	526대	1,135대	566대	580대	102대	449대	531대	199대
이 송 관 로 이	38.1km	57.2km	32.8km	39.3km	15.21km	21.2km	22.8km	11.9km
시 스템 수	2개	3개	2개	2개	2개	1개	2개	1개
처 리 구 역 (동 지역)	고운	아름 종촌 도담	어진 나성 세종	한솔 새롬 나성(일부)	산울 해밀	대평 보람	소담 반곡	집현
민 간 위 탁 수 탁 자	엔백(주) ('21. 1. 1. ~ '23. 12. 31.(3년) / 23명)					브니엘네이처(주) ('20. 1. ~ '22. 12.(3년) / 11명)		

※ 의회로 제출·의결된 민간위탁 동의안 내용을 발췌하여 재구성한 자료로, 실제 현황과 상이할 수 있음

3 산림공원과

- 2022년도 제2회 추경 세출예산은 314억 478만 6천원으로 기정액 307억 6,710만 7천원 대비 6억 3,767만 9천원(2.07%) 증액 편성함

(단위 : 천원, %)

구 분	예산액	기정액	비교증감	증감률
산 림 공 원 과	31,404,786	30,767,107	637,679	2.07

1. 어린이공원 및 완충녹지 국유지 토지보상 [계속]

[예산안 165쪽, 설명서 376쪽]

[가] 요구 내용

- 조성 완료된 어린이공원 및 완충녹지 내 국유지 토지보상 시 대부료와 변상금에 대한 과목 경정* 편성(전액 시비)

* 시설비 58,000천원 → 사무관리비 8,000천원, 기타부담금 50,000천원

- 편성요구액

(단위:천원)

편 성 목 (통계목)		2019년	2020년	2021년	2022년 예산액			2023년 이 후
					계	기정액	추경편성	
소 계	예산액	-	-	-	1,100,000	1,100,000	-	-
	지출액	-	-	-	14,332	14,332	-	-
일반운영비 (사무관리비)	예산액	-	-	-	8,000	-	8,000	-
	지출액	-	-	-	-	-	-	-
자치단체등이전 (기타부담금)	예산액	-	-	-	50,000	-	50,000	-
	지출액	-	-	-	-	-	-	-
시설비 및 부대비 (시설비)	예산액	-	-	-	1,042,000	1,100,000	△58,000	-
	지출액	-	-	-	14,332	14,332	-	-

<산출 내역>

- 사무관리비(국유지 토지 대부료) : 8,000,000원
- 기타부담금(국유지 토지 변상금) : 50,000,000원

- 시설비(국유지 토지 보상금) : $770\text{m}^2(18\text{필지}) \times 677,000\text{원}/\text{m}^2(\text{공시지가})$
 $\times 2\text{배}(\text{보상률}) \approx 1,042,000,000\text{원}$

[나] 검토의견

- 조성 완료된('18년~'20년) 공원·녹지 중 무상귀속 대상이 아닌 국유지의 토지보상 비용 11억원을 '22년 제1회 추경예산으로 신규 편성한 사항과 관련됨
- 국유지 사용허가 등 업무를 관리 중인 한국자산관리공사와 무상귀속 또는 유상 매입 등에 대하여 사후 조치하는 과정에서 「국유재산법」 제72조에 따른 국유재산 무단점유 변상금 등을 납부하기 위하여 예산 과목을 변경하고자 하는 사항임
- 사업기간은 '22년 6월부터 12월까지로, '22. 9월 기준으로는 부강면 소재 1필지에 대하여 국유재산 변상금 부과고지를 받은 상황으로 파악되며,
 - 사업 대상장소 및 대부료와 변상금 산정내역, 토지보상금의 보상률 지급기준 등에 대한 설명이 필요함

다. 계 속 비

[예산안 223쪽 / 예산안 첨부서류 25~27쪽]

○ 2022년도 제2회 추경 계속비사업은 조치원읍 봉산리의 매립지 정비사업 및 폐기물 위탁처리 사업으로,

- 2021년 실시설계 후 잠정 사업중단 되었던 사업이 재개됨에 따라 총 사업비가 확정됨

< 계속비 사업조서 >

(단위 : 천원)

세부 사업	사업 개요	총사업비		2020년도까지			2021년도			2022년 예산액 (당해연도)	2023년 예산액	2024년 이 후 예산액
				예산액	지출액	지출 잔액	예산액	지출액	지출 잔액			
폐기물 위탁처리 (조치원읍 봉산리)	비위생 매립지 폐기물 위탁처리	기 존 (A)	합계	-	-	-	-	-	-	-	-	-
			국비	-	-	-	-	-	-	-	-	-
			시비	-	-	-	-	-	-	-	-	-
		변 경 (B)	합계	2,945,250	-	-	-	-	-	700,000	2,245,250	-
			국비	-	-	-	-	-	-	-	-	-
			시비	2,945,250	-	-	-	-	-	700,000	2,245,250	-
		증 감 (B-A)	합계	2,945,250	-	-	-	-	-	700,000	2,245,250	-
			국비	-	-	-	-	-	-	-	-	-
			시비	2,945,250	-	-	-	-	-	700,000	2,245,250	-
매립지 정비사업 (조치원읍 봉산리)	비위생 매립지 정비	기 존 (A)	합계	120,000	-	-	120,000	93,517	26,483	-	-	-
			국비	-	-	-	-	-	-	-	-	-
			시비	120,000	-	-	120,000	93,517	26,483	-	-	-
		변 경 (B)	합계	2,956,000	-	-	94,000	93,517	483	1,352,000	1,510,000	-
			국비	1,415,500	-	-	-	-	-	400,000	1,015,500	-
			시비	1,540,500	-	-	94,000	93,517	483	952,000	494,500	-
		증 감 (B-A)	합계	2,836,000	-	-	△26,000	-	△26,000	1,352,000	1,510,000	-
			국비	1,415,500	-	-	-	-	-	400,000	1,015,500	-
			시비	1,420,500	-	-	△26,000	-	△26,000	952,000	494,500	-

라. 명시이월

○ 해당 없음

2-2 특별회계

1 상수도사업

[예산안 239쪽]

가. 수입예산

- 상수도사업 특별회계 2022년도 제2회 추경 수입예산은 494억 1,259만 6천원으로 기정예산액 491억 6,741만 2천원 대비 2억 4,518만 4천원(0.5%) 증액 편성하였음

(단위 : 천원)

구 분	예산액	기정액	비교증감
총 계	49,412,596	49,167,412	245,184
<상하수도과>			
영업수입-사용료 수익	28,521,393	28,281,249	240,144
○가정용 상수도 사용료	13,051,038	12,929,496	121,542
○일반용 상수도 사용료	12,724,913	12,606,479	118,434
○대중탕용 상수도 사용료	18,096	17,928	168
영업외수익-타회계전입금수익	1,764,244	1,759,204	5,040
○국가보훈대상자 상수도요금 감면	602,471	597,431	5,040

- 상수도 사용료 증액이 2억 4,014만 4천원으로 대부분(97.9%)이며, 국가보훈대상자 상수도 요금 감면* 사업비 증액이 504만원(2.1%)임

* (감면 근거) 「세종특별자치시 상수도 급수 조례 시행규칙」 제20조제1항제5호
(감면 범위) 1가구당 가정용 기준 월 2,000원

나. 지출예산

- 상수도사업 특별회계 2022년도 제2회 추경 지출예산은 494억 1,259만 6천원으로 기정예산액 491억 6,741만 2천원 대비 2억 4,518만 4천원(0.5%) 증액 편성하였음

(단위 : 천원)

구 분	예산액	기정액	비교증감
총 계	49,412,596	49,167,412	245,184
<상하수도과>			
연구용역비			
○ 공공기관 기후위기 적응대책 수립용역	50,000	0	50,000
시설비			
○ 연서면 농어촌생활용수 개발	870,000	1,200,000	△330,000
○ 전의면 농어촌생활용수 개발	2,797,000	3,447,000	△650,000
○ 전동면 농어촌생활용수 개발	3,555,000	2,755,000	800,000
○ 장군면 농어촌생활용수 개발	3,708,000	3,528,000	180,000

1. 공공기관(상수도) 기후위기 적응대책 수립용역 [신규]

[예산안 251쪽, 설명서 457쪽]

[가] 요구 내용

- 용수(상수도) 부문 기후위기 적응대책 수립을 위한 연구용역비 50,000천원(전액 시비) 신규 편성
- 편성요구액

(단위:천원)

편 성 목 (통계목)		2019년	2020년	2021년	2022년 예산액			2023년 이 후
					계	기정액	추경편성	
연구개발비 (연구용역비)	예산액	-	-	-	50,000	-	50,000	-
	지출액	-	-	-	-	-		

<산출 내역>

- 인건비 36,585천원 + 경비 2,183천원 + 제경비 6,687천원 + 부가가치세 4,545천원 = 50,000천원

[나] 검토의견

- 「탄소중립기본법」 제44조(‘22. 7. 1. 시행) 및 「공공기관기후위기적응 대책 수립 대상기관 고시」(환경부고시 제2022-84호, ‘22. 4. 29. 시행)에 따라 공공기관 기후위기 적응대책 수립 대상기관으로 지정됨에 따라,
 - 기후변화 영향 분석 및 예측으로 수도시설의 취약성과 위험도 등을 평가하고 적응대책을 수립하기 위한 연구용역비임
- 예산 편성 사전절차로 「세종특별자치시 용역 관리 조례」에 따른 용역심의위원회 심의를 완료하였으며(‘22. 8.),
 - 하수도 특별회계에도 공공기관 기후위기 적응대책 수립용역을 위한 연구용역비(50,000천원)을 편성하는 사항과 관련하여, 용수부문(상수도)과 환경부문(하수도)의 기후위기 적응대책 수립 연구용역을 통합 발주함에 따라 보다 효율적으로 용역을 추진하려는 사항임
 - 연구용역비는 행정안전부 「2022년 학술연구용역비 기준단가」 등에 따라 책정된 것으로 확인됨
- 다만, 「탄소중립기본법 시행령」 제44조제5항 및 「공공기관기후 위기적응대책 수립지침」(‘22. 6., 환경부)에 따라, 대상기관으로 지정된 고시일(‘22. 4. 29.)로부터 1년 이내(‘23. 4. 29.)에 적응대책을 수립한 후 환경부 등에 제출하여야 하는 바,

- 향후 5년간 구체적 세부 시행계획이 담겨야 하며, 장기적으로는 20년 뒤 기후위기에 따른 위험이나 피해 등 영향도 예측해 반영해야하는 용역 과업내용상, 추경 예산 편성 후 체계적으로 연구용역을 완료할 수 있을지 우려되는 점이 있음

< (참고) 용역심의위원회 심의자료 : 연구용역 원가계산서 >

구 분			산 출 근 거					금액(원)	구성비 (%)	산출근거
①인건비	인건비	구 분	기준단가 (원)	기준단가 재산정(원)	인원 (명)	참여율	개월			2022년 학술연구 용역 인건비 단가
		책임연구원	3,327,026	6,654,052	1	40%	6	15,969,725		
		연구원	2,551,119	5,102,238	3	40%	6	36,736,114		
		연구보조원	1,705,337	3,410,674	2	35%	6	14,324,831		
		보조원	1,279,046	2,558,092	1	40%	6	6,139,421		
	소계							73,170,090	80.9%	
②경비	구 분		단가(원)		횟수(회)	인원(명)	부수(부)			
	여비(책임연구원)		45,000		6	1		580,800		
	여비(연구원, 연구보조원)		40,000		5	3		1,155,000		
	여비 계							1,735,800		
	초안보고서인쇄비		8,000				20	160,000		
	최종보고서인쇄비		33,000				25	825,000		
	복사비		39,000				1	39,000		
	전산처리비		886,920				1	886,920		
	인쇄비 등 계							1,910,920		
	전문가회의경비		30,000		6	4		720,000		
	회의비 계							720,000		
	소계							4,366,720	4.8%	
③순 원가(①+②)								77,536,810		
④일반관리비								4,652,209	5.1%	③순원가 *6%이내
⑤이 윤								8,218,902	9.1%	(③+④)의 10%이내
⑥총 용역원가(③+④+⑤)								90,400,000	100%	만원미만 절사
⑦부가가치세(⑥의 10%)								9,040,000		⑤용역비 *10%
용 역 비 총 계(⑥+⑦)								99,440,000		만원위 절사

2. 전의면 농어촌생활용수 개발 [계속]

[예산안 252쪽, 설명서 460쪽]

[가] 요구 내용

- 전의면 농어촌생활용수 개발사업 중 포장단면 조정 등 설계변경에 따른 사업비 650,000천원(국비 955,000천원, 시비 21,468,000천원, 기타 84,000천원) 감액

- 편성요구액

(단위:천원)

편 성 목 (통계목)		2019년	2020년	2021년	2022년 예산액			2023년 이 후
					계	기정액	추경편성	
시설비및부대비 (시설비,감리비,부대비)	예산액	2,500,000	2,700,000	2,700,000	3,090,000	3,740,000	△650,000	
	지출액	2,421,272	2,252,143	1,585,387	2,071,274	2,071,274		

[나] 검토의견

- 「면지역 지방상수도 조기 확충 계획」(2019)에 따라 '23년까지 상수도 미보급지역의 주민 물 복지 향상을 위한 사업 추진 중임
- 사업기간은 2021년 5월부터 2023년 2월까지로*, 당초 사업대상 도로 전면 파쇄 후 재포장하는 것에서 관로 매설 부위만 파쇄·포장하는 것으로 설계변경하여 발생한 사업비 절감액을 금회 추경에 정리하고자 하는 사항임

* '21년말 기준, 전의면 상수도 보급률 95.3%

< 전의면 농어촌 생활용수 개발사업(3단계) 개요 >

- 위 치 : 세종시 전의면 달전리, 다방리, 금사리 일원
- 사 업 량 : 상수관로 매설 L=21.6km, 가압장 설치 3개소
- 사업기간 : '21. 5. 17.~'23. 2. 9.
- 사 업 비 : 5,056백만원
- 도급업체 : 태창건설(주)

- 전동면 농어촌 생활용수 개발 등 다른 지역 대상의 동일사업에 대하여도 설계내역상 관로 매설 부위만 파쇄·포장하는 것으로 설계변경하여 예산절감 할 수 있는 부분이 있는지 확인해 볼 필요가 있음

※ 2022회계연도 농어촌생활용수 개발 사업 현황 : 총 5개 사업

- '22년 본예산(안), '22년 제2회 추경예산(안) 사업설명서 기준으로 파악한 현황임

사업명	사업기간	사업비 (천원)	사업내용	비고
금남면 농어촌 생활용수 개발	2014. 1. ~2023. 2.	25,200,000	상수도관로 매설 L=55.4km, 가압장 설치 등	'22년 본예산
연서면 농어촌 생활용수 개발	2014. 1. ~2022. 10.	21,201,000	상수도관로 매설 L=29.3km, 배수지, 가압장 설치 등	'22년 제2회 추경
전의면 농어촌 생활용수 개발	2014. 1. ~2023. 2.	25,524,000	상수도관로 매설 L=36.7km, 가압장 설치 등	'22년 제2회 추경
전동면 농어촌 생활용수 개발	2017. 1. ~2023. 12.	22,507,000	상수도관로 매설 L=45.3km, 배수지, 가압장 설치 등	'22년 제2회 추경
장군면 농어촌 생활용수 개발	2014. 1. ~2023. 6.	27,715,000	상수도관로 매설 L=64.2km, 가압장 설치 등	'22년 제2회 추경

다. 계 속 비

- 해당 없음

라. 명시이월

- 해당 없음

2 하수도사업

[예산안 261쪽]

가. 수입예산

- 하수도사업 특별회계 2022년도 제2회 추경 수입예산은 553억 4,504만 9천원으로 기정예산액 541억 2,094만 9천원 대비 12억 2,410만원(2.61%) 증액 편성하였음

(단위 : 천원)

구 분	예산액	기정액	비교증감
총 계	55,345,049	54,120,949	1,224,100
<상하수도과>			
영업수입-사용료 수익	16,750,920	16,214,820	536,100
○가정용 하수도 사용료	11,707,985	11,333,280	374,705
○일반용 하수도 사용료	4,930,459	4,772,664	157,795
○대중탕용 하수도 사용료	112,476	108,876	3,600
자본잉여금수입-시설분담금수입	4,059,000	3,499,000	560,000
○국곡리 공공하수처리시설 원인자부담금	4,059,000	3,499,000	560,000
자본잉여금수입-타회계건설보조금수입	8,430,000	8,302,000	128,000
○전의전동 하수관로 정비사업	8,234,000	8,106,000	128,000

- 하수도 사용료 증액 5억 3,610만원(43.80%)과 하수도 원인자부담금 증액 5억 6,000만원(45.75%) 등임

나. 지출예산

- 하수도사업 특별회계 2022년도 제2회 추경 지출예산은 553억 4,504만 9천원으로 기정예산액 541억 2,094만 9천원 대비 12억 2,410만원(2.61%) 증액 편성하였음

(단위 : 천원)

구 분	예산액	기정액	비교증감
총 계	55,345,049	54,120,949	1,224,100
<상하수도과>			
연구용역비			
○ 공공기관 기후위기 적응대책 수립용역	50,000	0	50,000
공기관등에 대한 위탁사업비			
○ 장군면 금암리 소규모하수도 정비	3,402,527	2,848,527	554,000
시설비			
○ 전의전동 하수관로 정비(균특)	798,000	670,000	128,000
국고보조금 반환금			
○ 국고보조금 정산 잔액 반납(금남2, 발산)	303,842	0	303,842

1. 장군면 금암리 소규모하수도 정비 [계속]

[예산안 278쪽, 설명서 474쪽]

[가] 요구 내용

- 장군면 금암리 소규모하수도 정비사업의 원활한 사업추진을 위한 사업비 부족분 554,000천원(전액 시비) 증액임
- 편성요구액

(단위:천원)

편 성 목 (통계목)		2019년	2020년	2021년	2022년 예산액		2023년 이 후
					계	기정액 추경편성	
합계	예산액	1,500,000	5,717,408	2,734,153	3,403,527	2,849,527	554,000
	지출액	1,494,770	5,704,778	2,732,263	1,901,000	1,901,000	
시설비및부대비 (부대비)	예산액	7,000	13,000	2,400	1,000	1,000	0
	지출액	1,770	370	510	1,000	1,000	
자치단체등 이전 (공기관 등에 대한 위탁사업비)	예산액	1,493,000	5,704,408	2,731,753	3,402,527	2,848,527	554,000
	지출액	1,493,000	5,704,408	2,731,753	1,900,000	1,900,000	

<산출 내역>

- 설계 미반영구간(하수처리구역) 추가설치 비용 364,000천원*
* 774,563원(m당 표준 하수관로 시설비) × 470m(추가설치 하수관로) ≒ 364,000천원
- 관급자재 인상분(아스콘 등) 190,000천원

[나] 검토의견

- 장군면 금암리 소규모하수도 정비사업은 「세종시 하수도정비 기본계획」에 따라 오수관로 16.1km와 276가구의 배수설비를 설치하는 사업임
- 사업기간은 2016년 1월부터 2022년 11월까지로, 금회 추정요구는 설계 미반영구간(하수처리구역)의 관로 추가 설치 및 관급자재 인상에 따라 부족한 사업비를 요구하는 사항으로,
 - 설계 미반영구간(하수관로 470m) 발생 원인과 아스콘 등 관급자재 구입 비용 인상에 대한 세부설명이 필요하며, 당초보다 증가한 사업량을 사업기간 내에 소화할 수 있는지 확인이 필요함

다. 계 속 비

- 해당 없음

라. 명시이월

- 해당 없음

3 수질개선

[예산안 335쪽]

가. 세입예산

- 수질개선 특별회계 2022년도 제2회 추경 세입예산은 4억 9,658만 7천원으로 기정액 4억 8,060만원 대비 1,598만 7천원(3.33%) 증액되었음

(단위 : 천원)

구 분	예산액	기정액	비교증감
총 계	496,587	480,600	15,987
<환경정책과>			
기금	461,600	480,600	△ 19,000
○금강수계관리기금	451,600	480,600	△ 29,000
- 오염총량관리사업	250,600	279,600	△ 29,000
○우리마을 도랑살리기 사업(성립전)	10,000	0	10,000
순세계잉여금	9,098	0	9,098
○금강수계관리기금 잉여금	9,098	0	9,098
국고보조금 사용잔액	25,889	0	25,889
○금강수계관리기금 집행잔액	25,889	0	25,889

- 2021년도 금강수계관리기금 집행잔액(불용액) 및 발생이자 반납금 25,889천원과 순세계잉여금 9,098천원을 증액하고, 기금 사업비 조정에 따라 19,000천원을 감액하는 사항임

나. 세출예산

- 수질개선 특별회계 2022년도 제2회 추경 세출예산은 4억 9,658만 7천원으로 기정액 4억 8,060만원 대비 1,598만 7천원(3.33%) 증액되었음

(단위 : 천원)

구 분	예산액	기정액	비교증감
총 계	496,587	480,600	15,987
<환경 정책 과>			
연구용역비			
○ 2021년도 수질오염총량관리 시행계획 이행평가	57,000	64,000	△ 7,000
○ 제4단계 수질오염총량관리 시행계획 추가 수립	0	70,000	△ 70,000
○ 배출·삭감시설 모니터링	79,000	89,000	△ 10,000
○ 금강수계오염총량삭감시설 현황 점검	58,000	0	58,000
민간경상사업보조			
○ 우리마을 도랑살리기 사업(성립전)	10,000	0	10,000
예비비			
○ 수질개선특별회계 예비비	9,098	0	9,098
국고보조금 반환금			
○ 금강수계관리기금 집행잔액 및 이자반납금	25,889	0	25,889

1. 우리마을 도랑살리기 사업 [신규]

[예산안 344쪽, 설명서 541~543쪽]

[가] 요구 내용

- 금강수계관리기금을 재원으로 하는 「2022년 우리마을 도랑살리기 사업」으로 선정됨에 따라 사업예산 10,000천원(전액 기금)을 신규 편성
- 편성요구액

(단위:천원)

편 성 목 (통계목)		2019년	2020년	2021년	2022년 예산액			2023년 이 후
					계	기정액	추경편성	
민간이전 (민간경상 사업보조)	예산액	40,000	45,000	60,000	10,000	0	10,000	30,000
	지출액	40,000	45,000	60,000	10,000	0		

<산출 내역>

- 금남면 용포리(사후관리) 1식 : 10,000천원

[나] 검토의견

- 「금강수계 물관리 및 주민지원에 관한 법률」 제33조에 따라 금강수질개선을 위한 '우리마을 도랑살리기' 사업의 일환으로, 금남면 용포천 사후관리를 위한 사업 추진 비용임
- 사업 효과 증대 등 효율적인 사업 시행을 위하여 우기 도래 전 사업의 적기 추진이 필요하였던 사항으로, 기금 사업비 확정('22. 2. 11.) 이후 성립 전 예산으로 사업을 집행하고 금회 추경에 반영하려는 사항임
- 사업기간은 2022년 4월부터 11월까지로, 사업추진 현황에 대한 설명이 필요함

다. 계 속 비

- 해당 없음

라. 명시이월

[예산안 367쪽]

(단위 : 천원)

세부사업명	통계목	예산액	이월액	이 월 사 유
환경정책과(1건)		194,000	58,000	
오염총량 관리사업	연구용역비	194,000	58,000	- '22년 7월 금강수계관리기금 교부(2회 추경 편성예산)로 용역 절대 공기(12개월) 부족

2-3 기금

- 해당 없음

농업기술센터

5

농업기술센터 소관

1. 예산개요

가. 세입예산

- 농업기술센터 소관 '22년도 제2회 추경 세입 예산안은 15억 489만 4천원으로, 기정예산 14억 3,529만 5천원 대비 6,959만 9천원 (4.85%) 증액 편성함

(단위 : 천원)

구 분	예산액	기정예산액	비교증감	증감비율
총 계	1,504,894	1,435,295	69,599	4.85
지 도 기 획 과	921,515	867,915	53,600	6.18
기 술 보 급 과	233,190	233,190	0	0
미 래 농 업 과	350,189	334,190	15,999	4.79

나. 세출예산

- 농업기술센터 소관 '22년도 제2회 추경 세출 예산안은 83억 6,518만 2천원으로, 기정예산 83억 4,526만 7천원 대비 1,991만 5천원(0.24%) 증액 편성함

(단위 : 천원)

구 분	예산액	기정예산액	비교증감	증감비율
총 계	8,365,182	8,345,267	19,915	0.24
지 도 기 획 과	6,266,466	6,254,551	11,915	0.2
기 술 보 급 과	892,736	892,736	-	-
미 래 농 업 과	1,205,980	1,197,980	8,000	0.7

2. 검토의견

2-1 일반회계

가. 세입예산

- 농업기술센터 소관 '22년도 제2회 추경 세입 예산안은 15억 489만 4천원으로, 기정예산 14억 3,529만 5천원 대비 6,959만 9천원 (4.85%) 증액 편성함

(단위 : 천원)

구 분	예산액	기정액	비교증감
총 계	1,504,894	1,435,295	69,599
200 세외수입	170,349	112,350	57,999
210 경상적세외수입	116,349	100,350	15,999
211 재산임대수입	15,999	0	15,999
211-02 공유재산임대료	15,999	0	15,999
[일반회계]	15,999	0	15,999
< 미래농업과 >	15,999	0	15,999
○세종형 스마트팜 및 팜카페 사용료	15,999	0	15,999
220 임시적세외수입	54,000	12,000	42,000
221 재산매각수입	45,000	3,000	42,000
221-04 불용품매각대금	45,000	3,000	42,000
[일반회계]	45,000	3,000	42,000
< 지도기획과 >	45,000	3,000	42,000
○노후농기계 불용 및 고철 매각	45,000	3,000	42,000
500 보조금	1,284,345	1,322,945	△ 38,600
510 국고보조금등	1,284,345	1,322,945	△ 38,600
511 국고보조금등	1,284,345	1,322,945	△ 38,600
511-01 국고보조금	690,705	729,305	△ 38,600
[일반회계]	690,705	729,305	△ 38,600

	< 지도기획과 >	271,115	309,715	△38,600
	○청년후계농 영농정착지원	168,000	206,600	△38,600
700	보전수입등및내부거래	50,200	0	50,200
710	보전수입등	50,200	0	50,200
715	보조금등반환금	50,200	0	50,200
715-01	국고보조금등반환금	50,200	0	50,200
	[일반회계]	50,200	0	50,200
	< 지도기획과 >	50,200	0	50,200
	○국비사업 집행잔액 반납	50,200	0	50,200

- 농업기술센터 소관 세입예산 증액 주요사유로는 세종형 스마트팜 및 팜카페 사용료수입(1,599만원 증액)과 노후 농기계 불용 및 고철 매각대금(4,200만원 증액), 국비사업 집행잔액 반납(5,020만원 증액)임
- 불용품 매각대금이 기정액 300만원에서 4,500만원으로 크게 증가했는데 본예산 편성당시에는 계획이 없었는지, 2회 추경에 편성하게 된 사유와 청년후계농 영농정착지원 국고보조금이 3,860만원 감액된 사유에 대한 자세한 설명이 필요함

나. 세출예산

- 농업기술센터 소관 '22년도 제2회 추경 세출 예산안은 83억 6,518만 2천원으로, 기정예산 83억 4,526만 7천원 대비 1,991만 5천원(0.24%) 증액 편성하였음

(단위 : 천원, %)

구 분	예산액	기정액	비교증감	증감률
농업기술센터	8,365,182	8,345,267	19,915	0.24

1. 농업기술센터 상수도 급수시설공사 (계속)

[예산안 175쪽, 설명서 389쪽]

[가] 요구 내용

- 농업기술센터 청사 상수도 개선공사에 따른 상수도 요금 납부를 위해 850만원(전액 시비) 편성 요구함
- 편성 요구액

(단위 : 천원)

편 성 목 (통계목)		2019년	2020년	2021년	2022년 예산액		2023년 이 후
					계	기정액 추경편성	
일반운영비 (공공운영비)	예산액	211,100	168,000	152,040	161,340	152,840	8,500
	지출액	194,370	158,320	150,023	80,996	80,996	

<산출 내역>

- 농업기술센터 상수도 급수시설(3개소) 공사에 따른 4개월 상수도요금 요구
 - 산출내역 : 2,038,770 × 4개월 = 8,155,080원

수도요금
자가계산
매월 ●

·상수도업종
·상수도감면
·구경

·하수도업종
·하수도감면
·물이용부담금

·가구수
·사용량

계산하기

요금계산
결과

·상수도요금
·구경요금

·하수도요금
·물이용부담금

·합계

[나] 검토의견

- 농업기술센터 내 지하수 관정이 노후화되었고, 인접 토지 축사신축으로 수질 오염이 우려되는 상황에서 지하수를 상수도로 교체하는 공사를 위해 '22년 1회 추경에 2억 원을 편성하여 공사를 추진함

- 급수개선공사에 따른 상수도 요금 발생으로 추가 공공요금예산 편성을 위해 요구하였는데 1회 추경 당시에 충분히 예상되었던 사항으로 향후 예산 편성 시에는 면밀하게 사업을 검토하여 편성하여 업무추진에 차질이 없도록 노력해야 할 것으로 판단됨

2-2 특별회계

- 해당 없음

2-3 기금

- 해당 없음

시설관리사업소

6

시설관리사업소 소관

1. 예산 개요

가. 세입예산

- 시설관리사업소 소관 2022년도 제2회 추경 세입예산은 43억 813만 8천원으로 기정액 41억 4만 4천원 대비 2억 809만 4천원(5.08%) 증액 편성하였음

(단위 : 천원, %)

구 분	예산액	기정액	비교증감	증감비율
총 계	4,308,138	4,100,044	208,094	5.08
시 설 관 리 과	3,846,138	3,638,044	208,094	5.72
상 수 도 시 설 과	184,800	184,800	0	0.00
하 수 도 시 설 과	277,200	277,200	0	0.00

나. 세출예산

- 시설관리사업소 소관 2022년도 제2회 추경 세출예산은 582억 183만 8천원으로 기정액 573억 8,799만 6천원 대비 8억 1,384만 2천원 (1.41%) 증액 편성하였음

(단위 : 천원, %)

구 분	예산액	기정액	비교증감	증감비율
총 계	58,201,838	57,387,996	813,842	1.41

구 분	예산액	기정액	비교증감	증감비율
일반회계 소계	15,079,594	14,649,194	430,400	2.93
시설관리과	11,093,530	10,663,130	430,400	4.03
상수도시설과	1,341,567	1,341,567	0	0.00
하수도시설과	2,644,497	2,644,497	0	0.00
특별회계 소계	43,122,244	42,738,802	383,442	0.89
상수도시설과	9,119,906	8,924,722	195,184	2.18
하수도시설과	34,002,338	33,814,080	188,258	0.55

2. 검토의견

2-1 일반회계

가. 세입예산

[예산안 185~186쪽]

- 2022년도 제2회 추경 일반회계 세입 예산액은 43억 813만 8천원으로
기정액 41억 4만 4천원 대비 2억 809만 4천원(5.08%) 증액 편성하였음

(단위 : 천원)

구 분	예산액	기정액	비교증감
총 계	4,308,138	4,100,044	208,094
기타사용료	2,725,338	2,517,244	208,094
< 시설관리과 >			
○ 공공체육시설 사용료	2,694,272	2,486,178	208,094
- 조치원제2복합수영장 수입금	208,094	0	208,094

- 조치원 제2복컴 수영장* 개장('22. 9. 1.)에 따른 수입금 2억 809만 4천원을 편성한 사항으로, 향후 세입예산 누수 발생을 최소화 하기 위하여 운영·관리에 철저를 기해야 할 것임

< * 조치원 제2복컴 수영장 운영 개요 >

- 운영대상 : 조치원읍 제2복컴 지하1층 수영장 (조치원읍 대첩로 76)
- 개 장 일 : 2022. 9. 1.(목)
- 운영기관 : 세종특별자치시 시설관리공단 ※ 공단위탁 : '22년 7월~'25년 12월
- 이용요금 : 성인 3천원, 청소년 2천원, 초등학교 1.5천원, 미취학 아동 무료
- 이용시간 : 9월 단축운영 후 10월부터 정상운영
- 주요시설 : 수영 레인(7개), 체온유지 풀(1개), 영유아 풀(1개)

나. 세출예산

1 시설관리과

- 2022년도 제2회 추경 세출예산은 110억 9,353만원으로, 기정액 106억 6,313만원 대비 4억 3,040만원(4.03%) 증액 편성하였음

(단위 : 천원, %)

구 분	예산액	기정액	비교증감	증감률
시 설 관 리 과	11,093,530	10,663,130	430,400	4.03

1. 노후 공공체육시설 개선사업 (계속)

[예산안 191쪽, 설명서 403~404쪽]

[가] 요구 내용

- 노후화된 공공체육시설 개선을 위한 사업비 210,000천원(전액 시비) 증액 요구

○ 편성요구액

(단위:천원)

편 성 목 (통계목)		2019년	2020년	2021년	2022년 예산액		2023년 이 후
					계	기정액 추경편성	
시설비및부대비 (시설비)	예산액	-	-	-	404,000	194,000	424,000
	지출액	-	-	-	151,586	151,586	

<산출 내역>

부기명	산출기초	요구액(천원)	내용
[합 계]		210,000	
금남생활체육공원 테니스장 코트교체	<ul style="list-style-type: none"> 40,000천원 × 3코트 ※ 실외용 50,000원/㎡, 철거비 별도 	120,000	금남생활체육공원 테니스장 하드코트를 인조잔디로 교체
게이트볼장 인조잔디 교체	<ul style="list-style-type: none"> (소정) 30,000천원 (연동·새롬) 각 20,000천원 ※ 실내용 40,000원/㎡, 철거비 별도 	70,000	소정·연동·새롬 게이트볼장 인조잔디 전면 교체
파크골프장 환경개선	<ul style="list-style-type: none"> (벤치설치) 400천원×9개소 (지붕보수) 16,400천원 	20,000	골프장 홀 주변 벤치 설치 및 휴게 정자 지붕 보수

[나] 검토의견

- '22년 본예산으로 1억 9,400만원을 편성*한 후 노후화되어 시설 개선이 필요한 공공체육시설이 발생함에 따라 2억 1,000만원을 증액 편성하는 사항임

* 2022년 본예산 편성 산출내역

부기명	산출기초	요구액(천원)	내용
[합 계]		194,000	
시민체육관 노후 조명 교체	5,600,000원×26개+4,400,000원	150,000	LED스포츠조명기구 26개 설치비+철거비
시민체육관 가압펌프설치	19,000,000원×1식	19,000	가압펌프설치1개소
전동면 국궁장 (동운정)시설개선	과녁교체등 시설보수 1식	10,000	과녁3개소교체등시설개선
연동면게이트볼장 지붕개선	500㎡×30,000원/㎡	15,000	지붕면적(㎡)×공사비(원/㎡)

- 시설관리사업소에서는 시민 이용도가 높은 다수의 체육시설을 관리하고 있는 점 고려, 주기적인 시설 점검을 하는 등 노후화 된 체육시설의 시설 개선을 적기에 추진하기 위한 노력을 통하여 안전사고를 예방하여야 할 것임

다. 계 속 비

- 해당 없음

라. 명시이월

- 해당 없음

2-2 특별회계

1 상수도사업

[예산안 239쪽]

가. 수입예산

○ 해당 없음

나. 지출예산

○ 상수도사업 특별회계 2022년도 제2회 추경 지출예산은 91억 1,990만 6천원으로 기정예산액 89억 2,472만 2천원 대비 1억 9,518만 4천원 (2.18%) 증액 편성하였음

(단위 : 천원)

구 분	예산액	기정액	비교증감
총 계	9,119,906	8,924,722	195,184
<상수도시설과>			
수선유지비			
○ 공공기관 기후위기 적응대책 수립용역	700,000	600,000	100,000
○ 상수도시설 정밀점검 및 내진성능평가	200,000	130,000	70,000
인건비			
○ 무기계약근로자 보수	704,064	696,338	7,726
○ 상수도 검침원	12,790	0	12,790
일반운영비(차량·선박비)			
○ 임대차량 유류비	15,684	11,016	4,668

1. 상수도시설물 수선유지 교체비 (계속)

[예산안 255쪽, 설명서 465쪽]

[가] 요구 내용

- 상수관로 긴급 누수보수비와 상수도시설물 정밀점검 및 내진성능평가 비용 170,000천원(전액 시비) 증액 요구
- 편성요구액

(단위:천원)

편 성 목 (통계목)		2019년	2020년	2021년	2022년 예산액			2023년 이 후
					계	기정액	추경편성	
수선유지교체비 (수선유지비)	예산액	1,361,000	1,527,000	1,563,000	1,971,622	1,801,622	170,000	1,800,000
	지출액	1,359,697	1,478,743	1,076,456	1,409,841	1,409,841		

<산출 내역>

- 상수관로 긴급 누수보수비 : $1,000,000\text{원} \times 100\text{회} = 100,000,000\text{원}$
- 상수도시설 정밀점검 및 내진성능평가 : $70,000,000\text{원} \times 1\text{식} = 70,000,000\text{원}$

[나] 검토의견

- ‘상수관로 긴급 누수보수비’는 상수도 관로 누수 시 시설물(관로, 맨홀, 밸브 등) 긴급보수를 통해 안정적으로 상수도를 공급하기 위한 사항으로 증액 편성 필요성은 인정됨
- 다만, 본예산 편성 시의 산출근거와 비교해보면 유지보수 단가*가 다르게 산정된 것을 확인할 수 있으므로 산출내역 산정 방법에 대해 설명이 요구됨

* 상수관로 긴급 누수보수비 세부 산출근거

- ('22년 본예산) $3,000,000\text{원} \times 200\text{회} = 600,000\text{천원}$
- ('22년 제2회 추가경정예산안) $1,000,000\text{원} \times 100\text{회} = 100,000\text{천원}$

○ ‘상수도시설 정밀점검 및 내진성능평가’는 「시설물의 안전관리에 관한 특별법」 제11조제1항, 제12조제1항 및 제40조제1항에 따라 정밀안전점검과 정밀안전진단, 성능평가를 이행하려는 사항임

- 이는, 법정주기*가 있는 사항이고 실시 지연 시 과태료 부과대상이 되는 점을 고려하여, 매년 본예산 편성 요구 시 점검, 진단 및 평가 대상이 되는 시설물을 명확하게 파악하여 예산을 확보하여야 할 것임

* 안전점검, 정밀안전진단 및 성능평가의 실시시기(같은 법 시행령 [별표 3])

안전등급	정기안전점검	정밀안전점검 (건축물 외 시설물)	정밀안전진단	성능평가
A등급	반기에 1회 이상	3년에 1회 이상	6년에 1회 이상	5년에 1회 이상
B·C 등급		2년에 1회 이상	5년에 1회 이상	
D·E 등급	1년에 3회 이상	1년에 1회 이상	4년에 1회 이상	

※ (참고) 세종특별자치시 상하수도 시설물 현황

- 「2021 국토안전 통계연보」(국토안전관리원, '22. 7.) 발채

(’21. 12. 31. 기준, 단위: 개소)

구 분		개소수	비 고
총 계		28	
1종	소계	5	「시설물의 안전 및 유지관리에 관한 특별법」 제7조
	1일공급능력 3만톤 이상의 지방상수도	4	
	공업용수도	1	
	광역상수도	-	
2종	소계	23	
	공공하수처리시설 (1일 최대처리용량 500톤 이상인 시설만 해당)	8	
	제1종시설물에 해당하지 않는 지방상수도	15	

다. 계 속 비

○ 해당 없음

라. 명시이월

○ 해당 없음

2 하수도사업

[예산안 261쪽]

가. 수입예산

○ 해당 없음

나. 지출예산

○ 하수도사업 특별회계 2022년도 제2회 추경 지출예산은 340억 233만 8천원으로 기정예산액 338억 1,408만원 대비 1억 8,825만 8천원 (0.55%) 증액 편성하였음

(단위 : 천원)

구 분	예산액	기정액	비교증감
총 계	34,002,338	33,814,080	188,258
<하수도시설과>			
시설비			
○ 소규모 하수처리시설 기술진단 - 금사, 노장3, 미꾸지, 산수골	42,240	0	42,240
자산및물품취득비			
○ 수중포기기(연동부강공공하수처리시설)	44,000	30,000	14,000
공공운영비			
○ 하수도 준설차량 및 소형건설기계 연료비	10,500	7,000	3,500
○ 하수도 준설차량 및 소형건설기계 유지비	26,360	1,480	16,000
○ 공공요금 및 제세 - 전의공공하수분뇨처리시설 용수비	700	500	200
○ 공용차량 긴급수선비	5,000	0	5,000
사무관리비			
○ 약취기술진단(전의공공하수처리시설)	33,857	0	33,857
○ 약취기술진단(마을하수도)	27,516	19,655	7,861
수선유지비			
○ 수중포기기 예비품 구매(국곡리 공공하수처리시설)	44,000	0	44,000
○ 청사 수선비	40,000	30,000	10,000
반환금기타			
○ 하수도요금 과오납금 반환	16,000	6,000	10,000
재료비			
○ 공원 주변 소독 및 제초제 등	5,000	4,000	1,000
인건비			
○ 무기계약근로자보수(하수도 준설원 피복비)	1,200	600	600

1. 연동부강 공공하수처리시설 관리 (계속)

[예산안 281쪽, 설명서 486쪽]

[가] 요구 내용

- 공공하수처리시설 수중 폭기기 예비품 구매비용 부족분 14,000천원
(전액 시비) 증액 편성
- 편성요구액

(단위:천원)

편 성 목 (통계목)		2019년	2020년	2021년	2022년 예산액			2023년 이 후
					계	기정액	추경편성	
자산취득비등 (자산취득비)	예산액	-	145,000	89,800	49,720	35,720	14,000	20,000
	지출액	-	56,067	72,901	-	-		

[나] 검토의견

- 공공하수처리시설의 수중 폭기기 고장이 발생할 경우에 예비품 미비 시 처리시설의 기능 유지가 어려울 것을 대비하여, 예비품을 확보하여 처리시설을 안정적으로 운영·관리하기 위한 것으로,
- 본예산으로 수중 폭기기 구매비용을 편성하였으나, 코로나19 장기화에 따른 물가상승 등으로 구매비용 부족분을 증액 요구하는 사항임

* 수중 폭기기 구매비용 세부 산출근거

- ('22년 본예산) 30,000천원×1대 = 30,000천원
- ('22년 제2회 추가경정예산안) 44,000천원×1대 = 44,000천원

- 2021회계연도 세출예산 결산심사 시, 등곡지구 가축분뇨공공처리시설 내 오존발생기 예비품 미확보에 따른 방류수 수질기준 초과와 관련한 지적사항('22. 9. 19., 제78회 정례회 제3차 산업건설위원회)이 있었던 만큼,

- 소관하여 관리 중인 각종 처리시설에 대해 예비품을 구비하는 등 관리에 철저를 기할 필요가 있음

다. 계 속 비

- 해당 없음

라. 명시이월

- 해당 없음

2-3 기금

- 해당 없음

공공건설사업소

1. 예산개요

가. 세입예산

- 공공건설사업소 소관 2022년도 제2회 추경 세입예산은 37억 9,300만원으로 기정액 대비 변동 없음

(단위 : 천원, %)

구 분	예산액	기정액	비교증감	증감비율
공공건설사업소	3,793,000	3,793,000	-	-
보조금(국고보조금등)	800,000	800,000	-	-
지방채(국내차입금)	2,993,000	2,993,000		

나. 세출예산

- 공공관리사업소 소관 2022년도 제2회 추경 세출예산은 106억 2,959만 6천원으로 기정액 106억 2,767만 2천원 대비 192만원(0.02%) 증액 편성하였음

(단위 : 천원, %)

구 분	예산액	기정액	비교증감	증감비율
공공건설사업소	10,629,592	10,627,672	1,920	0.02
시 설 1 팀	5,861,159	5,859,239	1,920	0.03
시 설 2 팀	4,768,433	4,768,433	-	-

2. 검토의견

2-1 일반회계

가. 세입예산

- 해당없음

나. 세출예산

[예산서 198쪽]

1. 직급보조비 인상분

[가] 요구 내용

- 공무원 직급보조비 인상분 1,920천원(시비100%) 편성 요구
- 편성요구액

(단위:천원)

편 성 목 (통계목)		2019년	2020년	2021년	2022년 예산액			2023년 이 후
					계	기정액	추경편성	
직무수행경비 (직급보조비)	예산액			40,320	42,240	40,320	1,920	42,240
	지출액			0	30,379	30,379		

[나] 검토의견

- 직급보조비는 해당 직급에서 업무를 원활하게 하기 위해 필요한 제반 비용을 보존해주는 실비보상 성격의 수당으로 「지방공무원 수당 등에 관한 규정」 개정 시행('22.1.4.)으로 6급이하 공무원 1만원 인상분을 반영하는 사항임

다. 계 속 비

○ 해당 없음

라. 명시이월

○ 해당 없음

2-2 특별회계

○ 해당 없음

2-3 기금

○ 해당 없음

공원관리사업소

8

공원관리사업소 소관

1. 예산 개요

가. 세입예산

- 공원관리사업소 소관 2022년도 제2회 추경 세입예산은 3억 5,955만 7천원으로 기정액 3억 6,679만 1천원 대비 723만 4천원(1.97%) 감액 편성하였음

(단위 : 천원, %)

구 분	예산액	기정액	비교증감	증감비율
총 계	359,557	366,791	△7,234	△1.97
공 원 관 리 과	358,957	366,191	△7,234	△1.98
녹 지 관 리 과	600	600	0	0.00

나. 세출예산

- 공원관리사업소 소관 2022년도 제2회 추경 세출예산은 171억 3,008만 3천원으로 기정액 171억 3,035만 6천원 대비 27만 3천원 (0.01%) 감액 편성하였음

(단위 : 천원, %)

구 분	예산액	기정액	비교증감	증감비율
총 계	17,130,083	17,130,356	△273	△0.01
공 원 관 리 과	11,053,897	11,054,170	△273	△0.01
녹 지 관 리 과	6,076,186	6,076,186	0	0.00

2. 검토의견

2-1 일반회계

가. 세입예산

[예산안 203~204쪽]

- 2022년도 제2회 추경 일반회계 세입 예산액은 3억 5,955만 7천원으로 기정액 3억 6,679만 1천원 대비 723만 4천원(1.97%) 감액 편성하였음

(단위 : 천원)

구 분	예산액	기정액	비교증감
총 계	359,557	366,791	△7,234
주차요금수입	20,500	0	20,500
< 공원관리과 >			
○도시상징광장 주차요금	20,500	0	20,500
기타사용료	106,266	134,000	△27,734
< 공원관리과 >			
○도도리파크 공공요금(가스, 수도, 전기)	9,166	0	9,166
○도시상징광장 주차요금	0	36,900	△36,900

- 도시상징광장의 위탁시기 지연('22. 4.→'22. 8.)에 따라 주차요금 세입예산을 1,640만원 감액하며, 해당 세입예산 과목을 「지방자치단체 예산편성운영기준」('21. 11. 3., 행정안전부훈령 제214호)에 부합하게 변경하고, 도도리파크 공공요금으로 916만 6천원을 편성하는 사항임

나. 세출예산

1. 공원관리과

- 2022년도 제2회 추경 세출예산은 110억 5,389만 7천원으로, 기정액 110억 5,417만원 대비 27만 3천원(0.01%) 감액 편성하였음

(단위 : 천원, %)

구 분	예산액	기정액	비교증감	증감률
공 원 관 리 과	11,053,897	11,054,170	△273	△0.01

1. 금강보행교 북측 쉼터 및 그늘벤치 설치 (신규)

[예산안 208쪽, 설명서 424쪽]

[가] 요구 내용

- 금강보행교 북측 광장 내 시민 휴게공간 조성 사업비 220,000천원
(전액 시비) 신규 편성
- 편성요구액

(단위: 천원)

편 성 목 (통계목)		2019년	2020년	2021년	2022년 예산액			2023년 이 후
					계	기정액	추경편성	
시설비및부대비 (시설비)	예산액	-	-	-	220,000	-	220,000	-
	지출액	-	-	-	-	-	-	-

<산출 내역>

- 컨테이너 휴게실 설치 : 75,000천원×2개 = 150,000,000원
- 그늘벤치 설치 : 3,500천원×20개 = 70,000,000원

[나] 검토의견

- 금강보행교 북측 광장 내 휴게공간 부족에 따른 시민 불편을 해소하기 위하여 그늘시설 등 설치 사업비를 신규 편성하려는 사항임
- 금강보행교 북측에 임시주차장 500면이 있는 등 넓은 광장이 조성되어 있고, 중앙공원 등과 연계하여 다양한 문화행사가 개최될 가능성이 있는 점을 고려하여, 휴게시설의 이용 수요는 충분할 것으로 예상되므로 편성이 적정해보임
- 다만, 시설물 설치 단계부터 유지관리의 용이성을 고려한 자재 선정과 시공으로 향후 금강보행교 운영·관리의 효율성을 도모하여야 할 것임

다. 계 속 비

- 해당 없음

라. 명시이월

- 해당 없음

2-2 특별회계

- 해당 없음

2-3 기금

- 해당 없음

도로 관리 사업소

1. 예산개요

가. 세입예산

- 도로관리사업소 소관 2022년도 제2회 추경 세입예산은 1,540만원으로
기정액 대비 변동 없음

(단위 : 천원, %)

구 분	예산액	기정액	비교증감	증감비율
도로관리사업소	15,400	15,400	-	-

나. 세출예산

- 도로관리사업소 소관 2022년도 제2회 추경 세출예산안은 201억
4,854만 2천원으로 기정액 190억 1,494만 7천원 대비 11억 3,359만 5
천원(5.93%)을 증액 편성하였음

(단위 : 천원, %)

구 분	예산액	기정액	비교증감	증감비율
도로관리사업소	20,148,542	19,014,947	1,133,595	5.93
도 로 관 리	8,730,797	8,629,590	101,207	1.17
도 로 구 조 물 관 리	6,540,090	5,876,800	663,290	11.29
도 로 조 명	2,545,400	2,325,400	220,000	9.46
인 력 운 영 비	2,276,227	2,218,209	148,018	6.67
기 본 경 비	42,028	40,948	1,080	2.64
내 부 거 래 지 출	14,000	14,000	-	-

2. 검토의견

2-1 일반회계

가. 세입예산

- 해당 없음

나. 세출예산

1. 도로구조물 조명시설 유지관리(계속) [예산서 214쪽, 설명서 444쪽]

[가] 요구 내용

- 조명설비 노후화 및 인수시설 증가로 유지보수 비용 100,000천원 (시비 100%)을 추가 편성함
- 편성요구액

(단위:천원)

편 성 목 (통계목)		2019년	2020년	2021년	2022년 예산액		2023년 이 후
					계	기정액 추경편성	
시설비및부대비 (시설비)	예산액	280,000	100,000	130,000	230,000	130,000	100,000 250,000
	지출액	255,000	94,732	90,481	76,811	76,811	

< 예산안 세부 내역 >

- 도로구조물 조명시설 유지관리 산출근거(총 230,000천원)
 - (본예산)노후 경관조명 교체: 50천원×20종×130개=130,000천원
 - (2회추경)기전설비 분전반 수리: 2,000천원×15개=30,000천원
 - (2회추경)경관조명 누전 보수: 2,000천원×10개=20,000천원
 - (2회추경)교량 안개유도등 수리 및 교체: 100천원×50개=50,000천원

[나] 검토의견

- 정부합동 안전점검(행안부/’22.5.19.) 지적사항*을 조치하고 자체 정기 점검 결과 교량안개 유도등(50개소)** 조명제어 불량 등을 보수하기 위해 편성하는 예산으로 시민의 안전을 위해 시급히 조치되어야 할 사항으로 추경 편성이 적정함

* 미호대교, 보름교 분전반 이상(15개소) 및 누전 발생(10개소)으로 경관조명 미점등

**미호대교 12개소, 한두리대교 28개소, 학나래교 5개소, 송암교 5개소

2. 부강터널 노후 터널 등 교체(신규)

[예산서 214쪽, 설명서 445쪽]

[가] 요구 내용

- 부강터널 노후 터널등을 LED등으로 교체하기 위해 375,360천원 (시비100%)을 추가 편성함
- 편성요구액

(단위:천원)

편 성 목 (통계목)		2019년	2020년	2021년	2022년 예산액			2023년 이 후
					계	기정액	추경편성	
시설비및부대비 (시설비)	예산액	-	-	-	375,360	-	375,360	-
	지출액	-	-	-	-	-		

< 예산안 세부 내역 >

- 부강터널 조도개선을 위한 노후 터널등 782개 교체(고압나트륨등 250W→LED 75W)
 - 도급공사비 : 200천원(설치 및 철거 등)×782개=156,400천원
 - 관급자재비 : 280천원(LED 75W)×782개=218,960천원

[나] 검토의견

- 부강터널에 설치된 터널등은 총 1,004개로 고압나트륨등(250W) 782개와 LED(17W×3) 222개 설치되어 터널 조도가 78Lx로 「도로 안전시설 설치 및 관리지침」에 따른 기준조도(85Lx) 이하이며
 - 수명 노후화*로 240여개 등이 미점등되어 조도상향 개선 민원이 발생하고 있어 신속한 교체가 필요함
- * '18년 설치(터널등 수명 평균 3년)되어 교체시기가 도래함
- 터널등 관급자재 추정금액이 218,960천원(LED75W 782개 * 280개)으로 「물품 다수공급자계약 2단계경쟁 업무처리기준」에 따라 2단계경쟁을 거쳐 납품대상업체를 선정하여야 함

다. 계 속 비

- 해당 없음

라. 명시이월

- 해당 없음

2-2 기금

- 해당 없음

IV. 질의답변 요지

○ 생 략

V. 토론 요지

○ 생 략

VI. 심사결과

- 2022년도 제2회 추경 일반회계 세입안
(산업건설위원 소관) 원안가결 (재석위원 만장일치)
- 2022년도 제2회 추경 일반회계 세출안
(산업건설위원 소관) 수정가결 (재석위원 만장일치)
- 2022년도 제2회 추경 특별회계 세입안
(산업건설위원 소관) 원안가결 (재석위원 만장일치)
- 2022년도 제2회 추경 특별회계 세출안
(산업건설위원 소관) 수정가결 (재석위원 만장일치)

VII. 소수의견

○ 없 음

VIII. 기타 필요한 사항

○ 없 음

2022년도 제2회 추경 일반 및 특별회계

세입·세출 예산안 수정내역 (산업건설위원회 심사결과)

【일반회계】

- ◇ 세 입 : 원안가결
- ◇ 세 출 : 수정가결

(단위 : 천원)

페이지 (분예산)	부서명	통계목	사업명(비용항목별)	기정 예산	추경 조정액				수 정 예산액	조정사유
					추경 요구액	증액	감액	조정액		
계			6건	11,954,413	6,555,597	299,000	437,000	6,417,597	18,372,010	
88	기업지원과	시설비	전통시장 키즈·카페 조성 사업	-	40,000	-	40,000	-	-	사업필요성 미흡
96	동물위생방역과	일반보전금 (기타보상금)	반려동물위탁 바꾸처	-	21,000	-	21,000	-	-	사업실효성 미흡
110	전략기획과	연구역비	한글문화단지 건립 및 운영방안 마련	-	200,000	-	100,000	100,000	100,000	사업비 과다 계상
139	교통과	민간자본사업보조 (이전재원)	저상버스 도입	2,166,000	276,000	-	276,000	-	2,166,000	
137	교통과	민간이전 (문수업계보조금)	택시카드수수료 및 모뎀통신료	223,413	28,597	28,597	-	57,194	280,607	운송수지악화를 감안한 카드수수료 90%지원
136	도로과	시설비	장기미집행 도시계획도로 신규보상	9,565,000	5,990,000	270,403	-	6,260,403	15,825,403	부족 보상비 증액
부대의견 : 미래수도기반조성과 "조직원역 KTX 정차 타당성 검토용역"은 "세종시 KTX 타당성 검토 용역"으로 사업명 변경										

【특별회계】

- ◇ 세 입 : 원안가결
- ◇ 세 출 : 수정가결

(단위 : 천원)

페이지 (붙임)	부서명	통계목	사업명(비용항목별)	기정 예산	추경 조정액				수 정 예산액	조정사유
					추경 요구액	증액	감액	조정액		
계			4건	2,916,847	598,000	448,000	448,000	598,000	3,514,847	
281	시설관리사업소 (하수도시설과)	수선유지교체비	국공리 공공하수처리시설 관리	68,320	44,000	-	44,000	-	68,320	목 변경
-	시설관리사업소 (하수도시설과)	자 산 취 득 비	국공리 공공하수처리시설 관리	-	-	44,000	-	44,000	44,000	
278	상 하 수 도 과	공기관등에대한 위탁 사업비	장군면 금암리 소규모하수도 정비	2,848,527	554,000	-	404,000	150,000	2,998,527	사업비 과다 선정
-	상 하 수 도 과	예 탁 금	예탁금	-	-	404,000	-	404,000	404,000	과다한 추경 예탁금 편성



제78회 세종특별자치시의회(정례회)
제4차 교육안전위원회
2022.10.12.(수)

2022년도 세종특별자치시 제2회 추가경정예산(안) 예비심사보고서

교육안전전문위원

목 차

1. 심사대상	379
2. 심사경과	379
3. 교육안전위원회 소관 추경예산안 총괄	380
4. 검토보고 요지	383
- 시민안전실 소관	383
- 소방본부 소관	407
5. 질의 및 답변 요지 : 생략	429
6. 토론요지 : 생략	429
7. 심사결과 : 원안가결	429
8. 소수의견의 요지 : 없음	429
9. 기타 필요한 사항 : 없음	429

2022년도 세종특별자치시 제2회 추가경정예산안 예비심사보고서

의안 번호	제3150호
----------	--------

2022년 10월 12일
교육안전위원회

1. 심사대상

- 2022년도 세종특별자치시 제2회 추가경정예산안

※ 시민안전실·소방본부 소관

2. 심사경과

가. 제출일자 : 2022년 9월 2일

나. 제 출 자 : 세종특별자치시장

다. 회부일자 : 2022년 9월 6일

라. 상 정

- 제78회 제1차 정례회 제4차 교육안전위원회(2022. 10. 12.)

※ 시민안전실 : 안전정책과, 사회재난과, 자연재난과, 치수방재과, 민원과, 토지정보과
소방본부 : 소방행정과, 대응예방과, 119종합상황실, 조치원소방서, 세종소방서

마. 의 결 : 원안가결

- 제78회 제1차 정례회 제4차 교육안전위원회(2022. 10. 12.)

3. 교육안전위원회 소관 추경예산안 총괄

교육안전위원회 소관 2022년 제2회 추경예산안

1 예산안 규모

- 교육안전위원회 소관 2022년 제2회 추경 예산안은 1,894억 2,955만 7천원으로 기정액 1,827억 4,264만 6천원 대비 3.66% 증가한 66억 8,691만 1천원을 증액 편성함

2 회계별 세출예산안 규모

- 일반회계는 1,276억 1,167만 7천원으로 기정액 대비 4.64% 증가한 56억 5,748만 6천원 증액 편성됨
- 특별회계는 618억 1,788만원으로 기정액 대비 1.69% 증가한 10억 2,942만 5천원 증액 편성됨

< 교육안전위원회 소관 세출 예산안 총괄 >

(단위 : 천원)

회계별 \ 구 분	예산액	기정액	증 감	증감률(%)
합 계	189,429,557	182,742,646	6,686,911	3.66
일 반 회 계	127,611,677	121,954,191	5,657,486	4.64
특 별 회 계	61,817,880	60,788,455	1,029,425	1.69
소방안전	61,817,880	60,788,455	1,029,425	1.69

3

세입 예산

□ 일반회계 세입예산

- 2022년 제2회 추경 일반회계 세입예산은 248억 3,953만 8천원으로
기정액 대비 22.68% 감소한 72억 8,430만 8천원 감액 편성됨

< 일반회계 세입예산안 증감내역 >

(단위 : 천원)

구분	예산액	기정액	비교증감	증감률(%)
교육안전위원회	24,839,538	32,123,846	△ 7,284,308	△ 22.68
시민안전실	24,839,538	32,123,846	△ 7,284,308	△ 22.68
소방본부	-	-	-	-

□ 특별회계 세입예산

- 2022년 제2회 추경 특별회계 세입예산은 618억 1,788만원으로 기
정액 대비 1.69% 증가한 10억 2,942만 5천원 증액 편성됨

< 특별회계 세입예산안 증감내역 >

(단위 : 천원)

구분	예산액	기정액	비교증감	증감률(%)
교육안전위원회	61,817,880	60,788,455	1,029,425	1.69
소방안전	61,817,880	60,788,455	1,029,425	1.69

4

세출 예산

□ 일반회계 세출예산안

- 2022년 제2회 추경 일반회계 세출예산안은 1,276억 1,167만 7천원으로 기정액 대비 4.64% 증가한 56억 5,748만 6천원 증액 편성함
- 부서별 증액내역을 보면,

- 시 민 안 전 실 49억 595만 9천원 증액
- 소 방 본 부 7억 5,152만 7천원 증액

< 일반회계 세출예산안 증감내역 >

(단위 : 천원)

구분	예산액	기정액	비교증감	증감률(%)
교육안전위원회	127,611,677	121,954,191	5,657,486	4.64
시민안전실	67,151,592	62,245,633	4,905,959	7.88
소방본부	60,460,085	59,708,558	751,527	1.26

□ 특별회계 세출예산안

- 2022년 제2회 추경 특별회계 세출예산안은 618억 1,788만원으로 기정액 대비 1.69% 증가한 10억 2,942만 5천원 증액 편성함

< 특별회계 세출예산 증감내역 >

(단위 : 천원)

구분	예산액	기정액	비교증감	증감률(%)
교육안전위원회	61,817,880	60,788,455	1,029,425	1.69
소방안전	61,817,880	60,788,455	1,029,425	1.69

4. 검토보고 요지

I 시민안전실 소관

1 예산 개요

가. 세입예산

- 시민안전실 소관 2022년 제2회 추경 세입예산 총액은 248억 3,953만 8천원으로 기정액 321억 2,384만 6천원 대비 72억 8,430만 8천원 감액 편성되었음

(단위: 천원, %)

구 분	예산액	기정액	비교증감	증감률
총 계	24,839,538	32,123,846	△ 7,284,308	△ 22.68
안 전 정 책 과	50	50	0	0
사 회 재 난 과	3,641,187	3,641,187	0	0
자 연 재 난 과	173,935	142,002	31,933	22.49
치 수 방 재 과	15,860,259	23,176,500	△ 7,316,241	△ 31.57
민 원 과	545,858	545,858	0	0
토 지 정 보 과	4,618,249	4,618,249	0	0

나. 세출예산

- 2022년 제2회 추경 세출예산은 671억 5,159만 2천원으로, 기정액 622억 4,563만 3천원 대비 49억 595만 9천원 증액 편성되었음

(단위 : 천원, %)

구 분	예산액	기정액	비교증감	증감률
총 계	67,151,592	62,245,633	4,905,959	7.88
안 전 정 책 과	919,412	919,412	0	0
사 회 재 난 과	7,531,504	7,485,787	45,717	0.61
자 연 재 난 과	13,876,031	12,760,076	1,115,955	8.75
치 수 방 재 과	38,145,166	34,605,166	3,540,000	10.23
민 원 과	1,179,039	1,179,909	△ 870	△ 0.07
토 지 정 보 과	5,500,440	5,295,283	205,157	3.87

다. 채무부담행위

○ 해당없음

라. 계 속 비

○ 시민안전실 소관 일반회계 계속비 사업은 치수방재과 “내창천(봉산지구) 재해예방사업(전환)”으로 내용은 아래와 같음

(단위 : 천원)

정 책 사업	단 위 사업	세 부 사업	구 분	사업 개요	총 사업 비	2020년도 이전			2021년도			당해 연도	2023년 예산액	2024년 이후 예산액
						예 산 액	지 출 액	지 출 잔 액	예 산 액	지 출 액	지 출 잔 액			
하천 정비 및 개발 (치수방 재과)	지방 하천 정비	내장천 (봉산지구) 재해예방 사업(전환)	기존 (A)	하천정비 L=1.7km 교량가설 2개소 등	합계				1,500,000	1,014,369	485,631	1,200,000	1,500,000	4,318,000
					국비				-	-	-	0	0	0
					시비				1,500,000	1,014,369	485,631	1,200,000	1,500,000	4,318,000
			변경 (B)		합계				1,500,000	1,500,000	0	1,400,000	1,500,000	4,118,000
					국비				-	-	-	-	-	0
					시비				1,500,000	1,500,000	0	1,400,000	1,500,000	4,118,000
			증 감 (B-A)		합계				-	-	-	200,000	-	△ 200,000
					국비				-	-	-	-	-	-
					시비				-	-	-	200,000	-	△ 200,000

○ 검토의견(예산서 115쪽, 첨부서류 29쪽)

- 홍수 피해 예방을 위해 '19. 1월부터 '25년까지 추진하는 사업으로 '22년도 본예산 12억 원을 편성하여 교량 1개소 설치는 완료하였으나, 철근 등 자재비 급등에 따라 교량과 연결된 접속도로 미 시공 상태임

- 주민들의 통행 불편 및 안전사고 예방을 위해 교량 접속도로 연결 사업비 2억 원을 추가 편성하였으나, 사업량의 산출근거에 대한 자세한 설명이 필요함

마. 명시이월

○ 치수방재과 소관 2022년도 명시이월 사업은 총 1건 7억원 편성

(단위 : 천원)

과목			예산액	이월액	이월사유
부서	세부	통계목			
계			1,200,000	700,000	
치수 방재과	금강친수 공간 선착장 개선사업	시설비 및 부대비 (시설비)	1,200,000	700,000	○ 사업 준공 미도래('23. 6. 30.)

○ 검토의견(예산서 119쪽, 첨부서류 13쪽)

- 세종보 개방('18. 1. 24.)으로 금강 수위가 저하(11.89m ▶ 10.60m)되면서 국가하천 친수시설(마리나) 5개소의 이용이 불가해짐
- 이에 따라 환경부와 손실보상* 협의를 통해 기존 마리나 시설을 자연형 선착장 등으로 개선해 시민들의 레저·휴양 활동 할 수 있도록 인프라를 구축하는 사업임

* 「하천법」 제70조 및 제76조에 따라 환경부 장관은 하천상황 변경으로 인한 공작물의 변경·이전 등의 처분을 명할 수 있으며, 처분에 따른 손실을 보상하도록 규정

- 환경부 손실보상비 12억으로 5개소의 사업을 추진할 계획이며, 이 중 2개소*의 사업비 7억에 대해 사업 준공시기('23. 6. 30.) 미도래로 명시이월 하였음

- * 사업비 7억, 2개소: 금강 보행교의 남측(보람동 방향), 북측(중앙공원 방향)
 - 선착장 재설치 및 하천정비(성토 A=13천㎡, 호안 L=150m)
 - 자연형 선착장(데크형 A=1,500㎡) 및 진입로(L=400m, 접안.계류시설 등) 설치
- ※ 사업비 4억 5천, 3개소: 노후 선착장 철거 및 복원

- 금강 보행교와 연계한 친수시설 개선으로 가족 단위 수상레저와 관광 활성화 등 시민들의 기대와 관심이 큰 만큼 구체적인 공정일정과 진행상황 등에 대한 명시이월 사유와 남은 3개소의 개선사업에 대한 향후 추진계획의 상세한 설명이 필요함

2 검토 의견

가. 세입예산

- 시민안전실 소관 2022년도 제2회 추경예산의 세입액은 248억 3,953만 8천원으로 기정액 321억 2,384만 6천원 대비 22.7%(72억 8,430만 8천원) 감액 편성하였음

(단위 : 천원)

구 분	예산액	기정액	비교증감
총 계	24,839,538	32,123,846	△ 7,284,308
세외수입	6,624,390	5,436,506	1,187,884
< 치수방재과 >			
○금강 친수시설(계류장 등) 손실보상금	1,200,000	50,000	1,150,000
○소미 소하천 정비공사 이설부담금 정산	5,488	0	5,488
○앞개굴 소하천 정비공사 위탁보상금 잔액	21,765	0	21,765
○2021년 합강캠핑장 정산 반환금	10,631	0	10,631
보조금	8,622,497	8,612,897	9,600
< 자연재난과 >			

구 분	예산액	기정액	비교증감
○민방위경보시설 확충	24,000	12,000	12,000
○민방위대 창설기념행사	3,200	5,600	△2,400
보전수입등및내부거래	44,651	8,526,443	△8,481,792
< 자연재난과 >			
○기술인력동원훈련 집행잔액 반납	420	0	420
○국민참여 민방위 날 훈련경비 집행잔액 반납	1,080	0	1,080
○민방위 교육훈련 집행잔액 반납	9,415	0	9,415
○비상급수시설 확충 집행잔액 반납	1,004	0	1,004
○차량통제 및 침수알림시스템 구축 집행잔액 반납	8,874	0	8,874
○민방위경보시설 확충 및 교체 집행잔액 반납	1,540	0	1,540
< 치수방재과 >			
○지역개발기금 예수금	0	8,504,125	△8,504,125

○ 검토의견(예산서 82~83쪽)

- **세외수입**의 주요 편성내역을 보면, 치수방재과 소관 금강 친수시설(계류장 등) 손실보상금 11억 5천만 원이 증액 편성됨
- **보조금**은 자연재난과 소관으로 본예산 편성 당시 임시통보 된 국고보조금 확정에 따라 민방위경보 시설 확충 사업은 12,000천원 증액 하였고, 민방위대 창설 기념행사비는 2,400천원 감액 편성하였음
- **보전수입 등 내부거래** 내역으로 자연재난과 소관은 국고보조금 사업 시행에 따른 각 사업 추진 후 발생한 반납금 및 이자발생액을 신규로 편성한 사항임
- 한편, 치수방재과 소관 지방하천과 소하천 정비사업을 위하여 본예산에 편성한 **지역개발기금 예수금** 85억 412만 5천원 전액을 감액하고, 시비로 재원 조정하였음

* 총 8,504,125천원(지방하천정비 704,125천원, 소하천 정비 7,800,000천원)

나. 세출예산

1] 안전정책과

○ 해당사항 없음

2] 사회재난과

○ 사회재난과 소관 2022년 제2회 추경 세출예산은 75억 3,150만 4천원으로, 기정액 74억 8,578만 7천원 대비 4,571만 7천원 증액 편성하였음

(단위 : 천원, %)

구 분	예산액	기정액	비교증감	증감률
사 회 재 난 과	7,531,504	7,485,787	45,717	0.61

1) 세부사업 현황

(단위 : 천원)

세부사업	예산액	기정액	비교증감
사회재난과	7,531,504	7,485,787	45,717
세종 재난심리회복센터 관내이전 사업	22,062	0	22,062
시 소속 종사자 안전보건관리체계 구축	5,400	0	5,400
보전지출(일반회계)	18,255	0	18,255

2) 주요세부사업 검토의견

○	세종 재난심리회복지원센터 관내이전 사업 (예산서 92쪽 / 설명서 35쪽)	(단위 : 천원)	
-	재난심리회복지원센터 운영(민간자본사업보조)	22,062(순증)	22,062

- 세종시민이면 누구나 재난경험*으로 심리 회복이 필요할 경우 재난 심리회복지원센터를 통해 무료로 상담을 지원받을 수 있으나, 센터 사무실이 대전에 위치하여 시민들의 이용에 어려움이 있었음

* 재난경험자(이재민, 일시대피자, 재난피해자의 가족, 모격자, 재난현장 봉사·지원활동 참여자 등) / 전국 17개 시·도 재난심리회복지원센터 전화 (1670-9512) 또는 방문 상담

- 이에 따라, 올해 7월 나성동에 위치한 BRT환승센터에 사무공간 (62.43㎡)을 마련(세종시설관리공단 무상대부)하였고, 올해 연말까지 냉·난방기, 가구 구입과 인테리어 설치를 완료할 목표로 이에 필요한 2,206만 2천원(시비)를 편성한 사항임

- 세종 재난심리회복지원센터가 관내 이전으로 시민 접근성이 용이함에 따라 만족도 증대 및 이용률 향상에 기여할 것으로 판단되며, 아울러, 센터 위치 안내 등 홍보가 필요할 것임

<세종 재난심리회복센터 현황>

- 위치변경: 대전시 중구 선화동 → 세종시 나성동 719번지 (첫마을 BRT 환승센터 A동-2 내 근린생활시설, 62.43㎡)
- 운영기관: 대전적십자사 대전·세종지사
- 근무인력: 2명(상근 1 상담가 연결, 비상근 1 사무실 운영)
- 상담가: 52명

계	교수	대학강사	정신보건 전문요원	임상심리 전문가 등	임상심리사 (국가자격)	심리상담사 상담교사	간호사	사회 복지사	PSS 강사	기타 (전공자 등)
52	1	6	5	3	8	10	1	7	9	2

- '21년 상담실적: 464건*(대면 439건, 전화 25) / 상담인원: 234명

* 풍수해 1, 교통사고 7, 감염병 416, 기타 40

- '22년 사업예산: 63,000천원(국비 50%, 시비 50%)

- 전담인력 인건비: 1명(28,000천원)

- 전문상담사 활동비: 35,000천원

※ 방문: 50천원 / 전화 25천원

○	시 소속 종사자 안전보건관리체계 구축 (예산서 92쪽 / 설명서 43쪽)	(단위 : 천원)	
-	중대산업재해 예방 경영방침 포스터, 업무매뉴얼 제작	5,000(순증)	5,000
-	특수건강진단비(공공운영비)	400(순증)	400

- '22. 4. 20.자 市 조직개편으로 사회재난과 부서가 신설되어 시 소속 종사자에 대한 보건관리 업무가 운영지원과에서 이관되었음
- 「산업안전보건법」 제130조(특수건강진단 등)에 따라 야간작업을 수행하는 재난상황실 근무자에 대하여 유해인자에 노출되는 근로자의 건강장해 예방을 위한 특수건강진단비용 부족액 400천원을 신규로 편성하였음

< 특수건강진단 대상 유해인자 >

- 산업안전보건법 시행규칙(별표 22)
 - 4. 야간작업(2종)
 - 가. 6개월간 밤 12시부터 오전5시까지의 시간을 포함하여 계속되는 8시간 작업을 월 평균 4회 이상 수행하는 경우
 - 나. 6개월간 오후 10시부터 다음날 오전 6시 사이의 시간 중 작업을 월 평균 60시간 이상 수행하는 경우

- 다만, 특수건강진단을 위하여 어떤 항목들을 실시하는지, 1인당 세부적인 산출 금액 등에 대하여 자세한 설명이 필요하며, 시 소속 종사자의 안전보건 확보를 위하여 야간근무자 외에도 ‘특수건강진단 대상 유해인자’에 노출된 환경에서 근무하는 직원은 없는지 세심하게 살펴 볼 필요가 있다고 판단됨

○	보전지출(국고보조금 반환금) (예산서 92쪽)	(단위 : 천원)	
-	국고보조금 집행잔액 및 발생이자 반납	18,255(순증)	18,255

○ '21년도 안전한국훈련 국고보조금 집행잔액 18,000천원* 및 발생이자 182천원과 시·도 재난심리회복지원센터 국고보조금 발생이자 72,660원('20년 35,160원, '21년 37,500원)을 반납하기 위해 총 1,825만 5천원 예산을 편성함

* 안전한국훈련이 국고보조사업(국비 50%, 시비 50%)이었으나, 코로나19 대응상황을 고려하여 비대면 토론 훈련으로 간소화해 추진하였고, 대규모 현장훈련 미실시에 따른 관련 예산(행사운영비 36,000천원 / 국비 18,000천원, 시비 18,000천원) 전액을 반납 한 것임

3 자연재난과

- 자연재난과 소관 2022년 제2회 추경 세출예산은 138억 7,603만 1천원으로, 기정액 127억 6,007만 6천원 대비 11억 1,595만 5천원 증액 편성하였음

(단위 : 천원, %)

구 분	예산액	기정액	비교증감	증감률
자 연 재 난 과	13,876,031	12,760,076	1,115,955	8.75

1) 세부사업 현황

(단위 : 천원)

세부사업	예산액	기정액	비교증감
자연재난과	13,876,031	12,760,076	1,115,955
종합적 풍수해 예방	25,050	25,050	0
풍수해보험사업	4,500	3,500	1,000
폭염피해 저감 사업(성립전)	110,000	0	110,000
재난예경보시설운영	1,475,256	675,256	800,000
재난안전통신망 구축운영	32,600	22,600	10,000
민방위경보 시설 교체	160,000	40,000	120,000
민방위경보 시설 확충	80,000	40,000	40,000
민방위대 창설기념행사 경비	3,200	5,600	△2,400
비상대비운영	8,800	3,700	5,100
통합방위협의회운영	83,070	77,720	5,350
보전지출(일반회계)	26,905	0	26,905

2) 주요세부사업 검토의견

○ 풍수해 보험 사업(민간이전) (예산서 93쪽 / 설명서 52쪽)	(단위 : 천원)	
- 보험금(풍수해 보험)	1,000(증액)	3,500

- 풍수해 보험료 지원 사업으로 당초 목표 건수를 750건으로 산정하여 2,500천원*을 편성하였으나, 연말 기준 1,000건 정도가 예상되면서 부족한 보험료 1,000천원을 증액 편성하였음

* '22년 본예산 산출 기초: 1인 × 3,100원 × 750명 ≒ 2,500천원

↳ '21년 목표건수 700건에서 실 가입건수 1,076건(53.7% 초과)

- 풍수해보험은 행정안전부가 관장하고 민간보험사(약 6개소)가 운영하는 정책보험으로서 보험가입자가 부담하여야 하는 보험료의 일부를 지자체*에서 보조함으로써 시민은 저렴한 보험료로 예기치 못한 풍수해(태풍, 홍수·호우, 강풍, 풍랑, 해일, 대설, 지진)에 대해 스스로 대처할 수 있도록 하는 재난관리 제도임

* 정부지원: 70 ~ 92%, 가입자 부담: 8 ~ 30%

- 목적물*의 가입 면적에 따라 상이하고, 보험사에서 매월 정산하여 행정안전부, 지자체, 개인에게 통보받아야 알 수 있어 정확한 예측이 어려울 수 있음

* 주택(동산 포함), 온실(비닐하우스 포함), 상가, 공장

- 그러나, 목표를 과소 책정한 것은 아닌지 면밀하게 검토하고, 최근 기후 변화로 인해 폭우, 태풍 등 기후재난의 빈도와 강도가 더욱 높아지고 있는 만큼 만반의 준비태세를 갖추어야 할 필요성이 있음

- 재난으로 인한 피해 복구 시, 재난지원금에 비해 신속하고 다양한 피해보상처리가 가능하므로 풍수해보험 활성화를 위해 적극적이고 지속적인 홍보도 병행하여 추진되어야 함

< 풍수해 보험 홍보 실적 >

< '22년 행정사무감사 자료 p.265 >

□ 풍수해 보험금 지급내역(2020 ~ 2022년)

(단위 : 천원)

연 도	지급건수	보험료(본인부담)	지급액	손해구분
20년	-	-	-	-
21년	1	121	606	온실(비닐)
22년 7월말	-	-	-	-

□ 풍수해 보험 홍보실적

(단위 : 건)

구 분	20년	21년	22년(~7월말)
계	12	18	9
보도자료 배포	4	4	2
유관기관 단체 등 설명회 개최	3	5	2
온.오프라인 홍보 (홍보물제작, 교육, SNS 등)	5	9	5

○ 폭염피해 저감사업 (예산서 93쪽 / 설명서 53쪽)

(단위 : 천원)

- 사무관리비, 운영물품 및 홍보물품 구입(성립전)	20,000(순증)	20,000
- 시설비, 폭염 저감시설 설치(성립전)	70,000(순증)	70,000
- 시설비, 폭염 저감시설 설치 2차(성립전)	20,000(순증)	20,000

- 폭염피해 저감 사업으로 행정안전부 재난안전특별교부세 교부*가 2차례에 걸쳐 결정되었고, 폭염대책기간('22. 5. 20. ~ '22. 9. 30.) 중 적기에 추진하기 위한 것으로 폭염피해 예방 홍보물품 제작, 폭염 저감 시설 설치(그늘막) 등 폭염대책을 위한 것임

* 총 110,000천원(1차 2022. 6. 23. 90,000천원 / 2차 2022. 8. 2. 20,000천원)

- 일반운영비(사무관리비)로 얼음팩, 냉각팩, 식염포도당, 홍보부채, 무더위 쉼터 안내책자 제작 등 폭염 피해 예방사업에 20,000천원을 증액함
- 시설비는 그늘막 21개소(스마트 3, 전통형 18) 신규 설치와 유지보수를 위해 90,000천원 증액한 사항임
- 추경예산의 성립 전 사용은 「지방재정법」 제45조에 시·도의 경우 국가로부터 그 용도가 지정되고, 소요액 전액이 폭염 대책을 위하여 교부된 경비로 명시된 바, 관련 조건을 충족하였으므로 성립 전 예산으로 편성한 것은 타당함
- 폭염 대비를 위해 각종 예방대책을 추진하고 있으나, '20년도 대비 해마다 10여 명씩 온열질환자가 증가하고 있는바, 발생 원인에 대하여 분석하고, 미진했던 부분에 대하여 보다 면밀한 대책방안이 필요함

< 폭염 대비 예방대책 및 피해 현황 >

< '22년 행정사무감사 자료 p.269 ~ 271 >

□ 폭염 피해 예방 대책 추진사항

- 재난정보문자 서비스, 마을 안내방송 등 폭염 정보 신속전파
- 홀몸어르신, 장애인취약계층 폭염특보 시 일일 안전확인(방문, 전화)
- 재난 도우미(2,211명) 운영을 통한 취약계층 도모, 냉방비 지원 등

□ 그늘막 설치 현황

합 계	유 형		설 치		비 고
	고 정 형	스마트형	자연재난과	읍동	
374	311	63	160	214	

□ 폭염피해 현황(최근 3년)

구분	폭염특보 (일수)	인명피해			가축피해 (마리/농가)	농작물피해 (ha/농가)
		계	환 자	사 망		
2020년	28일	2명	2명	-	-	-
2021년	37일	11명	11명	-	-	4/15
2022년 (8. 15. 기준)	33일	25명	25명	-	-	-

○	민방위경보 시설 확충 및 교체 (예산서 94쪽 / 설명서 64쪽)	(단위 : 천원)
-	민방위경보 사각지역 해소(시설비)	(40,000 증액) 80,000

- 민방위경보 사각지역 해소 사업으로 당초 1개소(나성동) 예산만 반영되어 있었으나, 국고보조금 확정('22. 2. 25.)에 따라 1개소를 추가(집현동) 설치하고자 시비매칭 예산 4,000만원을 증액 편성함

- 집현동 신규 아파트단지 입주지역으로 인구유입 급증에 따라 민방위 경보 사각지역 해소를 위한 단말기 신규 설치 사업은 경보전과 가청 범위를 늘려 재난 발생 시 시민의 생명과 재산을 보호하기 위하여 필요한 사항임

4 치수방재과

- 치수방재과 소관 2022년 제2회 추경 세출예산은 381억 4,516만 6천원으로, 기정액 346억 516만 6천원 대비 35억 4,000만원 증액 편성하였음

(단위 : 천원, %)

구 분	예산액	기정액	비교증감	증감률
치 수 방 재 과	38,145,166	34,605,166	3,540,000	10.23

1) 세부사업 현황

(단위 : 천원)

세부사업	예산액	기정액	비교증감
치수방재과	38,145,166	34,605,166	3,540,000
국가하천(금강) 유지관리	1,173,000	1,173,000	0
합강 캠핑장 운영	1,010,219	460,219	550,000
금강 친수공간 선착장 개선 사업	1,200,000	50,000	1,150,000
대교천 재해예방사업 (전환사업)	8,200,000	7,500,000	700,000

문주천 재해예방사업 (전환사업)	4,730,000	4,000,000	730,000
월하천 재해예방사업 (전환사업)	800,000	800,000	0
내창천(봉산지구) 재해예방사업 (전환사업)	1,400,000	1,200,000	200,000
지방하천 유지 관리	1,388,054	1,178,054	210,000
소하천 정비 (전환사업)	7,800,000	7,800,000	0

2) 주요세부사업 검토의견

○ 합강캠핑장 운영 (예산서 97쪽 / 설명서 81쪽)	(단위 : 천원)		
- 합강캠핑장 운영 (경상전출금)	286,016(증액)	697,735	
- 합강캠핑장 오수처리시설 개선공사(시설비)	192,000(신규)	192,000	
- 합강캠핑장 운영 (자본전출금)	71,984(증액)	100,484	

○ 합강캠핑장 카라반 추가(32대)에 따른 운영비용을 위해 전출금 358,000천원 증액(440,219천원→798,219천원)하였음

- 경상전출금 286,016천원: 운영물품, 공공요금, 수수료 등 계속적·고정적으로 발생하는 관리비 증액
- 자본전출금 71,984천원: 전기제품, 보관창고, 카트, 테이블 등 자산취득물품 구입

○ 한편, 합강캠핑장 카라반 시설 증가에 따른 오수처리시설 사업(192,000천원)에 대한 산출기초 및 공정별 세부 설명이 필요함

< 합 강 캠 핑 장 운 영 현 황 >

○ 일반현황

- 위 치 : 세종특별자치시 연기면 세종동 24-61 일원
- 면 적 : 15만 m²
- 캠핑시설 : 오토캠핑존 101면, 카라반 70동, 바비큐장 6면
- 편의시설 : 화장실(6), 샤워실(5), 개수대(5), 놀이터(3) 등
- 개 장 : '13. 7. 1 (市 인수 : '12.2.3)
- 관리방법 : 시설관리공단 위탁관리('19.7.1 위탁 / 관리인원 총13명)
- 관련조례 : 세종특별자치시 캠핑장 관리·운영에 관한 조례

○ 금강 친수공간 선착장 개선사업 (예산서 98쪽 / 설명서 84쪽)	(단위 : 천원)	
- 금강 친수공간 선착장 개선(시설비)	1,150,000(증액)	1,200,000

○ 세종보 개방('18.1.24)으로 금강 수위가 저하(11.89m ▶ 10.60m)되면서 국가하천 친수시설(마리나) 5개소의 이용이 불가해짐

○ 이에 따라 환경부와 손실보상* 협의를 통해 기존 마리나 시설을 자연형 선착장 등으로 개선해 시민들의 레저·휴양 활동 인프라를 구축하는 사업임

* (「하천법」 제70조 및 제76조) 환경부 장관은 하천상황 변경으로 인한 공작물의 변경·이전 등의 처분을 명할 수 있으며, 처분에 따른 손실을 보상하도록 규정

○ 금강 수위의 영향 없이 시설을 탄력적으로 운영 가능한 대체 친수시설 사업 규모 및 내용 확정(손실보상금 산정)을 위하여 실시 설계비 50,000천원('22년 1회 추정)을 반영한 결과, 기능을 상실한 기존 마리나 5개소의 개선사업비 11억 50,000천원을 편성함

※ 노후 선착장 철거 및 복원 3개소(한두리대교, 햇무리교, 불티교) 4억 5천만원
선착장 재설치(보행교 주변 2개소) 7억

- 금강 친수공간 기반시설의 개선 사업으로 금강 보행교와 연계하여 가족 단위 수상레저와 관광이 활성화되고, 시민들에게 쾌적한 편의 공간 제공과 더불어 면밀한 사업계획을 통해 적기에 공사가 마무리 되도록 노력해야 할 것임

<금강친수공간 자연형 선착장 조성사업 계획>

<‘22년 주요업무계획 p.62>

□ 사업개요

- (사업위치) 보행교 남북측, 한두리교 북측, 햇무리교 남측하류, 불티교 남측
- (사업내용) 선착장 철거 및 개선(개선 2개소, 휴게시설 1개소, 습지회복 2개소)

- 기존 마리나 철거(2개소), 하천정비(성토 A=13천㎡, 호안 L=150m)
- 자연형 선착장(데크형 A=1,500㎡) 및 진입로(L=400m, 접안·계류시설 등) 설치

- (소요예산) 12억원(환경부 국비100%)
- (사업기간) 2022. 5 ~ 2023. 7

□ 기대효과

- 금강 보행교와 연계한 금강 친수공원 기반시설 확충으로 가족 단위 수상레저·관광 활성화와 건전한 여가생활 도모

□ 향후계획

추진 과제	2022년		2023년		2024년		2025년	
	상반기	하반기	상반기	하반기	상반기	하반기	상반기	하반기
① 실시설계 및 관계기관 협의		■ ■ ■ ■						
② 착공 및 사업추진		■ ■ ■ ■ ■ ■						
③ 준공 및 유지관리				■ ■ ■ ■ ■ ■ ■ ■ ■ ■	■ ■ ■ ■ ■ ■ ■ ■ ■ ■	■ ■ ■ ■ ■ ■ ■ ■ ■ ■	■ ■ ■ ■ ■ ■ ■ ■ ■ ■	■ ■ ■ ■ ■ ■ ■ ■ ■ ■

Ⅲ. 금강 자연성 회복 분야별 실행 전략

19

분야	목표	세부 과제
생물다양성 보고 ‘금강’	생태계 건강성 회복	1-1. 생물서식처 회복 1-2. 수변 식생 보전·관리
청정 비단물결 ‘금강’	물 순환의 건전성 회복	2-1. 미호천 습지 개선 2-2. 습지 관리 체계 마련
강의 역동성 회복 ‘금강’	금강의 역동성 회복	3-1. 취수·친수 시설 개선 3-2. 세종보 물길 회복(별도)
행복 문화 중심 ‘금강’	사람과 강의 관계 회복	4-1. 자연체험 활성화 4-2. 친수·이용 프로그램 개발

* [추가 검토사항] 습지 육상화 방지, 수생태원 조성

2) 기존 선착장(마리나) 개선

37

<p>위치 규모</p>	<p>■ 선착장 5개소 (선착장 데크 245㎡, 수목 밀도관리 9,773㎡)</p>	<p>Keymap</p>
<p>과제내용</p>	<p>■ 기능 상실한 선착장 5개소 철거</p> <p>① 자연 습지 회복</p> <p>②, ③ 선착장 개선</p> <p>- 보행교 주변은 친수·이용 권역으로 설정함에 따라, 마리나 시설은 철거하되 하천 유지관리, 비상상황 대응 등 최소한의 선박이용을 위한 자연형 선박 접안지로 조성</p> <p>④ 수면 조망·휴게시설 전환</p> <p>- 수면 가까이 접근 가능한 휴식공간 조성, 수변 조망 가능토록 수목 밀도 관리</p>	

① 자연 습지 회복



②, ③ 자연형 선박 접안지(금강 보행교 남/북 선착장)



④ 조망 및 휴식공간



⑤ 자연 습지 회복



○	지방하천 정비 (예산서 98쪽 / 설명서 87 ~ 95쪽)		(단위 : 천원)
-	대교천 재해예방사업(전환) 시설비	700,000(증액)	8,200,000
-	문주천 재해예방사업(전환) 시설비	730,000(증액)	4,730,000
-	내창천 재해예방사업(전환) 시설비	200,000(증액)	1,400,000

○ 재해예방사업은 집중호우 등 자연재해로부터 주민의 생명과 재산을 보호하기 위하여 예방 중심의 선제적 지방하천 관리를 위해 하천법에 따라 추진하는 사업이며, 국가균형발전특별회계(보조50%)에서 '20년도부터 지방이양 사업으로 전환하는 사항으로 환경부 지방하천종합정비계획(MP) 우선순위에 따라 추진하는 사업임

○ 홍수피해 예방을 위한 사업인 만큼 계획을 철저히 수립하여 사업이 지연되지 않도록 노력을 기울여야 할 것이며, 추경 예산으로 총 16억 3천만원의 적지 않은 예산을 편성하는 만큼 사업설명서에 공정별 세부적인 산출내역, 구체적인 수행기간 등 자세한 설명이 요구됨. 아울러, 지역주민에게 사업 진행과정 등 홍보가 필요함

< 연 차 별 투 자 계 획 >

○ 연 차 별 투 자 계 획

(단위 : 천원)

구 분		총사업비	기투자	'22	'23	'24	'25	'26 이후
대교천	계	38,200,000	22,000,000	8,200,000	8,000,000	0	0	0
	국비	4,950,000	4,950,000	-	-	-	-	-
	시비	17,702,000	4,950,000	4,752,000	8,000,000	-	-	-
	시비	15,548,000	12,100,000	3,448,000	-	-	-	-
문주천	계	26,445,000	15,760,000	4,730,000	4,000,000	1,955,000	0	0
	국비	4,990,000	4,990,000	-	-	-	-	-
	시비	11,955,000	5,270,000	730,000	4,000,000	1,955,000	-	-
	시비	9,500,000	5,500,000	4,000,000	-	-	-	-
내창천	계	9,018,000	2,000,000	1,400,000	1,500,000	2,000,000	2,118,000	0
	국비	200,000	200,000	-	-	-	-	-
	시비	8,818,000	1,800,000	1,400,000	1,500,000	2,000,000	2,118,000	-

<요 구 내 용 및 산 출 근 거 >

○ 요구내용 및 산출근거

	통계목	사업량	소요액(천원)	비고
대교천	계		7000,000	
	시설비	도급공사비 - 제방도로 포장, 교량설치 등 ※ 유류대, 노무비 등 물가변동 반영	175,000	- 축제 및 호안정비 L=1.3km - 교량 설치 1개소 (L=73m, B=9m)
		관급자재대 - 레미콘, 아스콘, 거더 등 ※ 조달가격 상승분 반영	525,000	
	계		730,000	
문주천	시설비	도급공사비 - 제방도로 포장, 교량설치 등 ※ 유류대, 노무비 등 물가변동 반영	180,000	- 교량 재가설 4개소(L=20m) - 순성토(37,700m³), 차수공(1km)
		관급자재대 - 레미콘, 아스콘, 거더 등 ※ 조달가격 상승분 반영	550,000	
	계		200,000	
	시설비	- 교량 접속도로 연결 L=70m (2,858,140원 × 70m ≒ 200,000천원)	200,000	- 교량 1개소(L=30m) - 교량 접속부 호안 설치 0.4km - 교량 접속도로 연결 L=70m

○	지방하천 유지관리 (예산서 99쪽 / 설명서 98쪽)		(단위 : 천원)	
-	방축천 하천시설물 응급복구(성립전) 시설비	150,000(신규)	150,000	

○ 지난 8월 8일부터 4일간 발생한 집중호우로 방축천 산책로와 자전거도로(460m) 및 목교(10m) 등 하천 시설물이 파손됨에 따라 특별교부세를 활용(행정안전부 교부 '22. 8. 12.)하여 응급복구를 실시해 추가 피해 예방 및 주민 이용 불편을 최소화 하고자 성립 전 예산(1억 5천만원)으로 편성하였음

- 추경예산의 성립 전 사용은 「지방재정법」 제45조에 시·도의 경우 국가로부터 그 용도가 지정되고 소요액 전액이 호우피해 응급복구경비로 명시된 바, 관련 조건을 충족하였으므로 성립 전 예산으로 편성한 것은 타당함

5 민원과

- 민원과 소관 2022년 제2회 추경 세출예산은 11억 7,903만 9천원으로, 기정액 11억 7,990만 9천원 대비 87만원 감액 편성하였음

(단위 : 천원, %)

구 분	예산액	기정액	비교증감	증감률
민 원 과	1,179,039	1,179,909	△870	△0.07

1) 세부사업 현황

(단위 : 천원)

세부사업	예산액	기정액	비교증감
민원과	1,179,039	1,179,909	△870
기본경비	35,466	36,336	△870

2) 주요세부사업

○ 기본경비(업무추진비) (예산서 100쪽)	(단위 : 천원)	
- 민원과 부서운영업무추진비	870(감액)	4,200

6 토지정보과

- 토지정보과 소관 2022년 제2회 추경 세출예산은 55억 44만원으로, 기정액 52억 9,528만 3천원 대비 2억 515만 7천원 증액 편성하였음

(단위 : 천원, %)

구 분	예산액	기정액	비교증감	증감률
토 지 정 보 과	5,500,440	5,295,283	205,157	3.87

1) 세부사업 현황

(단위 : 천원)

세부사업	예산액	기정액	비교증감
토지정보과	5,500,440	5,295,283	205,157
부동산 소유권 이전 등기법 운영	22,154	15,754	6,400
도로명주소 안내시설 등 설치	235,316	228,316	7,000
주소체계 고도화 (자율주행차 주차 시범사업 연구용역비)	190,000	0	190,000
보전지출	3,757	2,000	1,757

2) 주요세부사업

○ 도로명주소 안내시설 등 설치 (예산서 101쪽 / 설명서 107 ~ 109쪽)	(단위 : 천원)	
- 보행자용 도로명판 확충(시설비)	7,000(증액)	52,000

- 보행자용 도로명판 확충사업으로 '22. 4월에 특별교부세 확정에 따라 추가 설치 위해 7,000천원 증액 편성함

- '22년도 본예산에 45,000천원(250개소)을 편성하여 교차로, 골목길 등에 보행자의 위치 찾기 편의를 위한 보행자 중심의 도로명판을 확충 할 계획이었으며, 추가로 44개소를 설치하기 위함
 - 보행자용 도로명판은 차량용과 달리 이면도로, 골목길 등에 보행자의 눈높이에 맞춰 비교적 낮은 높이에 설치해 보행자들이 길을 쉽게 찾을 수 있도록 안내역할을 하고 있음
- 세종시는 건물이 적은 읍·면 지역의 경우 골목길이 많고, 도심 지역은 신설 도로 증가로 교차로가 많아지고 있어 보행자용 도로명판 확충사업을 보다 적극적으로 추진해야 할 것으로 판단되며, 그 동안 확충한 실적과 향후 중장기 계획에 대한 설명이 필요함

1

예산 개요

가. 세입예산

- 소방본부(소방서 포함) 소관 2022년도 제2회 추경 세입예산 총액은 618억 1,788만원으로 기정액 607억 8,845만 5천원 대비 1.69% 증가한 10억 2,942만 5천원을 증액 편성하였음

(단위 : 천원)

구 분	예산액	기정액	비교증감	증감률 (%)
총 계	61,817,880	60,788,455	1,029,425	1.69
소방안전 특별회계	61,817,880	60,788,455	1,029,425	1.69

나. 세출예산

- 소방본부(소방서 포함) 소관 2022년 제2회 추경 세출예산 총액은 1,222억 7,796만 5천원으로 기정액 1,204억 9,701만 3천원 대비 1.48% 증가한 17억 8,095만 2천원을 증액 편성하였음

(단위 : 천원)

구 분	예산액	기정액	비교증감	증감률 (%)
총 계	122,277,965	120,497,013	1,780,952	1.48
일반회계	60,460,085	59,708,558	751,527	1.26

소방안전 특별회계	61,817,880	60,788,455	1,029,425	1.69
정책사업	17,187,492	16,066,863	1,120,629	6.97
재무활동	15,759	10,000	5,759	57.59
행정운영경비	44,614,629	44,711,592	△96,963	△0.22

다. 채무부담행위

○ 해당없음

라. 계 속 비

○ 해당없음

마. 명시이월

○ 해당없음

2

검토 의견

2-1

일반회계

가. 세입예산

○ 해당없음

나. 세출예산

○ 소방본부(소방서 포함) 소관 2022년 제2회 추경예산 세출예산은 604억 6,008만 5천원으로 기정액 597억 855만 8천원 대비 1.26% 증가한 7억 5,152만 7천원 증액 편성하였음 (예산서 107쪽)

(단위 : 천원)

구 분	예산액	기정액	비교증감	증감률 (%)
일반회계 세출	60,460,085	59,708,558	751,527	1.26
소방행정과	60,460,085	59,708,558	751,527	1.26

1) 세부사업 현황

(단위 : 천원)

구 분	예산액	기정액	비교증감
재무활동(소방행정과)	60,460,085	59,708,558	751,527
내부거래지출	60,460,085	59,708,558	751,527
701-01 기타회계전출금	60,460,085	59,708,558	751,527

○ 소방분야 지역자원시설세(인건비)	1,929,181	2,012,052	△ 82,871
○ 소방분야 지역자원시설세(사업비)	11,484,502	11,401,631	82,871
○ 소방안전교부세(인건비)	6,437,908	6,500,000	△ 62,092
○ 소방안전교부세(사업비)	5,463,122	4,500,000	963,122
○ 일반회계전입금(인건비)	34,504,003	34,504,003	0
○ 일반회계전입금(사업비)	641,369	790,872	△ 149,503

○ 검토의견 (예산서 108쪽)

- 소방행정과 일반회계 세출예산 중 기타회계전출금은 기정액 대비 7억 5,152만 7천원을 증액 편성함
 - 소방안전교부세 교부액 확정('22.01.05.)에 따라 사업비 9억 6,312만 2천원 증액, 인건비 6,209만 2천원 감액하였으며,
 - 지역자원시설세에서 소방안전교부세 인건비 감액분 6,209만 2천원을 증액하고 소방행정과 인력운영비 기타직 보수 감액 △1억 4,496만 3천원을 사업비 계정과 상호 조정함
- ※ 6,209만 2천원 - △1억 4,496만 3천원 = △8,287만 1천원
- 일반회계전입금 사업비 1억 4,950만 3천원 감액은 소방특별회계 세입·세출액을 일치시키기 위한 사항임

2-2

특별회계

가. 세입예산

- 소방본부(소방서 포함) 소관 특별회계 세입예산 규모는 618억 1,788만원으로 기정액 607억 8,845만 5천원 대비 1.69% 증가한 10억 2,942만 5천원 증액 편성하였음 (예산서 127쪽)

(단위 : 천원)

구 분	예산액	기정액	비교증감	증감률 (%)
소방안전	61,817,880	60,788,455	1,029,425	1.69
세외수입	109,340	109,340	0	0.00
보조금	477,360	470,557	6,803	1.45
보전수입등및내부거래	61,231,180	60,208,558	1,022,622	1.70

1) 세부사업 현황

(단위 : 천원)

구 분	예산액	기정액	비교증감
총 계	61,817,880	60,788,455	1,029,425
보조금	477,360	470,557	6,803
국고보조금			
< 조치원소방서 소방행정과 >			
○ 지역에너지 절약 시설보조(노후냉난방기 교체)	6,800	0	6,800
기금			
< 대응예방과 >			
○ 119구급대 지원	197,076	197,073	3

보전수입등및내부거래	61,231,180	60,208,558	1,022,622
순세계잉여금			
< 소방행정과 >			
○ 순세계잉여금	770,809	500,000	270,809
국고보조금사용잔액			
< 소방행정과 >			
○ 국고보조금사용잔액	286	0	286
기타회계전입금			
< 소방행정과 >			
○ 소방분야 지역자원시설세(인건비)	1,929,181	2,012,052	△ 82,871
○ 소방분야 지역자원시설세(사업비)	11,484,502	11,401,631	82,871
○ 소방안전교부세(인건비)	6,437,908	6,500,000	△ 62,092
○ 소방안전교부세(사업비)	5,463,122	4,500,000	963,122
○ 일반회계전입금(사업비)	641,369	790,872	△ 149,503

○ 검토의견 (예산서 128쪽)

- 소방본부(소방서 포함) 소관 2022년 제2회 추경 특별회계 세입예산은 보조금 680만 3천원, 보전수입등내부거래 10억 2,262만 2천원을 증액편성하였음
- 부서별 세입 내역을 보면
 - 소방행정과 10억 2,262만 2천원 증액
 - 대응예방과 3천원 증액
 - 조치원소방서 소방행정과 6,800천원 증액

- 소방행정과는 보전수입등내부거래 10억 2,262만 2천원(3건 감액, 4건 증액)을 증액 편성하였음
- 국고보조금사용잔액 1건 신규사업은 '21년 결산 보조금 실제 반납금 내역으로 소방보조인력 운영 131천원, 스트레스 회복력 향상 프로그램 155천원 등임
- 대응예방과는 보조금 3천원(1건)을 증액 편성하였음
- 보조금 1건 증액사업은 응급의료기금으로 119구급대 지원(노후 구급차 교체사업)의 확정내시('21.12.22.) 반영에 따른 것임
- 조치원소방서 소방행정과는 보조금 6,800천원(1건)을 신규 편성하였음
- 보조금 1건 신규사업 6,800천원은 국고보조금으로 「노후청사 환경개선」 중 부강119안전센터 노후 냉난방기 교체비임
- 순세계잉여금은 기정액 5억원 대비 2억 7,080만 9천원이 증가한 7억 7,080만 9천원 편성하였음
- 기타회계전입금은 소방안전교부세 확정 교부액 및 세출예산 변동액을 반영하기 위해 지역자원시설세, 소방안전교부세, 일반회계 전입금에 대하여 증액 및 감액 편성하였음

나. 세출예산

- 소방본부(소방서 포함) 소관 2022년 제2회 추경 특별회계 세출예산은 618억 1,788만 원으로 기정액 607억 8,845만 5천원 대비 1.69% 증가한 10억 2,942만 5천원 증액 편성하였음 (예산서 131~133쪽)

(단위 : 천원)

구 분	예산액	기정액	비교증감	증감률 (%)
소방안전 특별회계	61,817,880	60,788,455	1,029,425	1.69
정책사업비	17,187,492	16,066,863	1,120,629	6.97
재무활동	15,759	10,000	5,759	57.59
행정운영경비	44,614,629	44,711,592	△96,963	△0.22

1 소방행정과

- 소방행정과 소관 2022년 제2회 추경 특별회계 세출예산은 502억 653만 3천원으로 기정액 502억 8,349만 3천원 대비 △0.15% 감소한 7,696만원을 감액 편성하였음

(단위 : 천원)

구 분	예산액	기정액	비교증감	증감률
소 방 행 정 과	50,206,533	50,283,493	△76,960	△0.15

1) 세부사업 현황

(단위 : 천원)

세부사업	예산액	기정액	비교증감
소방행정과	50,206,533	50,283,493	△76,960

소방관서 보강 및 근무환경 개선	342,958	280,714	62,244
보전지출	15,759	10,000	5,759
인력운영비(소방공무원)	43,016,055	43,016,055	0
인력운영비(기타대상)	157,815	302,778	△ 144,963

2) 주요세부사업 검토의견

○	119구조대청사 환경 개선(신규) (예산서 134쪽 / 사업설명서 125쪽)	(단위 : 천원)
-	시설비및부대비(시설비)	(62,244 신규) 62,244

- ▶ '22. 2월에 준공된 119구조대청사는 수난·육상 훈련시설을 구축하여 특수 및 일반 구조훈련 및 신규직원의 교육·훈련장 등 다목적으로 활용되고 있는 시설로,

※ 국유재산(119구조단 청사)에 대하여 국유재산법 제30조 및 제34조에 따른 무상사용허가 통보(행복청, '22.04.26.)

- ▶ 본 사업은 안전사고 방지 및 시설물 보호로 인한 훈련여건 개선 등을 위해 119구조대청사 환경 개선 공사를 추진하는 시비 100% 신규 사업임

- ▶ 지하주차장 진입경사로 캐노피 설치 및 수난구조훈련시설 잠수조 지붕 설치를 통해 우천과 결빙 시 미끄럼 사고 등을 방지하고 훈련 중 낙하물에 따른 안전사고 방지 등 119구조대청사를 보다 안전하고 원활하게 사용할 것으로 판단됨

※ 증축면적 : 잠수조 지붕 40㎡ / 지하주차장 캐노피 60㎡

※ 국유재산 원상변경 요청 공문 발송(행복청 / '22.09.22.)

- ▶ 공사비 내역 6,224만 4천원에 대한 산출 근거는 무엇인지 자세한 설명이 필요하며, 12월 안에 공사가 마무리 될 수 있도록 사업추진에 만전을 기해야 것임

< 119구조대청사 환경개선 사업 위치 >



< 119구조대청사 시설개요 >

- (위 치) 세종특별자치시 절재로 303
- (공사기간) '20. 11. 4. ~ '22. 2. 7.
- (규 모) 부지면적 1,537m² / 연면적 2,133m²(지하1층/지상4층)
- (층별 시설현황)

지하1층		1층		2층		3층		4층	
소 계	769	소 계	709	소 계	219	소 계	173	소 계	263
지하주차장 (18대)	564	사무실	61	장비보관실	30	통신실	21	회의실 (의용소방대)	42
전기실	85	구조대장실	15	출동대기실 (2인실, 4실)	56	구조훈련장 (옥외)	113	사무실 (노동조합 2실)	49
기계실	28	심신안정실	20	세탁실	14	공용부	39	감염격리실 (남여 각1실)	47
발전기실	29	장비보관실	27	샤워실	25			화장실	21
폐수처리실	30	실내훈련장	201	화장실	3			공용부	104
공용부	33	소방차고	295	공용부	91				
		화장실	24						
		공용부	66						

○	인력운영비(기타대상) (예산서 135쪽 / 사업설명서 127쪽)	(단위 : 천원)
-	인력운영비(기타직보수)	(144,963 감액) 115,128

- ▶ 신임소방공무원으로서 119정신과 직업관 함양, 화재·구급·구조 등 현장활동 업무수행능력을 향상하고 소방관계법령과 실무능력, 안전관련 기본역량을 제고하기 위한 소방공무원 신임 교육 및 4대 보험 예산으로 1억 4,496만 3천원을 감액 편성함
- ▶ 당초 본예산 편성 시, 신규채용자 35명*에 대한 2억 6,009만 1천원을 편성하였으나, 교육인원 확정**에 따라 필요예산액 외 1억 4,496만 3천원을 감액한 것임

* 경력직 임용 6명, '22년 교육 13명, '23년 교육(예정) 16명

** '21년 채용자 5명, '22년 채용자 13명

- ▶ 향후에는 보다 정확한 사전 수요 예측을 통해 적정한 인력운영비 예산이 편성될 수 있도록 노력해야 할 것임

2 대응예방과

- 대응예방과 소관 2022년 제2회 추경 특별회계 세출예산은 51억 6,181만 7천원으로 기정액 45억 4,443만 1천원 대비 13.59% 증가한 6억 1,738만 6천원을 증액 편성하였음

(단위 : 천원)

구 분	예산액	기정액	비교증감	증감률 (%)
대 응 예 방 과	5,161,817	4,544,431	617,386	13.59

1) 세부사업 현황

(단위 : 천원)

세부사업	예산액	기정액	비교증감
대응예방과	5,161,817	4,544,431	617,386
긴급구조통제단 등 운영	35,784	32,704	3,080
소방장비 보강	2,022,690	1,408,390	614,300
119 구급대 지원	956,822	956,816	6
긴급차량 우선 신호 시스템 보강	145,420	145,420	0

2) 주요세부사업 검토의견

○ 긴급구조 지원기관 활동경비 (예산서 136쪽 / 사업설명서 133쪽)	(단위 : 천원)	
- 일반운영비(사무관리비)	(3,080 증액)	7,920

- ▶ 「재난 및 안전관리 기본법」 제51조(긴급구조)에 따라 긴급구조 대응활동을 위한 지원기관 활동 경비 확충을 위해 308만원 증액 편성함

- ▶ 기정예산 484만원 대비 '22년 7월기준 지출액은 555만 5천원*으로
기편성된 예산을 모두 소진한 바, 향후 발생할 수 있는 재난 상황
대비를 위해 중장비 동원에 필요한 지급경비 308만원** 증액 편성은
필요할 것임

* 폐기물 창고 및 자원순환시설 화재 발생 등에 따른 민간 긴급구조지원기관
동원 활동 경비 지급액 5,555천원(굴착기 6대, 6회, 32시간) 지출

** 굴착기 4회×4시간×192,500원

- ▶ 중장비가 즉시 화재 현장에 출동함으로써 화재가 인근으로 연소
확대되는 것을 방지하는 등 소방대원들의 체력소모가 큰 진화작
업에도 많은 도움을 줄 수 있을 것으로 사료됨

○	소방장비 보강 (예산서 136쪽 / 사업설명서 135쪽)	(단위 : 천원)
-	자산취득비(자산및물품취득비)	(614,300 증액) 1,346,350

- ▶ 소방장비 보강은 보조장비 보강(장군,연서) 18,000천원, 기동장비 구입
5억 9,630만원으로 총 6억 1,430만원을 증액 편성하고자 함
- ▶ 보조장비 보강은 장군센터 재건축* 및 연서센터 증축('22.6월 완공)에
따라 세척건조장비(방화복건조기 1, 고압세척기 2)와 일반정비기구(공기
압축기 1) 총 4대를 구입하고자 18,000천원(소방안전교부세 13,670천원
/ 시비 4,330천원)을 신규 편성하고,

* (공사기간) '21.12월~'22.10월 / (규모) 부지면적 1,036㎡, 연면적 893㎡
(지상 3층) / (향후계획) 소방력(인원 28명, 차량 4대) 배치('22.11월)

- ▶ 기동장비는 부강센터 고성능화학차 내용연수 도래('23.01.31.)에 따라
조달수수료를 포함한 5억 9,630만원(소교세 100%)을 증액 편성함

- ▶ 세척건조장비, 일반정비기구 등 화재 진압 등에 따른 후속조치에 필요한 장비로 소방대원이 현장 활동에 집중할 수 있을 것이며, 기동장비 보강을 통해 특수·대형 화재를 효과적으로 대응할 수 있을 것으로 판단됨
- ▶ 아울러, 변화하는 재난 환경에 발 빠르게 대처할 수 있도록 다양한 신기술이 적용된 소방차량 및 장비 도입을 지속적으로 추진해야 할 것임

< 참고 > 보조장비 제품사진 및 제원

구 분	제 품 사 진	주 요 제 원	비 고
세척건조장비	 방화복 건조기	<ul style="list-style-type: none"> • 건조용량 : 35kg • 규격치수(mm / 높이×길이×폭) : 2,072 × 900 × 850 • 내용연수 : 7년 	조 달 구 매
	 고압세척기	<ul style="list-style-type: none"> • 토출량 : 15L/Min(냉·온수) • 규격치수(mm / 높이×길이×폭) : 1,000 × 1,050 × 800 • 내용연수 : 6년 	조 달 구 매
일반정비기구	 공기압축기	<ul style="list-style-type: none"> • 마력 : 10HP(중고압용) • 규격치수(mm / 높이×길이×폭) : 1,370 × 1,475 × 610 • 내용연수 : 6년 	일 반 구 매

< 참고 > 기동장비 제품사진 및 제원

	<div> <div>  </div> <div> <p>업체명 : 주식회사 이엔플러스(중소기업)</p> <p>계약자/공급자 정보조회</p> </div> </div> <div> <p>계약방법 : 다수공급자계약</p> <p>규격명 : 소화화학차, 이엔플러스, ECH-SABF1100RET-21, 물탱크 10000L/폼탱크1000L/분말300kg (중소기업자간경매제품)</p> <p>가격 : 593,000,000 원 다량납품할인을 확인</p> <p>단위 : 대</p> <p>출산지 : 대한민국</p> <p>제조사 : 주식회사 이엔플러스</p> <p>납품장소 : 수요기관 지정장소</p> <p>인도조건 : 생산품발도(상차제외)</p> </div>
<p>< 주 요 제 원 ></p>	
<ul style="list-style-type: none"> • 차량크기 : (전장 9.9 x 전폭 2.5 x 전고 3.2)m • 탱크용량 : 물탱크 10,000ℓ / 폼탱크 1,000 ℓ • 소화약제 : 분말 또는 CO₂ 300 Kg 	
<p>※ 고성능 화학차 성능 구분</p>	
<ul style="list-style-type: none"> - 고압방수압력 6,000ℓ/min 이상 및 대용량 방수총 장착 - 물탱크용량 8,000ℓ 이상, 폼+분말 또는 가스 약제 적재 	

3 119종합상황실

- 119종합상황실 소관 2022년 제2회 추경 특별회계 세출예산은 22억 5,391만 9천원으로 기정액 20억 7,541만 6천원 대비 8.60% 증가한 1억 7,850만원을 증액 편성하였음

(단위 : 천원)

구 분	예산액	기정액	비교증감	증감률 (%)
119종합상황실	2,253,919	2,075,419	178,500	8.60

1) 세부사업 현황

(단위 : 천원)

세부사업	예산액	기정액	비교증감
119종합상황실	2,283,919	2,075,419	178,500
재난대응장비 현대화	958,955	780,455	178,500

2) 주요세부사업 검토의견

○ 소방정보통신 장비 (예산서 138쪽 / 사업설명서 143쪽)	(단위 : 천원)	
- 자산취득비(자산및물품취득비)	(178,500 증액)	254,000

- ▶ 소방정보통신 장비사업은 기존 음성교신만 가능하던 기존 무전기(소방 전용 통신망)에서 음성교신 외 영상통화, 문자, 동영상 전송이 가능한 단일 재난안전통신망 단말기(PS-LTE)로 교체하는 사업으로,
- ▶ 우리 시 재난안전통신망 단말기 최소수량 154대*에서 기존확보 수량 69대**를 제외한 추가수량 85대에 대한 예산액 1억 7,850만원(소방안전 교부세 100%)을 증액 편성함

* 교대인력 3인당 1대, 통제단장 및 통제단 요원 등

** '20년 20대(무전기형) / '21년 29대(스마트폰형 8, 무전기형 18, 복합형 3)
/ '22년 20대(무전기형)

▶ 재난안전통신망(PS-LTE)은 재난 대응업무에 활용하기 위하여 전용
으로 사용하는 전국 단일의 무선 통신망으로,

- 재난안전통신망이 도입됨으로써 광대역 무선통신기술(LTE) 기반
으로 대형 재난 발생 시 재난 관련 기관들의 신속한 의사소통과
효과적인 현장대응이 가능할 것임

▶ 아울러, 골든타임 확보, 일상 재난예방업무로의 확장, 경제적 효율성
증대 등의 효과가 있을 것이며, 재난현장 대응뿐만 아니라 평상시
재난예방 대비업무를 위한 서비스도 제공될 것으로 판단됨

※ 단말기 제공업체(총 5개 업체): 무전기형 2종(에스트래픽(방수○), 에이
엠텔레콤(방수×)), 스마트폰형 3종(사이버텔브릿지, 삼성전자, 블루버드)은
두꺼운 장갑을 착용하는 현장활동 대원이 사용하기에는 부적합

< 참고 > 보조장비 제품사진 및 제원

기존 무전기	재난안전통신망 단말기
 <ul style="list-style-type: none"> 소방전용 통신망(VHF, UHF 등) <ul style="list-style-type: none"> 관련 기관 간 통신 불가 별도 유선 연락 등으로 정보 공유 음성교신만 가능 	 <ul style="list-style-type: none"> 단일 재난안전통신망(PS-LTE) <ul style="list-style-type: none"> 재난 관련 기관 간 통신 가능 실시간 정보 공유로 신속 대응 가능 음성교신 외 영상통화, 문자, 동영상 전송 가능

4 조치원소방서 소방행정과

- 조치원소방서 소방행정과 소관 2022년 제2회 추경 특별회계 세출예산은 14억 8,165만 4천원으로 기정액 13억 3,189만 2천원 대비 11.24% 증가한 1억 4,976만 2천원을 증액 편성하였음

(단위 : 천원)

구 분	예산액	기정액	비교증감	증감률 (%)
조치원소방서 소방행정과	1,481,654	1,331,892	149,762	11.24

1) 세부사업 현황

(단위 : 천원)

세부사업	예산액	기정액	비교증감
조치원소방서 소방행정과	1,481,654	1,331,892	149,762
소방서 제반업무 지원	980,462	830,700	149,762

2) 주요세부사업 검토의견

○ 소방서 제반업무 지원 (예산서 139쪽 / 사업설명서 151쪽)	(단위 : 천원)	
- 소방차량 유지관리 (공공운영비)	(30,000 증액)	362,118
- 119구급대청사 근무환경 조성 (시설비)	(98,000 증액)	508,139
- 행정사무 집기류 (자산및물품취득비)	(21,762 증액)	55,924

- ▶ 조치원소방서 제반업무 지원은 소방차량 유류비 부족분 30,000천원(시비), 119구급대청사 외부 공사비 98,000천원(소교세), 연서센터 및 119구급대 행정사무 집기류 2,176만 2천원(시비)으로 총 1억 4,976만 2천원을 증액 편성함

- ▶ 소방차량 유지관리비는 지속적인 유가 상승에 따른 소방차량 연료비 부족이 예상됨에 따라 소방차량 현장활동을 위하여 총 45대*의 예상연료비 3,000만원을 증액 편성함

* '21년 대비 2대 추가(지휘차 1, 구급차 1)

- ▶ 119구급대청사 근무환경 조성은 당초 '22년 본예산에 2억 3,863만 9천원을 편성하여 노후된 번암 소방청사('90.12월 개청)를 구급대 단독 청사로 활용하기 위해 구조안전진단, 실시설계, 개·보수 공사를 추진한 바 있으나,

※ 당초 개·보수 공사 추진경과: 구조안전진단(1월) / 개·보수 설계 용역 (2~3월) / 청사 내부공사 추진(5~6월)

- ▶ 번암 소방청사 개·보수 건축설계 과정에서 물가 및 인건비 상승에 따른 예산 부족으로 직원 생활 공간 위주의 공사를 추진하였기에, 제2회 추경에 청사 외부 추가 공사 계획에 따른 9,800만원을 증액 편성함
- ▶ 청사 옥상 및 베란다 누수에 따른 방수 공사, 냉·난방기 설치, 감염관리실 이전 등 올해 안에 공사가 마무리 될 수 있는지와 공사비 9,800만원 산출내역에 대한 상세한 설명이 요구됨

< 참고 > 청사 외부공사 장소 사진

			
옥상 등 누수		린넨실 및 EMS실 구획	냉난방기 노후

- ▶ 행정사무 집기류 구입비는 연서센터(증축) 및 119구급대(청사이전) 근무환경 조성에 필요한 각종 물품에 소요되는 비용으로 2,176만 2천원을 증액 편성하였음
- ▶ 올해 안에 모든 행정사무 집기류가 납품되어 소방 안전에 노고가 많은 직원들이 근무함에 있어 불편함이 없도록 세심하게 살펴봐야 할 것임

5 세종소방서 소방행정과

- 세종소방서 소방행정과 소관 2022년 제2회 추경 특별회계 세출예산은 11억 5,897만 1천원으로 기정액 9억 9,823만 4천원 대비 16.10% 증가한 1억 6,073만 7천원을 증액 편성하였음

(단위 : 천원)

구 분	예산액	기정액	비교증감	증감률 (%)
세종소방서 소방행정과	1,158,971	998,234	160,737	16.10

1) 세부사업 현황

(단위 : 천원)

세부사업	예산액	기정액	비교증감
세종소방서 소방행정과	1,158,971	998,234	160,737
세종소방서 제반업무 지원	586,431	473,694	112,737
기본경비(세종소방서 소방행정과)	572,540	524,540	48,000

2) 주요세부사업 검토의견

○ 세종소방서 제반업무 지원 (예산서 140쪽 / 사업설명서 161쪽)	(단위 : 천원)	
- 소방차량 유지관리 (공공운영비)	(60,000 증액)	415,518
- 아름센터 옥상 방수공사 (시설비)	(48,951 신규)	88,128
- 행정사무 집기류 (자산및물품취득비)	(3,786 증액)	28,736

▶ 세종소방서 제반업무 지원은 소방차량 유류비 부족분 60,000천원(시비), 아름센터 옥상 방수공사 48,951천원(소교세), 한솔센터 집기류 교체 3,786천원(시비)으로 총 1억 1,273만 7천원을 증액 편성함

▶ 소방차량 유지관리비는 지속적인 유가 상승에 따른 소방차량 연료비 부족이 예상됨에 따라 소방차량 현장활동을 위하여 총 50대의 예상 연료비 6,000만원을 증액 편성함

* '21년 대비 2대 추가(지휘차 1, 산불진화차 1, 구급차 1 / 행정차 △1)

▶ 아름센터 옥상 방수공사는 아름센터('13.11월 준공) 내 2층 대기실, 복도 천장, EPS실, 차고 등 누수가 동시에 발생함에 따라 옥상 전체 우레탄 방수공사를 추진하기 위한 신규 사업으로,

- 소방안전교부세 4,895만 1천원을 편성하였는 바, 직원들의 근무환경 여건 개선을 위해 필요한 사업이라고 판단됨

- 다만, 옥상 방수공사의 사전 사업계획 시기와 기간 등을 고려하여 올해 안에 안전하게 마무리 되어야 할 것이며, 향후 지속적인 누수 등의 문제가 발생하지 않도록 센터 유지 관리 및 보수에 미흡함이 없도록 해야 할 것임

< 참고 > 아름센터 옥상 방수공사 장소 사진

	
대기실 천장	EPS실
	
옥상	복도 천장

- ▶ 행정사무 집기류 구입비는 한솔센터(11년 준공) 직원대기실 옷장 노후·파손분 교체에 필요한 옷장 15개 구입비 및 조달수수료를 포함한 378만 6천원을 증액 편성하였음

목록	건 적 내 용	비고
옷장	<div>  <div> 세부품명 : 사물함 (5610152001) 중소기업자간경쟁제품 규격 : 사물함, 위노스, WP1102LO, 600×540×1904mm 식별번호 : 23246137 3자당가계약 회사명 : 주식회사 위노스 [중소기업] 원산지 : 대한민국 계약종료일 : 2023/06/29 납품기한 : 30일(납품요구일로부터) 현장설치도 전지역 우선(의무)구매대상 :  </div> <div> 251,000 원 <input type="checkbox"/> 개  </div> </div>	조달 구매

○	공공요금 및 제세 (예산서 140쪽 / 사업설명서 165쪽)	(단위 : 천원)
-	일반운영비(공공운영비)	(48,000 증액) 254,000

- ▶ 공공요금 및 제세는 119구조대('22.3월~) 및 장군센터 임시청사, 금남지역대 임시청사 추가 운영('21.10월~)에 따른 공공요금과 전기요금 인상분 등을 포함한 것으로,
- ▶ 전년대비 청사 6개소(어진·아름·한솔·보람·장군센터, 연기지역대)에서 2개소(119구조대, 금남지역대 임시청사)가 추가 운영됨에 따라 4,800만원을 증액 편성한 것임

5. 질의 및 답변 요지 : 생략

6. 토론요지 : 생략

7. 심사결과 : 원안가결

☐ 일반회계

- 세 입 : 원안가결(재석위원 만장일치)
- 세 출 : 원안가결(재석위원 만장일치)

☐ 특별회계

- 세 입 : 원안가결(재석위원 만장일치)
- 세 출 : 원안가결(재석위원 만장일치)

8. 소수의견의 요지 : 없음

9. 기타 필요한 사항 : 없음

2022년도 세종특별자치시 기금운용계획변경안

예비심사보고서



세종 특별자치시의회



제78회 세종특별자치시의회(정례회)
제4~5차 산업건설위원회 심사결과
2022. 10.7(금)~10.11(월)

2022년도 세종특별자치시 기금운용계획변경(안) 예비심사보고서

산업건설전문위원

목 차

I. 심사대상	437
II. 심사경과	437
III. 건설교통국 소관 기금운용계획 변경안	438
1. 옥외광고발전기금	438
IV. 질의답변	443
V. 토론요지	443
VI. 심사결과	443
VII. 기타의견	443
VIII. 그밖에 필요한 사항	443
<2022년도 세종특별자치시 기금운용계획변경안 수정내역>	444

2022년도 기금운용계획변경안

예비심사보고서

의안 번호	제3152호
----------	--------

2022년 10월 11일
산업건설위원회

I. 심 사 대 상

○ 2022년도 세종특별자치시 기금운용계획변경안

가. 건설교통국 소관

○ 옥외광고발전기금

II. 심 사 경 과

가. 제출일자 : 2022년 9월 2일

나. 제 출 자 : 세종특별자치시장

다. 회부일자 : 2022년 9월 6일

라. 의안번호 : 제3152호

마. 상정일자

○ 제4차 산업건설위원회 : 2022년 10월 7일

- 건설교통국 소관의 제안설명, 검토보고, 질의·답변

바. 의결 : 제5차 산업건설위원회(2022년 10월 11일)

- 산업건설위원회 소관 기금운용계획변경안 계수조정, 토론, 의결

III. 건설교통국 소관 기금운용계획변경안

1. 옥외광고발전기금

□ 기금개요

- 설치근거 : 「옥외광고물법」 제6조의2, 「세종특별자치시 옥외광고발전기금 설치 및 운영조례」
- 설치목적 : 광고물 등의 정비를 통해 아름답고 쾌적한 생활환경을 조성하기 위함
- 설치년도 : 2021년도 (조례개정일 2020.4.10.)
- 주요 변경 내용
 - '22년 기금운용계획변경안은 '22년 당초대비 93,140천원 증가한 416,653천원임
 - 1) 수입액: (당초) 323,513천원 → (변경) 416,653천원 / 93,140천원 증
 - 공공예금이자수입 증가 683천원 (205천원→888천원)
 - 국고보조금 증가 24,682천원 (순증)
 - 예치금 회수 증가 67,775천원 (173,308천원→241,083천원)
 - 2) 지출액: (당초) 323,513천원 → (변경) 416,653천원 / 93,140천원 증
 - 정치 현수막 지정게시대 신설 24,682천원 (순증)
 - 은행 예치금 증가 68,458천원 (283,513천원→351,971천원)

□ 기금조성 및 운용

○ 연도말 기금 조성액('21년도말조성액 변경 및 '22년도 기금운용계획 변경)

(단위: 천원)

'21년도말조성액		'22년도 기금운용계획			'22년도 조성액 ⑤=④+③	비고
당초	변경③	수입④	지출⑤	증감 ④=③-⑤		
173,308	241,083	175,570	64,682	110,888	351,971	

○ 기금 총 조성규모

(단위:천원)

'22년도 조성액①	융자금 미회수채권②	지역개발채권 미상환잔액③	총 조성규모 ④=①+②-③
351,971	0	0	351,971

□ 자금운용계획

○ 자금수지 총괄

(단위:천원)

수 입 계 획				지 출 계 획			
항 목	'22년 변경	'22년 당초	증 감	항 목	'22년 변경	'22년 당초	증 감
합 계	416,653	323,513	93,140	합 계	416,653	323,513	93,140
보조금	24,682	-	24,682	비용자성 사업비	64,682	40,000	24,682
예치금회수	241,083	173,308	67,775	예치금	351,971	283,513	68,458
이자수입	888	205	683	예수금원리금 상환	-	-	-
기타수입	150,000	150,000	-	기타지출	-	-	-

○ 수입계획

(단위 : 천원)

장	관	항	목	'22년 변경	'22년 당초	증 감	산출내역
200 세외수입				150,888	150,205	683	
	210 경상적세외수입			17,888	17,205	683	
		213 수수료수입		17,000	17,000	-	
			213-05 기타수수료	17,000	17,000	-	
		216 이자수입		888	205	683	
			216-01 공공예금이자수입	888	205	683	예금이자
	230 지방행정제재·부과금			133,000	133,000	-	
		232 이행강제금		13,000	13,000	-	
			232-01 이행강제금	13,000	13,000	-	
	234 과태료			120,000	120,000	-	
			234-02 기타과태료	120,000	120,000	-	
500 보조금				24,682	-	24,682	
	510 국고보조금등			24,682	-	24,682	
		511 국고보조금등		24,682	-	24,682	
			511-01 국고보조금	24,682	-	24,682	보조금 추가배정
700 보전수입 등 내부거래				241,083	173,308	67,775	
	710 보전수입등			241,083	173,308	67,775	
		714 예치금회수		241,083	173,308	67,775	
			714-01 예치금 회수	241,083	173,308	67,775	
수 입 합 계				416,653	323,513	93,140	

○ 지출계획

(단위 : 천원)

조직	부문	정책	단위	세부	편 성 목	'22년 변경	'22년 당초	증감	
경관디자인과						416,653	323,513	93,140	
	지역및도시					64,682	40,000	24,682	
		옥외광고발전기금 운용				64,682	40,000	24,682	
			옥외광고관리			64,682	40,000	24,682	
				불법광고물 정비 사업		10,000	10,000	-	
					201 일반운영비		10,000	10,000	-
					02 공공운영비 o 광고물 정비		10,000	10,000	-
			현수막 지정게시대 확충 지원사업		30,000	30,000	-		
				401 시설비및부대비		30,000	30,000	-	
				01 시설비 o 현수막 지정게시대 확충		30,000	30,000	-	
			정치 현수막 우선 게시대 확충사업		24,682	-	24,682		
				401 시설비및부대비		24,682	-	24,682	
				01 시설비 o 정치 현수막 지정게시대 신설		24,682	-	24,682	
	재무활동					351,971	283,513	68,458	
		보전지출				351,971	283,513	68,458	
			보전지출			351,971	283,513	68,458	
				602 예치금		351,971	283,513	68,458	
				01 예치금 o 은행 예치금		351,971	283,513	68,458	
지 출 합 계						416,653	323,513	93,140	

□ 기금 운용계획 변경안 검토 의견

- 옥외광고사업 수입금 활용 지자체 추가 지원계획(행정안전부)에 따라 정치 현수막 우선 게시대 확충사업* 공모에 선정되어 국비(24,682천원)를 세입·세출로 반영하고, 예치금회수액(67,775천원)과 공공예금이자수입(683천원)을 은행에 예치(68,458천원)하는 사항임

* 정치 목적으로 정당·정치인, 일반 개인·단체 등이 현수막을 우선 (상업광고 및 행정목적 현수막 설치는 제한) 게시하여 정당 현수막의 불법 근절 및 안전한 생활환경의 양립 도모

- 정치현수막 게시대 확충사업 목적에 맞게 게시대 설치 위치를 선정하고 이용순서 결정 및 현수막 내용에 따른 갈등 우려가 예상됨에 따라 게시대 운영·관리계획 수립 후 사업추진 필요

○ 연도별 기금 조성 및 집행 현황

(단위 : 천원)

연도별	조 성 액				집 행 액				잔액 ①-②
	계 ①	보조금	이자 수입	기타 수입	계 ②	비용자성 사업비	융자성 사업비	기타 지출	
2021 년도	241,083	40,000	650	200,433	-	-	-	-	241,083
2022 년도	175,570	24,682	888	150,000	64,682	64,682	-	-	110,888
계	416,653	64,682	1,538	350,433	64,682	64,682	-	-	351,971

○ 예치금 및 예탁금 명세

(단위 : 천원)

구 분	예치(탁)처	예치금 및 예탁금				비 고
		'20년도말 현재액	'21년도말 현재액①	'22년도 현재액②	증 감 (②-①)	
합계		-	241,083	351,971	110,888	
예치금	소계	-	241,083	351,971	110,888	
	농협은행	-	241,083	351,971	110,888	

Ⅳ. 질의답변 요지

○ 생 략

Ⅴ. 토론 요지

○ 생 략

Ⅵ. 심사결과

- 2022년도 세종특별자치시 기금운용계획변경안
[산업건설위원 소관] : 원안가결 (재석위원 만장일치)

Ⅶ. 소수의견

○ 없 음

Ⅷ. 기타 필요한 사항

○ 없 음

2022년도 세종특별자치시 기금
운용계획변경안 수정내역
(산업건설위원회 심사결과)

【기금】

◇ 운용계획 : 원안가결

