

제80회 세종특별자치시의회 임시회

【산업건설위원회 소관】

2023년 주요업무 계획

목 차

1. 경 제 산 업 국	1
2. 미 래 전 략 본 부	127
3. 건 설 교 통 국	217
4. 환 경 녹 지 국	335
5. 농 업 기 술 센 터	423
6. 공공건설사업소	471
7. 공원관리사업소	489
8. 도로관리사업소	523
9. 차량등록사업소	543
10. 상하수도사업소	561
11. 세종시설관리공단	605
12. 세종로컬푸드(주)	645
13. 세종도시교통공사	675
14. 세종테크노파크	721
15. 세종신용보증재단	765

경제산업국

- 경제정책과
- 기업지원과
- 소상공인과
- 투자유치단
- 산업입지과
- 농업정책과
- 로컬푸드과
- 동물위생방역과

목 차

I. 2022년 성과와 평가	5
II. 2023년 업무추진 방향	10
III. 2023년 핵심정책 과제	
1. <경제정책과> 미래전략산업 선도도시로 도약	17
2. <기업지원과> 지역 주도 일자리 확대 및 기업역량 강화 지원	29
3. <소상공인과> 소상공인 경쟁력 강화 및 지역상권 성장 지원	43
4. <투자유치단> 자족기능 확충을 위한 투자유치 활성화	51
5. <산업입지과> 자족경제도시를 견인하는 산업단지 조성 및 관리	59
6. <농업정책과> 농업인 소득·경영 안전망 확충으로 안전 농산물 생산·공급	69
7. <로컬푸드과> 시민 안전 먹거리와 농촌 6차산업 육성	83
8. <동물위생방역과> 시민공감 동물복지 및 녹색축산 구현	95
IV. 역점과제	
1. 지역거점 사이버보안 산업 생태계 조성	109
2. 세종형 가속기 산업 클러스터 기반 조성	110
3. 가칭) 세종일자리경제진흥원 설립 추진	111
4. 금강보행교와 사회적경제 잇다. '모두의 달밤'	112
5. 세종 스마트 국가산업단지 조성	113
6. 농업인 수당 지원사업	114
7. 반려동물 문화센터 건립	115
8. 한우 명품 브랜드화 추진	116
V. 기타 현황자료	117

I. 2022년 성과와 평가

1 주요 성과

□ **경제** 신성장산업 생태계 조성을 통한 미래전략 선도도시 도약

○ 모빌리티 실증 기반마련 및 인프라 구축 등 산업환경 조성

- 자율주행 자동차·로봇 관련 정부 공모사업* 선정 (3개 사업, 전액국비 99.5억원)

* 다수의 로봇 협동 자율주행 관제 기술개발, 다목적 모빌리티 기술개발, 주소기반 자율주행 로봇 배송

- 충청권 자율주행 모빌리티 상용화지구 조성 사업비 확보('22년 20억원, '23년 40억원)

※ 1단계((세종터미널~오송역, 22.4km), 2단계(세종충북대전), 3·4단계(세종충북대전·충남)

- 「드론특별자유화구역*」 지정('21.7.~'23.6.) 및 「드론실증도시구축사업**」 선정('21~'22)

* 【구역】 금강, 5-1생, 3생 수변상가 및 수변공원 등 7.67km² / 세종시 등 15개 지자체 지정

** 【추진사업】 도로시설물 관리/소방/건설관리/도시순찰/드론배송 등 7개 실증사업

- 드론레이싱 대회 시범 개최(10.8.~9.)를 통한 드론친화도시 이미지 제고

○ 가속기클러스터, 바이오헬스 등 스마트 바이오 산업 혁신성장 기반마련

- 바이오메디컬활성소재센터 장비구축(27종), 바이오 기업 지원(38건) 등

□ **기업** 기업수요 중심의 지속 가능한 일자리 창출 기반 마련

○ 기업 맞춤형 인력양성을 위한 고용지원서비스 인프라 구축, 운영

- 세종신중년센터 조성 완료(4월), 시범운영(2개학기 420명), 성과보고회 개최(11월)

- 교육부 고등직업교육거점지구사업(HiVE) 선정(6월, 45억), 관련 사업 추진

○ 지역 특성을 반영한 고용사업 추진을 통해 고용·취업 미스매칭 해소 노력

- 지역산업맞춤형 일자리사업(400명, 15억원), 신중년 경력형 일자리

지원사업(66명, 8.7억원), 신중년사회공헌사업(73명, 0.9억원)

- 구인·구직만남의 날(81명 채용), 지역공동체일자리사업(70명, 4.9억)

□ **기업** 기업의 경영안정 지원 및 사회적경제 조직 활성화

- 글로벌 경제침체 대응 기업별 맞춤형 지원으로 경영회복 및 성장 도모
 - 해외판로 지원 등 '22. 11월 누적 수출 15.2억불 달성(전년 대비 9% 증)
 - 중소기업육성자금 지원(401.59억원), 글로벌 강소기업 육성 지원(2개사)
- 사회적경제기업 발굴·육성 및 시장 확대 추진
 - 신규발굴(43개) 및 재정지원(67개, 2,493백만원), 온라인 플랫폼 활성화(따사누리, 제품연계 및 공공구매 2.7% 달성)

□ **소상** 지역 내 소비진작 및 소상공인 지원을 통한 지역경제 활성화

- 소상공인 성장 기반 마련 및 전통시장 인프라 개선
 - 신사업창업사관학교* 유치('22.3.), 상권성장 대책추진단 구성('22.11.)
 - * 소상공인지원진흥공단 주관(15억원), 교육·실습 등 창업지원 플랫폼 운영
 - 세종전통시장 주차타워 완공(150면, 101억원), 디지털 전통시장 구축(4억원), 전통시장 화재예방 시스템(411개 점포) 완비 등
- 소상공인 경영안정 지원 및 지역 내 소비진작 제고
 - 소상공인 신용보증 및 자금 지원('22년 기준 1,271억원 공급 완료)
 - 여민전 발행·운영('22년 기준 일반발행 3,300억원, 정책발행 58억원)

□ **투자** 기업 투자유치 활성화 및 창업생태계 여건 조성

- 우량기업 20개사 8,889억원 투자유치, 3,026명 신규 고용 창출
 - 대기업(KT&G) 및 중견기업(3개사)를 비롯한 유망기업 총 20개사를 유치해 지역경제 활성화 및 일자리 창출에 기여
- 사업화에 성공한 창업기업에 후속지원을 강화하여 성장동력 제고
 - 창업보육 프로그램 운영(총 44개사 보육, 매출액 2,145백만원, 신규고용 22명)
 - 충청지역뉴딜벤처펀드 및 창업성장 투자지원(5개사, 총 21.3억원)

□ **산업** 경쟁력있는 산업단지 조성·관리를 통한 지역균형발전 토대 마련

- 세종스마트 국가산단 조성을 위한 관계기관*, 주민 등 지속 협의
 - 합동공청회('22.2월), 사업인정 공람공고, 주민설명회(5회) 등
- * 농림부 (농지관리위원회(3차), 농업진흥지역 해제 협의완료, '22.11월)
- 산업단지의 체계적 공급을 통한 투자확대 기반 조성
 - (조성중) 세종테크밸리, 벤처밸리, 전동산단 등 / (보상협의) 복합산단
- 산업단지 입주기업의 경쟁력 제고를 위한 기반시설 확충
 - 산업단지 진입도로(3개소), 용수도건설(2개 산단), 효율적인 오폐수 처리를 위한 조치원산단 2·3공구 통합 신설

□ **농업** 농업인 영농지원 강화로 안전 먹거리의 안정적 공급

- 고품질 농산물 소비 및 공급 인프라 확대
 - 친환경농산물 판로 확대(임산부 등), 원예작물 현대화 시스템 구축
 - ※ 우리시 ICT 시설 현대화율 : 126/380농가로 33.1%(SK지역 기여사업 제외시는 6.3%)
- 농업 생산시설의 효율적 보전과 관리
 - (농지) 농지원부에서 농지대장으로 성공적 전환(정비율 85% 달성)
 - (기반시설) 농업 생산성 향상 목적의 기반시설 유지 및 관리
 - ※ 경지정리 내 시설개선 17개소, 관정 보수 60개소, 재해위험저수지 정비 1개소 등
- 「농업인 수당」 도입 추진(연구용역 및 복지부 사회보장제도 신설 협의 완료)

□ **로컬** 안전하고 신선한 지역먹거리 공급 체계 마련

- 지역농산물 브랜드 제고 및 안정적 판로 확보를 통한 기반구축
 - 조치원복숭아 축제운영('22.7.29~7.30/12,600여명 방문/판매액 135백원)
 - 싱싱장터 3호점('23.1.27 개장, '23.1.31 개장식), 4호점('22.9월 착공)

- 공공급식지원센터 운영 안정화를 위한 운영 미비점 보완
 - 공공급식 지역농산물 공급에 지역농가, 농협등 직납체계 시범 도입 운영
- 농촌 6차산업 및 농식품 가공산업 활성화
 - 농촌테마공원(도토리파크)준공('22.6월) 및 개장운영('22.7월)

□ **동물** 시민공감 행정으로 동물복지 활성화 및 안전한 축산기반 구축

- 시민참여형 정책을 통한 동물복지 이슈의 사회적 공감대 형성
 - 국민정책디자인단, 아이디어 공모, 사진전, 간담회 등 추진
 - ※ 「성숙한 반려동물 문화정착」 11차 회의(4~7월), 인식개선 홍보물 설치(제천, 호수공원)
- 한우 OPU 수정란 이식 등 혁신기술 성공적 도입으로 개량 가속화
 - 우량 암소 축군 조성을 극대화 기반 마련으로 농가의 안정적 소득 기대
 - ※ OPU수정란 이식 방식 사업추진 결과, 암소 수태율 83% 달성(전국 평균 수태율 40% 수준)
- 성공적인 가축 전염병(고병원성AI, 아프리카돼지열병) 예방 및 불법 축산물 유통 차단
 - 전국적인 질병 발생에도 비발생 유지와 축산물 안전 감시체계 확립

2 **보완(개선)할 점**

- 4차 산업혁명 신기술 도입 및 활용에 따른 빠른대응을 통한 지역의 장기적 신성장동력 창출 기반 마련 필요
 - ➔ 자율주행차, UAM, 드론, 사이버보안, 가속기 등 미래 신성장산업 기업유치 및 기업수요 맞춤형 안정적인 지역안착 지원
- 디지털 전환, 팬데믹 등으로 신기술 분야 인력 부족 심화, 산업구조 전환기에 대응하기 위한 전문인력 양성 및 전담 기관 설립 필요
 - ➔ 미래 고용시장에 대비하는 직업능력개발 체계 구축 및 기업수요 맞춤형 인력양성 지원, (가칭)일자리경제진흥원 설립을 통해 고용 창출 기여

- 지역화폐 수요 및 발행 규모는 급증하는 데 반해 '23년 국비 지원 규모가 50% 감소되어 안정적 운영을 위한 대책 마련 필요
 - ➔ 캐시백률 조정(10%→7%) 및 신규 정책사업 발굴 등을 통해 발행 규모 확대(연 10%) 기조를 유지하고 안정적 운영추진
- 글로벌 경기침체로 인한 시장 불확실성, 인플레이션 등으로 기업들의 투자심리 위축 및 투자경기 악화
 - ➔ 기존의 투자유치 방식에서 탈피해 적극적인 투자가 모집, 인센티브 지원 확대, 홍보 다변화 등 전략적 투자유치방안 모색
- 산업단지 입주기업의 업종 간 연계성 미흡으로 생산성 저하 및 대외 경쟁력 약화로 이어짐
 - ➔ 산업입지 및 기업유치, 업종변경 등 산업단지기본계획 재정비를 통해 생산활동 지원 및 기업간 연계 강화
- GAP인증 벼(삼광) 농가 이탈로 인증률이 대폭 하락 추세
 - ➔ 농가이탈 대책마련 및 안전농산물(친환경 + GAP) 인증 농가수 및 재배면적 확대 노력 필요
- 조치원 복숭아축제 운영조직의 비전문성, 콘텐츠 부재로 축제성 결여, 여름축제의 특성 및 프로그램 반영 미흡
 - ➔ 문화 관광축제(문화행사+홍보판촉)로 이원화하여 효율적인 종합행사 추진
- 공공급식센터 운영 미비점 보완으로 지역농산물 공급 시스템 구축 필요
 - ➔ 자립형 물류체계 구축 및 지역농산물 공급확대를 위한 체계 마련
- AI, ASF 등 재난형 가축전염병 취약지구 방역관리체계 강화
 - ➔ 충광농원, 산란계 밀집단지 등 방역거점 위험요소별 선제적 대응

II. 2023년 업무추진 방향

1 업무추진 방향

- **경제** 4차 산업혁명에 대비하는 국가 경쟁력 강화 정책에 부합하는 우리시 자족기능 확충을 위한 경제산업 전략 본격 추진
 - 정부 혁신정책에 맞춰 모빌리티(미래차, 드론, UAM 등) 산업 집중 육성
 - AI, ICT 관련 기업육성, 인재양성 등으로 특화산업 생태계 조성
 - 가속기 클러스터 구축 기반조성을 통한 잠재 산업수요에 선제적 대응
 - 신재생 에너지 확대와 생활경제 안정화 노력으로 경제 활력 도모
- **기업** 지역이 주도하는 수요자 중심의 지속 가능한 일자리 창출
 - 신성장산업 분야 일자리 창출 지원 및 기업 맞춤형 인력양성 기반 구축
 - 지역산업 구조변화에 대응하는 고용창출 및 취업연계활동 강화
 - 노사민정이 함께하는 노동정책, 일하고 싶은 기업문화 조성 등
- 기업이 체감할 수 있는 실효성 있는 지원정책 추진
 - 중소기업 자금융자 및 이차보전금 지원으로 경영안정 지원, 수출 기업 판로개척, 글로벌 강소기업 육성 등 글로벌 경쟁력 강화 지원
 - 사회적경제 조직의 자생력 강화 및 시민인지도 향상 추진
- **소상** 전통시장·소상공인 자생력 강화 및 지역상권 활성화 도모
 - 신사업창업사관학교 설치 및 내실 운영을 통한 소상공인 창업과 교류 활성화
 - 다각적 지원체계 구축을 위한 중장기 지역상권 활성화 방안 마련, 전통시장 시설 현대화를 통한 방문객 이용편의 증대 및 집객력 강화
 - 여민전 발행규모 확대 및 소상공인 자금 지원으로 안정적인 경영환경 조성

- **투자** 체계적·전략적 기업유치 방안 마련 및 창업하기 좋은 여건 조성
 - 원스톱 투자유치 실무지원단 운영(실무형, 기업 맞춤형), 전략적 홍보 활동 다변화(온·오프라인, 수도권 등), 미래전략펀드 조성
 - 창업 단계별 맞춤형 지원으로 창업-성장-투자로 이어지는 선순환 창업 벤처 생태계 구축
- **산업** 신성장전략산업 육성을 견인하는 산업단지, 인프라 조기 구축 추진
 - 핵심 첨단 소재, 부품 등 특화된 융·복합 단지(클러스터) 조성
 - 국가산단 지정·고시 완료(23상), 생계대책 마련 등 주민협조체계 구축
 - 공장설립, 업종변경 등 신속한 인·허가 처리 및 규제개선으로 미래 신산업 활성화 지원
- **농업** 소득·경영 안전망 확충 및 미래성장산업화 지원체계 구축
 - 농업인 수당 도입, 농업인안전보험 가입확대 및 농기계 등화장치 신규지원 등 농업인의 소득·경영안정 도모
 - 농업농촌 환경변화에 대비한 중장기 발전계획 수립 및 농업발전 기금 개편을 통한 성장산업화 지원방안 마련
- **로컬** 시민 공감 먹거리 공급체계 구축 및 지역 먹거리 소비 확산
 - 복숭아축제 조치원 전역으로 확대를 통해 지역경제 활성화
 - 공공급식의 지역농산물 공급 확대를 위한 공급구조 개선
 - 싱싱장터 3호점의 안정적 운영 및 로컬푸드 개선방안 마련
 - 세종형 농촌 6차산업 및 농산물 가공·체험 고도화
- **동물** 사람과 동물, 환경 중심으로 지속가능한 동물복지 및 축산환경 조성
 - 동물 생명권 보장 등 성숙한 반려문화 확산으로 조화로운 공존환경 조성
 - 가축 전염병 및 축산물 위해요소 선제적 대응을 위한 안전 관리망 구축
 - 기후위기 대응 위한 경축순환 촉진 및 축산업 경영안정, 사회적 책임 강화

2

연말 이루고자 하는 모습

○ 미래전략산업 생태계 고도화로 과학 선도도시로 도약

분야	'22년	'23년
미래 모빌리티 선도도시 도약	자율주행 자동차·로봇 실증	자율주행 산업 다각화 (UAM, 대중교통, 특장차)
AI/ICT 과학기술 혁신기반 마련	드론 실증, SW 기업지원	사이버보안, 드론실증 고도화
가속기, 바이오헬스 기반 조성	바이오헬스 산업 사업화 지원	가속기, 바이오 산업 활성화

○ 일자리 창출 기반 조성 및 중소기업·사회적기업의 역량 강화 지원

분야	'22년	'23년
고용률	66.6%	67%
취업자 수	190천명	210천명
상용근로자 수	138천명	149천명
공공 임대형 지식산업센터 건립	중간설계 완료	건립공사 착공
수출 유망기업 발굴	2개사	3개사
사회적경제기업 이차보전 확대	10억원	15억원확대(10억원→15억원)
사회적경제기업 시민소통 강화	시민소통 행사(3회)	금강보행교 활용 행사 추진(신규)

○ 소상공인 경쟁력 강화 및 지역상권 성장지원

분야	'22년	'23년
지역화폐 발행 및 운영	3,300억원 달성	3,630억원 달성
소상공인 정책자금 보증지원	보증공급액 1,300억원 + 보증료율 1.0%	보증공급액 1,400억원 + 보증료율 0.5%
신사업창업사관학교 운영	유치	조성 및 운영

○ 지역경제 성장을 견인하는 기업유치 및 창업·벤처기업 육성

분야	'22년	'23년
우량기업 투자유치	4,000억원	5,000억원
창업기업 판로확보 지원	판로확보 8개사	판로확보 10개사
창업벤처펀드 투자 지원	투자지원 3.5억원	투자지원 3.7억원

○ 지역경제 성장을 견인하는 산업단지 경쟁력 강화 및 인프라 확충

분야	'22년	'23년
스마트 국가산단 조성	관계기관 협의 및 산단홍보	산단계획 승인·고시
일반산업단지 조성	조성공사 추진 및 분양	조성공사 추진 및 적기분양
도시첨단산단 활성화	잔여 및 미착공 필지 분양	잔여 및 미착공 필지 분양
산업단지 인프라 구축	용수도 및 진입도로 착공	기반시설 조성공사

○ 미래 농정틀 구축과 안전 농산물 생산 공급 체계 구축

분야	'22년	'23년
농업인 수당 지급	-	농업인 수당 지급
농업발전기금 개편	-	후계농 육성자금 등 청년농 2차 보전 포함
안전농산물(친환경·GAP) 생산	생산 면적의 19%	생산 면적의 20(+1%p)
주민주도 마을만들기(누적)	공모선정 11, 준공 7	공모선정 13, 준공 9

○ 생산자와 소비자가 함께하는 도농상생 먹거리 공급체계 구축

분야	'22년	'23년
지역 농산물 직거래 확대	365억	376억
공공급식지원센터 운영	지역 전략품목 확대(8품목)	지역 전략품목 확대(9품목)
로컬푸드 직매장 운영	3호점 준공	4호점 준공
6차산업활성화	도도리파크 개장	농촌관광프로그램 운영
농식품 가공상품 개발	85품목	90품목

○ 시민공감 동물복지 추진 및 녹색축산 구현

분야	'22년	'23년
동물등록률 향상(누계)	15,000두	17,000두
길고양이 중성화 확대	600두	1,000두
가축전염병 차단 및 발생 최소화	비발생	비발생 유지
깨끗한 농장지정(누계)	100개소	105개소
지역제조퇴비 유통량(점유율)	4,785톤(56%)	6,000톤(70%)

자족경제도시 조성 및 도농상생 발전

- ① 미래전략산업 선도도시로 도약
- ② 지역 주도 일자리 확대 및 기업역량 강화 지원
- ③ 소상공인 경쟁력 강화 및 지역상권 성장지원
- ④ 자족기능 확충을 위한 투자유치 활성화
- ⑤ 자족경제도시를 견인하는 산업단지 조성 및 관리
- ⑥ 미래농정틀 구축 및 안전 농산물 생산
- ⑦ 시민 안전 먹거리와 농촌 6차산업 육성
- ⑧ 시민공감 동물복지 및 녹색축산 구현

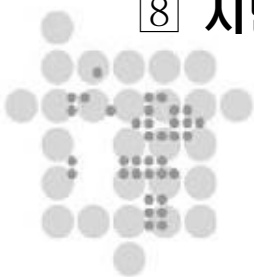

미래전략산업 선도도시로 도약

- 1 미래전략산업 생태계 고도화 및 지역경제 활력 도모
- 2 자율주행 산업 육성을 통한 미래 과학도시 도약
- 3 과학기술 혁신을 통한 자족경제도시 기반 마련
- 4 가속기 클러스터 중심의 바이오헬스 산업 기반 조성
- 5 신재생에너지 보급 확대 및 에너지 복지 실현

1 미래전략산업 생태계 고도화 및 지역경제 활력 도모**□ 여건 및 현황**

- 정부는 미래성장과 기술강국 도약을 위해 **12대 국가전략기술*** 중점 육성
 - 국가 차원의 전략기술과 연계, 우리시 특성에 맞는 미래전략산업 (미래모빌리티·바이오·데이터 등) 성장기반 구축 및 산업 고도화 촉진
- * (핵심부품소재) 반도체·디스플레이, 이차전지, 첨단모빌리티, 차세대 원자력, (미래산업) 첨단바이오, 우주항공, 수소, 사이버보안, (기반산업) 인공지능, 첨단로봇, 양자, 차세대 통신
- 포스트코로나 이후 3高(고물가·고금리·고환율)에 따른 소비심리 위축 등 경기침체 위기 상황으로 지속적인 실물경제 안정화 노력 요구
 - 지역경제 활력 제고를 위한 생활밀착형 지원 정책 강화
 - 체계적 경제지표 분석 등 지역경제 변화에 선제적 대응기반 마련

□ 추진상황 및 반성

- 지역산업 성장 잠재력과 산업인프라를 고려한 「'23년 지역혁신성장계획 시행계획(22.5월)」 마련 및 「'23년 세종지역산업진흥계획」 수립 추진
- 산학연클러스터지원센터, (재)세종테크노파크 본관동(23.6월 준공) 등을 활용한 유망 전략산업 기업 유치 및 기업지원 추진
- 물가안정과 서민생활 부담 최소화 및 안전한 시장환경 조성 추진
 - '22년 하반기 지방공공요금(도시가스등 6종) 동결, 착한가격업소 인센티브 강화(1개소당 약 65만원 → 115만원), 경제정보 제공(홈페이지)
- 역내 소비율 증가를 위한 충청권 지방은행 공동설립 추진*
 - * 지방은행 설립방안 공동 연구용역(22.6.~12.), 4개 시도 실무협의회(3회)

□ 주요 추진사업

목표 및 지표

- (목표) 자족경제도시 실현을 위한 혁신생태계 조성 및 지역경제 활력 도모
- (지표) 미래전략산업 발굴 및 육성, 경제통계 발간, 충청권 지방은행 설립 지원

① 미래전략산업 성장 기반 조성

계속사업

- 정책지원 효과성 제고를 위해 기업군 중심으로 주력산업('21~'22년 : 스마트시티, 스마트그린융합부품 소재) 개편 및 「2023년 지역산업진흥계획」* 시행
 - 주력산업을 영위하는 중소기업 대상으로 지역특화산업 육성사업 추진
- * 중기부 주관, 지역특성을 반영한 주력산업 육성전략을 도출하고 중소기업의 기술 개발 및 사업화를 지원하기 위한 계획(매년 수립)
- 세종테크노파크 본관동 준공('23.6.예정)*, 본격 운영('23.7월~)으로 지역 혁신 거점기능 및 기업성장지원 기능 강화
 - 지역혁신 거점기관 및 기업성장지원기능의 효율적 수행을 위한 운영계획 수립
- * (위치) 조치원청사 내/(규모) 지하1층~지상7층/입주기업공간(42실), 공동장비실, 협업라운지 등
- 신산업 부품소재 및 스마트시티 분야 벤처·창업 기업 등 중점유치
- 산학연클러스터지원센터(지식산업센터) 운영 활성화로 산업 인프라 강화
 - 유망 첨단기업, 혁신기관 집적화 및 입주기업 네트워킹 지속 추진
- * (위치) 집현동(4·2생)/(규모) 지하층~지상6층/바이오, 미래차 부품소재 기업 등 24개사 입주(93.5%)

② 지역 밀착형 경제서비스 추진 및 활력 회복 도모 보완·발전사업

- 중소기업·소상공인 지원을 위한 충청권 지방은행 설립 공동추진
 - 4개 시·도 통합 범시민추진단 참여, 설립 당위성 온·오프라인 홍보 지원
- 시민 맞춤형 지역 경제동향 정보 제공을 위한 월간 경제통계지 발간

2 자율주행 산업 육성을 통한 미래 과학도시 도약

□ 여건 및 현황

- 4차 산업혁명으로 자동차 산업분야는 ICT와 혁신 기술이 더욱 고도화 되면서 친환경·지능화 기반의 전기차·자율차로 급속히 변화* 중

* 출처(Statista) : 자율주행차 시장규모 '22(180억달러) → '25(260억달러) 확대와, '40년 자율차 판매액(9,000억달러) 및 관련 모빌리티 서비스 시장(1.1조달러)

- 정부는 '자율주행기술개발혁신사업('21), '모빌리티 혁신 로드맵*('22)' 등을 발표하여 본격적인 자율주행 산업을 육성

* 자율주행차, UAM(도심항공교통), 디지털물류, 모빌리티서비스, 모빌리티 도시

- 자율주행 버스·셔틀·로봇 실증과 C-ITS·빅데이터관제센터 등 인프라 시설을 선제적으로 구축 운영하여 국내외에 세종시 자율주행 선도도시로 이미지 강화

□ 추진상황 및 반성

- 우리 시는 '규제자유특구·시범운행지구 지정', '지역혁신클러스터 육성' 등 정부정책과 발맞춰 미래 모빌리티 산업 육성을 위해 노력 중

- 규제특례를 활용한 실증사업 추진과 핵심 기술개발 등 지원

- '자율주행 선도도시 육성'을 위해 관련 산업분야 신규 공모사업 기획과 다양한 비즈니스 모델발굴* 지원

* 자율주행 배달·방역·순찰 로봇 실증, 광역형 자율주행 버스 운영 등

- 자율주행 스타트업·중소기업의 창업·연구 등 활동 지원을 위해 자율주행 빅데이터 관제센터, 연구실증 시설(차고지 등) 등 기반 구축

☞ 정부·기업은 '27년 완전자율주행(Lv.4)을 계획하고 있으며, 모빌리티 산업의 선점과 육성을 위해 맞춤형 지원이 필요

□ 주요 추진사업

목표 및 지표

- **(목표)** 모빌리티 산업 다각화 및 자율주행 혁신서비스를 통한 미래도시 기반조성
- **(지표)** UAM 실증서비스 발굴, 충청권 자율주행버스 운영 확대(대전), 자율주행 서비스 실증(4곳)

① 미래 신교통 서비스 기반 구축

신규사업

- 미래차 산업 다각화 및 신산업 분야 성장전략 마련을 위해 새로운 형태의 미래형 모빌리티인 **UAM(도심항공교통)** 도입 로드맵 마련
 - 세종형 UAM의 단계적 도입을 위한 기본계획 수립 및 협력방안* 등 모색
 - * 최근 항공사·통신사·완성차 기업 등 관련 업계와 지자체의 UAM 주도권 선점 경쟁심화
- 국내 최초 광역형 자율주행버스 운행*을 통해 충청권 자율주행 모빌리티 상용화지구 조성 및 메가시티로의 기반 마련
 - * ('22.12~'23.5) 세종터미널~오송역(BRT, 22.4km) / ('23년~) 반석역 확대(협의 중)

② 자율주행 융합산업 생태계 조성

보완·발전사업

- 아파트 단지·도서관·공원 등에 시민친화형 스마트 자율주행 배송(도서·음식 배송, 순찰 등) 로봇개발* 및 실증 추진('23년~'25년)
 - * 다수의 실외 배송로봇 통합관제를 위한 다중로봇 협동 자율주행 기술 개발(44억원)
 - * 도서관 장서정리 및 방역서비스 자율로봇 시범실시(세종시립도서관 협업)
- 자율주행 기반 자동차 및 특수목적 차량(청소차, 농기계 등) 연구개발 지원을 통해 관내 기업 육성 및 산업화 촉진

③ 미래 모빌리티 관련 기업지원 강화

계속사업

- 새로운 '모빌리티' 시대가 다가옴에 따라 자율주행 인프라*를 활용한 기술개발 및 산업전환 등 전략적 지원 확대로 기업 경쟁력 강화
 - * 미래차연구센터 장비, C-ITS, 빅데이터 관제센터, 자율주행실증 지원시설 등
- 지자체-대학 협력기반 지역혁신사업과 연계한 산·학·연 네트워크 구축과 미래모빌리티(자율차, 자율로봇, UAM 등) 맞춤형 인재육성을 통한 취·창업 연계 등 체계적 지원방안 마련

3 과학기술 혁신을 통한 자족경제도시 기반 마련

□ 여건 및 현황

- 사이버침해 사고 증가에 따라 정보보안 중요성이 강조되고 있고, 정부 또한 지역정보보호 산업 육성을 국정과제(78번*)로 추진 중
 - * △10만 사이버보안 인재양성, △보안클러스터 모델의 지역거점 확산으로 기업 성장 지원 등
- 특히, 세종시는 정부부처·세종국회의사당 등 주요 국가시설이 집중될 예정으로 사이버보안 산업 육성이 더욱 절실한 상황
- 또한, 스마트시티 시범도시를 중심으로 4차 산업혁명 신기술 테스트 베드 및 AI/ICT 관련 지역 디지털 거점 최적지*로 급부상
 - * 스마트시티 국가시범도시, 자율주행실증 규제자유특구, 네이버 데이터센터 등

→ 지역이 선도하는 과학기술 혁신을 통해 미래인재 양성·디지털 신산업 창출 등 세종시 미래전략산업의 재도약을 위한 발판 마련 계기

□ 추진상황 및 반성

- 드론특별자유화구역* 지정('21), 드론실증도시 구축사업** 선정('21~'22)으로 드론 산업의 테스트베드 역할 수행 및 상용화를 위한 실증 진행
 - * (기간) '21.7.~'23.6. / (구역) 5-1생 스마트시티 시범도시, 3생 수변공원·상가, 금남교~합강
 - ** (기간) '22.3.~'22.12. / 6개 기업 참여, 도로시설물 관리·배송·소방 등 7개 과제 추진
- ICT/SW융합 산업생태계 조성을 위한 관내 SW기업 지원
 - * (SW기업 성장지원) 기업 맞춤형 지원(13개사), 지역주도 ICT/SW산업 진흥계획 수립
 - ** (SW서비스 사업화지원) 총5개사 지원(지역선도기업사업화 3, 지역SW서비스 사업화 2)
- 디지털전환 시대의 핵심기술 AI·BC 등 SW분야 실무형 전문인재 양성
 - * (ICT이노베이션스퀘어 사업) AI·BC복합 교육(11개 과정/195명), 코딩교육(16명) 등
- 지역과학문화 역량강화사업을 통한 과학문화 향유권 신장 및 소양 제공
 - * 세종과학집현전(과학축전), 전국드론레이싱대회, 월간과학문화(전문가 특강) 등

□ 주요 추진사업

목표 및 지표

- **(목표)** 사이버보안·드론실증 등 미래 산업 육성으로 AI 혁신성장 기반 마련
- **(지표)** 드론실증 고도화, 정보보호 클러스터 구축(공모), ICT/SW산업 기업지원

① 사이버보안 산업 생태계 조성

신규사업

- 과기부 '지역 거점 정보보호 클러스터 구축사업'* 유치로 정보보안 분야 기업육성, 인력양성 등 지속성장 가능한 정보보안 생태계 조성
 - * (사업기간) '23~'27년 / (사업비) 221억원(5년간, 사이버훈련장 별도) / 권역 시범 추진
- 우리시 기회요인* 및 특화산업(AI, 로봇, 메타버스 등)을 반영한 정보보안-ICT/SW분야 시너지 창출 기반 마련
 - * 정부부처 및 국책연구기관 위치, 정보보호특성화대학 소재(고려대) 등

② 세종형 드론실증도시 구현

보완·발전사업

- 드론특별자유화구역 기간 연장*을 통해 지속적인 드론 서비스 실증을 추진하고, 드론 기업 사업화 지원**으로 드론산업 육성 및 기반 확대
 - * (지정기간) '23.7.~'25.6. / '22.11월 중 계획서 제출 → '23.3월 중 국토부 지정
 - ** 관내 드론 기업의 드론 활용 기술개발, 특허·인증, 마케팅 홍보 등 지원
- '전국 드론레이싱 대회' 확대 개최로 시민체감형 드론레저 문화 확산
 - * ('22년) 시범 개최('22.10.) → ('23년) 국제적 수준의 전국대회 확대 개최(드론축구 포함)

③ ICT/SW산업분야 밀착 지원 및 고도화

보완·발전사업

- 지역특화산업과 SW가 융합된 「SW융합클러스터 2.0」 사업* 추진
 - * (1~3차년도) SW산업 육성 기반, 플랫폼 구축 / (4~5차년도) SW융합 산업 고도화
- ICT이노베이션스퀘어사업을 통한 신기술 분야 실무 인재 양성(216명 목표)
- SW산업진흥 및 지역 디지털 혁신거점 기능 강화를 위한 SW기업 지원
 - * (SW기업 성장지원) 17개사 내외 (지역SW서비스 사업화지원) 5개사 내외

4 가속기 클러스터 중심의 바이오헬스 산업 기반 조성

□ 여건 및 현황

- (가속기) 중부권 가속기(중이온(대전), 방사광(충북))의 지리적 집적화를 바탕으로 핵심기관을 중심으로 클러스터화* 추진 중 (~'28년)
 - * (대전) 기초과학 클러스터, (충북) 바이오, 반도체 클러스터
- 세종시가 중부권 가속기 산업의 한 축을 담당하기 위해서는 '중입자 가속기 암치료센터' 중심의 지역 혁신 클러스터 구상안 마련이 필요한 시점
- (바이오헬스) 미-중 패권경쟁으로 촉발된 국가 기간산업으로의 중요성 및 라이프스타일의 변화*로 인한 산업수요 증가에 선제적 대응 요구
 - * (현재)외과적 수술, 연명의료, 육체치료 (향후)비외과적 시술, 고통경감, 정신건강 관리
- 미래 바이오헬스 혁신성장분야 지원 및 중장기 발전계획수립 필요

□ 추진상황 및 반성

- 바이오산업 혁신성장 거점조성 및 사업화 지원
 - 바이오·메디컬 활성소재 센터 공용장비(27종) 구축 및 기업지원(38건)
- 미래 바이오헬스 신산업 분야 초광역 협력 및 발굴지원
 - (바이오 소재) 다부처공동기획연구사업* 2차년 사업추진
 - * (주관)세종사과기부농림부, (우리시 과제)유해선충제어 바이오소재 대량생산기술개발 (기간)'21.~'25.
 - (디지털헬스케어) 지역협력혁신성장사업* 공모선정 및 사업추진
 - * (협력)세종대전충남 (우리시) 데이터기반 아동 스트레스케어 디지털플랫폼 및 기기개발
- 과학벨트 기반의 산학연 기술혁신 역량 및 산업 연계성 강화
 - 세종 기능지구 연구회 구성 및 지역수요기반 과제발굴·연계*
 - * (교육부)이온원(양음이온) 산업기술 사업화 (산업부)고령위증환자를 위한 디지털 의료기기 제품개발
 - SB플라자 입주업종 고도화(미래유망산업) 및 입주기업 간담회 추진

□ 주요 추진사업

목표 및 지표

- (목표) 가속기 산업 클러스터 추진기반 조성 및 바이오헬스 산업 활성화
- (지표) 가속기 산업 클러스터 추진단 구성(하반기), 가속기 연구개발과제 발굴(2건)

① 가속기 산업 클러스터 구상 및 추진기반 조성 신규사업

- (추진단 구성) 클러스터 추진에 필요한 산학연 네트워크 협의체 운영 및 중앙부처 과제제안 등 선제적 대응체계 마련
 - 관내 혁신기관과 함께 '추진단' 구성, 지자체의 지원 및 협조체계 구축
- (로드맵 구상) 국내·외 가속기 클러스터와 병원중심의 집적단지를 벤치마킹하여, (가칭)세종 의·과학 비즈니스 클러스터* 기본 구상안 마련
 - * 핵심기관(병원, 연구원)→집적단지(비즈니스타운, 연구센터)→혁신 클러스터(생산·수요)

② 과학벨트 기능지구 지원활동 및 인프라 전문화 보완·발전사업

- 「세종 가속기 연구회」 구성 및 운영을 통한 세종 기능지구 역할강화
 - 가속기 관련 연구개발·인력양성 과제발굴 및 정부사업공모 추진
- 세종SB플라자 위·수탁계약 만료*로 인한 운영기관 재선정
 - * (운영)연구개발특구진흥재단 (기간)'18.8.1.~'23.7.31.(5년간) / 5년이내, 1회한정 연장가능

③ 바이오헬스 산업 인프라 및 혁신활동 지원 계속사업

- 세종시 바이오헬스 산업 기반구축을 위한 중장기 발전계획 수립
- 첨단 바이오헬스 산업 육성을 위한 협력과제* 지속지원
 - * ①다부처공동기획연구사업(과기부,농림부/'21.7~'25.12) ②지역협력혁신성장사업(산업부/'22.4~'24.12) ③규제과학인재양성사업(식약처/'21.5~'25.12)

5 신재생에너지 보급 확대 및 에너지 복지 실현

□ 여건 및 현황

- 에너지 시장의 변화(화석연료 가격 상승)로 저탄소 사회 전환 중요성 부각
 - 지속적인 탄소중립 정책추진으로 '25년까지 신재생에너지 15MW 보급 목표
 - ※ (정부) '30년까지 합리적이고 실현가능한 재생에너지 비중 21.6% 목표로 추진
- 2050 탄소중립 실현 및 수소경제 활성화를 위한 '에너지 자립도시' 조성 필요
 - 민·관 협력 신재생에너지 보급 확대 및 시민 참여를 통한 에너지 절약 실천문화 확산 필요
- 다양한 에너지원을 통한 에너지 복지 지원 확대
 - 도시가스 확대 보급(중·장기) 계획 수립
 - 읍·면 지역의 에너지 공급격차 해소(에너지 시설 개선)

□ 추진상황 및 반성

- 신재생에너지 보급사업 및 수소에너지 생산기술 도입 추진
 - 태양광, 지열 외 수소, 연료전지 등 다양한 에너지원 보급 및 발굴
 - ※ ('22년 실적) 융복합지원(태양광 1,297kW, 지열 367.5kW), 지역지원(태양광 100kW), 주택지원(태양광 411kW, 지열 17.5kW, 태양열 20.7㎡), 기타(태양광 63kW) 보급(총 385개소)
- 에너지 복지 실현을 위한 지원 사업 확대 추진
 - 신도심과의 균형발전을 위한 읍·면지역의 도시가스 보급 확대
 - ※ ('22년 실적) 3개 읍·면(조치원, 연기면, 부강면) 135세대 공급(연장 1,391m)
 - 가스 타이머콕 설치 및 LED조명 교체 지원으로 에너지 복지 실현
 - ※ ('22년 실적) ① 타이머콕 설치(250개소) ② 조명교체(저소득층 17가구, 복지시설 13개소)
 - 하·동절기 난방비 지원(취약계층)으로 에너지 수급 안정 추구
 - ※ ('22년 실적) 에너지바우처, 연탄보조사업, 등유바우처 등 지원 (총 2,235세대)

□ 주요 추진사업

목표 및 지표

- (목표) 신재생에너지 보급 확대 및 취약계층 에너지 복지 실현
- (지표) 신재생에너지 보급용량(1.6MW)

① 신재생에너지 보급 확대

계속사업

- 공공건물 신재생에너지 보급 확대로 에너지 자립도시 이미지 제고
- 가정, 사회복지시설, 일반건물 등 자가소비형 신재생에너지 발전 설비 지원을 통한 市 에너지 자립도* 향상
 - * 2025년까지 15.7% 달성 목표(세종특별자치시 제2차 지역에너지계획)
- 시민 수익형 태양광발전시설 지원을 통한 시민참여 저탄소 사회 조성

② 서민층 에너지 복지 실현

계속사업

- 에너지바우처(1,900가구), 연탄보조사업(60가구), 등유바우처(6가구), LED조명 교체(복지시설 20개소, 저소득층 20가구), LPG 사용가구 시설개선(300가구), 가스 타이머콕 설치(250가구) 등 취약계층 에너지 복지 지원
- 도시가스 보급 확대(연기, 연동, 부강)를 통해 읍·면지역 주민들의 안정적인 에너지 수급 지속 추진
 - ※ 세종시 읍·면지역 도시가스 보급률 : 74.1% ('21. 12월말 기준)

③ 시민주도 자발적 「에너지 절약문화」 실천

계속사업

- 시민주도 절전 공동체 「세종절전소」 운영으로 에너지 자급도시 세종 구현
 - 절전교육 및 절전활동(소등의 날 절전행사 등) 추진 등 시민주도 절전 분위기 확산
 - ※ '22년도 : 총 15개소 운영
- 우수 절전소에 대한 인센티브(에너지효율개선사업 우선순위 등) 차등 지급 등을 통해 에너지 자급환경 조성

지역 주도 일자리 확대 및 기업역량 강화 지원

- 1 중소기업의 혁신역량 강화 및 지속성장 촉진
- 2 미래산업 맞춤형 고용인력 양성 견인
- 3 시민과 기업이 함께 성장하는 사회적경제
- 4 지역 산업구조 변화 대응을 위한 고용지원 사업 추진
- 5 노동시장 변화에 대응한 근로환경 조성

핵심정책2 | 지역 주도 일자리 확대 및 기업역량 강화 지원

1 | 중소기업의 혁신역량 강화 및 지속성장 촉진

□ 여건 및 현황

- 美 연방준비제도(Fed)의 기준금리 인상 및 코로나19 팬데믹, 우크라이나 전쟁 등으로 인한 글로벌 공급망 차질 장기화에 따라 고금리*·고환율** 추세 지속

* 美 연방 기준금리 추이 : ('22.1월) **0.25%** → ('22.12월) **4.5%**

** 원/달러 평균환율 변동추이 : ('21년) **1,144.42원** → ('22년) **1,291.95원**

- 외화 표시 부채 증가(고환율) 및 자금조달 비용 상승(고금리)으로 어려움을 겪는 관내 기업의 경영안정을 위한 자금지원 및 역량강화 촉진 필요

- 최근 성장폭이 크고 부가가치가 높은 미래산업 분야* 집중 유치·육성 필요

* 세종시 5대 미래신산업(스마트그린융합부품소재, 미래차모빌리티, 바이오헬스, 실감형 콘텐츠, 스마트시티)의 연평균성장률('16~'20) 29.65% <세종시 통계+, 세종TP, '22.10>

□ 추진상황 및 반성

- 중소기업육성자금* 및 이차보전금** 지원 규모는 전년 대비 확대되었으나 시중 금리인상 및 기금의 한정된 재원으로 기업 대출 금리 인상 불가피

* 육 성 자 금 : ('21년) 327.55억원 → ('22년) 401.59억원 (증 74.04억원)

** 이차보전금 : ('21년) 9.97억원 → ('22년) 15.53억원 (증 5.56억원)

- 수출기업의 판로개척을 위해 대면·오프라인 방식으로 전환 등 지원 강화
 - 수출상담회(베트남), 해외 전시·박람회 참가(라스베이거스, 자카르타) 등 지원
 - 글로벌 강소기업 2개사 선정 및 마케팅·시제품 제작 지원

- 기업현장 방문, 간담회 개최 등 현장중심 소통 강화

- 세종창업키움센터 입주기업 간담회(8개사), 기업방문 및 현장의견 청취(9회)

- 공공 임대형 지식산업센터 건립을 통해 저렴한 임대료로 입주공간을 제공하여 미래산업 관련 유망기업을 유치·육성하고 입지애로 해소 추진

□ 주요 추진사업

목표 및 지표

- (목표) 다양한 지원사업을 통해 기업 하기 좋은 환경 조성
- (지표) 해외지사화사업 기업지원(6개사), 중소기업육성자금 지원(550억), 지식산업센터 건립(착공)

① 글로벌 경쟁력 성장을 위한 수출지원망 조성 **신규/계속사업**

- 해외시장 진출이 어려운 중소기업을 위해 수출지원기관의 해외 지사를 활용하여 현지 시장조사, 바이어 연계 등 지원(6개사)
- 물가 상승에 따른 물류비 지원과 해외시장 진출에 필요한 해외인증 등 지원
- 성장 잠재력이 높은 유망기업 발굴 및 글로벌 강소기업으로 육성(2개사)

② 중소기업 판로 확대 및 자금 지원 **계속사업**

- 중소기업육성자금 지원조건 개선, 금리 조정 등 기업 현장 수요 기반 으로 자금 지원계획을 재정비해 기업의 안정적 경영 지원(550억)
- 공공조달시장 진입 지원을 위한 판로지원 및 지역업체 보호·육성
 - 조달청 다수공급자계약(MAS) 컨설팅, 맞춤형 입찰정보 서비스 제공, 지역업체 보호·육성 추진 협의체 운영, 관내기업 제품 구매 독려 등

③ 공공 임대형 지식산업센터 건립 **계속사업**

- IT, BT 등 도시형 미래산업 영위기업 유치 및 입주공간 마련을 위한 공공 임대형 지식산업센터 건립공사 착공 추진(~'23.상반기)

<공공 임대형 지식산업센터 건립 개요>

- (위 치) 4-2생 세종테크밸리 내 산업 4-10-2 / (사업기간) '20.12월 ~ '25.10월
- (사업규모) 대지면적 7,871㎡, 지상 연면적 11,091㎡(지하 1층 / 지상 7층)
- (사 업 비) 33,252백만원(국비 16,000백만원, 시비 17,252백만원)

2 미래산업 맞춤형 고용인력 양성 건인

□ 여건 및 현황

- 지난해보다 고용률과 취업자수는 증가*하였으나, 대내·외적(저출산, 고령화, 고물가 등) 환경변화에 따라 구직자·기업의 일자리 어려움 가중
* (고용률) 65.1%→68.0%(2.9%↑)/(취업자) 185천명→204천명(19천명↑)/(실업률) 1.3%→0.9%(0.4%↓)
- 이에 기존 공공 단기일자리·소득지원 방식에서 벗어나 기업·개인에 대한 맞춤형 정책 강화로 고용시장에 활력을 높이기 위한 전략 필요

□ 추진상황 및 반성

- 지역특성을 반영한 일자리대책 수립 및 적극 추진, 고용 여건 개선
 - '22년 일자리대책 세부계획 수립·추진(138개 사업, 12,112명 일자리 목표)
※ (정기점검) 전체사업 138개사업/9,784명(80.8%), 중점과제 33개사업/7,573명(102.3%)
- 세종신중년센터 고용서비스 인프라 구축·운영
 - 조성(4월), 여름·가을학기 시범운영(22개 과정, 451명 참여)
※ 여름학기(228명 수료/수료율 86.6%/만족도 91.9점), 가을학기(153명 수료/수료율81.4%/만족도 91점)
 - 자격증 취득(89명), 취업(44명), 사회공헌활동(29회)
 - 커뮤니티 운영지원(4개팀), 공유오피스 운영(2개사)
- 고등직업교육거점지구 사업 선정(3년 45억), 실감형콘텐츠 인재육성 기반마련
 - 고등직업혁신위원회 개최(1회), 학제개편(3개학과 165명), 평생직업훈련(특화 10개 과정 92명/일반 13개과정 130명), 실감형 콘텐츠 활용 지역 랜드마크 조성(1개소)
- K-디지털 트레이닝 및 산업구조변화 대응 훈련과정 운영(인자위)
 - 청년 대상 기업연계 디지털 실무인재 양성(5개과정 114명)
 - 산업구조 변화에 대응한 맞춤형 실무인재 양성훈련 실시(14개과정 660명)

☞ 미래 신성장산업 육성을 위한 사업간 연계 강화 및 내실있는 운영 필요

□ 주요 추진사업

목표 및 지표

- (목표) 지역특성과 기업수요를 반영한 미래신성장 산업인력 육성, 지원
- (지표) 신중년센터 운영(4학기, 취업연계 50명)/고등직업교육거점지구사업 직업훈련(600명)

① 신중년 고용지원서비스 고도화

보완·발전사업

- '세종신중년센터'의 재취업 기능 강화로 고용안정 및 취업촉진 도모
 - ICT 혁신전문인력 양성(유튜브 크리에이터, 여성 사이버보안 인력 등 7개 과정)
 - '창업·창직 비즈니스 스쿨 운영(상하반기 7회) 및 사업화 지원 연계(세종창조혁신센터)
 - 지역공헌 전문인력 양성사업*을 통한 공공·사회서비스활동 활성화
 - * 어르신을 위한 모바일 간부(노인장애인과) 등
 - 지역수요 맞춤형 교육을 통한 재취업 지원(전기기능사, 시민정원사 등 12개 과정)
- 맞춤형 서비스 제공을 위한 고용부 '중장년일자리희망센터' 지정('24년) 추진
- 퇴직 전문인력 경력을 활용한 사회공헌형 일자리사업 추진(60명)

② 4차 산업 전문 인력양성 기반구축

계속사업

- 산-학-관 연계, 지역특화산업(실감형콘텐츠) 인재 본격 양성
 - 한국영상대 실감형 콘텐츠 관련 학위운영, 맞춤형 인력양성(3개과* 110명)
 - * 메타버스 계열(영상, 드론, 에듀), 특수영상제작과, 공연미디어콘텐츠계열(기획, 예술)
- 시민 대상, 실감형 콘텐츠 관련 평생직업 및 일반 훈련과정 운영(41개 422명)
- 4차산업 및 디지털 전문인력양성을 통한 지역·산업 실무인재 양성(세종인자위)
 - 기업수요 맞춤형 K-digital 훈련 운영(홍익대·고려대 등)
 - 재직자·구직자 대상 지역 산업구조 변화대응 특화훈련 추진(한컴아카데미 등)

3 시민과 기업이 함께 성장하는 사회적경제

□ 여건 및 현황

- 그간 다양한 지원을 통해 양적 성장(5년 간 187개소 증가)은 있었으나
 - 판로의 지역적 한계, 사회적경제에 대한 낮은 인지도, 제품·서비스의 특정 분야 편중* 등은 개선해야 할 과제
- * 교육·서비스, 제조·유통업이 전체 기업 수의 56% 차지
- 코로나19 이후 경영환경 변화, 새로운 소비 형태 출현 등 외부 환경 변화에 대응하기 위한 종합적 판로 확장 및 기업 역량 강화 필요

□ 추진상황 및 반성

- 사회적경제 인지도 확산을 위한 홍보 및 네트워크 운영
 - (온라인 플랫폼 운영) 제품·서비스 홍보 및 기획전 운영 등 판로 확대, 구매 담당자와의 정보공유 및 기업 간 네트워크 운영
 - (사회적경제 네트워크 운영) 공공기관-사회적경제 협업을 통한 사회적 가치 활동 확산(국립세종수목원, 창업진흥원) 및 민·관 네트워크 운영(2회)
- 사회적경제 기업 제품 공공구매 및 판로지원 확대
 - 우선구매(2.6%, 85억원), 설명회(3회), 구매상담회(1회), 온·오프라인 홍보(3회)
- 기업이 스스로 진단하여 필요한 사업을 성장단계별 종합 지원(11개 기업)
- '22년 신규 사회적경제 기업 발굴 및 재정지원
 - (기업 발굴) 사회적기업(11개), 마을기업(4개), 협동조합(28개)
 - (재정 지원) 사회적기업(33개소, 1,627백만원), 마을기업(10개소, 266백만원), 청사진프로젝트(청년 28명, 기업 8개소, 313백만원), 청년활동가 양성(청년 13명, 기업 11개소, 216백만원), 지역특화사업(5개소, 71백만원)

☞ 시민들의 사회적경제 인식확산과 사회적경제의 지속 가능한 생태계 조성을 위한 지원방안 마련 필요

□ 주요 추진사업

목표 및 지표

- (목표) 시민과 기업이 함께 성장하는 사회적 가치 중심의 사회적경제 육성
- (지표) 온라인 플랫폼 활성화 및 신규 기업(40개) 육성

① 공공-민간의 협업을 통한 기업의 자생력 강화

계속사업

- 사회적경제 인식 확산을 통한 공공구매(3%) 목표 달성(연중)
 - 국책연구단지 등 기타 공공기관의 매칭 상담회 참여 확대(3월)
 - 우선구매 설명회(4회), 제품·서비스 홍보자료(카드뉴스) 배포
 - ※ '20년(목표 2.3% 달성 2.5%) → '21년(목표 3% 달성 2.8%) → '22년(목표 3% 달성 2.6%)
- 지역사회 자원을 활용한 사회적가치 활동 확산
 - 사회적경제 '모두의 달밤*' 운영을 통한 사회적경제 인식 확산
 - * 시민 대상으로 금강보행교를 활용한 체험·공연으로 사회적경제 인식 확산(연 6회)
 - 공공기관과 사회적경제 협력사업 발굴 및 운영
 - * 반짝 장터(2회, 국책연구단지 등), 세종국립수목원 페스티벌 확대 운영(17개소 → 25개소)
- 제품 경쟁력 강화를 통한 온·오프라인 판로 확대(연중)
 - (온라인) '따사누리' 플랫폼 입점 확대(신규 20개제품), 기획전 운영(4회)
 - (오프라인) 홍보관 및 매장 입점 제품 확대(10개소 30품목 → 10개소 36품목)

② 시민 소통 네트워크 활성화

계속사업

- 지역의 다양한 유관기관*과 협력체계 구축·운영(분기별)
 - 협력지원체계 구축, 인적·물적 자원 공유, 세종형 사회적경제 모델 발굴 기반 협의 등
 - * 청년센터 세청나래, 창조경제혁신센터, 여성새로일하기센터, 도시재생지원센터 등 14개 기관
- 시민 인식 확산을 위한 다양한 시민참여 활성화 사업 추진
 - SNS를 활용한 사회적경제 정보 공유 및 시민참여 이벤트 홍보·행사 추진
- 소통 및 연대 강화를 위한 사회적경제 네트워크의 장(場) 마련(연중)
 - 민관정책협의회(4회), 사회적경제 한마당(1회), 당사자협의체 간 네트워크 활성화 지원(연중)

③ 기업의 성장 단계에 맞는 역량 강화 지원

계속사업

- 사회적경제 우수기업 육성을 위한 단계별* 성장지원 체계 구축
 - 경영 성숙도에 따른 단계별 지원을 통해 사회적경제기업의 성장도약 발판 마련 * 준비기 → 도입기 → 성장기 → 성숙기
- 사회적 경제기업의 경영진단 및 분석을 통해 사회적경제기업의 역량강화를 위한 전략적 대안 제시
 - 사회적경제 진단지표('22년도 개발)를 활용한 분야별 중요도 및 필요사항 우선순위화를 통해 실효성 있는 지원사업 전략 수립
- 기업 수요에 기반한 제품·서비스 사업화를 중점 지원하여, 경쟁력 증대를 통한 질적 성장 강화
 - 기업 스스로 기획하고 제안·수행하는 것을 지원함으로써 획일화된 지원방식을 탈피한 현장수요 맞춤 지원 강화

④ 지역사회와 상생하는 신규기업 발굴 및 재정지원

계속사업

- 기존의 교육 서비스, 식품 제조·유통 등 제한된 분야에서 공적 돌봄, 환경, 청년 등 다양한 업종으로 확대될 수 있도록 적극 발굴(연중)
 - 지역사회 문제·해결에 관심 있는 시민 및 (사회적) 협동조합 설립을 희망하는 시민을 대상으로 컨설팅 과정 운영(4월~10월)
- 기업 자생력 강화를 위한 재정지원 지속(연중)
 - 사회적기업, 마을기업 대상으로 사업별 공모·심사를 통해 최대 3년 지원
 - ※ 사회적경제조직 지원 예산편성현황 : ('22)2,951백만원 → ('23)3,093백만원
 - 경영안정을 위한 저금리 융자(이차보전) 지원('22년 10억원(5개소) → '23년 15억원)
- 기업과 청년 1:1 매칭을 통한 일자리 지원(계속사업 17명, 신규사업 5명)
 - 아동복지시설 가정위탁 보호가 종료된 자립준비청년(보호종료아동)의 경제적 부담 완화 및 안정적인 사회 정착을 위한 일자리 및 멘토링 지원 ※'23년 신규사업

4 지역 산업구조 변화 대응을 위한 고용지원 사업 추진

□ 여건 및 현황

- 정부는 관 주도의 공공(단기)일자리 지원사업에서 산업·기업 중심의 지속 가능한 지역일자리 창출로 정부정책* 방향 전환
 - * '22. 10. 7. 고용노동부, 지역고용 활성화 계획
- 전통적 제조업 중심 산업에서 스마트시티, 미래차 등 미래전략 산업으로 우리 시 산업구조가 변함에 따라 인력 수요도 다변화 중
 - 세종시 5대 신성장산업 육성, 대규모 산업단지 조성, 국회 세종의사당 유치 등으로 해당 산업 고용수요 증가 예상
- 우리 시 미래전략산업 지원정책을 효율적으로 집행·관리할 수 있는 중소기업·소상공인 중심의 일자리·경제정책 수행 기관 설립 시급

□ 추진상황 및 반성

- 「지역산업 맞춤형 일자리 창출지원사업」(고용노동부 공모사업)추진으로 고용 안정화를 통한 지속 가능한 일자리 기반 구축
 - 사업화 컨설팅, 시제품 제작지원 등 기업지원(35개사) 및 취업연계 사업(취업특강, 기업탐방 등)으로 고용창출(449명 취업)
- 취업취약계층 고용안정사업* 및 일자리 미스매칭 해소를 위한 고용 서비스** 제공으로 시민 생계안정 도모, 지역기업 구인난 해소 지원
 - * 지역공동체일자리(70명), 공공근로(65명), 지역방역일자리(37명)
 - ** 일자리지원센터 운영(상담 34,964명, 취업 984명), 구인·구직 만남의 날(10회, 취업 81명)

- ☞ 도시성장과 산업구조 변화에 대응하는 일자리사업 발굴·확대 미흡
 - 중소기업, 소상공인, 일자리·경제 분야 통합지원 방안 모색
 - 「세종일자리경제진흥원」 설립으로 일자리·경제 지원 거점 기능 수행

□ 주요 추진사업

목표 및 지표

- (목표) 지역산업 구조변화에 대응하는 고용창출 및 취업연계 활동 강화
- (지표) 지역산업맞춤형 일자리사업 고용창출(300명) / 취업지원서비스 연계 취업(950명)

① 신성장산업 육성을 위한 고용창출 기반구축

계속사업

- 지역 실정에 맞는 신규 일자리사업 발굴 및 중소기업 경쟁력 강화를 위한 「지역산업 맞춤형 일자리창출 지원사업*」 (고용부 공모사업) 추진
 - * 특허 출원, 마케팅, 시제품 제작, 시험생산지원, 제품설계 및 개발, 판로개척 등 신성장산업 진출 중소기업의 고용역량 강화 지원사업(고용창출 300명)
- 미래전략산업에 필요한 핵심 인재 공급과 지역내 중소기업 및 소상공인 지원을 위한 세종일자리경제진흥원 설립 추진('22년~'24년)

② 기업수요 맞춤형 취업지원 서비스 강화

계속사업

- 기업의 구인난 및 일자리 미스매칭 해소를 위한 취업지원 서비스 강화
 - 취업능력향상(취업특강, 직무분석, 멘토링 등 구직자 역량강화), 지역내 중소기업 탐방, 면접비 지원, 기타 취업박람회 참여 등
 - 일자리지원센터 운영, '구인·구직 만남의 날', 취업드림데이, 기업 맞춤형 채용대행 서비스로 기업의 수요에 맞는 구인 활동 지원(950명)

③ 중소기업·취업취약계층 대상 고용지원 사업

계속사업

- 기숙사 임차비 지원사업, 수요응답형 통근버스 지원사업*(신규 공모 추진)으로 관내 중소기업의 고용환경 개선 지원
 - * '22년 시범운영(조치원~세종테크밸리, 출퇴근 각 1회) → '23년 3개 노선 확대
- 외국인 근로자(한국어 교육), 저소득 취약계층 대상(지역공동체일자리/92명) 사업으로 외국인 정착지원 및 고용취약계층 생계 안정화 추진

□ 여건 및 현황

- 4차 산업혁명, 디지털화 등이 가속화되면서 고용형태가 빠르게 다변화되고, 유연근무 및 재택근무 등 일하는 방식이 다양화
 - 고용형태 다양화 등에 따른 노동법 사각지대 근로자 보호 필요
- 사회적 소통창구인 노사민정협의회의 역할 강화로 기업과 근로자가 체감하고 공감하는 지역 특성에 맞는 고용·노동정책 추진 필요

□ 추진상황 및 반성

- 취약직종 근로자의 고용안정과 노동권익 보호 강화
 - 2022년 노동정책 시행계획 수립·추진('22. 1.~/26개 과제)
 - 「필수업무 지정 및 종사자 보호 지원에 관한 조례」 제정('22.11.)
 - 고용차별 개선 등 '공정일터' 이행 선도기업 선정·지원(3개소*/45백만원)
 - * (주)새롬테크, (주)동양에이케이코리아, 한국효소농업법인영농조합법인
- 세종특별자치시 노사민정협의회 운영 활성화 도모
 - 노·사·민·정 각계 각층이 주요 노동이슈에 대한 대응방안을 논의 및 노사민정 협력 활성화 사업* 추진(본회의 1회, 실무 2회, 분과 14회)
 - * 가사돌봄 종사자 인식개선, 청소년 노동권익 보호 사회협약, 노사상생 토론회 개최 등
- 근로자 노동권익 증진 및 일·생활 균형 실천문화 조성
 - 근로자종합복지관 운영*(노동 상담, 근로자 문화·취미프로그램 운영 등)
 - 일·생활 균형 지원 체계 구축(위원회 발족 및 회의 3회, 실태조사, 정책포럼 등)
 - * 노동상담(371명), 노동·산업안전법률교육(11회 332명), 문화·취미 강좌 운영(3개)

☞ 근로형태 다양화와 노동문화 변화에 대응하고 기업 및 근로자가 상생 협력할 수 있는 신규 시책발굴 등 요구

□ 주요 추진사업

목표 및 지표

- (목표) 노동시장 변화에 대응한 근로환경 조성
- (지표) ①노사민정협의회 개최 12회 ②노동·산업안전교육 14회

① 노사민정이 함께하는 노동정책 추진

계속사업

- 노사민정협의회의 활성화*로 노동시장의 환경변화에 대응한 노사 상생형 정책과제를 지속적 발굴하여 노동정책에 반영
 - 노동자의 권익 신장을 위한 노동교육을 강화하고, 사업주 인식 개선을 위한 교육 및 홍보 강화 등(근로자종합복지관 운영 128백만원)
- * 「지역 노사민정 협력 활성화 지원」 사업(99백만원, 7개 과제)
- 민간사업장 산업재해 예방 교육·홍보, 현장감시단 '산업안전지킴이' 운영 등 「산업재해 예방 추진 계획」 이행·점검(3개 전략 8개 과제)

② 일하고 싶은 기업문화 조성

계속사업

- 시 주도 복지, 문화 관련 일·생활 균형 지원 시책 추가 및 확대 운영으로 일·생활균형 실천문화 확산과 기업 조직문화 변화 유도
 - * 노동정책 시행계획 「근로자 삶의 질 개선」 추진 과제(7개)+ '23년 신규과제(5개)
- 일터 내 차별 없는 고용환경을 선도적으로 추진한 기업*과 일·가정·문화의 균형을 실천한 우수기업**을 발굴·지원
 - * 세종형 공정일터 3개소(45백만원), **일·생활균형 우수기업 3개소(시장상 및 현판)

③ 취약직종 근로자 노동권익 보호 강화

계속사업

- 플랫폼 종사자*, 초단기 근로자**의 노동권익 보호를 위한 기초 노동질서 준수, 시민 인식개선 등을 통한 노동존중문화 확산 도모
 - * 육아·가사도우미, 요양보호사 등 ** 청소년 연소근로자(만 15~18세) 등

소상공인 경쟁력 강화 및 지역상권 성장지원

- 1 지역상권 활성화 및 전통시장 경쟁력 확보
- 2 지역 내 소비 진작 및 소상공인 경영안정 지원
- 3 서민생활 안정 및 스마트한 소비자 역량 강화

1 지역상권 활성화 및 전통시장 경쟁력 확보

□ 여건 및 현황

- 지속적인 도시개발과 함께 생활권역은 확대되었으나, 높은 상가 공실률 및 지역 소상공인의 잦은 폐업으로 상권활성화 동력 미약

- 금리인상·물가상승과 함께 소비 침체기에 직면함에 따라 소상공인 경영난 심화 등 이중위기 (경영난 + 상가공실) 직면

※ '22년 상반기 상가 공실률 자체조사 결과 30.53%로, '22년 3분기 한국 부동산원 조사보다 약 10% 높음

< 상가 공실률 현황(% 한국부동산원) >

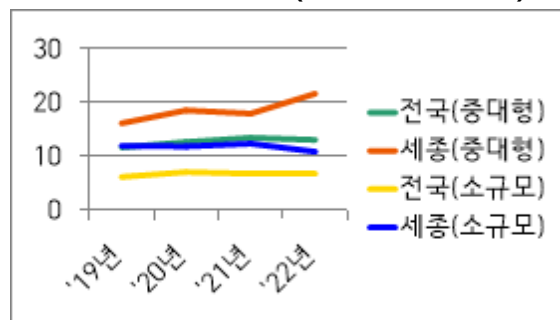

▶ 중대형 21.7% 소규모 10.9%('22년 3분기 기준)

- 온라인 중심으로의 유통환경, AI·IoT 등의 스마트경영 및 로코노미 (동네소비) 현상 등장 등 소비트렌드 변화에 대한 인식과 대응 필요

□ 추진상황 및 반성

- 소상공인의 피해 회복을 위한 시 재난지원금(8,067개소, 63억), 정부 방역활동비(2,207개소, 2억) 및 손실보상금('21.3·4분기, '22.1·2분기) 지급 등 추진
- 소상공인 보호에서 육성으로 전환('23년~), 지역상권의 재도약 발판 마련

- 상권활성화를 위한 민관 합동 TF 운영('20.2~ , 14회), 50개 세부과제 추진
- 상가 허용용도 완화* 등 여건 변화에 따라 관계부서 등과 유기적 연계 강화를 위해 총괄 전담조직 및 시스템 재설계 필요

* 상가 공실률이 높은 BRT 역세권 3층 이상 및 금강 수변상가('22.10.20. 고시)

- 전통시장-상점가 활성화를 위한 시설 현대화(주차타워 재건축), 주차장 무료운영(1시간), 골목상권 공동마케팅 및 조직화 지원(7개 상인회)등 추진
- 경쟁력 확보를 위한 편의 개선 지속 실시 및 골목상권 브랜딩 강화

□ 주요 추진사업

목표 및 지표

- (목표) 강한 소상공인 육성 및 고객중심의 전통시장 편의 개선
- (지표) 신사업창업사관학교 설치 운영, 지역상권(전통시장 포함) 활성화 방안 마련

① 상권활성화 중장기 계획 수립

신규사업

- 지역상권(전통시장·상점가·공실상가 포함) 실태조사 및 특성화·경쟁력 강화를 위한 체계적이고 종합적인 연구용역 추진
- 지역상권 활성화 방안 연구용역 결과를 통한 연차별 법정추진 계획* (‘24~’26년) 수립 및 세종형 상권육성구역 지정기준 마련**

* 「전통시장 및 상점가 육성을 위한 특별법」, 「지역상권 상생 및 활성화에 관한 법률」

** 「지역상권 육성 및 활성화 지원 조례」전면 개정(‘23년 上)

② 소상공인 지원대책 강화 및 지역상권 활성화 추진 신규사업

- 소상공인 전담부서 신설(‘23.1월), 신사업창업사관학교 설치·운영(‘23.下) 및 소상공인단체 육성 등 새로운 도약 준비
- 「상권 성장 대책추진단」(‘22.11월 구성)의 내실운영 및 실효적 기능 강화
- 상인협의체 간담회 정례회(분기별 1회) 통한 상인조직과 소통 강화
- 전문 자문단, 실무부서 협력을 통한 상권 성장 재도약 방안 마련 및 추진

③ 고객 중심 전환을 통한 전통시장 활성화 신규/계속사업

- 디지털 전통시장 운영 활성화(‘22~’23년, 4억) 및 가족 방문객 휴식·문화공간 조성(1개소, 3억)을 통한 전통시장 경쟁력 강화
- 전통시장 시설 유지보수 및 편의시설 개선 지속 추진

2 지역 내 소비 진작 및 소상공인 경영안정 지원

□ 여건 및 현황

- 지역상권 미성숙 및 코로나19 장기화 등 지역 경기 변화에 대응하는 소상공인 정책자금의 안정적 지원 필요

※ 소상공인자금 공급 규모('21년 428억 → '22년 1,300억 → '23년 1,400억)

- 여민전 수요의 지속 증가에 반해 국비 지원의 지속적 축소추세로 시 재정부담 가중 및 안정적 운영 부담

※ 국비(전국) 지원규모 : '21년 12,522억 → '22년 7,000억 → '23년 3,525억

- 공공 배달앱은 낮은 점주 수수료(건당 2% 내외)의 장점보유, 다만 민간 배달앱에 비해 인지도 및 시민 이용률 저조

- 온라인 광고 및 할인쿠폰 이벤트 등 이용률 제고 방안 도출 필요

□ 추진상황 및 반성

- 지역 내 소비 촉진을 위한 지역화폐 여민전 확대 발행 및 운영

- '22년 일반발행 3,300억(캐시백 330억)/정책발행 58억(캐시백 없음) 발행

※ 지역화폐 우수사례 행안부 장관상 수상, 특교세 1억 1,000만원 확보

- 소상공인 주문 수수료 부담 완화*를 위한 민관협력 배달앱 지속 운영

- 가맹점 가입 제고를 위한 홍보 및 할인쿠폰 이벤트 추진

* (수수료) 상용배달앱 6.8~12.5%, 민관협력배달앱 0.9~2.0%

- 소상공인 정책자금 지원으로 서민경제 안정 및 경제 활성화 도모

- 맞춤형 정책자금 지원(4,879개 업체, 1,271억원)

□ 주요 추진사업

목표 및 지표

- (목표) 지역 내 소비진작 및 소상공인 경영안정 지원
- (지표) 여민전 3,630억원 발행, 배달앱 이벤트·홍보지원, 소상공인 정책자금 지원

① 지역화폐 여민전 운영을 통한 지역 소비진작 계속사업

- 지역 내 소비 촉진 및 골목상권 매출 향상을 위한 지속적 발행 규모 확대* 추진 (3,630억원 / '22년 대비 10% ↑)

* '20년 1,746억원 → '21년 3,000억원 → '22년 3,300억원 → '23년 3,630억원 → '24년 3,990억원

- 국비 지원 축소('22년 대비 50% ↓)에 대비 캐시백률 조정(10% → 7%) 등을 통해 안정적 운영 도모
- 중앙부처, 공공기관, 시(市) 관련부서 협력을 통해 신규 정책사업을 적극 발굴하여 여민전 발행 수요 확보

※ '22년 신규정책발행 : 아빠장려금/보육교직원 포인트/신용보증재단 복지포인트 등 6억 이상

② 소상공인 맞춤형 정책 자금 및 보증지원 계속사업

- 고금리 등 경영환경 악화에 대비한 저금리 정책보증 지원 강화
 - 소상공인 정책자금(1,400억) 보증지원 및 맞춤형 특례 보증 적극 시행
 - 관내 소상공인 부담 완화를 위한 '23년 신규보증 보증료 인하(1% → 0.5%)
- 소상공인 정책자금을 원스톱으로 해결할 수 있는 종합지원 방안 마련
 - 신보재단 전용 온라인 보증지원 플랫폼 구축 및 온라인예약시스템 도입
- 소상공인자금 융자금의 이차보전금 27억원 지원
 - 협약은행(12개)을 통해 관내 소상공인에게 금리 이차차액 보전(1.45~1.7%)

3 **서민생활 안정 및 스마트한 소비자 역량 강화**

□ **여건 및 현황**

- 세계 경제는 러·우 전쟁 장기화로 인한 에너지·식량 위기, 글로벌 인플레이션 급등에 따른 성장세 둔화 전망

※ OECD '23년 세계 경제 성장률 전망치 '22년)3.1%→'23년)2.2%→'24년)2.7%

- 국내 경제 또한 포스트코로나 이후 3高(고물가·고금리·고환율)에 따른 경기침체 우려 상황으로 지속적인 생활경제 안정화 노력 필요
 - 체계적 경제지표 분석 등 지역경제 변화에 선제적 대응기반 마련
 - 지역경제 활력 제고를 위한 생활밀착형 지원 정책 강화
- 안전한 시장환경 조성과 소비자 역할 강화로 소비자 권익 증진 요구
 - 생활 밀접 분야의 신종 상술(SNS 사기 등)로 소비자 피해 급증, 소비문화 변화에 따른 다양한 정보 제공 필요성 대두

□ **추진상황 및 반성**

- 물가안정과 서민 생활부담 최소화 및 안전한 시장환경 조성 추진
 - '22년 하반기 지방 공공요금 동결, 착한가격업소 인센티브 강화
(1개소당 약 65만원 → 115만원*), 물가 정보 제공(홈페이지)
 - * 종량제봉투, 소독제 등 물품 지원, 상수도·전기료 등 공공요금 지원 등
- 특수거래업체 및 통신판매업 위법행위 지도·단속 및 피해 예방
 - 공정한 거래 질서 확립을 위한 직권말소 추진(117개소)
 - ※ 계도·홍보 중심 위법행위 사전 예방, 중대 위반 시, 무관용 처분

□ 주요 추진사업

목표 및 지표

- (목표) 서민 생활과 밀접한 공공요금 안정화 추진 및 소비자 피해 예방 도모
- (지표) 지역 물가 안정 관리(연중), 특수거래업체 대상 정기·수시 점검 실시

① **민생 경제 회복을 위한 지역 물가 안정 관리** **계속사업**

○ 지역 물가 관리*를 통한 서민경제 안정 유도

- 정기적인 소비자 물가조사·정보제공 및 물가종합상황실 운영(연중)
- 설·추석 명절 전, 현장 지도점검, 착한가격업소 운영(38개소) 및 확대 추진

* 지방공공요금 안정관리(6종) : 상·하수도, 도시가스, 시내버스, 택시, 쓰레기봉투

② **맞춤형 소비자 교육을 통한 스마트한 소비자 양성** **계속사업**

○ 가치지향적 소비문화 확산 전개를 위한 소비자단체 지원 육성

○ 소비자 피해 예방을 위한 맞춤형 교육(월1회) 및 수시 정보* 제공

* 취약계층 중심 홍보물 제작 및 캠페인 추진, 전광판, SNS 등 예방정보 신속 제공

③ **특수거래업체 대상 소비시장 신뢰 회복** **계속사업**

○ 서민 생활 취약 분야 지도·점검 및 피해 예방활동 강화

- 전자상거래 업체 조사 및 상시 감시활동을 통한 소비자 피해 예방(연중)
- 위조상품 판매 지도·단속(분기), 가격표시제 실태 점검(반기) 등

○ 유관기관·관련부서간 긴밀한 협업을 통한 점검·단속 성과 제고

- 특허청, 소비자보호원, 동행복권 및 관련부서 협업 점검·단속 추진

자족기능 확충을 위한 투자유치 활성화

- 1 기업유치를 통한 미래 성장동력 확보
- 2 창업하기 좋은 환경 조성

핵심정책4 | 자족기능 확충을 위한 투자유치 활성화

1 | 기업유치를 통한 미래성장 동력 확보

□ 여건 및 현황

- 글로벌 경기침체로 인한 시장 불확실성, 인플레이션, 금리상승 등으로 기업들의 투자심리 위축 및 투자경기 악화
 - 관련 동향에 대한 면밀한 파악과 분석을 통한 체계적인 대응 필요
- 지자체간 투자유치 경쟁 심화, 지가 및 원자재값 상승, 대규모 개발 사업 주민 반대 등 우리시의 투자유치 여건도 녹록지 않은 상황
 - 기존의 투자유치 방식에서 탈피해 적극적인 투자가 모집, 인센티브 지원 확대, 홍보 다변화 등 전략적 투자유치방안 모색

□ 추진상황 및 반성

- 우량기업 20개사 8,889억원 투자유치, 3,026명 신규고용 창출
 - 대기업(KT&G) 및 중견기업(3개사)를 비롯한 유망기업 총 20개사를 유치해 지역경제 활성화 및 일자리 창출에 기여
- 보조금 지원(7개사, 39억원)으로 기업의 투자를 유도하고, 투자환경조사(89개사)를 통해 개선과제 및 신규 투자수요 발굴
- 투자사업 이행점검(31개사), 지역투자 현안 관련 간담회(2회), 애로사항 처리 지원(4회) 등 사후관리 실시

✓ (반성) 홍보 콘텐츠 부족, 홍보물 발송 등 단순하고 획일적인 홍보 방식에서 벗어나 다양하고 전략적인 홍보방안 마련 필요

□ 주요 추진사업

목표 및 지표

- (목표) 미래 자족기능 확충을 위한 기업유치 활성화
- (지표) 투자유치 5,000억원 달성, 신규 일자리 1,000개 창출

① 체계적인 투자지원 시스템 구축

신규사업

- 원스톱 방식의 신속한 기업투자지원 체계 구축을 위한 투자유치 실무지원단 구성·운영
 - 기업지원기관, 유관기관, 인허가 부서 등 관련 실무자 중심으로 구성
 - 맞춤형 인센티브 지원, 인허가 단축, 투자현장 애로 해결 등 기업 투자 유도를 위한 협력 네트워크로 활용
- 투자환경(주요입지, 강점 등) 소개, 투자유치 절차 및 인센티브 등을 총 망라한 매뉴얼 형식의 투자 종합가이드북 제작
 - 지역 투자정보를 한눈에 알 수 있는 투자유치 길라잡이로 활용

② 능동적인 투자유치 활동 전개

보완·발전사업

- 수도권 투자유치 거점 공간을 마련해 기업인과 네트워킹을 활성화 하고, 기업의 비즈니스 공간(세종 비즈니스 라운지*) 제공
 - * 서울 여의도 국회세종의사당건립협력사무소 내 설치 및 개소('22.12.19.)
- 투자유치 경쟁력 강화와 앵커(우량)기업 유치를 위해 지방투자촉진 보조금 확대* 및 지역 성장을 견인할 기업에 대한 선별지원 강화
 - * '23년 예산에 국비 보조사업(50억) 외 순시비 20억 추가 편성 → 지방 우량기업 등 이전 유인
- 수도권기업 설명회(1회), 유관기관 합동 IR 등 적극적인 유치활동 추진

③ 투자유치 홍보 전략 다변화

보완·발전사업

- 뉴미디어 방식의 시정4기 투자유치 홍보 콘텐츠 발굴·제작
 - 홍보영상(스톱모션 기법*), 카드뉴스 등 시의성이 높은 홍보물 제작
 - * 정지하고 있는 물체를 계속 움직이는 것처럼 보이는 기법으로 기발하고 창의적인 느낌 부각
- 기업친화적인 도시 이미지 제고 및 홍보효과 극대화를 위해 다양한 홍보 매체를 활용한 전방위적인 홍보활동 전개
 - 소셜미디어(SNS, 유튜브, 페이스북 등), 다중집합지역(역사) DID·전광판 등 홍보
- 언론보도 활용 및 집중 홍보대상 관리를 통한 전략적 홍보 실시
 - 기획기사(2회), 시장님 기고문(1회), (앵커)기업대표 대상 서한문 발송 등

④ 투자생태계 조성 및 활성화

계속사업

- 지역 투자생태계 조성 및 투자 선순환 체계(투자→회수→재투자) 구축을 위한 세종미래전략펀드 조성

< 세종미래전략펀드 운용 구조(안) >

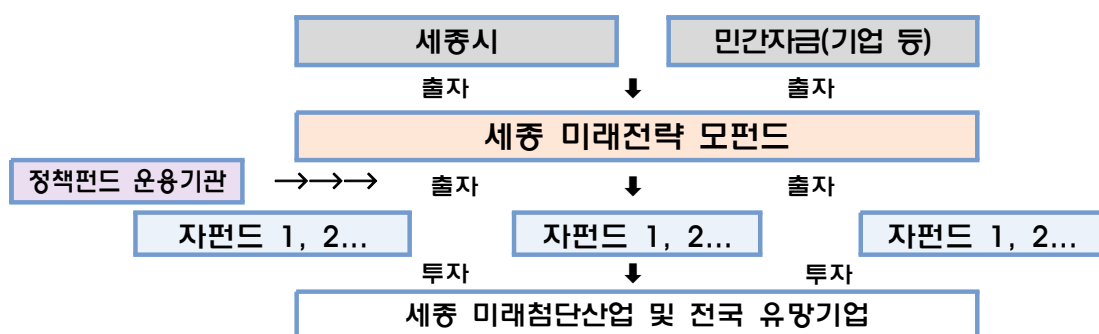

- 市*, 정책펀드 운용기관(한국성장금융, 한국벤처투자 등) 출자를 통해 펀드 조성의 공신력과 운영 안정성 확보 * '23년 40억 출자 예정(투자진흥기금)

▶ (추진일정) 모태펀드 출자 협의(~'23.5) → 기본계획 수립('23.上) → 의회 동의 및 관련 절차 이행('23.下) → 운용사 선정 및 펀드결성(연내)

2 창업하기 좋은 환경 조성

□ 여건 및 현황

- 세종시 창업기업 수는 11,138개('21), 전국대비 0.67%로 최저이나 인구 1,000명당 창업기업 수는 30개로 전국 6위(지역별 창업기업수, 통계청)
- 세종시 창업기업(7년 이하, 400개사) 대상 설문조사 결과, 마케팅·홍보 및 판로개척, 자금조달 등의 어려움이 경영 애로사항으로 나타남
 - 특히, 창업기업의 대부분이 투자를 받은 경험이 없으며(93.5%), 최우선 과제로 투자전문가 네트워킹, 창업 투자금 지원 필요

※ 2021 세종 투자유치 희망 수요조사 결과보고서('21.11. (주)NICE디앤비)

□ 추진상황 및 반성

- **(창업기업 보육)** 창업지원 인프라(키움센터, 창업빌 등) 운영을 통해 초기창업기업에 시제품제작·마케팅·제품검증 등 사업화 지원
 - * 총 44개사 지원, 매출액 2,145백만원, 신규고용 22명 창출('21.10월)
- **(판로지원)** 혁신시제품*·우수조달제품 지정 컨설팅, B2C·B2G 판로확보 지원
 - 혁신시제품 등록 컨설팅 지원(6개사), 제품상용화 지원(8개사), 기술완성 수준 승격 지원(7개사), 조달청 온라인 쇼핑몰(벤처나라) 추천(2개사) 등
 - * 등록 후 3년간 국가 또는 지자체와 수익계약 가능, 조달청 예산 물품구매 등 혜택
- **(자금지원)** 우수 창업기업 등에 직·간접 투자를 통한 지속 성장 지원
 - (직접투자) 초기 창업기업 대상 직접투자(1.3억원) 및 개인투자조합 결성
 - (간접투자) 세종충북 600억 지역뉴딜펀드 조성(관내기업에 30억원 이상 투자)
- **(지원기관협력)** 창업지원체계 강화를 위한 세종시 창업벤처기관협의회* 운영
 - * TP, 신보, 세종창경센터, 창업진흥원, 고려대, 홍익대 등 지역 18개 창업 유관기관 협의체 (다만, 코로나19 상황으로 인한 협의회 개최 및 운영 성과 미흡)

□ 주요 추진사업

목표 및 지표

- (목표) 판로개척 및 투자생태계 조성을 통해 창업기업의 성장 여건 마련
- (지표) 판로확보 10개사 + 투자자금 3.7억원 이상 유치

① 창업기업 보육·성장 지원

계속사업

- 성장 잠재력이 높은 (예비)창업자들에게 입주공간 제공 및 투자와 연계된 교육, 멘토링, 컨설팅 등 지원으로 창업기업 성장 유도
 - 사무실이 없는 1인 창업자 등을 위한 공용사무실(창경센터 내) 지원
 - 창업기업의 규모, 산업 분야 등에 따라 키움센터(15개실), 창업빌(14개실)에 입주 공간 제공 및 창업사업화 지원
 - 창업자의 제품·서비스를 홍보하는 테스트 마켓(챌린지랩) 제공
 - ※ ('23.10.) 고객체험프로그램 운영, 스타트온 행사 개최(기업제품 전시 및 홍보)
- 창업보육센터(홍익대, 한국영상대)에 입주하고 있는 창업기업에 대한 사업화(시제품제작, 마케팅 등) 및 창업교육, 간담회 등을 지원

② 세종 창업·벤처패키지 운영

계속사업

- (예비·초기) 창업자의 초기 성장을 위한 단계별 프로그램* 운영
 - * ❶사업공고·선정 → ❷사업화지원 → ❸홍보·마케팅 → ❹판로확보 → ❺투자지원
- (사업화지원) 초기창업자 시제품·서비스 개발, 멘토링·교육 등 지원(6개사)
 - 제품상용화 지원 등 제품검증을 통한 우수기업·제품 인지도 제고
- (홍보·네트워킹) 마케팅 페어링*을 통한 홍보채널 다양화, 스타트업 컴업데이 개최로 기업 간 창업 노하우 공유 및 벤치마킹 활성화
 - * 마케팅 분야 전문가(홍보전문가, MD 등) 멘토링, 홈페이지 제작, 언론사 홍보지원 등
- (판로확보) 조달청 혁신장터*, 벤처나라 컨설팅을 통한 B2G판로 개척(4개사)
 - * 지정제품은 3년동안 국가·지자체와 수의계약 대상 및 조달청 시범구매 참여 가능

③ 선순환 창업·벤처 투자생태계 조성

계속사업

- 투자유치 역량 강화를 위한 투자 교육·멘토링 프로그램 운영(4회)
 - 투자유치 성공전략 교육, 투자 매칭 컨설팅 등 지원
- 충청 지역뉴딜 벤처펀드* 조성을 통해 관내 중소·벤처기업 등 유망 기업에 출자금(시비 5억) 대비 2배 이상 투자
 - * '21.~'23. / 1,320억(모펀드 915억, 자펀드 405억) / 市 15억 출자
- 초기 창업기업이 안정적으로 도약할 수 있도록 직접투자(1.4억, 시비) 및 개인투자조합을 결성(2억)하여 시드(초기) 투자 지원
- 민간 투자 활성화를 위한 민·관 공동 IR 데모데이 개최
 - 창경센터·민간투자기관(VC 등) 공동 투자로 창업벤처기업의 성장 견인

④ 세종형 로컬크리에이터 육성

신규사업

- 상권 활성화를 위해 충청지역 로컬크리에이터 주관기관인 세종창조경제혁신센터를 통해 7대* 분야 로컬크리에이터 성장지원
 - * 지역가치, 로컬푸드, 지역기반제조, 특화관광, 거점브랜드, 디지털문화체험, 자연친화활동
 - (아트트럭) 상권 활성화가 필요한 상가권역을 선정하고, 불거리 제공을 위해 예술 공연 등을 할 수 있는 이동형 아트트럭* 시범운영
 - * 지역 곳곳을 이동하며 공연하는 문화예술을 담은 트럭
 - (로컬연구모임) 로컬크리에이터가 역사, 문화 등을 조사하고, 지역 장인과 함께 지역의 사업적 가치를 발굴·연구하는 모임 운영
 - (피칭데이) 세종시의 자원을 활용한 발전가능성 있는 사업 아이템을 가진 로컬크리에이터를 발굴하는 프로그램
- ※ 매월 성장 가능성이 있는 로컬크리에이터를 3개팀 선발, 후속지원을 연계하여 세종시 기업형 소상공인 로컬크리에이터로 발전할 수 있도록 지원

자족경제도시를 견인하는 산업단지 조성 및 관리

- 1 신성장 동력 창출을 위한 스마트 국가산업단지 조성
- 2 북부권 산업단지 조성으로 산업 활력 제고
- 3 도시첨단산단 분양으로 미래산업 활성화
- 4 산단 인프라 구축 및 재정비를 통한 경쟁력 강화

핵심정책5 | 자족경제도시를 견인하는 산업단지 조성 및 관리

1 | 신성장 동력 창출을 위한 스마트 국가산업단지 조성

□ 여건 및 현황

- 미래전략수도를 견인하기 위한 시의 핵심과제로 자족기능 확충 및 도시성장 산업기반 마련이 절실한 상황
 - 국가산업단지는 인구 증가에 따라 급증하는 일자리 수요 충족 및 시민 소득증대 등 도시 내적 성장 동력이 될 것으로 기대
- 사업 예정지구 내 주민-사업시행자 간 보상 규모 및 방법에 관한 견해차로 산업단지 조성에 대한 주민들의 부정 여론 상존
 - 생계지원대책 T/F 운영을 통해 주민이 만족하고 공감할 수준의 보상대책 마련 추진
- 지역기반산업의 안착과 경쟁력 제고, 외부 투자를 유인할 수 있는 스마트국가산업단지만의 육성전략 모색 필요

□ 추진상황 및 반성

- 산단계획 승인 신청 이후 관계기관(중앙부처 등 46개) 협의, 의견 및 조치계획을 토지이용계획·제반 영향평가에 반영
 - ※ (협의中) 환경영향평가 본안(환경부)
- 합동공청회 개최(2.18.), 사업인정 공람공고(4.21, 주민의견제출 58건), 주민상생발전창구 운영, 주민대책위 간담회(10.28.) 등 의견수렴
- 산단 특화전략 및 정부 정책사업 자문을 위한 자문단 구성·운영
- 홍보물 제작 및 입주의향기업 방문·홍보(10회)

□ 주요 추진사업

목표 및 지표

- (목표) 국가산단 지정 및 생계대책 마련을 통한 주민협조체계 구축
- (지표) 스마트국가산업단지 지정·고시

① 스마트국가산업단지 고시 및 보상 시행

보완·발전사업

- 국가산단 제영향평가 협의 등 관계기관과 조속한 협의 추진을 통해 '23년 상반기 내 산업단지계획 승인·고시 완료
 - ※ 산업단지계획 심의 및 승인('23.上), 보상('23.12.~), 착공·분양('25), 준공('28)
- 보상 등을 위한 사전 절차*를 차질없이 이행하여 적기 보상 추진
 - * 토지·지장물 등 조사용역 → 보상계획 공고 → 보상협의회 운영 → 감정평가

② 주민 생계지원대책 마련

신규사업

- 생계지원대책 T/F 및 보상협의회 운영 등을 통해 주민 ↔ 사업 시행자 간 사업 필요성과 보상 등에 관한 견해차 축소
 - 축산업 손실보상, 생계 및 주거 대책 등 보상안 마련으로 산단 조성에 대한 주민 협조 체계 구축
- 산단 조성에 주민 의견을 반영해 사회적 합의를 도출한 선순환 사업 모델 마련 및 적극행정 성과사례 공유

③ 스마트국가산단 홍보 및 특화계획 구체화

보완·발전사업

- 산업단지계획 승인 이후, 개발계획의 전방위 홍보를 통해 신규 투자의향기업 발굴 및 既 입주의향기업에 대한 중점 관리
 - 언론 및 옥외 광고(전광판 등), 홍보물 배포, 투자의향기업 상담 등
- 산업단지 마스터플랜을 수립하여('23.3.) 특화계획 구체화
 - 특화 관련 공모사업 대응을 위해 지속적인 특화과제 발굴·추진

2 북부권 산업단지 조성으로 산업 활력 제고

□ 여건 및 현황

- 금리·환율 급등, 자재 수급 불안정 등 산단조성 및 기업유치 난항
 - 대내외 충격에도 산단조성 추진 박차 및 최대 기업분양 성과
- 입주기업 산업활동에 필요한 용수 적기 공급 사업 본격 추진
 - 산단(벤처밸리,스마트그린등) 내 기업입주시기 고려 '24.12월까지 용수 공급
- 적기 보수 등 안정적인 용수도 공급 관리
 - 既 운영 중인 공업용수도 정밀안전진단 실시 및 시설 보강 등

□ 추진상황 및 반성

- 전동산업단지(공영개발) 조성 추진(공정률 41%)
 - 2차분 준공('22.12.), 입주기업 모집(H사·A사), 오픈수시설 국비지원 협의*
 - * 3개 산단(벤처밸리·노장농공·전동) 오픈수 공동처리 승인('22.12.26, 금강유역환경청)
- 스마트그린·벤처밸리 산업단지 조성(공정률 40%) 및 분양
 - 스마트그린(16개사 95%) 및 벤처밸리(23개사 70%) 입주예정 기업 확보
- 복합산업단지 보상계획수립·감정평가 등 보상협의 추진
 - 보상협의회 개최, 감정평가 후 토지보상 진행('22.8.~, 24%)
- 스마트그린·벤처밸리산단 용수도 건설 착공('22.6.) 및 본격 추진(25%), 복합산업단지 용수도 실시설계 착수('22.6.)
- 산업단지 용수도 정밀안전점검·진단 등 안전한 용수공급체계 유지

□ 주요 추진사업

목표 및 지표

- (목표) 체계적인 산업입지 구축 및 용수도 등 기반시설 적기 공급
- (지표) 일반산업단 4개소, 용수도 2개소, 오폐수처리시설 1개소 설치

① 일반산업단지 조성

계속사업

- 스마트그린·벤처밸리·전동 산업단지 조성 진행 및 산업용지 분양을 마무리하고, 복합산업단 보상협의 추진

산업명	위치	규모	사업기간	추진상황	향후계획('23.12.)
전동(공영)	전동 노장리	140천m ²	'19~'23	조성 41%	조성 완료
스마트그린	소정 고등리	845천m ²	'17~'24	조성 35%	조성 80%
벤처밸리	전동 심중리	607천m ²	'17~'24	조성 44%	조성 85%
복합	전의 신방리	829천m ²	'21~'25	보상 15%	보상 70%

- 산업단지계획과 배치되는 기업의 입주희망 시 입주적정성 심사 등 면밀한 검토를 통해 산업단지계획 변경(업종추가 등) 추진
- 산업단지 조성사업에 대한 정기 안전점검(분기별) 및 수시 현장확인을 통해 건설환경을 조성하고 부실공사 예방

② 산단 용수공급시설 및 오폐수처리시설 설치

계속사업

- 신규 산단 용수공급시설 건설로 입주기업에 용수 적기 공급

구 분	총사업비	'23년 예산	시설규모	추진상황	공급시기
스마트·벤처	450억원	185억원	송수관로(44.5km) 등	공사중	'24.12월
복합	63억원	1.3억원	송수관로(2.7km) 등	실시설계 중	'25.06월

- 산업단지 오폐수 연계처리시설(압송관로 L=3.7km) 설치로 처리 일원화
 - 전동산단, 노장농공단지 오폐수 → 인근 벤처밸리산단 통합 처리를 위한 제반 행정절차 등 추진(산단계획변경 및 재정투자심사, 실시설계 등)

3 도시첨단산단 분양으로 미래산업 활성화

□ 여건 및 현황

- 행정중심복합도시의 자족기능 확충을 위해 첨단산업(IT·BT·ET) 유치를 통한 도시첨단산업단지(세종테크밸리) 조성 추진
 - 공공·민간 지식산업센터, 자율주행실증지원시설, 민간기업 등 입주
- 행복도시 내 유일한 산업단지로 직주 근접 등 입지여건이 우수하여 다수 기업이 관심 표명 및 입주 희망
 - ※ 제8차 분양(6개 필지)에 25개 기업이 입주신청(최근 2년 평균경쟁률 6.11 : 1)
- 미착공 기업들의 조기 착공을 독려하고, 입주계약 해지된 필지(9개)를 우량기업에 적기 분양하여 도시 자족기능 확충 필요

□ 추진상황 및 반성

- '16년부터 8차에 걸쳐 총 45필지(494천㎡) 분양 완료('22년 4개 필지)
 - 45개 필지 중 33개 필지만 착공(운영중 15*, 공사중 18**), 12개 필지는 미착공
 - * 산학연클러스터 지원센터, 대명벨리온, 창업진흥원, 중소기업기술정보진흥원 등
 - ** 네이버 데이터센터, 마이크로이미지 등
 - 장기 미착공 필지에 대한 입주계약 해지 조치(9개 필지, '21.6~'22.12)
- 산단 활성화를 위해 지속적인 착공 독려, 입주계약 변경, 신속한 인허가 처리 등으로 조속한 착공 및 입주 유도
 - 입주계약 해지 필지는 '23년도 계획된 일정에 따라 적기분양 추진

□ 주요 추진사업

목표 및 지표

- (목표) 세종테크밸리 활성화로 행복도시 자족기능 확충
- (지표) 잔여 필지 분양 및 장기 미착공 필지 착공 독려

① 잔여 필지 적기 분양 추진

계속사업

- 세종테크밸리 9개 잔여 필지(42천㎡)에 대한 적기분양 추진
 - ※ 분양계획(5월) → 분양공고(6월) → 입주대상자 선정(9월) → 입주·토지매매 계약(10월)
- 분양 유보중인 연구시설용지(8만㎡) 활용방안 검토
 - 우량기업 유치에 위해 필요시 산단계획 변경 및 관계기관 협의 추진

② 조기 착공 독려 및 신속한 인허가 처리 지원

계속사업

- 세종테크밸리 활성화를 위해 경영여건 악화, 기타 내부사정 등으로 착공하지 못하고 있는 기업에 대한 지속적인 착공 독려
 - 분양대상 54개 필지 중 45개 분양완료, 9개 미분양(입주계약 해지*)
 - * 3개 필지는 회사 경영난 등으로 자진 입주계약 해지, 6개 필지는 「산업집적법」에 따른 시정명령(일정기한 내 착공) 미이행으로 입주계약 해지 처분
- 입주계약 변경, 공장설립 완료신고 등 공장 인허가의 신속한 처리를 통한 조속한 공사 시행 및 입주 지원으로 산단 활성화 추진
 - 설계중인 9개 필지에 대하여 조기 착공을 독려하고, 인허가 등 관련 부서와 협의하여 신속한 행정서비스 지원

□ 여건 및 현황

- 산업단지 조성 완료 후 기업체 공장 가동시기에 맞추어 주요 기반 시설인 진입도로를 적기 공급하여 원활한 물동량 처리
 - 스마트그린, 벤처밸리, 복합산단 진입도로는 국비(564억) 확보하여 적기 공급을 위한 공사 추진(~'25년 준공 예정)
 - 신규 산업단지 조성에 따라 증가하는 오·폐수의 안정적 처리를 위하여 공공폐수처리시설 확충 필요
 - 조성 완료 후 운영 중인 14개 산업단지 중 조성된 지 20년 이상 경과된 9개 산업단지*는 노후화가 진행되어 관리 효율성 저하
 - 입주업종 다변화 등 기업의 수요를 반영한 산업단지계획 재정비와 도로·주차장·폐수처리시설 등 기반시설 정비를 통한 생산환경 개선
- * 9개소 : 일반산단 5개소(조치원 1·2·3, 부강, 전의), 농공단지 4개소(노장·부용·응암·청송)

□ 추진상황 및 반성

- 복합산단 진입도로 건설사업 기본 및 실시설계 착수('22.5. / 공정률 70%)
- 벤처밸리, 스마트그린 진입도로 개설공사 착공('22.10. / 공정률 35%)
- 조치원산단 2·3공구 공공폐수처리시설 통합 신설공사 준공('22.12.)
- 스마트그린 공공폐수연계처리 실시설계 준공('22.10.), 벤처밸리 공공폐수처리시설 실시설계 준공('22.12.)
- 입주기업의 비부합 업종코드 변경 등 산업단지 관리기본계획 정비('22/9전)
- 공동직장어린이집 보육 지원을 통해 근로자들의 육아부담을 완화하여 일과 가정의 양립문화를 조성(415백만원 / '22.운영비)

□ 주요 추진사업

목표 및 지표

- (목표) 산업단지 기반시설 확충 및 재정비를 통한 경쟁력 강화
- (지표) 진입도로 3개소, 공공폐수처리시설 2개소, 산단계획 정비 10건

① 산업단지 진입도로 개설

계속사업

- 산업단지 진입도로 신설 및 확장으로 입주기업의 물류비용 절감을 통한 생산성 향상 및 편리한 교통환경 구축
 - (벤처밸리) 규모 0.386km, 사업비 120억, 공사기간 '22.10.~'24.12.
 - (스마트그린) 규모 1.85km, 사업비 260억, 공사기간 '22.10.~'24.12.
 - (복합) 규모 1.26km, 사업비 184억, 공사기간 '23.10.~'25.12.

② 산업단지 공공폐수처리시설 확충

계속사업

- 첨단산단 2공구 입주에 따른 폐수처리시설 증설공사 준공('23.4.)
- 공공폐수처리시설 신설로 안정적 오·폐수처리 및 수질 보전
 - (스마트그린) 공공폐수연계처리시설 착공(321억 / 관로 5.3km, 일 900m³ / ~'23.)
 - (벤처밸리) 공공폐수처리시설 착공(98억 / 일 550m³ / ~'24.)

③ 산업단지 산업단지계획 재정비 및 정주여건 개선

계속사업

- 급변하는 산업단지 환경에 맞추어 유치업종 전환, 토지이용계획 정비 등 기업의 경쟁력 제고를 위한 적극 행정지원
- 노후 기반시설(도로, 폐수처리시설 등)에 대한 적기 보수 및 보강 실시
 - ※ (신규) 부강산단 노후정수시설 교체공사/ '22.12.~'23.5. / 650백만원
- 전의산단 공동직장어린이집 운영지원을 통한 근로자 육아 환경 개선

농업인의 소득·경영 안전망 확충으로 안전 농산물 생산·공급

- 1 농업환경 변화에 대비한 지원제도 정비
- 2 농업인 소득·경영 안전망 확충
- 3 환경 친화적 농업 확대로 안전 농산물 생산
- 4 농업기반시설 확충·살기 좋은 농촌마을 조성
- 5 농지의 효율적 보전 및 관리

1 농업환경 변화에 대비한 지원제도 정비

□ 여건 및 현황

- 농촌은 인구 감소*, 고령화 심화**, 1ha 미만의 소농 지속 증가로 농업 소득만으로는 기본생활에 어려움*** 발생

* 전국 농가인구 추이

< 통계청, 농업총조사 >

- ('10년) 3,063천명 → ('15.) 2,569 → ('19.) 2,245 → ('21.) 2,215(-27.7%)

** 고령 화율 및 소농 증가 추이

< 농림부, 경영체 등록정보 >

- ('21년) 고령 화율 : 17,799명 중 8,488(47.7%로 전년대비 +0.5%p)

- ('21년) 소농 증가 추이 : 12,698개 경영체 중 1ha 미만은 11,225(88.4%)

*** 도시근로자 대비 농가소득 비율 < 통계청, 농가경제 및 가계동향조사 >

- ('00년) 80.5% → ('10.) 66.8% → ('16.) 63.5% → ('18.) 65.5%

- 신도시 인구는 지속 증가하는 반면, 농지 면적은 지속 감소*하여 로컬푸드 등 식량 공급능력이 지속 약화

* ('15년) 7,837ha → ('17년) 7,634 → ('21년) 6,982(-11%, 257만평 감소)

□ 추진상황

- 「농업·농촌 및 식품산업 발전 종합계획」 수립용역 착수('22.12.21.)

- 농업발전기금의 효율적 지원으로 농업의 전반적 경쟁력 강화에 기여

※ '22년 총 25명 13억원(시설비 19명 12억, 운영비 6명 1억)

- 자원봉사와 '22년 농촌인력중개센터 지원사업으로 농촌인력 중개

- 일손돕기실적 : 과·읍·면·동(28개소) 참여자 140명, 28농가 지원

- 농촌인력중개센터 : 농업인 339농가에 구직자 1,739명(연인원) 중개

반성

■ 고령화 등으로 급속히 변화하는 농업·농촌 환경에 대한 체계적 대응 미흡

□ 주요 추진사업

목표 및 지표

- (목표) 농업환경 변화에 대비한 지원제도 정비
- (지표) 연구용역 및 종합계획 수립 / 농발기금 조례 개정 / 인력 확충 제도 개선

① 중장기 농업·농촌 발전계획 수립

신규사업

- 농촌 산업(생산·가공·관광), 농촌 공간(귀농·귀촌, 정주 여건 등), 민-관 협치(농업회의소) 방안 용역 등에 대해 전문가·농업인 등과 논의
※ '23년 3분기경 완료 목표로 추진 / 77,000천원 / (재) 한국산업개발연구원(서울)
- 논의 결과는 농업농촌 및 식품산업 발전계획('24~'28.)에 반영

② 농발기금 개편으로 농업 경쟁력 강화

보완·발전사업

- 자재비 상승 등을 감안하여 시설비 한도(현 1억원)를 증액 추진
※ 농식품 경영체 등에 대하여는 자산의 30%까지 지원
- 사료비·난방비로 한정된 운영자금 사용범위를 확대
- 청년농·6차경영체 육성을 위한 융자금리 인하 및 정부자금 이차보전

③ 국내외 인력 활용으로 농업 인력부족 문제해소

보완·발전사업

- 관내 결혼 이민자의 본국 친인척을 초청하여, 소규모 농가에 대하여도 필요한 기간만큼 인력 공급토록 농식품부 협의추진
※ 현재는 3개월(C-4비자) 혹은 5개월(E-8비자) 동안 농가가 직접 고용해 고용농가는 인건비 부담이 크고 단기 인력이 필요한 농가는 이용에 어려움
- 내국인 활용한 도농상생 농촌인력중개센터 운영지원 확대
- '22년도 70백만원 → '23년도 80백만원
※ 농가주에게 현장실습 교육비 신규 지원(구직자 1인당 1일 2만원, 최대 10만원)
- 농업계 학교 졸업생을 유치할 수 있도록 농수산대학 등과 협력

2 농업인 소득·경영 안전망 확충

□ 여건 및 현황

- 생산자재 가격 상승, 재해위험 증가 등은 농촌경제의 불안요인*

* 경영위험 요소에 대한 농업인 인식변화('16 → '20) : ① 생산비 증가 18.8% → 20.2 /
② 일손 부족 15.0 → 18.9 / ③ 가뭄·홍수·태풍 피해 4.3 → 13.2 < KREI, '20.2.) >

□ 추진상황 및 반성

- 요소수 대란('21.11.)으로 95%이상 폭등한 무기질비료 가격 안정화를 위하여 '비료가격안정화 사업' 추진 (4,383톤/1,272백만원)

- 농업경영 안정을 위한 분야별 직접지불제 지원(10,157백만원)

※ 기본형 공익직접지불사업(9,157백만원), 벼경영안정직불사업(975백만원),
논활용 (논이모작) 직불금(25백만원)

- 노동력 절감 및 생산성 향상을 위한 과수·원예시설 현대화 지원

- 시설원예 ICT, 에너지절감시설, 내재해형 비닐하우스, 재배환경 개선 등

※ ('20년) 81명(401백만원) → ('21) 56명(228백만원) → ('22) 60명(248백만원)

- 쌀 소비 촉진행사 및 정부수매*로 쌀가격 안정화 도모

* 정부수매 6,259톤(공공비축미곡 3,167t + 시장격리곡 3,092t)

- 농촌 공동체 유지·기본소득 확충 등을 위해 농업인 수당 도입 추진

※ 연구용역 완료(대전세종연구원 : '22.8~11월), 보건복지부 사회보장제도 신설
협의 완료('22.09~12월), 세종시 농업인 수당 지원 조례 제정안 마련('22.09월)

- 농작물 재해보험 가입 예산 확대로 농업 경영 안전망 구축

- 태풍 등 자연재해 증가로 인한 농업경영 위험완화를 위한 농작물
재해보험 지원 확대('22년부터 농가당 지원 한도 500만원 폐지)

※ ('20년) 2,262명(시비 5억) → ('21.) 2,303명(7억) → ('22.) 2,463명(9억)

□ 주요 추진사업

목표 및 지표

- (목표) 농업인 소득·경영 안전망 확충
- (지표) 농업인 수당 도입 / 직불제 확대·개편 적용

① 세종시 특성을 고려한 농업인 수당 도입

신규사업

- 타 지자체보다 지급요건 강화로 실질적인 농업인에게 기본소득 보장
 - 농업인의 기준요건(1,000㎡ ↑ 경작, 영농일수 90일 ↑, 판매액 120만원 ↑), 중 판매액 기준으로 지급 추진
 - ※ 농업 외 소득자, 공무원·군인·교원 연금 수령자, 공무원, 공공기관 임직원 등 지급 제외 기준도 함께 마련
- 조례 제정(2월) 후 시스템 개발, 신청접수, 지급(11월)
 - ※ 지급 대상과 금액 등 세부사항은 농업인 수당 심의위를 거쳐 확정

② 기본형 공익직불제 추진

계속사업

- 농업활동을 통해 환경보전, 농촌유지, 식품안전 등 농업·농촌의 공익기능 증진과 농업인 등의 소득안정을 위해 지속 지원
 - ('22년) 93억원 → ('23년) 123억원(30억 ↑)
- 정부의 사업 시행지침 주요 개정사항* 반영, 부정수급자 등 차단
 - * 농지요건 삭제, 경작사실확인서 발급절차 강화, 농지대장 단계적 확대 이용 등

③ 전략작물직불제 추진 (논활용 직불제를 개편)

보완·발전사업

- 밥쌀용 벼 재배면적을 감축하면서 수입 의존작물 생산 확대
 - 기존 논활용직불 대상*에서 하계작물(논콩, 가루쌀, 조사료)을 추가
 - * 논활용직불 대상 : 겉보리, 쌀보리, 맥주보리, 밀 호밀, 귀리, 감자 및 사료작물

기 존(논활용 직불금)
<ul style="list-style-type: none"> • (동계) 논에 이모작으로 식량 및 사료작물 재배 시 ha당 50만원 지급

⇒

개 편(전략작물 직불금)
<ul style="list-style-type: none"> • (동계) 기존 논활용 직불 대상작물 현행대로 지원 • (하계·이모작) 하계작물을 추가하고 하계와 동계작물을 이모작하는 경우 인센티브 부여 <p>※ 재배형태에 따라 ha당 50~250만원 지급</p>

④ 영농자재 지원단가 상향으로 농가 경영부담 완화 계속사업

- 최근 농자재 가격 상승 및 금리 인상에 따라 어려움을 겪고 있는 농가의 경영안정을 위하여 영농자재 지원단가 상향 지원
 - 유기질비료 등 9개사업 / 11% 증액('22년 824백만원 → '23년 914백만원)

⑤ 농업재해로 인한 경영 안전망 강화 계속사업

- 농업 경영 위험완화를 위해 농작물 재해보험 지원을 지속 확대
 - ('20년) 2,262명 → ('21.) 2,303 → ('22.) 2,463 → ('23.) 2,537
- 농업인 안전재해 보험료 지원 및 농기계등화장치 부착지원을 통한 안전한 영농활동 보장
- 태풍, 폭설 등 재해예방 대책 수립 및 사전 대비 점검
 - 재해대책 상황실 운영, 피해 시 신속한 조사·복구·지원금 지급

⑥ ICT 활용 농법으로 적기방제와 생산비·인력 절감 신규사업

- 드론·보트용 동력살포기를 활용한 병해충 공동·적기 방제로 고품질 쌀 생산 및 농촌 인력부족 문제 해소
 - 드론방제 : 2천ha(104백만원), 동력살포기 : 15대(50백만원)



시 도 사 례

- 농업용 드론 활용 공동방제 지원사업 추진
 - 경기 평택시, 강원 원주시·영월군, 경북 봉화군, 충남 서천군, 전북 장수군 등

3 환경 친화적 농업 확대로 고품질 안전 농산물 생산

□ 여건 및 현황

- 생산-소비자가 인접한 우리시는 안전 먹거리에 대한 홍보 확대와 소비자 인식(농산물 품질차이에 대한 가격차 이해 등) 제고가 필요
- 우리시 안전농산물 생산(GAP*+친환경**) 면적이 지속 하향함에 따라 생산기반 확대를 위한 방안 필요

* GAP 인증 면적 : ('19) 1,378ha → ('20) 1,389 → ('21) 1,290 → ('22) 903

** 친환경인증 면적 : ('19) 130ha → ('20) 125 → ('21) 127 → ('22) 113

□ 추진상황 및 반성

- 직매장·벼재배 농가 대상 GAP(우수농산물관리) 인증 등 소득안정 지원
 - GAP쌀 장려금, GAP 안전성 검사비, 고품질쌀 비료·상토 지원
 - 친환경농업 육성 및 판로발굴을 통한 친환경 인증면적 확대 지원
 - 임산부 친환경농산물 지원사업(962백만원), 친환경직불금(81백만원), 시설·영농자재지원(230백만원), 친환경인증비(33백만원) 등
 - 친환경농업 실천 농가에 대한 친환경생태보전 직불금 지원(시비 100%)
 - 농가의 친환경 조성 공헌에 대한 보상으로 친환경 농업 유도
- ※ 실적 : ('19) 45,172천원 → ('20) 46,528 → ('21) 50,290 → ('22) 49,657
- 친환경농업 어린이 체험활동 지원*으로 미래 세대에게 환경에 대한 소중함을 느끼고, 농업의 가치를 교육하는 기회 제공
 - * 친환경 벼 재배 및 수확 체험(한빛·나성유치원, 연양초 어린이 650여명)
 - 주민주도 마을단위 농업환경 보전프로그램 추진('20~'24, 부강면 금호2리)
 - ('20) 환경보전 컨설팅 → ('21~'24) 용수·토양·농촌경관 개선 등

반성

- 안전농산물(친환경+GAP) 인증 확대 노력에도 농가수 및 재배면적 증가 둔화
 - ※ 인증농가 확대 방안 마련 및 농업인의 인식 제고 필요

□ 주요 추진사업

목표 및 지표

- (목표) 환경 친화적 농업 확대로 고품질 안전 농산물 생산
- (지표) GAP인증 확대 방안 마련

① 환경오염 저감 및 경축 순환 체계 구축

보완·발전사업

- 관내 가축분퇴비 사용 촉진으로 지역경제 활성화 및 친환경농업 육성
- 유박 지원 축소*로 토양 환경 보전(퇴비 사용 유도)

기 준('22.)	개 편('23.)
<ul style="list-style-type: none">• 퇴비지원 : 원예농가 300원/포• 유박지원 : 700원/포	⇒ <ul style="list-style-type: none">• 전체 농가로 퇴비지원 확대• 유박지원 : 600원/포(△100원*)

* 대부분 수입원료로 제조되며, 장기간 사용할 경우 토양 산성화 초래로 연차별 지원액 축소(매년 100원씩 감액 지원 예정)

- 화학비료·농약 사용량 감축을 위한 친환경농자재 지원 확대
 - 토양개량제, 유기질 비료, 맞춤형 비료 등 약 20억원

② 안전농산물(GAP+친환경) 생산기반 확대

보완·발전사업

- 안전농산물(GAP+친환경) 인증농가 확대 방안 마련(검토)
 - 삼광벼 생산 장려금 및 친환경생태보전 직불금 단가 상향 검토
 - 로컬푸드 매장 내 인증농산물 공급 확대(출하규정 개정 협의) 및 입점 수수료 하향 검토(예: 10% → 9%)

③ 농업환경 보전프로그램 운영

계속사업

- 농업인의 농업환경보전 인식제고와 지역단위 농업환경 개선을 위한 농업환경보전프로그램 운영(부강, 금호2리 서원말 마을)

4 농업기반시설 확충 및 살기 좋은 농촌마을 조성

□ 여건 및 현황

- 기후변화로 홍수·가뭄 피해 예방을 위한 시설물 관리의 중요성 증대
 - 농업기반시설 노후화(저수지 및 양배수장 70% 이상 80년도 이전 설치)
- 신도시 지역에 비해 열악한 농촌지역의 생활환경, 정주여건 개선 필요

□ 추진상황 및 반성

- 농어촌정비법·지하수법 등에 따라 농업생산기반시설 정기적 관리

구분	경지정리	저수지	양배수장	관정
대 상	3,488ha	36개소	11개소	303개소
관 리	유지보수, 확포장	재해위험점검·보수	유지관리·보수	수질검사, 지하수영향검사
검사주기	필요시	분기별	분기별	수질검사(3년), 지하수검사(5년)
'22 실적	시설개선 17개소	시설관리 35개소	시설관리 11개소	수질 99, 지하수 21

- 년차별 정비계획수립을 통한 농촌생활환경정비사업으로 경관개선, 생활기반 및 편익시설 등 종합적으로 정비확충('13년~, 10억원/면)
 - '22년 추진(10개소, 1,050백만원) : 연서 6개소, 전동 4개소
- 역량교육을 통한 주민이 직접 마을발전계획을 수립한 마을에 대해 경관·정주여건 개선 마을만들기 사업 추진('17년~, 3.5억원/개소)
 - '22년 추진(7개소, 660백만원) : 예양1,국곡,부용2,금암2,미곡2,봉암2,노송1

구분	'17년	'18년	'19년	'20년	'21년	'22년
공모선정 (11)	(1) 성강	(1) 영대2	(2) 송정2 하봉2	(3) 국곡 예양1 부용2	(2) 금암2 미곡2	(2) 노송1 봉암2

반성

- 농업생산기반시설 확충과 재정비 계획수립 위한 중장기적 대책 필요
- ※ 정비계획 수립 용역비 확보 추진

□ 주요 추진사업

목표 및 지표

- (목표) 농업기반시설 확충 및 살기 좋은 농촌 마을 조성
- (지표) 수리시설 개보수 13개소, 마을환경개선 16개소, 마을만들기 8개소

① 자연재해 예방 농업생산기반시설 관리 지속 실현 **계속사업**

- 자연재해 예방을 위한 농업기반시설 유지·관리
 - 정기점검(분기별/저수지, 양·배수장 47개소), 상시모니터링(저수지 13개소)
 - 가뭄대비 농업용관정 유지관리(지하수영향조사 24개소, 상시 유지관리 303개소 / 452백만원)
 - ※ 시민참여 제안사업 반영 : 관정 신규 설치(연기면 수산리/45백만원)
 - 저수지 보강(수산·동막·밤실), 준설, 예초, 관측시스템 구축 등(6건/543백만원)
- 노후·파손된 농업기반시설 농한기 보수·보강을 통한 영농편의 제공
 - 용·배수로(13개소/1,100백만원), 양·배수장(합강·봉암/50백만원), 기계화 경작로(4개소/100백만원)

② 농촌생활환경정비, 마을만들기로 살기 좋은 농촌 조성 **계속사업**

- 농촌지역 생활환경정비 마을환경 개선 추진(16개소/1,000백만원)
 - 연서면(7), 금남면(9) / 마을안길 정비, 도로 보수, 배수로 정비, 가로등 설치 등
 - ※ '23~'27년(5개년) 정비계획(고시)에 따라 사업추진
- 마을만들기 사업 내실화를 통한 쾌적한 농촌환경 조성(8개소/735백만원)
 - 준공 지구(3차년) : 주민역량강화 교육(연동면 예양1리, 금남면 국곡리, 부용2리)
 - 경관사업(2차년) : 장군면 금암2리(마을숲), 전동면 미곡2리(안전보행로)
 - 경관사업(1차년) : 연서면 봉암2리(담장벽화), 연동면 노송1리(정자,보안등)
 - '24년도 대상 마을 공모 선정(1개소) 및 기본·실시설계용역 추진

5 농지의 효율적 보전 및 관리

□ 여건 및 현황

- 최근 국회 분원 설치, 국가산업단지 조성 등 부동산 개발 확대 분위기로 농지전용 면적 및 불법농지전용 행위가 증가 추세
- 농지의 규모화, 집단화된 농업진흥지역에 대한 보전과 지속적인 유지 관리의 필요성이 크게 대두되고 있는 실정

□ 추진상황

- 농지이용실태조사 적발 농지 처분의무 명령

구 분	'17년	'18년	'19년	'20년	'21년
인원(명)	17	33	66	125	137
필지수(건)	21	31	37	107	99
면적(m ²)	31,099	36,047	24,194	71,018	152,114

※ ('22년) 조사대상 → 19,045필지 2,214ha / 현지조사 완료 및 검토 진행중

- 농지대장 일제정비(소유·임차권 변동, 사망말소 등) 실시

※ '22년 정비율 86.52% 달성(목표 85%)

- 불법농지 전용 단속 및 농업용시설 이용실태 특별 점검실시

※ 불법농지(17건), 농업용시설(16건) 원상회복 명령

- 농지위원회 설치 및 4개 면('21년) 시범운영 ⇒ 전체 10개 읍면('22.8월) 확대

※ '22년 농지위원회 38회 개최(안건 138건 처리)

- 농지전용 허가(협의) 처리 현황

구 분	합 계	전용허가 및 협의	타용도 일시사용	용도변경
건 수	425	381	44	-

반성

- 매년 농지이용실태 조사 및 일제 점검에도 지속적인 불법행위 증가
- 농업법인 제도를 악용한 부동산개발 수요 증가

□ 주요 추진사업

목표 및 지표

- (목표) 농지의 지속적 보전 및 유지관리
- (지표) 농지위원회 설치(전 읍면), 합동단속반 운영(2회), 농업진흥지역 보전 및 농지이용 실태조사('22년 수준)

① 건전한 농지관리 및 보전 추진

계속사업

- 관내 10개 읍면별 농지위원회 운영('22.8.18일부터 시행)
 - 농업전문가로 농지위원회를 구성하여 농지 취득시 심의 의결 등 운영
- 市·읍면 불법 농지전용 및 합동단속반 편성운영 실시
 - 상·하반기 단속반을 편성하여 농지법 위반 사항 단속
 - ※ 불법전용 및 농업용시설 목적외 사용행위 등 집중단속
- 농지이용실태조사 : 최근 5년간 취득한 모든 농지에 대하여 전수조사

② 농지전용허가(협의) 효율적 추진

계속사업

- 신청인 보완 사항을 최소화하기 위한 시스템 자료 제공
 - 농업진흥지역의 변경·해제 자료를 농지정보시스템으로 대국민 제공
- 농지전용 처리기간 단축으로 신속한 농지전용 민원 처리
- 농지 타용도일시사용허가(협의) 대상지 관리
 - 사용기간 만료 대상지 신속한 원상복구 조치로 농지관리 확립

③ 농업법인 지도·감독 강화

계속사업

- 농업법인 설립, 변경, 해산에 대한 사전신고제 실시
 - 부동산업 등 목적 외 사업을 영위하려는 농업법인의 설립·운영 차단
- 실태조사 주기 변경(3년 ⇒ 1)으로 매년 농업법인의 실태조사(전체 450개소)를 실시하여 해산 청구명령 등 후속조치 이행

시민 안전 먹거리와 농촌 6차산업 육성

- 1 지역먹거리 유통체계 구축
- 2 공공급식지원센터 농산물 공급영역 확대
- 3 소비자가 믿고 찾을 수 있는 싱싱장터 조성
- 4 농촌 6차산업 활성화
- 5 소비자 안심 농식품 가공산업 고도화

1 지역 먹거리 유통체계 구축

□ 여건 및 현황

- 전통적인 규모화·조직화를 통한 산지유통 경쟁력 확대 보다는 품목을 다양화하여 지역 먹거리 유통시스템을 강화하는 방향으로 성장
 - 공동선별 전략품목(배, 수박, 복숭아, 오이)은 산지유통 시스템*으로 구축하고, 그 외 다양한 품목에 대해서는 공공급식, 로컬푸드 직매장을 통해 유통
- * 조치원농협(배, 복숭아), 동세종농협(수박, 오이), 서세종농협(배), 부용금강영농조합법인(배)
- 생산과 마케팅의 통합성 강화를 통한 지역 농산물 경쟁력 강화 및 가치 고도화 → '23년 조치원복숭아 축제 확대 추진

□ 추진상황 및 반성

- 2030년 도시 위상에 부합하는 세종시 푸드플랜 전략 도출* 마련
 - 세종시 먹거리 종합계획 수립 연구용역 추진('22.4월~12월)
- *① 로컬푸드 기획생산체계, ②농민가공 및 지역가공 활성화, ③푸드 인증제 및 안전관리 강화 등
- 「제20회 조치원 복숭아 축제」를 통한 지역 경제 활성화 기여
 - 문화예술공연 및 체험행사 확대 운영으로 방문객에게 다양한 즐거움 제공, 지역 농특산물 재배 농가에게 경제적 발전 활성화 도모
- 유통시설 기반 조성을 통한 공공급식 연계 고품질 농산물 공급체계 확대
 - 저온유통체계(저온저장고, 선별장)구축 ('22.4월) : 동세종농협(국비 216백만원)
- ⇒ '23년 공모사업 신청 및 선정 ('22.9월), 조치원농협 추진(국비 306백만원)

반성

복숭아축제시 방문객용 휴게시설, 주차장 제반시설 및 축제 추진체계 전반에 대한 업무의 전문성, 기획력, 연속성 부족

□ 주요 추진사업

목표 및 지표

- (목표) 조치원 복숭아축제 확대 운영으로 지역경제 활성화
- (지표) ① 제21회 조치원 복숭아축제 확대 운영
 ② 전년대비 직거래 확대로 농업소득 향상
 - 직거래 매출액 확대 : 365억원(22) → 376억원(23)

① 공동선별 · 출하를 통한 산지유통 활성화

계속사업

- 공동선별 유통체계 구축으로 지역 농산물 규격화·상품화
 - '23년 저온유통체계구축 지원사업(조치원농협, 국비 306백만원)
- 지역농협 유통시설 지원을 통한 농산물 공공급식 공급 연계 확대
 - 세종서부농협(두부), 조치원농협(배,복숭아), 동세종농협(오이,수박)

② 조치원 복숭아 축제 확대로 지역 브랜드 시장 경쟁력 강화

보완·발전사업

- 조치원복숭아 홍보마케팅을 위한 소규모 지역축제에서 탈피, 시민과 방문객이 함께 즐기는 조치원 대표 문화관광형 축제로 전환

구 분	현 행	개 선
추진목적	조치원복숭아 홍보마케팅	조치원 대표 문화관광축제로 전환 (문화예술행사 중심+농산물 홍보판촉)
추진체계	복숭아 생산자 단체 주관 (지속성, 전문성, 기획력↓)	<div>▶ 총괄 기획운영 : 시 문화재단 (전문성, 연속성 확보)</div> <div>▶ 홍보판촉 : NH 농협</div>
장 소	조치원 일부 장소 활용	<div>▶ (축제 주무대) 세종시민운동장</div> <div>- 그밖에 조치원 전역을 축제 현장으로 확대 구성 (조치원1927아트센터, 문화정원 등)</div>

③ 시민이 공감하는 상생 먹거리 마케팅 구축

계속사업

- 생산자와 소비자가 함께하는 도·농화합의 공간 마련
 - 제9회 김장담그기 행사 추진 (현장 행사, 승차구매 병행 진행)
- 지역 농산물 홍보강화 및 소비촉진 행사 추진
 - “싱싱세종” 수박, 멜론, 복숭아 등 마케팅 추진(싱싱장터, 관내농협, 세종 정부청사 등)

2 공공급식지원센터 농산물 공급영역 확대

□ 여건 및 현황

○ 「공공급식지원센터」 개장 및 운영('20. 10. ~ 현재)

- ▶ 연간 400억 규모(보조금 300억, 수익자부담 100억이상) 식재료 현물공급 중
- ▶ 세종산 농산물 공급 확대(개장 전 30% → 개장 후 43.9%)

※ 정부청사, 어린이집(Non GMO 친환경급식) 등 공급처 다각화 노력 중

○ (주)세종로컬푸드 물류·유통 사무 대행계약 체결('22. 5. ~ 현재)

- 물류·유통 민간 대행 + 행정 직영 개편으로 업무 연속성, 전문성 확보

□ 추진상황 및 반성

○ (농산물 공급측면) 관내 학교 144개소 및 정부청사 10개소 공급 중

- ▶ 학교급식 : 유치원 44, 초등 51, 중등 25, 고등 21, 특수 2, 대안 1
- ▶ 공공급식 : 국조실 등 10개 부처('20.10.~현재)

※ 관내 12,698농가, 5,935ha, 192품목 생산, 공판장거래 160억 추정, 직거래를 통한 급식재료 공급처 확대 필요(출처 : '21년 농림부 농업경영체 등록정보)

○ (운영측면) '22년 배송용역비 18.7억(센터 운영경비의 66%), 매년 증가추세

- 직영차량이 없어 화물운송 주선사업자와 계약하여 운영 중

※ 직영차량 이외는 화물자동차 운송사업 면허를 가진 자만 운반 대행 가능

- 학교 신설, 업계의 인상 요구 등 용역비가 지속적으로 증가해 움

* 472백만원('20년) → 1,491백만원('21년) → 1,872백만원('22년)

반성

- 학교급식에 치우쳐 공공급식 영역에 대한 공급처 개척이 아쉬운 상황
↳ 친환경 쌀 등 고정 거래처가 없는 관내 농산물 신규 공급처 확대 필요
- 전체 용역은 화물운송업계 파업 등 비상 상황 시 급식 차질 초래
↳ 상시 일일배송 가능한 위기 대응 방안 마련 필요

□ 주요 추진사업

목표 및 지표

- (목표) 세종산 농산물 공급처 확대 및 공공급식지원센터 운영 효율화
- (지표) ① 어린이집 320개소 지원 ② 직영차량 40대 확보

① 어린이집 Non-GMO 친환경 급식 지원

신규사업

- 공공급식지원센터 개장이래 최초 공공급식분야 현물지원 시행
 - (사업비) 500백만원 / 250일 / 중식비에 한하여 1인 1식 지원
 - (지원대상) 관내 어린이집 320개소 / 원아수 15,000명 내외
 - (지원내용) 세종산 Non-GMO 전통된장 3톤 및 친환경 쌀 120여톤
- ※ 사업량은 어린이급식관리지원센터 표준레시피에 근거하여 산출
- (지원방법) 공공급식지원센터를 통한 현물지원
- ☞ 공급할 어린이집이 320여 개소에 달해 어린이집 관계자와 협조하여 효율적인 방법으로 공급될 수 있도록 할 계획

시도 사례

- 전남 화순 : 35개원 1,051명 / 257,495천원(도 15%, 군 45%, 학교 40%) / 250일
- 전남 나주 : 84개원 2,227명 / 50,127천원(도 25%, 시 75%) / 250일

② 공공급식지원센터 운영 내실화

보완·발전사업

- 용역에만 의존하던 기존 배송체계를 개편, 리스방식의 직영차량(40대) 확보를 통한 자립형 물류체계 구축(용역 74대 → 30대)
- 은퇴자 등 고용 창출(40명) 및 양질의 인력양성을 통한 서비스 품질개선

구분	현행	vs	개선
운영방식	전체 용역* 태영물류, CJ대한통운		직영+용역 혼합 운영
사업량	74대(권역별 37대)	➡	직영 40대, 용역 30대 ※ 직영노선 효율화로 소요대수 감량
인력	지입차량 등 위수탁 기사로 운영		단시간 근로자 채용 운영
비고	용역사 소유 또는 지입차량		리스기간(60개월) 동안 市 소유, 만료 시 반납 또는 잔존가 인수

3 소비자가 믿고 찾을 수 있는 싱싱장터 조성

□ 여건 및 현황

- 도시민에게 건강한 먹거리(신선농산물)를 제공하고 농업인에게는 농산물에 대한 적정가격과 판로보장을 위해 주요 생활권에 싱싱장터 설치
※ 1~2호점: '15.9./'18.1, 싱싱문화관: '18.9. 3호점: '23.1월, 4호점: '23.12월 준공
- '22.12월말 기준 싱싱장터 누적매출액은 1,853억원으로 개장 이후 매출액은 지속 증가세를 보여왔으나,
 - '22년도의 경우 대내·외적인 경기침체 영향 등으로 지난해 대비 매출액이 3.3% 하락하여(363억→351억) 성장세가 다소 둔화된 상황

□ 추진상황 및 반성

시설 구축

- ❶ 3호점(새롬동) : '22.12. 준공
 - 1층 직매장(863m²), 2층 가공소(689m²), 3층 도서관(737m²)
- ❷ 4호점(소담동) : '22.9월 착공
 - 소담동 주민간담회, LH와 적극소통, 지방투자심사 대응 등
- ❸ 1호점(도담점) : 시설 보완
 - 지붕누수로 인한 시설보완(6월), 상하차공간 비가림막 설치(7월)

운영 체계

- ❶ (시정4기 로컬푸드정책 방향설정) 품질관리 대책수립, △세종로컬푸드(주) 경영 혁신, △농가 책임성 강화, △안전성 관리 개선 등
- ❷ (기획생산 고도화) 품목군별 생산자 재조직화, △생산자 소득격차 완화(매출액에 따른 차등수수료), △로컬푸드 인증제 도입 등
- ❸ (싱싱문화관 운영 연착륙) 싱싱 문화관 안정적 운영
 - 11,367명 이용(요리교실 4,566, 싱싱밥상<소셜다이닝> 2,169 교육장 4,632)
 - ※ '22년 로컬푸드 등 먹거리지수 평가결과 : A등급 (전국 10개 지자체 선정)

반성

'15년 9월 개장 이후 로컬푸드의 외형적인 성과(매출액, 시설확장 등) 이면에 안전성관리 미흡, 생산자 소득격차 등 문제점 발생

➡ 운영 8년차를 맞이하는 '23년에는 로컬푸드 기본기를 탄탄히 다지는 해로 도약

□ 주요 추진사업

목표 및 지표

- (목표) 소비자가 믿고 찾을 수 있는 「싱싱장터」로 정착
- (지표) ① 품질관리 향상을 위한 농가교육 확대(연2회→4회)
 ② 안전성 검사건수 확대(400→800건 이상)
 ③ 싱싱문화관 이용객(7천→8천명 이상)

① 싱싱장터 확대

전략과제

- 1·2호점 + 복합문화시설 「3호점(새롭점) 및 4호점(소담점)」 확대

3호점 개장(23.01.)

직매장 · 가공소 · 도서관,

※ 참여농가 400

4호점 준공(23.12.)

직매장 · 놀이터 · 재활용센터

※ 참여농가 200

② 농산물 품질향상 및 안전성 관리강화

보완·발전사업

- 농산물 품질향상 및 안전성 관리 강화

기 준
• (품 질) 농가교육 2회, 일반농산물위주
• (안전성) 농산물 검사건수 연 400여건

⇒

강 화
• 농가교육 4회(+2회), 품질감시체계강화 및 단계적 GAP+친환경농산물만 납품
• 연 850건(확대) 및 제재*기준 강화 * 3회 1년 출하정지 ⇒ 영구 퇴출 등

- (농가별 소득격차 완화) 1인당 납품 품목수 제한 및 차등수수료 도입 등

③ 세종로컬푸드(주) 경영 혁신 실행

계속사업

- 농협 등 유통전문성을 발휘 할 수 있는 부분, 민간 참여 적극 유도
 - 지역산 콩 활용한 두부납품 등 가공산업 및 축산물판매장 전담운영
- 불필요한 지출구조 등 경영 효율화 노력 및 조직 재편성(직원성과평가)

4 농촌 6차산업 활성화

□ 여건 및 현황

- 노동집약적인 1차산업 위주의 농업으로는 부가가치 창출 한계
 - 농가소득은 도시근로자의 60% 수준이며, 소득격차가 지속확대
 - ※ 도시가구 대비 농가소득 : ('95) 96% → ('20) 62%
- 인구 증가 및 로컬푸드 활성화 등으로 농촌 6차산업 발전에 유리한 반면, 편법 개발압력으로 인한 농지 및 경관 훼손 우려도 증가

□ 추진상황 및 반성

- 농촌 6차산업 경영체 발굴 및 지원 등을 통해 전국 최고의 6차인증 비율
 - 농업인 중 인증 비율(0.25%)은 광역시(0.03%)의 8배, 광역도(0.13%)의 2배

서울	부산	대구	인천	광주	대전	울산	타 시 평균	세종
-	-	0.01	0.16	-	-	0.03	0.03	0.25
경기	강원	충북	충남	전북	전남	경북	경남	제주
0.11	0.16	0.12	0.12	0.22	0.16	0.09	0.1	0.24
								광역도평균
								0.13

- 우리시 복숭아·배를 주제로 농촌테마공원 도토리파크 조성('18.4 ~ '22.7)
 - 시민에게 체험·위락 시설 이용 등을 통해 농산물이나 가공품 판매 등이 이루어져 지역내 농업(1차산업)과 가공업(2차산업) 견인 가능
- 농업인 지원을 위한 법취지를 악용하는 편법·불법 개발시도 차단
 - 경제성이 부족한 관광농원 개발신청은 불허토록 예규제정('19, 전국최초)
 - 농촌민박제도를 악용하여 상업화·대형화되어가는 펜션난립 방지
 - ※ 전국에 약 35,000개소의 민박이 운영되고 있으나, 우리시는 12개소만 신고

반성

- 6차인증이 개별경영체 위주로 되어 있어 지역단위 6차산업화 확산 미흡
- 정부기관 등을 활용한 농촌 6차산업 추진노력 미흡

□ 주요 추진사업

목표 및 지표

- (목표) 지역단위 농촌 6차산업 확대 및 제도적 지원체계 정비
- (지표) ① 농촌관광프로그램 운영 ② 아이디어공모전 개최 ③ 중장기계획 수립

① 지역단위 농촌관광 활성화 기반구축

신규사업

- 관내 체험휴양마을·6차경영체를 연계한 여행프로그램 개발·운영
 - '23~'25년 국비지원 사업 선정, 3년간 360백만원(국 50%, 시 50%)
- 정부기관 워크숍·교육 수요 등을 관내 농촌과 연계토록 추진
 - 프로그램 개발(23.1분기) → 시범운영(2분기) → 본격운영(3분기)

② 농촌 6차산업 경쟁력 제고 지원

보완·발전사업

- 사업모델 발굴 아이디어 공모전 개최를 통해 6차산업화 확대추진
 - ※ 6차산업화 지원사업 공모절차와 병행실시하고 입상자의 수준에 따라 창업(스타트업 스쿨)부터 성장(보육매니저)까지 체계적 지원
- 6차경영체간 멘토-멘티 프로그램 도입으로 지역단위 연계강화
 - 경영체끼리 상호평가, 개선점 도출, 정보교류와 아이디어 융합 등
- 도토리파크를 6차제품(가공·체험) 판촉활성화 거점으로 육성
 - 소비자의견 수렴 등을 위한 안테나숍 및 체험공방 운영지원

기 준
• 경영체 발굴과 사업지원 별개 • 전문가가 경영체 멘토링

⇒

개 편
• 아이디어 수렴 및 사업화 지원 • 경영체 상호 멘토링 프로그램 추가

③ 농촌 6차산업 제도적 지원체계 정비

신규사업

- 우리시 여건을 반영한 6차산업화 중장기('23~'27) 발전계획 수립
 - 성과분석, 지역단위 6차산업화, 인적역량 강화, 지원체계 개편 등
- 6차 인증경영체에 대한 농촌 6차산업 시설 입지규제 완화(조례 개정)
 - 농어촌정비법 특례활용하여 생산관리지역에 음식점·숙박시설 설치허용

5 소비자 안심 농식품 가공산업 고도화

□ 여건 및 현황

- 가공지원센터 운영 안전먹거리 상품화 및 가공창업 보육
 - 제품개발 112품목, 상품화 85품목, 가공기술 표준화 2종(젤리류, 쌀국수 소스)
- 농산물 부가가치 증진 및 창업지원으로 일자리 창출
 - 가공창업, 가공시설 및 상품개발 등 지원 : 37개소('18~'22)
 - ※ 가공 소득화 및 소비자 기호 반영 상품화(복숭아빵, 과일주스, 두부, 김치, 생강청, 전통장 등)
- HACCP 인증 등 식품안전관리 기반을 갖춘 식품업체 지속 증가
 - 세종시 HACCP인증 식품업체 43개소(관내 업체의 31.2%)

□ 추진상황 및 반성

- 농식품 가공창업 기반조성 및 지역특산자원 상품화 지원
 - 종균활용 발효식품, 우유 가공품 제조, 복숭아초콜릿 등 : 4개소 250백만원
 - 로컬가공소(직매장 3호점) 공동체 활성화사업 : 3개소(밀반찬,튀김,제과제빵 등)
- 올바른 식생활 문화 보급 및 합리적 소비역량 강화 홍보
 - 보육기관 및 학교교사 식생활교육, 소비정책강화사업 등 : 10개 과정
- 소비자 안심 로컬푸드 가공지원센터 지원 강화
 - HACCP(식품안전관리인증기준) 재인증('22.12.30.~'25.12.30.) : 3개 유형*

* 과자, 숙면, 과채주스

반성

로컬푸드 가공상품 판매하고자 하는 관내업체는 많으나 가공품 취급기준(원·부재료 80%이상 세종산 농산물 사용원칙)이 높아 타지역에 비해 가공 품목수 확대에 어려움

□ 주요 추진사업

목표 및 지표

- (목표) 농촌 6차산업 경영체 발굴 및 농식품산업 수출기반 조성
- (지표) ① 농촌 6차산업 경영체 발굴 5개소 ② 가공제품 추가개발 5개품목
③ 농식품 박람회 참가 1회

① 농촌 6차산업 경영체 발굴·육성 일자리 창출 **보완·발전사업**

- 농촌 6차산업 경영체(창업/발전모델) 발굴 및 제조가공 지원육성
 - 가공 및 농촌체험 경영체 고도화를 위한 맞춤형 시설·장비 및 리모델링 지원 연계 (8개소 490백만원)
 - 세종형 농촌 6차산업 기반 육성과 연계 추진

지역농업연계
농식품산업 창업/육성

⇒

농촌융복합산업화
(가공+농촌체험)

⇒

농가소득 향상 및
지역경제 활성화

- 직매장 3, 4호점 개장에 따른 소비트렌드 반영 농식품 가공경영체 육성 및 마케팅 지원

② 가공지원센터 운영체계 개선 활성화

계속사업

- 가공품목 판매 다변화 통한 농식품 가공 창업 마인드 고취
 - 직매장 1·2호점 ⇒ 직매장 3·4호점, 다정상회 등
- 제품별 HACCP 재인증 통해 지속적인 안전 가공식품 생산
 - 가공참여자 향후 자립형 소규모 창업 농업경영체로 육성
- 소비자 기호도 향상 가공품 품목 확대 : 현재 85품목 ⇒ 90품목 이상

③ 농식품산업 인재 양성 및 수출여건 조성

신규/계속사업

- 맞춤형 전문인력 양성 및 국내외 마케팅 역량 강화
 - 가공 기본교육 및 전문교육 실시(40명, 10회)
 - 국내 우수 전시회 참가 및 홍보마케팅 지원(3개부스, 12백만원)
- 지역 특성에 맞는 식생활 교육으로 도농상생 도모(6개사업)

시민공감 동물복지 및 녹색축산 구현

- 1 시민 체감형 동물보호·관리 체계 개선
- 2 선제적인 가축전염병 차단 및 유통 축산물 안전 강화
- 3 미래지향적 쾌적한 녹색 축산업 정착 및 우수 가축개량

1 시민 체감형 동물보호·관리 체계 개선**□ 여건 및 현황**

- 반려동물 생명권 등 동물복지에 대한 사회적인 공감대 확산
 - 사람과 동물이 공존 가능한 반려문화 개선 등 대책 마련 필요
 - ※ (전국) 양육가구 비율 : '20. 27.7% / (세종) 14만가구 중 3.8만가구, 4만여 마리 (추정)
- 주거지 인근, 경작지 등 유해야생동물 출몰에 따른 대응 강화
 - 농작물·인명피해 및 ASF 등 질병전파 차단을 위한 포획 활동 상시 운영

□ 추진상황 및 반성

- 국민정책디자인단, 간담회 등 다양한 시민 참여를 통한 정책 마련
 - 동물등록 활성화 아이디어 공모('22.4.), 반려동물 사진전('22.8.) 개최
 - 길고양이 급식소 개선·관리(20개소), 공공분양업소(펫샵) 확대(1→2개소)
 - ※ '20.11월~'22.12월 동안 85두 입소, 54두 입양완료 (전체 입양 465두 중 약 12%)
- 길고양이 및 대형견(마당개) 개체수 조절, 동물등록률 향상방안 마련
 - 길고양이(600두) 및 마당개(140두) 중성화, 카드형 등록증 신규 도입(988건)
 - ※ 동물등록두수 현황('22년 12월 기준) : 15,448두
- 반려동물 문화센터건립 관련 정책용역 추진('22.4.~12., 42,000천원)
 - 국내외 사례 분석, 주요 대상지, 시민인식결과 등 조사
- ASF 전파 예방을 위한 야생멧돼지 상시포획
 - 야생 멧돼지 포획('22년 240건) 및 피해방지단 운영 확대(35명→44명)
- 야생생태계 보존을 위한 야생동물 구조·치료 등 보호활동 추진
 - 야생동물 구조단 상시 운영 및 부상동물 치료비 지원

□ 주요 추진사업

목표 및 지표

- (목표) 성숙한 반려동물 문화 정착 및 야생동물 보호·관리 강화
- (지표) 반려동물 등록 17,000두, 야생동물 구조·치료 530건

① 안전한 동물복지 기반 구축

보완·발전사업

- 국가 정책방향*과 발맞춘 반려동물 돌봄 취약계층(사회적 약자 등) 지원
 - 동물등록비(750두), 사회적 약자 의료비(30두), 위탁바우처(600두) 지원
 - * 대통령 공약 및 농식품부 5대 핵심과제에 동물보호·복지분야 포함
- 유기동물 보호여건 개선 및 입양 활성화
 - 보호센터 운영개선 및 관리강화로 동물복지 환경 개선
 - 유기동물 보호일(17→20일) 확대 공공분양업소(2개소) 운영으로 입양 기회 증가
- 길고양이, 읍·면 지역 대형견(마당개) 개체수 조절 및 동물등록 활성화
 - 마당개 중성화 사업 추진 및 마을별로 찾아가는 등록서비스 추진
 - 길고양이 사설급식소 개선(10개소) 및 TNR 사업량 확대(600→1000두)

② 성숙한 반려문화 공감대 형성

계속사업

- 펫티켓, 동물보호의 지속적인 홍보·교육으로 사회적 반려문화 인식 개선
 - ※ 에티켓, 행동교정 등 강좌개설(4회), 공원, 산책로, 아파트 단지 등 지속 홍보
- 동물보호명예감시원* 제도 적극활용으로 동물보호 사각지대 해소
 - * 동물보호·복지에 관한 교육·홍보, 동물학대행위에 대한 신고·정보 제공 등(시민 10명)
- 반려동물 쉼터, 전문공원(놀이터), 문화센터 등 기반 확충 노력
 - '22년 정책용역, 추진방식, 사례 분석 등을 통하여 기본계획 수립

③ 야생동물 보호 및 관리체계 강화

계속사업

- 협약기관*을 통해 조난당하거나 부상당한 야생동물의 구조·치료
 - * 충남야생동물구조센터(예산), '19~24년(5년간) 위탁 중 : '21년 232건, '22년 300건
- 야생동물 질병관리로 인수공통전염병 매개체 역할 사전예방
 - 동물원·동물카페 등 전시·관람동물 유래 인수공통전염병 관리 강화
 - 야생조류 유래 고병원성 조류인플루엔자 감시 및 적극 대응
- 야생동물 보호에 대한 인식개선 등 의식 변화를 통한 제도 정착
 - 수달 등 멸종위기 야생동물 보전관련 교육 및 홍보
- 「야생생물법」 개정에 따른 야생동물 전시·판매 금지 등 보호활동 강화
 - 야생동물카페·판매업소 등 야생동물보호 사각지대 관리감독 철저

④ 유해야생동물 피해 예방 및 농작물 등 피해보상

계속사업

- ASF 대응 및 피해예방을 위한 피해방지단(44명) 활성화
 - 읍·면을 7개 구역으로 분류하여 팀별 책임있는 피해 민원 해결
 - 유해조수 포획 포상금 지원으로 피해방지단의 적극적인 활동 독려
 - ※ ASF 발생 이후 야생멧돼지 포획실적('19.10.~'22.12) : 939마리 ('22년 : 240마리)
- 야생동물에 의한 농작물 피해예방 지원 및 안전관리 강화
 - 농작물 피해예방시설 및 기피제 지원, 전기울타리 안전점검 등
- 야생동물 도심 출몰 등 인명피해 위험성 증가에 따른 대책 마련
 - 인명 피해보상금 지급 근거 제정 등 피해 구제시책 적극추진
 - ※ 지급기준 : 관내 거주자, 지급한도 : 치료비 1백만원, 사망위로금 5백만원

2 선제적인 가축전염병 차단 및 유통 축산물 안전 강화

□ 여건 및 현황

- 재난형 가축전염병인 조류인플루엔자, 아프리카돼지열병의 산발적·반복적인 발생 및 전국적인 확산 우려로 농가 불안감 고조
 - 노후 시설 보완, 방역 수칙 준수 등 종합적인 대응 방안 필요
 - ※ '22년 ASF(강원홍천 등 7건) 및 고병원성AI(청주·천안 등 59건) 발생 위험성 증가
- 축산식품 소비 패턴변화(즉석섭취식품, 간편조리 밀키트 등)을 반영한 철저한 축산물 안전 관리에 대한 시민 요구 증가
 - 축산물 생산·유통단계별 관련 업체에 대한 주기적 위생 점검 실시
- 산업동물 및 반려동물용 의약품의 안전한 사용 지도로 항생제 내성 예방
 - 동물병원, 약품 취급업소 점검으로 의약품 관리 철저

□ 추진상황 및 반성

- 고병원성AI 유입 및 ASF 비발생 유지를 위한 차단방역 대책 추진
 - 산란계밀집단지 질병 유입 방지를 위한 미흡사항 보완
 - ※ 소독(통제) 초소 운영 : 4개소 → 5개소 운영 / 충광농원 알 환적장 운영 : 1개소
- 인체 위해한 축산물 및 동물용의약품 유통 차단을 위한 감시 강화
 - 축산물처리업체 위생 점검(110개소), 동물용의약품 취급업체 점검(54개소)

반성

- 가축 전염병 방역 체계 개선 및 보완
 - 산란계밀집단지 방역 미흡사항, 축종별 질병 차단용 방역시설 보완 등
 - * 출입구 통제, 전파 위험 요소별 관리, 밀집단지 자율방역 체계 구축 등
- 축산물 유통 및 소비 패턴 등을 반영한 위생점검 필요

□ 주요 추진사업

목표 및 지표

- (목표) 가축전염병 근절 및 안전 축산물 유통 기반 조성
- (지표) 가축전염병 발생률 Zero화 / 축산물위생감시 140개소

① 농가 경쟁력 향상을 위한 가축방역 시스템 운영 **계속사업**

- 대규모 피해 야기 질병에 대응할 농장별 방역시설 설치 지원
 - 양돈·양계농가의 의무화된 방역시설 신규 설치 및 보완
 - * 내·외부 울타리, 방역실, 전실, 물품 반입실, 방조·방충망, 축산 폐기물 보관시설 등
- 효율적인 방역관리를 위한 위험요소별 데이터 활용 체계 운영
 - 국가가축방역시스템(KAHIS), 거점소독시설 소독현황 실시간감시 등
- 산란계밀집단지 및 위험지역 농가의 능동적·자율적 방역 참여 유도
 - 대규모농장 「질병관리등급제」 참여, 충광농원 환적장 자율 운영 등

② 체계적·안정적인 가축질병 근절 방안 지원 **계속사업**

- 법정 가축전염병 예방약품 지원으로 질병 예방 및 피해 최소화
 - 가축전염병 예방백신(25종), 구제약품(3종) 등 축종·규모별 맞춤 방역지원
 - ※ 주요 법정 가축전염병 발생 : '20년 2건 → '21년 5건 → '22년 3건
- 축산농가 안정적 사육기반 조성 및 폐사 가축의 친환경 처리
 - 소 사육농가 진료비 지원(400호), 자연폐사축(소) 처리 지원 확대(150호)
 - ※ 소농가진료비지원 : '20년 1,980건/353호 → '21년 3,428건/424호 → '22년 3,254건/411호
- 소규모 농가 등 방역취약지역 순회소독 및 공수의 예찰·접종 지원
 - 공동방제단(3개반), 광역방제단(1개반) 동원, 공수의(9명) 활동

③ 안전한 축산물 유통기반 조성

계속사업

- 축산물 작업장(가공업, 판매업 등) 위생점검 강화
 - 연중 기획점검(작업장 유형별) 및 집중점검(명절 성수식품 등)
 - 작업장별 수칙준수 및 작업자 개인 위생관리 지속 개선
 - * 축산물위생업소 점검 : '20년 110개소 → '21년 128개소 → '22년 110개소
 - ** 축산물위생업소 위반건수 : '20년 9건 → '21년 15건 → '22년 6건
- 부정 축산물 유통 방지를 위한 소비자 민원 및 불안감 해소
 - 축산물 내 이물혼입 신고에 따른 제조단계 원인조사 및 재발방지
 - 수거시료 검사항목 부적합(세균, 항생제 잔류 등)에 따른 폐기
- 축산물 유통·소비 패턴 변화를 반영한 점검 강화
 - 즉석섭취 축산물, 간편조리세트(밀키트) 선호도 증가로 제조업소 위생관리 및 제품 수거검사 강화

개정
사항

- 식육가공업 및 식육포장처리업 HACCP 의무화('22.12.1. 시행)
 - (식육가공업) 매출액 1억원 이상 가공업소(22.12.1.~)
 - (식육포장처리업) 매출액 20억원 이상 식육포장처리업소(23.1.1.~)

④ 신뢰할 수 있는 동물용의약품 관리제도 운영

계속사업

- 산업동물 및 반려동물용 의약품 유통 질서 확립
 - 동물용의약(외)품 수거 검사로 품질 및 보관실태 확인(50건)
- 동물병원 의료서비스 수요확대에 따른 동물진료의 적정성 확보
 - 과잉진료, 중대진료 설명, 진료비용 사전공시('23.1~) 등 점검(32개소)
- 산업·반려 동물용 의약품의 안전한 사용 지도로 항생제 내성 방지
 - 대형 동물용 의약품 유통업체 점검 및 수거 검사 추진
 - ※ 동물약국 68개소, 동물병원 32개소, 도매업 3개소

3 미래지향적 쾌적한 녹색 축산업 정착 및 우수 가축개량

□ 여건 및 현황

- 가축분뇨 살포지(농경지) 감소, 생산·소비 불균형 및 타지역 가축분 퇴비 유입으로 축산농가 분뇨처리 미흡 및 비용 증가
 - 과투입 구조 탈피, 환경 친화적 농축산업에 대한 요구 증가로 화학 비료 대체·온실가스 감축을 위한 경축순환체계 확립 필요
 - 사육두수*는 증가하나, 사료작물 감소·곡물가 상승 등 생산비 증가
 - 지속가능한 축산 및 소득안정 위한 혁신적 가축개량 기반 구축 필요
- ※ 한우현황 : ('19) 25,559두 → ('22) 27,311두(7% 상승) / 전국 354만두(적정 290만두)

□ 추진상황 및 반성

- 세종형 경축순환 체계 마련을 위한 업무협약 체결('22.2.17.) 및 이행
 - 지역 제조 가축분퇴비 유통활성화, 신형축분 도입 등 민·관* 협력방안 추진

* 시 + 사용자(경종) + 생산자(축산, 축협) + 제조자(비료생산업) + 공급자(농협)
- 관내 한우농가 경쟁력 확보를 위한 신기술 사업 성공적 도입
 - '22년 최초 도입한 한우 OPU 방식의 수정란이식 추진 결과, 수태율 83% 달성

※ 우량암소 축군 조성을 극대화(개량기간 4~8배 단축)할 수 있는 기반 마련
- 적정 사육밀도, 악취저감을 실천하는 축산농장 육성을 위해 환경개선 지원
 - 양돈(24호, 249백만원), 양계(23호, 38백만원), 한우·낙농(211호, 76백만원)

반성

- 우수농장에 대한 인센티브, 차등 지원 등 추진 중이나, 소규모·재래식 축사·시설적 한계 등으로 인해 지정이 어려운 축사 다수 존재
- * 축산업허가자 865호 중 “깨끗한 축산농장” 지정 101개소(12%, '22년 12월 기준)
- ☞ 우수농가 지원 확대 및 미흡농가 배제 등 차등을 통해 자발적 시설개선 유도 필요

□ 주요 추진사업

목표 및 지표

- (목표) 환경친화적 축산농장 확대, 지역자원 기반 경축순환 활성화
- (지표) ① 정부 지정 “깨끗한 축산농장” 누적 105개소 달성
 ② 관내 제조 가축분퇴비 유통량(점유율) 확대(70% 이상)
 * 관내 제조 가축분퇴비 유통량(점유율) : '21년) 3,486톤(41%) → '22년) 4,785톤(56%)

① 축산악취 저감 및 혁신·청정축산 기반 조성 보완·발전사업

- 축산농가와 지역주민 모두에게 쾌적한 축산환경 조성
 - 선제적 악취관리를 위한 ICT 관제시스템 운영 : 23개소(양돈22, 자원화 1)
 - ※ 농장별 악취측정 센서 설치, 시 및 농장주 스마트폰으로 실시간 관리(악취농도 상승 시 농장주 및 담당부서 자동통보 → 현장 확인 등 저감 지도)
 - 축산 환경개선을 위한 개방식 돈사의 무창 돈사화, 분뇨작업·이송장소 차폐 등 악취저감 및 가축분뇨 처리시설 지원
 - ※ 신기술·공법 분뇨처리(액비순환시스템, 고속발효시설) 및 저감시설 등
 - '23년 정부 지정 ‘깨끗한 축산농장’ 105개소 지정
 - ※ 지정(누계) : '17년) 12개소 → '19년) 43개소 → '21년) 82개소 → '22년) 101개소 → '23년) 105개소
 - 양돈농장 자발적 관리를 위한 악취관리 등급제 도입('23년 신규)
 - ※ 분뇨처리 및 악취관리 실태 평가 후 3등급(우수·보통·미흡) 구분 및 인센티브 부여
- 혁신적 축산 신기술 도입 등 소득 안정화 성공모델 발굴·도입
 - 가축 개량체계 고도화를 통한 고품질 축산물 생산 기반 구축
 - i) '22년 신규 도입한 한우 OPU 수정란 활용지원 사업 안정·체계화
 - ii) 유전체 분석기술 도입('23년)을 통한 한우·젖소 농가 경쟁력 확보
 - ※ 우량암소(고품질 고기·우유) 조기 확인·육성으로 생산성 향상 도모 및 경영 안정

기 준		개 편
<ul style="list-style-type: none"> • 양돈농장 악취관리 등급 없음 • 우량암소 조기확인 어려움 	⇒	<ul style="list-style-type: none"> • 양돈농장 악취관리 등급제 시행(우수·보통·미흡) • 우량암소 조기확인을 위한 유전체분석기술 도입

② 축산업 허가제 관리 [데이터 현황화]

계속사업

- 효율적 방역관리 및 축산업 선진화를 위한 축산행정 데이터 현황화
 - 그간 축산업 허가제 전환^{*}(등록→허가) 및 등록취소^{**} 등 현황화 노력
 - * 허가제 순차적 전환 : ('15년) 52% → ('16년) 74% → ('17년) 85% → (현재) 100%
 - ** 가축 미사육 및 임의 폐업농가 축산업 등록취소 : 107호('16년 63건, '17년 44건)
 - 무허가축사 적법화 등 후속 조치로써 정비(변경허가*, 폐업** 등)추진
 - * 축산업 변경허가 진행 ('22.12.) 92.1%(550호 완료/597호) → (23년) 100%
 - * 사실상 폐업 중인 농가에 대한 폐업(철거) 유도, 허가취소 등 절차 진행

③ 경축순환 활성화

보완·발전사업

- 「지역 가축분뇨」 → 「지역 퇴비」 → 「지역 경종」를 통한 경축순환 체계 구축
 - 관내 가축분뇨 유통촉진, 고품질 퇴·액비공급으로 악취 민원 해소
- 관리미흡 가축분뇨(방치축분 등) 저감을 위한 민간비료공장 수거 확대 및 축산농가 우수퇴·액비 생산을 위한 부숙도 관리 지원
 - ※ 수분조절제 300톤, 퇴액비 부숙장비 5대, 퇴액비 살포 150ha, 가축분뇨 수거 300대(4,500톤)
- '23년부터 조사료 생산과 퇴액비 살포 연계를 통해 가축분뇨 토양 환원 확대
 - 볏짚 사료화(곤포사일리지) 대상 농지에 퇴액비 살포 면적에 따라 보조금 차등지급

기 준	개 편
<ul style="list-style-type: none"> • 볏짚 사료화 비닐(랩) 단순 지원 ※ 농지 1km² 당 65천원 지원(정액) 	<ul style="list-style-type: none"> • 퇴액비 살포 실적 연계하여 볏짚 사료화 비닐랩 차등지원 ※ 퇴액비 살포면적에 따라 차등지원(32~320천원)

④ 시민과 함께하는 농촌활력 체험공간 확충

계속사업

- 축산(가축)을 활용한 가족 친화 콘텐츠 구성, 시민 여가 인프라 확충을 위해 축산농가(소득)와 도시민(여가)이 상생하는 농촌활력 체험공간 마련
 - 청소년의 체력증진, 정서안정을 위한 학생승마 체험지원(3개소, 970명)
 - 가족, 은퇴예정자(양봉업) 등 시민 대상 양봉산물 생산 체험지원(2개소, 200명)

역점과제

- 1 지역거점 사이버보안 산업 생태계 조성
- 2 세종형 가속기 산업 클러스터 기반 조성
- 3 가칭] 세종일자리경제진흥원 설립 추진
- 4 금강보행교와 사회적경제 잇다 '모두의 달밤'
- 5 세종 스마트 국가산업단지 조성
- 6 농업인 수당 지원사업
- 7 반려동물 문화센터 건립
- 8 한우 명품 브랜드화 추진

경제산업국 역점과제

1 지역거점 사이버보안 산업 생태계 조성

□ 현황 및 문제점

- 세종시는 14개 정부부처와 향후 대통령직무실·국회의사당과 같은 주요 국가시설이 건립되는 미래전략수도로서 기능을 수행
 - 또한, 인근 3군 본부를 비롯한 기초과학연구원, 대덕연구단지 등 정보의 신경망이 총 집중된 중심지로 정보보안이 중요한 상황
 - 반면, 정보보안 기업·인재의 수도권 쏠림*으로 우리시 자체 사이버보안 역량 강화를 위한 생태계 조성에 한계

* 정보보안 기업 67%(356개/531개), 인력 64%(10,176명/15,832명)가 서울 편중(2021정보보호산업실태조사/KISIA)

□ 주요내용

- (여건 조성) '지역거점 정보보호 클러스터 구축사업' 공모를 통해 세종시 여건*을 반영한 거점공간 조성 및 전문인력 공급체계 마련
 - * 정보보호특성화대학 소재(고려대), 범부처 사이버보안 전문인력 상주 등

[과기부 공모 사업 개요]

- 사 업 명 : 지역거점 정보보호클러스터 구축 사업 ※ 판교 클러스터 구축운영(17~)
- 사업기간 : 2023년~2027년(5년) * 4개 권역중 1개 권역 시범사업 추진
- 사 업 비 : 221억원(44억/년, 5년간)

- (기업 유치) 사이버보안 산업 분야를 기회발전특구에 포함시켜 우수기업을 유치하고, 정주여건 조성·취업지원 등 기반 조성
- (인력양성) 'SW융합클러스터 2.0사업'과 연계한 정보보안-ICT/SW 분야 신사업 수요 창출 및 기술개발·인력양성 추진

□ 향후 계획

추진 과제	2023년		2024년		2025년		2026년	
	상반기	하반기	상반기	하반기	상반기	하반기	상반기	하반기
① 충청권 컨소시엄 구성 및 과기부 공모사업 대응	■ ■ ■							
② 사이버보안 산업 앵커시설 및 사이버훈련장 구축		■ ■ ■ ■ ■ ■ ■ ■	■ ■ ■ ■ ■ ■ ■ ■	■ ■ ■ ■ ■ ■ ■ ■				
③ 사이버보안 기업지원, 전문 인력 양성					■ ■ ■ ■ ■ ■ ■ ■	■ ■ ■ ■ ■ ■ ■ ■	■ ■ ■ ■ ■ ■ ■ ■	■ ■ ■ ■ ■ ■ ■ ■

2 세종형 가속기 산업 클러스터 기반 조성

□ 추진방향

- (현황) 중부권 가속기(중이온(대전), 방사광(충북))의 지리적 집적화를 바탕으로 핵심기관을 중심으로 클러스터화*를 추진중(~'28년)

* (대전) 기초과학 클러스터, (충북) 바이오, 반도체 클러스터

- (목표) 세종시가 중부권 가속기 산업의 한축을 담당하기 위해선 '중입자 가속기 암치료센터'를 중심으로 하는 지역 혁신 클러스터 구상안 필요
 - 암치료센터 준공 후 운영 가능한 세종형 클러스터 구상 및 추진체계 마련

□ 추진계획

- (추진단 구성) 클러스터 추진에 필요한 산학연 네트워크 협의체 운영 및 중앙부처 과제제안 등 선제적 대응체계 마련

- 관내 혁신기관과 함께 '추진단' 구성, 지자체의 지원 및 협조체계 구축

- (로드맵 구상) 국내·외 가속기 클러스터와 병원 중심의 집적단지를 벤치마킹하여, (가칭)세종 의·과학 비즈니스 클러스터* 기본 구상안 마련

* 핵심기관(병원, 연구원)→집적단지(비즈니스타운, 연구센터)→혁신 클러스터(생산·수요)

- 핵심기관 및 중이온·중입자 가속기 구축현황을 고려하여 연구용역 추진

□ 향후 계획

추진 과제	2023년		2024년		2025년		2026년	
	상반기	하반기	상반기	하반기	상반기	하반기	상반기	하반기
① 추진단 구성 및 운영								
② 로드맵 준비 및 수립								
③ 중앙부처 의견개진 및 협의								

3 가칭 세종일자리경제진흥원 설립 추진

□ 설립개요

- (명 칭) 세종일자리경제진흥원, (설립시기) 2024년 상반기(예정)
- (소요예산) 연간 55억원(기확보 40억원, 추가 15억원)
- (조직구성) 1실 6팀, 29명(원장 1, 실장 1, 직원 25, 파견 2)
※ 「지방 출자·출연기관 설립기준」개정(행안부)으로 조직 재구성 예정
- (추진상황) 설립계획 수립('22.9) 및 설립 타당성 검토용역 추진중
※ 기본계획('22.2), 행안부 사전협의('22.2~5), 설립계획 수립('22.9), 타당성 용역('22.10~)

□ 문제점 및 대책

- 새정부의 공공기관 혁신 기조로 기존 공공기관의 통폐합 등의 구조조정이 추진되고 있어, 신규 출자·출연 법인의 승인 난제
 - 타당성 검토 과정부터 행안부 설립심의회 통과를 위한 전방위적 대응

□ 기대효과

- 우리시 경제정책 통합 지원조직 출범으로 미래전략산업 육성 정책을 효율적으로 집행·관리할 수 있는 시스템 마련
 - 투자유치 기업이 세종시 이전 후 안정적으로 조기 정착하고 성장해 나아가기 위한 양질의 인력 공급 체계 구축

□ 향후 계획

추진 과제	2023년		2024년		2025년		2026년	
	상반기	하반기	상반기	하반기	상반기	하반기	상반기	하반기이후
① 설립 타당성 검토 연구용역	■							
②-1 설립 운영 방안 연구용역	■	■						
②-2 승인심 의(운영, 설립심의회)								
③-1 조례 및 정관 제정								
③-2 설립추진계획, 제규정 제정 임원선출(안), 발기인대회	■	■	■					
④-1 설립등기, 지정·고시		■	■					
④-2 임직원 채용, 사무실 구성				■				
⑤ 출범식, 이사회				■				

4 금강보행교와 사회적경제 있다. '모두의 달밤'

□ 사업개요

- (추진목적) 사회적 경제 인식 제고 및 분산·운영 중인 판로·홍보 사업의 정례화로 사회적경제 저변확대 필요
 - ※ 「세종시 사회적경제 육성·지원 5개년 계획수립 연구용역」 시민 인식도 조사 결과, 우리 市 사회적경제 조직의 성장 대비 사회적경제에 대한 인지도는 낮은 수준 (25.6%)
- (주요내용) 시민과 함께하는 사회적경제 테마별 프로그램 운영
- (운영방법) 연 6회 / 봄·가을 매월 2주차 토요일 16:00 ~ 20:00

□ 주요 추진계획^[안]

시기	주 요 내 용	비고
4월	<ul style="list-style-type: none"> ■ 사회적경제 알아보기 '사회적가치 스탬프' 투어 ■ 벚꽃 버스킹(사회적경제 공연), 반짝장터 운영 	
5월	<ul style="list-style-type: none"> ■ 어린이 사회적경제(벼룩시장) ■ 교육·체험 서비스 참여, 반짝장터 운영 	교육청 연계
6월	<ul style="list-style-type: none"> ■ 사회적기업 '가치가자' 작은 박람회 운영 ■ 푸드협동조합(북측)과 함께하는 달밤축제 1 	푸드트럭 연계
9월	<ul style="list-style-type: none"> ■ '마을기업 탐방교실' 작은 박람회 운영 ■ 푸드협동조합(북측)과 함께하는 달밤축제 2 	푸드트럭 연계
10월	<ul style="list-style-type: none"> ■ 시민과 함께하는 '사회적경제 시민 그림전' 운영 ■ 어린이 마임 공연, 시민참여 줌바 교실 	시민참여 공모전
11월	<ul style="list-style-type: none"> ■ 환경사랑 교육 - 재활용(업사이클) 체험과 교육 ■ 세종시 가을을 입히는 사진전 & 버스킹 공연 	자원순환과 연계

□ 기대효과

- 금강보행교 내 정기행사를 통해 시민과의 접촉을 늘려 사회적경제 인식을 확산하고, 기업의 참여와 나눔 활동으로 사회적가치 실현

□ 향후 계획

추진 과제	2023년		2024년	
	상반기	하반기	상반기	하반기
① 기업 및 관련부서 등 의견수렴	■			
② 행사 운영 협의체 구성	■			
③ 운영계획 수립 및 운영기관 선정	■			
④ 사업추진	■	■		

5 세종 스마트 국가산업단지 조성

□ 추진배경

- 국가균형발전 선도도시로서 지속 가능한 도시 성장동력 확보 및 국가산업 경쟁력 강화를 위해 신소재·부품 산업의 성장 기반 마련
- ※ 예비타당성조사 통과('20.9.) → 산업단지 승인신청('21.12.) → 사업인정 공고('22.4.)

- ▶ (위치/규모/기간) 연서면 와촌리 일원 / 2,753천㎡(약 83만평) / '23년 ~ '28년
- ▶ (시행자) 한국토지주택공사(85%), 세종도시교통공사(15%)
- ▶ (사업비) 1조8,005억원(LH 1조3,742, 국비 1,028, 시비 810, 세종도시교통공사 2,425)

□ 현안 및 대책

- (사업 승인) 산업단지계획 협의에 따른 보완 등 협의 진행 중
 - 제영향평가 및 조속 사업승인을 위해 환경부 등 관계기관 적극 협의
 - ※ (환경영향평가 등)'23.3월→(중토위)'23.4월→(중앙산단계획심의위)'23.5월→(승인)'23.6월
- (재원 확보) 산단 승인 후('23.上) 보상 등 초기('24) 사업비 집중 소요*로 공동사업시행자인 세종도시교통공사(15%, 2,425억원) 투자비 확보 필요
 - * '23년 16억, '24년 1,864억, '25년 110억 / LH는 市 예산 투입시까지 사업 미추진 입장
 - 연차별 사업비 확보방안 협의(예산담당관·공사) 및 재원 마련
- (민원 대응) 주민-시민단체-정당 등 국가산단 조성을 원천 반대하는 주민과 법적 외 보상을 요구하는 주민 등 반발 심화로 사업추진 난항
 - ※ (반대성향) 주민대책위, 공동대책위 / (온건성향) 보상대책위
 - 사업 필요성 등 지속 홍보와 주민공감 보상대책 마련(생계지원대책TF 운영)

□ 향후 계획

추진 과제	2023년		2024년		2025년		2026년	
	상반기	하반기	상반기	하반기	상반기	하반기	상반기	하반기이후
① 관계기관 협의(환경부, 국토부)	■	■						
② 산단계획 승인(지정)	■							
③ 보상 및 착공		■	■	■	■	■	■	■

6 농업인 수당 신설·도입

□ 추진방향

- 타 광역도 지급 추세에 맞춰 만족도 높게 농업인 수당을 지급

□ 추진 현황

- 농업인 수당 도입에 관한 연구용역 완료('22.08~11월)
- 농업인 수당 지원에 관한 조례 제정안 마련('22.09월~)
- 보건복지부와 사회보장제도 신설 협의 완료('22.09.28~12.29.)

□ 향후 추진계획

- 「농업인 수당 지원에 관한 조례」 제정 및 시행('22.02월~)
- 재원확보(의회 설명 등), 지급시스템 임대, 기간제근로자 채용
- 기본계획 마련 및 세부지침(지급액 등) 마련, 읍면동 교육
- 접수 및 검증, 농업인 수당 수당 지급 심의위 개최
- 농업인 수당 지급('23년 하반기)

□ 기대효과

- 농업인 자긍심 고취와 소득안전망 확충, 지역 경제 활성화 등

□ 향후 계획 : 2023년 하반기 공약이행 완료 및 계속추진

추진 과제	2023년		2024년		2025년		2026년	
	상반기	하반기	상반기	하반기	상반기	하반기	상반기	하반기이후
① 조례 제정 및 시행	■							
② 시행계획 마련, 신청 접수 등 사전절차 이행	■	■						
③ 심의위 개최 및 지급		■	■					

7 반려동물 문화센터 건립

□ 사업개요

- (목적) 반려인구 1,500만시대 동물보호·복지인프라 구축
※ 전국 반려견 놀이터 73곳, 테마파크 11곳⇒세종시 전무, 관련 민원 증가추세(월평균 20건)
- (규모) 약 10,000m² (접근성 및 민원 고려 부지 확보)
- (추정사업비) 70억원(국비 16, 시비 54), 부지매입비 미포함
※ 타 지자체 사례 : 반려동물 테마파크(대전193억, 오산128억), 반려동물 문화센터(울산 111억) 등

□ 문제점 및 대책

- 반려동물 문화센터의 경우 지자체별 차별화된 컨셉으로 규모화 추세
 - 정책용역* 결과를 반영한 세종시만의 특화된 문화센터 건립 추진
 - * 반려동물 문화센터 기본계획 수립 및 타당성 검토 : '22.4.~12. / 42,000천원
 - 적정 민간자원 연계 등 다양한 추진방식 검토

□ 기대효과

- 세종시 인프라 부재로 타 지자체 시설 이용 반려인의 편익 도모
- 시설운영·동물관리 등 일자리 창출 및 방문객 유치로 지역상권 활성화
- 반려동물 사업홍보관, 창업지원센터 등 관련 사업 유치 발판 구축

□ 향후 계획

추진 과제	2023년		2024년		2025년		2026년	
	상반기	하반기	상반기	하반기	상반기	하반기	상반기	하반기이후
① 기본계획수립 및 추진방식검토	■ ■ ■ ■ ■							
② 국비 확보 및 행정절차		■ ■ ■ ■ ■						
③ 사업추진			■ ■ ■ ■ ■	■ ■ ■ ■ ■	■ ■ ■ ■ ■	■ ■ ■ ■ ■	■ ■ ■ ■ ■	■ ■ ■ ■ ■

8 한우 명품 브랜드화 추진

□ 검토배경

- 신기술을 활용한 우리시 축산물(한우) 품질개량 및 고부가가치 성장동력 창출
 - 한우 OPU방식* 활용, 공급과정 스토리텔링화 및 명품 브랜드로 육성
 - * OPU 수정란 이식 : 고능력 암소의 난자를 채취해 초우량 정액과 수정한 뒤 대리모에 이식

□ 추진 방향

- (현황) 한우 축산물 브랜드 시장 포화로 고품질 축산물 공급 및 차별화된 브랜드 개발 필요
 - ※ 전국 한우 브랜드 등록건수(축산물품질평가원, '20년 기준) : 169개
- (목표) 세종시만의 브랜드 개발 전략 모색 및 사업방향 설정
 - ⇒ 지역 식당, 학교급식 등에 우리시 한우브랜드 공급체계 구축

□ 추진 계획

- (현황조사) 타지역 한우브랜드 개소수, 사업단 및 운영형태, 판매처 (별도 매장, 온라인망 구축 등) 확보 등 현재 시사·문제점 분석
- (수급여건 확인) 관내 쇠고기 소비력 분석, 한우 생산력과 한계점, 유통망 파악 등 종합적인 시장개척 가능성 확인
- (시민의견 수렴) 혁신적인 중장기 계획 수립, 세종시 주 소비층을 겨냥한 기발한 시민 아이디어 공모 및 활용방안 검토
 - 4개 부문(안) : ① 청년(개괄) ② 농가(축산물) ③ 세종맘(가정음식) ④ 창업주(식당)

□ 향후 계획

- (사업방향 설정) 브랜드의 등록요건* 검토 및 차별화 전략방안 모색
 - * 생산 부문(사료·혈통·사양 통일) 위생·안전성(HACCP) 제고, 규모화(안정적 물량공급)
- (추진협의회) 브랜드화 논의 / 한우협회, 세종공주축협 등 유관기관·단체

추진 과제	2023년		2024년		2025년		2026년	
	상반기	하반기	상반기	하반기	상반기	하반기	상반기	하반기이후
① 사전조사 및 협의회 개최	■	■						
② 아이디어 공모전	■	■	■					
③ 사업계획 및 연구용역		■	■	■	■			
④ 사업추진				■	■	■	■	■

기 타 현 황 자 료

- 1 경제산업국 주요통계
- 2 조직 및 인력 현황
- 3 2023년 주요 예산 현황
- 4 2023년 달라지는 제도·시책
- 5 2023년 주요 일정
- 6 2022년 수상 내역

경제산업국 주요통계

□ 관내 도시가스 보급률 [읍·면 지역]

(2021. 12월 말 기준)

구분	읍·면	세대수	보급세대 (배관망 공급 기준)	보급률(%)	비 고
합 계		50,786	37,612	74.1%	
읍·면 지역	조치원읍	23,657	23,147	97.8%	JB(주)
	연기면	2,651	2,252	84.9%	
	연동면	1,749	438	25.0%	
	금남면	4,946	2,796	56.5%	
	장군면	4,252	3,053	71.8%	
	연서면	3,971	1,725	43.4%	
	전의면	3,033	1,436	47.3%	
	전동면	1,980	0	0.0%	
	소정면	1,165	487	41.8%	
	부강면	3,382	2,278	67.4%	충청에너지 서비스(주)

□ 관내 도시가스 보급률 [동 지역]

(2021. 12월 말 기준)

구분	동	세대수	보급세대 (배관망 공급 기준)	보급률(%)	비 고
동 지역	18개 동	106,504	106,504	100%	JB(주)

□ 연평균 고용지표 ('18~'22.11월)

※ 출처 : KOSIS(통계청, 경제활동인구조사)

항목	구분	2018	2019	2020	2021	2022.11월
15~64세 고용률(%)	세종	65.6	65.9	66.3	66.2	67.4
	전국	66.6	66.8	65.9	66.5	68.5
실업률(%)	세종	2.3	2.7	2.8	2.1	2.0
	전국	3.8	3.8	4.0	3.7	2.8
취업자수(천명)	세종	148	168	180	185	197
	전국	26,822	27,123	26,904	27,273	28,114
실업자수(천명)	세종	4	5	5	4	4
	전국	1,073	1,063	1,108	1,037	750

※ 15~64세 고용률('22년/전국 11위), 실업률('22년/전국 1위)

□ 상가 공실률 현황

(‘22.3분기 기준 / 한국부동산원)

구 분	‘22년 우리시		17개 시·도			
	평균	분기별 추이	평균	최고	최저	우리시 위치
소규모 상가 (2층 이하, 330㎡ 이하)	12.0%	(1분기/1위) 12.2% (2분기/1위) 13.1% (3분기/1위) 10.9%	6.6%	12.0% (세종)	3.1% (제주)	1위
중대형 상가	20.7%	(1분기/2위) 20.3% (2분기/2위) 20.2% (3분기/1위) 21.7%	13.1%	21.4% (울산)	8.5% (제주)	2위

※ 우리시 자체 조사에서는 상가 공실률 평균 30.53%(‘22년 상반기)로 조사, 한국부동산원 통계보다 약 10% 높은 수준

□ 세종시 출범 이후 기업 투자협약 체결 현황

구 분		기업수	투자금액(억원)	고용인원(명)	비고
합계		238	46,406	16,319	
1기	소계	26	5,091	3,619	
	2012년	9	1,812	900	
	2013년	13	3,669	2,303	
	2014년(상반기)	4	420	416	
2기	소계	86	15,411	5,050	
	2014년(하반기)	12	4,497	819	
	2015년	10	1,880	523	
	2016년	14	1,978	994	
	2017년	34	4,998	2,052	
	2018년(상반기)	16	2,058	662	
3기	소계	112	17,312	5,252	
	2018년(하반기)	34	2,485	1,296	
	2019년	25	7,836	1,307	
	2020년	25	2,487	683	
	2021년	26	4,143	1,846	
	2022년(상반기)	2	361	120	
4기	2022년(7월~)	14	7,782	2,398	MOA 13개사

□ 동물위생방역 분야 관련 통계

구 분	우리시		17개 시·도			
	통계	연도별 추이	평균	최고	최저	우리시 위치
동물등록	15,231마리	▪ ('18년) 4,554마리 → ('20년) 10,553마리→ ('22년) 15,231마리	189,245	955,992	15,448	17위
유기동물 입양율	34%	▪ ('18년) 159마리 → ('20년) 129리→ ('22년) 147마리	28%	39%	13%	5위
동물병원 수	32개소	▪ ('18년) 23개소 → ('22년) 32개소	291	1,249	32	17위
정부지정 「깨끗한 축산농장」	101개소 * 전체 865호	▪ ('17년) 12개소 → ('19년) 43개소 → ('22년) 101개소	39개소	143개소 (제주)	1개소 (대전 등)	2위
한우 1등급 이상 판정율 (1++,1+,1,2,3, 등외)	75.2%	▪ ('17년) 72.5% → ('22년) 75.2%	72%	89.8% (안동)	40.2% (부천)	50위 (시군구)

조직 및 인력 현황

□ 조 직_ 1국 8과 33담당

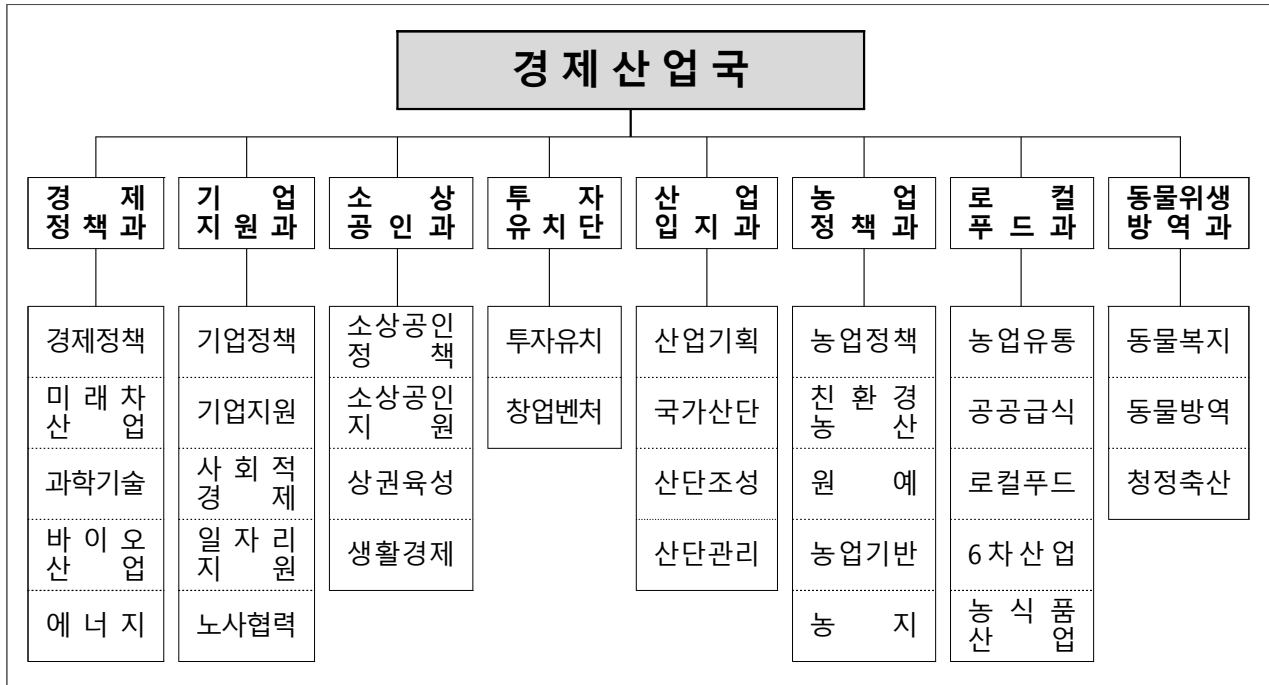

□ 인 력_ 정원(현원)

구 분	합 계	일 반 직			
		3·4급	4급	5급	6급 이하
계	150(146)	1(1)	8(8)	33(33)	107(103)
경 제 정 책 과	24(23)	1(1)	1(1)	5(5)	17(16)
기 업 지 원 과	21(20)	-	1(1)	5(5)	15(14)
소 상 공 인 과	17(17)	-	1(1)	4(4)	11(11)
투 자 유 치 단	9(9)	-	1(1)	2(2)	6(6)
산 업 입 지 과	17(17)	-	1(1)	4(4)	12(12)
농 업 정 책 과	22(22)	-	1(1)	5(5)	16(16)
로 컬 푸 드 과	22(22)	-	1(1)	5(5)	16(16)
동 물 위 생 방 역 과	18(16)	-	1(1)	3(3)	14(12)

※ 시간선택제, 공무원 직원은 정·현원에서 제외

2023년 주요 예산 현황

□ 총괄

(단위 : 백만원)

구분	'23년 예산액 (a)	이월예산 등 (b)	예산현액 (c = (a) + (b))
계	176,090	13,887	189,977

□ 주요사업

(단위 : 백만원)

연번	사업명 (부기명)	예산액	이월예산 등	예산현액	비고
1	세종산업기술단지(TP) 운영	2,207	-	2,207	계속
2	세종산업기술단지(TP) 조성	7,068	-	7,068	계속
3	지역혁신클러스터 육성사업	2,743	-	2,743	계속
4	자율주행 실증 지원시설 운영	1,299	-	1,299	계속
5	자율주행차 시범운행지구 실증지원	2,434	-	2,434	계속
6	이음5G 기반 서비스 로봇 상용화 실증확산사업	1,250	-	1,250	신규
7	사이언스비즈플라자 운영	1,188	-	1,188	계속
8	도시가스 보급 확대사업	-	1,700	1,700	계속
9	해외시장 개척 지원	400	-	400	계속
10	사회적기업 일자리창출사업	1,873	-	1,873	계속
11	세종사회적경제공동체센터 운영	536	-	536	계속
12	지역산업맞춤형 자치단체 지원사업	2,292	-	2,292	계속
13	고용환경개선사업	286	-	286	계속
14	신중년 경력형 일자리사업	765	-	765	계속
15	신중년 일자리 지원시설	770	-	770	계속
16	지역공동체 일자리	690	-	690	계속
17	지역화폐 할인판매 보전금(캐시백)	15,000	-	15,000	계속
18	세종신용보증재단 운영	1,611	-	1,611	계속
19	신용보증 및 소상공인자금지원 업무위탁	1,833	-	1,833	계속
20	소상공인자금 이차보전금	2,712	-	2,712	계속
21	노란우산공제 희망장려금 지원	500	-	500	계속
22	전통시장 및 상점가 활성화	786	-	786	계속

연번	사 업 명 (부기명)	예산액	이월예산 등	예산현액	비고
23	전통시장 주차장 관리	277	-	277	계속
24	전통시장 키즈카페 조성	300	-	300	계속
25	창조경제혁신센터 운영	1,135	-	1,135	계속
26	지방투자촉진보조금 지원	5,041	1,565	6,606	계속
27	기업 및 투자유치 촉진보조금	2,000	-	2,000	신규
28	스마트그린·벤처밸리산업단지 용수도 건설	18,511	3,551	22,062	계속
29	스마트그린산업단지 폐수연계처리시설 설치	1,242	-	1,242	계속
30	부강산단 정수시설 교체공사	-	650	650	계속
31	전동일반산업단지 조성사업	3,658	1,952	5,610	계속
32	전의산단 공공폐수처리시설 위탁 운영	820	-	820	계속
33	부강산단 공공폐수처리시설 위탁 운영	838	-	838	계속
34	공익직접지불사업	12,303	-	12,303	계속
35	벼 재배농가 경영안정 직불금	990	-	990	계속
36	환경보전형 맞춤형 비료	977	-	977	계속
37	과수 채소농가 영농자재 지원	914	-	914	계속
38	농작물 재해보험지원	820	-	820	계속
39	농촌생활환경정비사업(전환)	1,000	-	1,000	계속
40	농산물 포장재 지원	780	-	780	계속
41	저온유통체계구축지원사업	612	-	612	계속
42	공공급식지원센터 운영	1,410	-	1,410	계속
43	어린이집 Non-GMO 친환경 급식 지원	500	-	500	신규
44	로컬푸드 직매장 4호점 복합시설 건립	1,664	460	2,124	계속
45	지역단위 6차산업 활성화	650	-	650	계속
46	농식품활성화 및 소득향상지원	245	-	245	계속
47	동물보호지원	321	-	321	계속
48	가축질병예방약품 등 지원	602	-	602	계속
49	구제역 예방접종 강화	669	-	669	계속
50	조사료생산	758	-	758	계속
51	학교우유급식지원	339	-	339	계속

2023년 달라지는 제도 · 시책

연번	사업명	현행	변경
1	세종신중년센터 유료화	▪ 무료운영	<ul style="list-style-type: none"> ▪ (공유오피스) - 30,000~60,000원(1실/1월) ▪ (프로그램) - (입문) 10,000~30,000원(1명/1강좌) - (전문) 30,000~100,000원(1명/1강좌)
2	지역공동체 일자리사업	▪ 지역공동체일자리사업과 공공근로사업 별도 추진	▪ 지역공동체일자리사업으로 통합 추진
3	해외지사화 참가 지원 사업	▪ 신설	<ul style="list-style-type: none"> ▪ 대상 : 관내 중소기업 6개사 ▪ 내용 : 시장조사·현지바이어 연계 등 지원
4	HACCP의무화 작업장 확대	<ul style="list-style-type: none"> ▪ 매출액 1억원이상 식육가공업소 - 시행일 : '22.12.부터 	<ul style="list-style-type: none"> ▪ 매출액 20억원 이상 식육포장처리업소 - 시행일 : '23.1.부터
5	반려동물 등록비 지원사업	▪ 신설	<ul style="list-style-type: none"> ▪ 대상 : 세종시 반려인 (2개월령 이상 반려견) ▪ 1두당 지원액 : 30천원
6	반려동물 진료분야 정책	<ul style="list-style-type: none"> ▪ 수술 등 중대진료 사전 설명 의무화 - 시행일 : '22.7.부터 	<ul style="list-style-type: none"> ▪ 반려동물 진료비 사전게시 - 시행일 : '23.1.부터

2023년 주요 일정

연번	행사시기	행사명	행사장소	추진부서
1	1.31	싱싱장터 3호점 개장식	새롬동	로컬푸드과
2	1~12월	구인구직만남의 날(10회)	새롬종합복지센터 등	기업지원과
3	2월	중소기업 지원시책 설명회	미정	기업지원과
4	4월	기능경기대회	미정	기업지원과
5	4~11월	모두의 달밤 (6회) (사회적경제 페스티벌 등 연계 추진)	금강보행교	기업지원과
6	7월 중	세종테크노파크 본관동 개청식	세종TP	경제정책과
7	10~11월	공공비축미곡 수매	전 읍면	농업정책과
8	10월 중	전국드론레이싱경기대회 (부대행사-드론축구)	중앙공원	경제정책과
9	11월 중	제9회 김장담그기 행사	도담동외 3개소	로컬푸드과
10	11.5	소상공의 날 (소상공인연합회)	미정	소상공인과
11	11월중	밥 맛 좋은 쌀 선정 경진대회	싱싱장터(도담)	농업정책과
12	12.4	기업인의 날	미정	기업지원과
13	12월 중	세종신중년센터 성과보고회	세종신중년센터	기업지원과

2022년 수상 내역

연번	수상일자	시상기관	훈격	수상내용	비고
1	11.24.	농림축산식품부	장관	2022년 지역먹거리지수 평가 '최우수상', 기관표창	
2	11.30.	산업통상자원부	장관	2022년 지방투자 유공	
3	12.23.	행정안전부	장관	2022년 지역사랑상품권 우수사례	



미래전략본부

- 전략기획과
 - 미래수도기반조성과
 - 지역균형발전과
 - 지능형도시과
- 

목 차

I. 2022년 성과와 평가	131
II. 2023년 업무추진 방향	134
III. 2023년 핵심정책 과제	
1. <전략기획과> 미래전략비전 마련	141
2. <미래수도기반조성과> 미래수도 완성을 위한 기반 강화	151
3. <지역균형발전과> 다함께 잘 사는 균형발전사업 추진	163
4. <지능형도시과> 세종형 스마트시티 본격화	177
IV. 역점과제	
1. 행·재정 특례 반영을 위한 세종시법 개정	189
2. 비단강 금빛 프로젝트 추진	190
3. 세종 디지털미디어단지 조성 지원	191
4. 국립 중입자가속기 암치료센터 설립 지원	192
5. 대전·세종 경제자유구역 지정 추진	193
6. 교육자유특구 지정 기반 마련	194
7. 한글문화단지 조성	195
8. 세종시 4대 진입경관 조성	196
9. 국회 세종의사당 조기 건립 지원	197
10. 대통령 제2집무실 조기 건립 지원	198
11. 공공기관 이전 시즌 2 대비 유치 추진	199

12. 세종시 철도망 구축	200
13. 세종시 광역 교통망 확충	201
14. 교차로 신호체계 운영전략 선진화	202
15. 세종미래마을 조성	203
16. 읍면지역 세종형 정주환경모델 구축	204
17. 디지털 트윈 시티 조성 추진전략 수립	207
18. 비단강 금빛 프로젝트 삼각편대 스마트 안전망 구축	208
V. 기타 현황자료	209

I. 2022년 성과와 평가

1 주요 성과

□ 미래전략수도 · 한글문화수도 세종 건설을 위한 발돋움

- 「미래전략 비전 선포식」 개최(10.4.)와 미래전략 개념의 언론사 홍보를 통해 시의 청사진* 제시 및 시민 공감대 형성 * 5대 시정목표 20대 전략과제 발표
- 한글사랑거리(한솔동/한글간판개선, 한글벤치 설치 등) 조성 및 한글날 행사, 한글문화수도 세종 조성 기반 마련

□ 자족경제도시 완성을 위한 기반 마련

- 통합하천사업 발굴 및 신청을 통한 비단강 프로젝트 추진, 미디어단지 조성을 위한 17개 언론사와의 MOU 체결 등 전략사업 추진기반 마련
- 경제자유구역 개발계획(안) 산업부 사전컨설팅('22.8./10.)과 교육부·교육청으로 구성된 정책협의회 개최('22.7./8.)등 특화지구 조성 추진

□ 행정수도 완성 가시화와 정주여건 개선을 통한 미래수도 기반 조성

- 국회 세종의사당 기본계획 수립을 위한 용역 완료(국회사무처, ~'22.10.)
- 대통령 제2집무실 건립 관련 행복도시법 개정안 통과('22.5.29.), 규모·입지 등 검토를 위한 건립방안 기획연구용역 추진 중(행복청, ~'23.2.)
- 인수대상 공공시설물 118개 중 73개 인수(약 62%)
※ ('22년) 공공건축물 3개, 공공시설 1개, 광역도로 1개 등 공공시설물 5개 인수

□ 시민편의 중심의 교통인프라 구축

- 철도·고속국도 등 광역교통 인프라 확충 지원·건의(18회)
- 신호체계 최적화 기술운영 용역 착수('22.11.) 및 기술 상용화를 위한 세종~청주(오송역) 자율주행차 기반 C-ITS 구축(~'23.2.)

□ 지역 균형발전 주민공동이용시설 확충 및 농촌 생활환경 개선

- (주민공동이용시설 확충) 전의면 2개소, 장군면 1개소, 연서면 1개소 준공*, 소정문화센터('22.8월) 및 북세종 상생돌봄지원센터('22.10월) 착공 등
* (전의) 이야기센터, 게스트하우스 (장군) 한다리농업인복지회관 (연서) 봉암쉼터
- (주민공동이용시설 특화) 조치원 상인지원·생활지원 거점시설 본격 운영 (공유주방, 목공체험장 등), 청자장, 침산추월, 전의 묘목플랫폼 등 특화 추진

- (청자장) Book카페, 게스트하우스 등/ 로컬크리에이터 창업과 숙박의 병행 공간
- (침산추월) 캠핑체험 카페, 마을야영장 등 주민조직(사회적협동조합) 운영 중('22.11.~)
- (전의묘목플랫폼) 국립세종수목원 묘목 스마트팜 연구 및 운영(10억원, '21.7월~'24.7.)

- (취약지역 개선) 2개 지구 준공('22. 완료 / 연서면 월하3리, 봉암2리), 2개 지구 착수(전의면 서정2리, 금남면 부용1리)

□ 군비행장 통합이전 본격 착수

- 건설공사 착수('22.1.), 문화재 정밀조사(81%, '22.12.), 조치원비행장 비행안전구역 조정 권익위 '의견표명'에 따른 당위성 확보('22.10.)

□ 국가시범도시 본격화 및 스마트서비스 기반 구축

- 민간주도의 혁신서비스 구현을 위한 특수목적법인 SPC(세종스마트시티(주)) 설립('22.5.), 우선사업시행분 시범운영('23.上) 등 국가시범도시 본격화
- 위치기반 플랫폼 '세종엔'의 앱 전환 및 86종 생활정보 실시간 제공 등 고도화('22.12.), AI기반 통합정보센터 안정적 운영
- 블록체인 기반 신분증명 및 모바일 시민증 도입 등 '세종시티앱' 기능 개선('23.1.), 리빙랩 확산사업 선정 등 시민체험형 서비스 강화('22.5.)

□ 데이터 기반행정 및 디지털 트윈 세종 기반 조성

- 긴급차량 우선신호입지, 자동차 번호판 영치 효율화 분석 등 과학적 정책 결정을 위한 빅데이터 활용(10건) 및 대시민 개방형 허브시스템 구축('22.11.)
- 도시문제 분석 및 예측 시뮬레이션을 위한 디지털 플랫폼 구축(ETRI협업)

2

보완(개선)할 점

- 국회 세종의사당 및 대통령 제2집무실의 행정수도 위상에 걸맞은 규모로 조속 건립 필요
 - ➔ 적정규모 건립을 위해 정부·정치권에 지속 건의 및 국비 확보
- 철도사업은 정부 설득과 他 지자체와의 협의가 필수적이므로 객관적 자료 확보(타당성 용역) 및 정치적 호소(시민 공감대) 병행 추진
 - ➔ 사업추진에 대한 전방위적 홍보를 통해 시민 공감대 형성 및 전문적 분석으로 정부 및 정치권, 인근지자체 등 설득 논거 마련, 상호 협의를 통한 지자체 합의 추진
- 균형발전 사업으로 추진한 주민공동이용 시설들이 순차적으로 완공됨에 따라, 특성에 맞는 운영 및 활성화 방안 마련 필요
 - ➔ 민관 협치를 강화하고 효율적 운영 시스템 구축, 수익 사업 발굴 및 시설활용 홍보에 집중, 자생적 운영체계 마련
- 국가시범도시 SPC 설립지연, 세종엔 · 세종시티앱 고도화 지연 및 홍보 부족 등으로 시민이 체감할 수 있는 스마트서비스 제공에 한계
 - ➔ 스마트 혁신기술 실증을 통해 스마트서비스 확대 운영 등 속도감 있는 사업 추진과 맞춤형 홍보 등을 통해 시민이 체감할 수 있는 성과 확산에 노력

Ⅱ. 2023년 업무추진 방향

1 업무추진 방향

□ 지방시대를 여는 미래전략수도 조성

- (미래전략) 행·재정특례 개정으로 지방분권을 실현하고, 5대목표 20대 전략과제 실천으로 창조와 도전의 미래전략수도 완성 추진
- (전략사업) 비단강 금빛 프로젝트 단계적 추진, 디지털미디어 콘텐츠 생산지 조성, 중부권 의료서비스 인프라 개선 등 전략사업 적극 추진
- (자유특구) 미래 혁신성장을 위한 경제·교육 특화지구 조성
 - 신산업을 통한 미래성장동력 확보 및 대전과 보완적 경제 협력관계 구축
 - 교육 수요자의 선택권을 보장할 수 있는 다양한 학교 운영 활성화
- (문화수도) 한글과 한류문화의 우수성을 알리고 일상 속 '한글' 문화를 정착하여 한글문화수도로 도약
 - 세종시 명명 의미를 계승하는 도시에 걸맞게 한글 교육의 역량을 갖추고, 한국전통문화를 체험할 수 있는 한글문화단지 조성

□ 미래수도 완성을 위한 기반강화

- (국책사업지원) 국회 세종의사당 및 대통령 제2집무실이 조기 건립되도록 지원하고 정치권과 공조 강화로 법원 설치법안이 통과되도록 노력
- (광역교통망) 시민 및 관계기관 공감대를 바탕으로 광역교통 인프라 구축, 교통 환경 개선을 위한 주차장 및 회전교차로 확충
- (신교통체계) 미래 교통 기반 조성을 위한 신뢰성 높은 첨단 교통정보 제공과 원활한 교통흐름을 위한 최적화된 신호체계 운영 및 고도화 추진
- (정주여건개선) 공공시설물 인수·점점 시 시민 참여 확대와 적극적인 의견 반영으로 완성도 높은 공공시설물 인수 및 정주여건 개선 도모

□ 다 함께 잘 사는 균형발전사업 추진

- **(균형발전)** 본격적인 주민공동이용시설 운영에 맞추어 효율적 운영 시스템 구축과 주민 전문교육 강화 및 수익 모델 발굴에 집중
- **(재생사업)** 읍지역 균형발전 거점시설 확충 및 주민 주도 운영 지원을 통해 청년 창업 확대와 구도심 활성화 도모
- **(균형개발)** 지역의 유·무형 자원을 활용한 주민공동이용시설 조성과 운영을 통해 마을공동체 회복과 자립기반 마련
- **(농촌활성화)** 농촌중심지 기초생활거점을 확충하고, 농촌 주민들의 수요에 특화된 서비스를 지속적으로 전달
- **(군비행장이전)** 군비행장 통합 이전사업, 취약지역 생활여건 개조 사업 등의 본격 시행을 통한 지역 생활여건 개선 도모

□ 세종형 스마트시티 본격화

- **(지능형도시)** 관계기관 및 SPC와 협력하여 국가시범도시 기반시설 설계 등 국가시범도시 구축을 본격 추진하고 신기술 테스트베드 도시로서의 위상 제고
- **(국가시범도시)** 모빌리티, 헬스케어, 스마트 안전 등 스마트서비스를 활성화하고 혁신 서비스 발굴 및 리빙랩 내실화를 통해 시민 모두가 체감할 수 있는 스마트서비스 제공
- **(빅데이터)** 도시 데이터를 가상공간인 ‘디지털트윈 세종’에 구현, 교통·안전·환경 등 다양한 도시문제 예측·해결 시스템 구축으로 디지털 도시로의 위상 강화
- **(통합정보센터)** 똑똑한 세종생활 가이드 ‘세종엔(앱)’ 서비스 이용 활성화하여 시민의 편의를 도모하고 및 시민 안전, 범죄예방을 위한 인공지능(AI)기반 관제상황실 운영

2

연말 이루고자 하는 모습

○ (전략기획) 미래전략을 통한 자족기능 강화 및 혁신성장 여건 조성

분야	'22년	'23년
지방시대를 여는 미래전략수도 조성	<ul style="list-style-type: none"> 미래전략비전선포식 및 5대시정목표 20대 전략 과제 선정 전략사업추진을 위한 벤치마킹등 현황 파악 및 기반마련 	<ul style="list-style-type: none"> 행·재정특례 일부개정 20대 전략과제 실천 전략사업 계획 수립 및 추진기반마련, 관계기관 협력 등
경제·교육 특화지구 조성	<ul style="list-style-type: none"> 대전·세종 경제자유구역 개발계획(안) 작성 교육자유특구 관계기관 협력체계 구축 	<ul style="list-style-type: none"> 대전·세종 경제자유구역 지정 고시 교육자유특구 기본구상(안) 수립
한글문화수도 세종 조성	<ul style="list-style-type: none"> 한글문화단지 조성관련 연구용역 계약추진 한솔동 한글사랑거리 조성기반 마련 우리시 경계부 4대 진입 관문 기본계획 수립추진 	<ul style="list-style-type: none"> 한글문화단지 조성관련 연구용역 완료 한솔동 한글사랑거리 조성완료 4대 진입관문 기본계획 수립 및 우선사업대상 1개소 설계추진

○ (미래수도기반조성) 행정수도 완성 추진 및 광역교통망 등 인프라 구축

분야	'22년	'23년
행정수도 완성 및 인프라 구축	<ul style="list-style-type: none"> 국회 세종의사당 기본 계획 수립 및 규칙 제정 대통령 제2집무실 기획 연구용역 착수 공공시설물 인수 5개 	<ul style="list-style-type: none"> 국회 세종의사당 설계 공모 대통령 제2집무실 기본 계획 수립 공공시설물 인수 5개
KTX, 첫마을 IC 등 광역 교통망 및 인프라 확충	<ul style="list-style-type: none"> KTX 세종역, 조치원역 KTX 정차 타당성 용역 추진 경제성 분석 용역 추진 주차장 확충 3개소 회전교차로 설치 1개소 	<ul style="list-style-type: none"> 국토부 사업추진 결정 및 역사개선 완료 도로공사 협약 주차장 확충 3개소 회전교차로 설치 2개소

○ (균형발전) 균형발전사업 추진으로 지역경제 활력 증진

분야	'22년	'23년
균형 발전	<ul style="list-style-type: none"> • 세종미래마을 세부실행계획 및 가이드라인 마련 등 추진체계 구축 • 주민공동이용시설 4개소 준공 • 주민공동이용시설 5개소 착공 <ul style="list-style-type: none"> ※ 3개대학 통합창업관, 행정복합공간, 뽀뽀한 사랑방, 소정문화센터, 북세종상생돌봄지원센터 • 군비행장 이전 건설공사 착수 • 취약지역 개조사업 2개 지구 착수 	<ul style="list-style-type: none"> • 세종미래마을 시범사업 추진 <ul style="list-style-type: none"> ※ 1~2개 시범마을 조성 • 주민공동이용시설 7개소 확충 • 주민공동이용시설 운영시스템 구축 및 수익화 모델 구축 • 군비행장 이전 건설공사 시행(30%) 및 문화재 정밀조사 완료 • 취약지역 개조사업 신규지구 추가 공모 1개소

○ (지능형도시) 시민이 체감할 수 있는 세종형 스마트도시 조성

분야	'22년	'23년
스마트 도시 본격화	<ul style="list-style-type: none"> • 민·관 SPC 출범 • 모빌리티 우선사업 개시 • 세종엔·세종시티앱 기능 고도화 및 앱 전환 • 시민 주도 리빙랩 확산 	<ul style="list-style-type: none"> • 국가시범도시 설계 착수(SPC) • 스마트시티 로드맵 수립 • 세종엔·세종시티앱 이용 확대 (시민 3%이상 상시이용 목표) • 리빙랩 사업 지속 발굴
디지털 트윈 세종	<ul style="list-style-type: none"> • 전자통신연구원(ETRI)과 5개년 R&D 플랫폼 구축 • 데이터기반행정을 위한 빅데이터 활용(10건) 	<ul style="list-style-type: none"> • 미래전략 디지털 트윈 시티 추진 계획 수립 • 빅데이터 분석·활용을 민간분야로 확대

미래전략수도 세종 구현을 위한 여건 마련

- ① 미래전략비전 마련
- ② 미래수도 완성을 위한 기반 강화
- ③ 다함께 잘 사는 균형발전사업 추진
- ④ 세종형 스마트시티 본격화



미래전략비전 마련

- 1 미래전략수도 추진 기반 마련
- 2 미래도시 세종을 선도하는 전략사업 추진
- 3 미래 혁신성장을 위한 경제교육 특화지구 조성
- 4 세종정신을 잇는 한글문화수도 조성

1 미래전략수도 추진 기반 마련**□ 여건 및 현황**

- 미래전략비전 선포식에서 발표된 5대 시정목표 20대 전략과제를 바탕으로 세종의 미래상을 제시
 - 미래전략 세부 실천과제의 실행방안을 위한 자문단 운영과 이를 통한 세부 추진과제 목표 달성으로 실질적인 미래전략수도 추진 기반 마련
- 국정과제 '지방시대 구현' 본격화에 따른 지방주도 균형발전 시대 개막
 - 특별자치시 위상에 맞는 행·재정 특례사항 확보를 위한 적기
 - 강원특별자치도 출범(23.6.)에 따라 對정부 협상력 제고를 위해 시·도 간 연계·협력 강화 필요성 대두

※ 지방교부세 보정 기간(~23년) 만료에 따른 「세종시법」 개정 시급

□ 추진상황 및 반성

- 근시안적인 개발위주의 미래먹거리 마련이 아닌, 지속가능한 자족 기능 강화 및 문화예술, 교육 등과 시너지를 유발할 수 있는 전략 마련
- 정책변화 대응 및 우리 시 특성을 반영한 「세종시법」 개정 추진
 - 법 개정수요에 따른 일부개정안(의원정수 확대) 국회 통과 대응(22.4.15.)
 - 행정체제 개편 방향 및 시 재정여건 등 고려한 특례사항 추가발굴 등

반 성

- ✓ 미래전략수도 세종 추진기반 마련에 지속가능 발전 개념 반영 필요
- ✓ 세종시법 일부개정안(조직자율성 확대, 재정특례 연장) 국회 계류 중

□ 주요 추진사업

목표 및 지표

- (목표) 지속가능한 미래전략수도 세종 추진 기반 마련
- (지표) 국정과제와 연계한 세종시법 개정안 마련

① 미래전략과제 추진 (5대목표 20대 전략과제) 신규사업

- 2023년을 미래전략수도 원년으로 선포하고, 국정과제와 연계하여 도시 자족 기능 강화를 위한 20대 전략과제 구체화 및 실현 가능성 제고
 - 관계부처(행안부·국토부·행복청 등)와 협력하여, 자족경제·문화예술·의료복지·교육특구·한글사랑도시를 목표로 68개 세부과제 추진

② 미래전략수도 기반 마련을 위한 「세종시법」 개정 계속사업

- 시급성 및 가능성을 고려하여 법 개정을 전략적으로 추진하고, 보통교부세 특례 기간 도래(~'23.)에 따라 보정기간 연장을 위한 재정 특례 우선 개정 추진('23.→'30.)
 - '23년 9월 정기국회 통과를 목표로 의원입법 추진(국회의원실 협의)
 - ※ 행안부 교부세 산정 마무리 시점('23.9.) 이전 신속한 입법 필요
- 단층제 특수성 반영 및 자족기능 확충을 위한 전부개정안 마련
 - 기존 개정안에 포함된 행·재정 특례(조직자율성, 교부세 법정률 등) 부여의 당위성 보완 및 추가 특례사항 발굴* 추진

③ 지속가능 발전을 위한 계획수립 및 제도 정비 신규사업

- 지속가능발전 기본전략 수립 및 위원회 구성
 - 경제·사회·환경을 포괄하는 지속가능발전 기본법 시행('22. 7.)
 - 지속가능한 목표, 추진전략, 방향 등이 포함된 5개년 계획 및 지속가능발전 지표를 마련하고 심의·자문하는 위원회 구성

2 미래도시 세종을 선도하는 전략사업 추진

□ 여건 및 현황

- '12년 市 출범 이후, 급격한 도시성장과 시민 눈높이에 걸맞은 인프라 구축 및 정주여건 개선 필요성 제기
 - 중입자가속기 암치료센터 설립을 통한 중부권 의료인프라 개선 및 국가 디지털미디어단지 조성으로 문화콘텐츠 사업 집적화
- 금강변의 자연 자원을 활용하여 생태·관광 경쟁력이 발휘될 수 있는 볼거리·즐길거리 확충으로 문화가 일상이 되는 도시 조성
 - 수변공원 조성, 편익시설 확충, 다양한 문화 콘텐츠 제공 등 금강변 단계별 사업을 통한 상권 활성화 및 관광 명소화

□ 추진상황 및 반성

- 문화가 일상이 되는 '비단강 금빛 프로젝트 단계적 추진'

- ▶ 친수공간 조성 및 국비확보를 위한 통합하천사업 발굴* 및 신청('22.10.14.)
 - * 4개 사업 310억원 발굴하여 시민안전실(치수방재과) 취합 후 환경부 신청
- ▶ 기본구상을 위한 타당성 검토 용역비(150백만원) 확보(2회추경, '22.10.19.)

- 문화콘텐츠 사업 집적화를 위한 '디지털미디어단지 조성 지원'

- ▶ MBC, EBS, 연합뉴스 등 17개 언론사와 업무협약(MOU) 체결('21.2~22.1.)
- ▶ 언론 및 국회 지원시설을 대상으로 미디어단지 입주 수요조사 실시('22.5~8., LH)
- ▶ 제24차 세종특별자치시지원위원회 미디어단지 조성 등 추진 확정('22.12.6., 국조실)

- 중부권 의료 인프라 개선을 위한 '중입자가속기 암치료센터 설립 지원'

- ▶ 5-2生 의료복합단지 조성 수립 용역 중간보고회 2회 참석('22.9.7./12.1.행복청)
- ▶ 유치방안 마련을 위한 대전 중이온가속기 연구소 방문*('22.9.16.)
- * 가속기시설 건설현황 청취, 기 운영시설 현장 방문 및 관련자 면담

□ 주요 추진사업

목표 및 지표

- (목표) 급변하는 지역여건을 반영하고 미래도시 세종을 선도하는 전략사업 추진
- (지표) 타당성 검토 용역(2건), 비단강 금빛 프로젝트 기본구상 수립 관계기관 협업(수사) 등

① 비단강 금빛 프로젝트 추진

신규사업

- (기본구상 등) 사업구상 및 개발전략 수립을 위한 기본구상 및 타당성 검토 용역(~'23.)을 추진하여 도입시설, 추진방안 등 검토
- (사전협의) 환경부, 금강청, 행복청 등 관계기관과 사전협의를 통한 사업내용 사전 조율 및 사업추진 공감대 형성

② 세종 디지털미디어단지(DMC) 조성 지원

신규사업

- (도시계획 반영) '행복도시 기본 및 개발계획'(토지이용계획 및 지구단위계획)에 반영될 수 있도록 행복청(LH)과 지속적 협의
 - 세종의사당 건립 시기('28.)에 맞춰 입주 가능하도록 추진
- ※ (LH) 미디어단지가 포함된 '행복도시 3단계 추진방안 및 S-1 생활권 지구단위계획 수립 용역' 추진 중, (행복청) '23년 미디어단지 공간구상 수립 착수('23.6.)
- (협력체계 구축) 투자유치협의회(국무조정실 주관) 등을 통한 관련 기관 협조 요청 및 정보 공유

③ 국립 중입자가속기 암치료센터 설립 지원

신규사업

- (타당성 검토 등 설립지원) 사업추진 근거 마련을 위한 타당성 검토 용역(~'23.) 및 서울, 부산 등 벤치마킹(2회 이상) 추진
 - ※ 경기·강원권: 서울 연세대병원('23.3.가동) / 경상권: 부산 서울대병원('25. 이후 가동)
- (협력체계 구축) 대통령실, 복지부, 행복청 등 관계기관과 유기적인 협력체계 구축 및 정보 공유, 관련 동향 모니터링(수시)

3 미래 혁신성장을 위한 경제·교육 특화지구 조성

□ 여건 및 현황

- 경제자유구역, 기회발전특구, 교육자유특구 등 특화지구 조성을 통해 자족 기능을 갖춘 '미래전략수도 세종' 완성
 - 세제 혜택, 규제 완화 등 인센티브가 제공되는 경제자유구역 지정으로 외국인투자, 기업 유치를 촉진하여 일자리 창출 및 지역경제 활성화 도모
 - 기회발전특구는 파격적 세제지원*, 거침없는 규제 특례로 기존 특구와 차별화 전략을 통해 수도권 기업의 지방 이전 유도 및 투자유치
- * 상속세, 증여세, 소득세 등 감면을 통해 감면받은 세금을 투자로 유인
- 다양한 교육에 대한 교육수요자의 선택권을 보장하고, 다양성과 창의성을 갖춘 미래인재 양성을 위해 교육자유특구 지정 추진

□ 추진 상황

- (기회발전특구, 교육자유특구) 대통령 120대 국정과제 포함
 - '기회발전·교육자유특구' 근거 법령* 정부 입안(행안부·산자부·기재부 공동)
- * 「지방자치분권 및 지역균형발전에 관한 특별법」 국회 제출('22.11.)
- 교육자유특구 지정 관련 교육부·교육청·市 정책협의회 개최('22.7./'22.8.) 및 市-교육청 공동 실무협의체 구성·운영('22.9.~, 정례회)
- (대전·세종 경제자유구역) 대통령 7대 지역공약 반영
 - 대전·세종 경제자유구역 지정을 위한 개발계획 용역 추진('21.9.~'23.2.)
 - 개발계획(안) 수립을 위한 사전컨설팅(산업부) 회의('22.8./'22.10.)

□ 주요 추진사업

목표 및 지표

- (목표) 경제·교육 특화지구 조성을 통한 '미래전략수도 세종' 완성
- (지표) 대전·세종 경제자유구역 지정, 교육자유특구 기본구상 수립

① 대전·세종 경제자유구역 지정 추진

계속사업

- 미래 유망 신산업 육성을 통해 미래성장동력 확보 및 대전·세종 상호보완적 경제 협력관계 구축을 위해 경제자유구역 지정 추진(~'23.)
 - 대전의 첨단기술과 세종 스마트시티의 테스트베드 기반으로 UAM, 모빌리티, ICT 융복합 등의 미래산업을 육성·개발
- 경제자유구역 신청('23.3.) 및 지정('23.下), 경제자유구역청 설립('24.)

② 기회발전특구 시범사업 추진

신규사업

- 파격적 세제지원, 거침없는 규제특례로 개인 및 기업들에게 감면 받은 세금을 기회발전특구(ODZ)에 재투자하도록 유인하는 제도
 - 중앙이 아닌 지방 중심의 특구개발을 통해 기업의 지방이전 촉진
 - 근거 법령 제정('23., 산업부), 기회발전특구 기본구상 연구용역('23.下)

③ 교육자유특구 기반 마련 추진

신규사업

- 학생선발, 교과과정, 교원배치 등 획일적 규제를 완화하여 교육 수요자의 선택권을 보장할 수 있는 다양한 학교 운영 활성화
 - 원활한 사업추진을 위해 전문가·시민 등으로 구성된 교육자유특구 위원회 구성·운영('23.)
 - 다양한 학생들의 적성과 특기가 고려된 「세종형 교육 모델」 발굴
- ※ 기본구상 연구용역('23.)→시범지구 신청·운영('24.)→교육자유특구 운영·추진('25.~)

4 세종정신을 잇는 한글문화수도 조성

□ 여건 및 현황

- ‘한글도시’를 표방하며 다양한 한글 관련 사업을 추진 중이나, 한글을 상징할 만한 대표 기반 시설이 부족한 상황
- 세종시 명명 의미를 계승하는 한글문화수도 세종시의 정체성 확립을 위한 한글 정책 및 기반 조성 필요
 - 한글을 활용하여 세종시를 한국적인 품격을 더한 차별화된 도시로 조성하고 한글문화 중심지로 거듭 성장할 수 있도록 전략 필요

□ 추진상황 및 반성

- 특화경관 조성 및 행사 개최 통한 한글사랑문화 확산
 - (한글사랑거리) 읍면동 공모로 사업대상지(한솔동) 선정(' 21.) → 거리 내 조경 정비, 간판개선 및 한글벤치 등 설치(' 22.)
 - (문화행사) ' 세종대왕 나신날' 행사(5.15.) 및 한글날 기념「한글 누리」행사 개최
 - ※ 홍보UCC제작, 우리말 겨루기 / 한글사랑글짓기 공모·전시, 번개춤사위, 체험행사 등
 - (한글·우리말 사용) 한글 소재 건축물·조형물 조사 및 정책 제언, 한글 경조사봉투 배포(20,000부) 등을 통한 한글친화적 도시이미지 제고, 비전 공감대 확산
- 세종대왕의 창조·애민·개척·애국 정신을 형상화한 4대 진입관문 조성
 - 4대관문의 위치·구조·규모·사업비 등 기본계획 수립 및 우선사업 대상(창조문/대전) 1개소의 설계공모지침 작성(도시경관과/' 23.1.)
- 한글문화단지 건립 및 운영방안 마련을 위한 연구용역비 확보(2억원) 및 계약추진('23.1.)

□ 주요 추진사업

목표 및 지표

- (목표) 한글문화수도 세종 정체성 확립 및 기반 조성
- (지표) 한글관련 교육·행사 등으로 한글진흥 선도, 한글문화수도 조성

① 한글문화 확산을 위한 진흥정책 추진

계속사업

○ 한글사랑거리 조성

- 한글벤치, 디자인 보도블록 등 설치, 한글간판 개선, 한글 관련 행사개최를 통한 거리 활성화

○ 「한글누리」 행사 확대 개최

- 세종축제 및 한글사랑거리의 공연·전시와 연계 추진

○ 올바른 한글사용 촉진·장려를 위한 교육 운영 및 공공언어 개선

- 공무원·시민 대상 국어 사용 교육 및 한글문화강좌 편성

○ 시민참여형 한글진흥 프로그램 확산

- 한글사랑 동아리 및 한글보안관 확대 운영(세종국어문화원)

② 한글문화의 거점시설 한글문화단지 조성

신규사업

○ 한글문화단지 조성 및 운영방안 마련 연구용역('23.1.~'23.9.)

- (한글사관학교) 학교 설립 방법·절차, 교육과정 및 프로그램 운영 방안
- (기본구상) 시민의견·전문가 자문 통한 적정규모 및 시설* 구상, 프로그램·콘텐츠 개발, 호텔·한류 식당 등 민간투자방식 선정

* 교육(한글사관학교), 체험(디지털체험관), 유통(전시·판매장), 창작(시민창작촌) 등

③ 세종대왕 4대정신을 형상화한 4대관문 조성

신규사업

○ 기본계획 수립 및 우선사업 1개소 설계공모 실시

- 4대 관문 진입경관 기본계획(도시경관과/'23.1.) 수립에 따라 우선 1개소 (창조문/대전)을 설계공모 방식으로 추진
- '23년 제1회 추경에 설계공모 사업비(380백만원) 편성 노력

미래수도 완성을 위한 기반 강화

- 1 행정수도 완성을 위한 체계적인 지원·협력 추진
- 2 시민편의 중심의 교통 인프라 구축
- 3 신호체계 선진화 및 신뢰있는 교통정보 제공
- 4 품격있는 도시환경 조성을 통한 정주여건 개선

핵심정책2 미래수도 완성을 위한 기반 강화

1 행정수도 완성을 위한 체계적인 지원·협력 추진

□ 여건 및 현황

- 국회 세종의사당 및 대통령 제2집무실 국정과제 채택 및 관련 법 개정으로 본격적인 사업 이행, '23년도 정부예산 확보*
* (국회 세종의사당) 토지매입비 350억원 (대통령 제2집무실) 일반연구비 3억원
- 중앙행정기관·공공기관의 이전*으로 행정수도 기반 공고화
* 현재 23개 중앙행정기관 및 25개 공공기관 등 세종시로 이전
 - 여가부 등 이전을 포함한 행복도시법 개정안 발의(김영배 의원, '22.8.)
 - 공공기관 2차 이전 국정과제 채택, 지방시대위원회 세종 설치 결정('22.9.)
- 세종 지방법원·행정법원 설치 당위성·필요성 제고
 - 법원설치법·행정소송법 개정안(강준현 의원 발의, '21.3.) 소위 계류 중
- 여건변화를 반영한 행복도시 중심공간 기능개편 등 개발계획 변화 예상

□ 추진상황 및 반성

- 국회 세종의사당 및 대통령 제2집무실 설치 추진
 - 국회 세종의사당 및 대통령 제2집무실 국비 확보 건의('22.9.)
 - 대통령 제2집무실 범정부합동추진단 발족 및 용역추진 중('22.9.~)
 - 국회 세종의사당 설치 기본계획 용역 완료('22.10.) 및 국회규칙 제정 추진
- 「공공기관 이전 시준 2」 대비, 우선 유치 대상 공공기관 검토('22.10.)
- 지방법원 및 행정법원 설치를 위한 의견수렴 및 국회 등 건의
※ 법원추진위원회 간담회('22.9.), 법사위원장('22.9.)·법원행정처장('22.10.) 대상 건의

반 성

- ✓ 행정수도 완성을 위한 주요기관* 간 정책현안 및 방향 공유 등 협업 강화 필요 * 국회사무처, 범정부 합동추진단, 행복청 및 LH 등

□ 주요 추진사업

목표 및 지표

- (목표) 행정수도 기능 강화를 통한 실질적인 행정수도 완성
- (지표) 국회 세종의사당·대통령 제2집무실 건립 지원, 미이전 중앙행정기관 및 공공기관 이전, 세종 지방·행정법원 설치, 행복도시 건설지원

① 국회 세종의사당 및 대통령 제2집무실 조속 건립 계속사업

- 국가상징 랜드마크로서의 상징성 확보를 위해 설치범위 확대와 교통·언론 등 인프라 구축과 함께 조속건립을 위한 국비 확보 건의
- 국회사무처 전담조직(세종의사당 건립 추진단) 및 대통령 제2집무실 건립 범정부 합동 추진단과 유기적인 협조체계 구축 및 적극 지원

② 미이전 중앙행정기관 및 공공기관 추가 이전 계속사업

- 행복도시법 개정을 통한 수도권 소재 중앙행정기관 이전과 소속 위원회의 이전을 위해 대정치권·대정부(행정안전부 이전고시 필요) 건의
- 지방시대위원회의 세종시 조기 설치를 위한 협력 및 행정지원 추진
- 「공공기관 이전 시준 2」를 대비해 우리 시 유치 필요 공공기관에 대한 논리 및 인센티브 마련, 국토부·국가균형발전위에 건의 및 유치활동

③ 세종 지방법원 및 행정법원 설치 노력 계속사업

- 법원 설치 골든타임을 활용하여 대정치권·대정부 건의 및 홍보 강화로 법원설치법, 행정소송법 개정안 국회 의결 추진

④ 행복도시 건설지원 및 협력 지속 계속사업

- 도시여건 변화를 반영하기 위해 행복도시 기본·개발·실시 계획 변경 및 현안 해결을 위해 행복청·LH와 유기적 협력 체계 강화

2 시민편의 중심의 교통 인프라 구축

□ 여건 및 현황

- **(철도)** KTX세종역 설치, 조치원역 KTX 정차, 대전~세종~충북 광역 철도 사업의 조속 착수를 위해 정부 건의 및 기관협의 추진 중
- **(도로)** 다양한 도로사업*(고속 2, 광역 3)과 고속국도 접근성 제고를 위한 IC** 구축(2개소), 원활한 도심 교통을 위해 국지도(96번) 준치
 - * (고속) 세종~포천, 세종~청주 / (광역) 행복도시~조치원, 부강역~북대전IC, 조치원 우회
 - ** 도심교통 혼잡 완화(첫마을 IC), 고북저수지 등 관광자원 활성화(연서면 IC)
- **(주차장)** 토지의 장래 활용성을 감안한 지평식 주차장 조성, 토지 소유주와의 적극적인 협의를 통한 나눔주차장 조성 추진
 - 나눔·쌈지('22.12.기준 61개소) 청소 등 유지관리를 위한 공단 위탁
- **(회전교차로)** 민원발생지(토지보상 여부) 등을 중심으로 검토했으며, 설치 확정된 지역을 대상으로 회전교차로 조성 추진*(2개소)
 - * 금남면 용포리 211-4 일원, 부강면 부강리 285-6 일원(개소 당 2.5억~3억 소요)

□ 추진상황 및 반성

- **(철도·IC)** 사업을 실제 추진할 수 있도록 전문적인 분석을 통한 사업 타당성 등 논거를 마련하고, 정부 등 관계기관 협의 추진
 - 철도사업 추진 관련 대내·외 홍보를 통해 시민 공감대 형성
- **(고속·광역도로)** 일정대로 추진될 수 있도록 보상 및 민원해소 지원
- **(주차장·회전교차로)** 청소·시설보수 등을 통한 시민불편 저감 필요

반 성

✓ KTX 추진 시 시민 공감대 형성 및 인근 지자체의 협조 필요

□ 주요 추진사업

목표 및 지표

- (목표) 시민이 편리하게 이용 가능한 교통인프라 구축 및 설치 지원
- (지표) 철도·도로 정부건의·시민설명(15회), 주차장(3개) 및 회전교차로(2개) 조성

① 철도사업 시민·기관 공감대 형성

보완·발전사업

- (KTX) 사업추진에 대한 범시민 서명운동 등을 전개해 시민 공감대 형성, 타당성 검토 결과*를 정부와 타지자체에 전달하여 갈등 해소

* (명칭) 세종시 KTX 타당성 검토 용역 / (금액) 1.8억원 / (기간) '23.1.~'23.10. / (내용) KTX세종역 설치, 조치원역 KTX 정차 교통수요 등 경제성(타당성) 검토

- 찾아가는 주민설명회('22.12.~, 시민단체 및 읍면동 이·통장), 서명운동 전개('23.1.~2.), 시장님 정부청사 민원동 방문 및 건의서 제출('23.4.)

※ 시장님께서 기자단 등과 함께 민원동 방문, 서명 및 용역자료(중간보고) 동봉 제출

- (광역철도) 예비타당성 조사('23. 착수목표) 등 사업 일정이 차질 없이 추진될 수 있도록 대전·충북과 협조체계 구축*('23.1.~계속)

* 대전·충북과 정기회의 등을 개최하여 관내 역점사업도 병행 추진에 대해서도 논의

기 존	개 편
<ul style="list-style-type: none"> • 정부측(국토부, 철도공단 등) 위주 협의 	<ul style="list-style-type: none"> • (시민공감대 형성) 주민설명회, 서명운동 • (기관갈등 해소) 지자체와 협조체계 구축

② 광역도로망 확충

계속사업

- (IC 설치) 고속국도 접근성 강화를 통한 도심내부 교통혼잡 완화 및 지역관광자원 활성화를 통한 균형발전 기반 마련

* (명칭) 첫마을 IC 경제성 분석 / (금액) 0.8억원 / (기간) '22.1.~'23.4. / (내용) 첫마을 IC(당진~영덕) 및 연서면 IC(세종~포천) 설치에 대한 경제성 분석

- **(설치지원)** 고속국도 및 광역도로 사업이 정상 추진되고, 민원이 발생하지 않도록 사업시행자(도로공사, 행복청 등) 지원
 - * (보상지원) 수용재결, 공시송달 지원 / (민원지원) 사업시행자와 지속 협의
- **(고속도로)** 사업이 적기에 추진되도록 정부 측 협의 및 지원
 - ※ (세종~포천) '25년 준공 예상(세종분기점~연기분기점, 17.7km, 6차로 시공 확정되어 준공 지연 불가피) / (세종~청주) '23.12월 보상착수 목표
- **(광역도로)** 행복도시~조치원 연결도로 주민면담* 지속 추진
 - * 연서면 봉암리 233-3 일원 교차로(지하보도 설치) 관련 민원 등
 - ※ 조치원 우회도로 재착수 등 진행상황 모니터링, 부강역~북대전IC '23년 설계 진행

③ 교통인프라 확충 · 유지관리

계속사업

- **(주차장)** 지역별 공영주차장 1~2개소 조성을 목표로 주차장 부지 단계적 매입·조성, 비용이 상대적으로 저렴한 나눔주차장 적극 추진
 - **(매입)** 신도심 4생활권 및 구도심 등 주차장 부지 매입 추진('23.1.~)
 - ※ 1생활권 3개소(아름, 종촌, 도담(노상)), 2생활권 2개소(환승, 한솔(노상)) 운영 중 / 2·3생활권(나성, 보람 각 1개소) 조성 중, 조치원 1개소 토지소유주 협의 중
 - **(나눔)** 민원 발생할 경우 토지소유주 협의 적극 추진('23.1.~)
- **(회전교차로)** 민원 발생 지역을 중심으로 검토하되, 토지보상 가능성과 예산 상황을 고려해 단계적 설치 추진('23.1.~)
- **(유지관리)** 시민불편을 유발하는 주차장과 회전교차로의 폐기물 처리 및 파손시설 보수 등을 위해 추경 확보 추진('23.1.~ 3.5억원)

3 신호체계 선진화 및 신뢰있는 교통정보 제공

□ 여건 및 현황

- 교통체증 심화에 따른 신호체계 개선 필요성 확대와 지속적인 도시개발에 따른 교통신호시설 유지보수 대상 시설물 증가
- 주행 도로의 돌발상황 관리, 교통량 분석 등 교통 여건 변화에 따른 고품질 교통정보 서비스 필요성 증가

□ 추진상황 및 반성

- 교통 정체 심화 교차로 신호체계 개선(35개소)
- 차세대 지능형교통시스템(C-ITS) 구축
 - 자율차 상용화를 위한 자율협력 주행 인프라 구축(청주시 공동진행)
※ (경과) 운영협약체 협약('21.6.)→사업관리용역 계약('21.10.)→본사업 계약('22.4.)→사업 준공('23.2.)
- 교통정보시스템 개선을 통한 교통CCTV 영상 제공(교통정보홈페이지)
 - * LH 3단계 1-2차 스마트시티 구축사업(~'22.12.)에서 추진, 시에서 인수 예정('23.1.)
- 안정적인 교통정보시스템 운영으로 신뢰있는 정보 제공 노력
 - 유지관리 인력 상주, 업무연속성관리체계(BCMS) 실시 등 안정적인 교통정보 서비스 제공

반 성

✓ 교통문화 선진화를 위한 첨단교통정보 및 신호체계 개선 필요

⇒ 교통정보 인프라(현장·센터) 고도화 및 신호체계 최적화 연구 추진

□ 주요 추진사업

목표 및 지표

- (목표) 교통신호체계 선진화 및 신뢰성 있는 교통정보 서비스 제공
- (지표) 신호체계운영전략 선진화 용역(1건), 교통정보시스템 유지관리(장애처리율 100%), 버스 주요노선 도착정보 정확도(94%), 신규 버스정보단말기(BIT) 설치(10대)

① 실시간 교통신호체계 기반 구축

계속사업

- 교통 정체 심화되는 교차로 실시간 모니터링과 선제적 대응체계 마련
 - 교통정보시스템을 통한 교통 정체 구간 실시간 파악
 - 신속한 신호체계 변경을 위한 도시통합정보센터내 신호TF(경찰청, 시, 도로교통공단) 운영
- 전문기관을 통한 신호체계 최적화
 - 주요교차로 신호체계 개선 및 연동화, 교통량 조사, 신호 데이터 베이스 구축 등

② 교통신호시설(신호등) 유지관리

계속사업

- 고장·파손된 신호등 긴급 보수로 교통사고 및 교통혼잡 예방
 - 700여 개소 신호등 및 경보등 긴급 출동 보수
- 노후된 신호제어기, 철주, 부착대, 신호등 교체
 - 노후화된 교통신호시설 적기 교체로 파손에 따른 교통사고 예방 및 안전한 교통환경 제공

- 차세대 지능형교통시스템(C-ITS) 구축 인프라 및 초정밀 버스정보 시스템 운영 안정화 추진
 - 지자체↔국토부↔네이버·다음 시스템간 버스정보 연계 최적화
- 교통정보시스템 통합관리 및 보안강화로 신뢰있는 서비스 제공
 - 버스도착정보(94%이상), 교차로 및 주요도로 소통상황, 빅데이터 통계 등
 - 백신 및 제어관리 SW 유지, 취약점 개선(전용 통신망, 이중화 등), 업무 연속성 관리체계 구축
- 교통기초조사를 통한 교통여건 파악, 교통정책 기초자료 마련
 - 교통빅데이터 분석으로 주요 교차로 회전교통량, 시외 유·출입 교통량, 간선도로 교통량, 일평균 차량 통행속도 조사
- 스마트시티 구축사업(3-1차) 교통분야 시설물 연계·인수 점검('23.7.)
 - * 버스정보안내기(BIT), 교통CCTV, 차량검지기(VDS), 노변기자극(RSE) 등 / 인수검사, 시스템 연계
- 교통사고 예방을 위한 무인교통단속장비 유지관리
 - 기 설치된 무단교통단속장비 정기검사(110대)
- 읍·면·동 지역 교통서비스 제공을 위한 버스정보안내단말기(BIT) 설치(10대)

4 품격있는 도시환경 조성을 통한 정주여건 개선

□ 여건 및 현황

- '30년까지 확정된 인수대상 공공시설물은 총 118개*로, 단계별 사업 준공계획에 따라 점진적으로 시설물 인수 추진

* (행복청) 시청사, 복컴, 광역도로 등 63개 / (LH) 23개 생활권, 공동구, 환경기초시설 등 55개

- 행복도시에 설치되는 공공시설물에 대하여 시민의 관심이 높음
 - 시민들이 합동점검시 참여하고 있으나, 참여기회 확대 요구
- 행복도시 생활권 입주에 따라 시민 삶의 질에 대한 욕구가 증대
 - 입주민들의 공공시설(도로, 공원 등) 인수 전 조기이용 요구 증가

□ 추진상황 및 반성

- 행복청과 LH가 조성한 행복도시 공공시설물 인수 추진
 - 공공건축물 3개(41·64생 복컴, 세종예술의전당), 행정도시~부강역 광역도로, 8-3차 공공시설* 1개
- * 4-1생(괴화산 제외), 기타시설(4-2생 세종테크밸리, 금강보행교, 1·2·3생 잔여지)
- 공공시설물 조성시 시 의견을 적극 반영하기 위한 관계기관 협의
 - 8-3차 사업준공 및 인계인수 실무회의(8회/市·행복청·LH), 4-2·5-2·6-3생 복컴 실시설계 협의(3회/市·행복청), 금강보행교 준공TF 회의(3회)
- 관계기관·부서와 협의하여 시민 의견 및 시정 참여 확대 방안 적극 검토
 - 주요시설 시공부터 준공단계까지 시민 참여 기회 마련(시·행복청·LH 협의)

반 성

- ✓ 시민들의 시설물 인수 시 하자없는 완벽한 시설물의 인수 요구
⇒ 점검단 구성의 다양화와 참여확대로 보다 완벽한 점검 추진

□ 주요 추진사업

목표 및 지표

- (목표) 유관기관 협업체계 강화와 완성도 높은 공공시설물 인수
- (지표) 유관기관(행복청, LH)과 협력체계 운영, 공공시설물 적기 인수(5개)

① 행복도시 공공시설물의 효율적 인수 추진

계속사업

- 공공시설물의 적기 인수를 통한 정주여건 개선 및 삶의 질 향상
 - 총 118개 시설 중 '22년까지 73개, '23년 5개*, '24년 이후 40개 인수 예정
 - * 행복청 3개(2-4생 복کم, 4생 광복, 119특수구조단), LH 2개(4-2생, 6-4생)
- 합동점검에 시민과 전문가 참여를 독려하고, 분야별 공공시설물의 특성을 고려한 점검계획(점검시기, 횟수 등) 수립
 - 합동점검 효율성·전문성을 높여 인수 후 발생하는 하자 최소화

② 명품도시로 성장하기 위한 관계기관 협력 강화

계속사업

- 관계기관(市, 행복청, LH) 실무협의를 활성화하여 5-2생 복کم 및 근린공원 등 설계단계부터 市 의견을 반영할 수 있는 협력체계 구축
 - 사업준공 및 인계인수 실무회의 시 현안사항에 적극 대응
- 시의회·관계부서와 소통·협업 등을 통해 최적의 공공시설물 인수
- 시민편의를 제공하고 삶의 질을 높이기 위해 관계기관과 공공시설물 인계인수전 조기이용 방안 적극 협의
 - 활용도, 시 인력·예산확보 등을 종합적으로 고려하여 인수전 시설을 이용 가능토록 유연한 방안 마련(삼성천, 5생 외곽순환도로, 42생 근린공원 등)

다함께 잘 사는 균형발전사업 추진

- 1 지역경제 활력 증진을 위한 균형발전사업 추진
- 2 주민주도의 소득증대 조치원을 도시재생사업
- 3 지역자원을 활용한 면지역 도시재생사업
- 4 지역내 균형발전 도모를 위한 농촌지역 특화발전 추진
- 5 지역생활여건 개선 및 군비행장 이전 본격 시행

핵심정책3 | 다함께 잘 사는 균형발전사업 추진

1 | 지역경제 활력 증진을 위한 균형발전사업 추진

□ 여건 및 현황

- 조치원읍 및 면 지역에 주민주도의 균형발전 사업으로 추진한 주민 공동이용 시설들이 순차적으로 완공됨에 따라 운영 방안 마련 필요

구분	'22년 이전	'23년	'24년 이후
주민공동이용시설(누계)	14개소*(14)	7개소**(21)	3개소(24)

* 14개소(조치원7, 전의4, 부강1, 장군1, 연서1) / ** 7개소(조치원3, 전의1, 부강2, 소정1)

- 市에서는 주민 편의 증진과 운영 수익 창출을 동시에 고민해야 하는 상황
 - 공동이용 시설 활성화를 위한 운영시스템 마련과 홍보에 집중하고,
 - 운영을 주도할 주민협의체(마을관리사회적협동조합 등)가 자생할 수 있도록 전문적인 운영 교육 및 수익 구조화 사업 진행 필요

※ 주민공동이용시설 지도 제작, 시설물 예약시스템 구축, 각 시설별 특성에 맞는 사업 발굴, 공동이용시설물을 활용한 각종 행사 및 운영 홍보 등 집중 추진

□ 추진상황 및 반성

- 코로나19 상황을 극복하며 주민 스스로 지역균형발전을 위해 노력
 - ※ 조치원 재생사업 나눔·점검회의(2회), 화요일회의(18회), 주민주도 '제2회 조치원 문화제' 개최, 도시재생대학 참여(2회, 546명) 등
- 주민공동이용시설별 현황 분석 및 활용방안 마련을 위한 연구용역* 추진
 - * 대전세종연구원 정책연구과제(조치원읍, 면지역 별도 / '22.)
- 도시재생대학 등을 통하여 시민들의 지역발전 필요성 인식은 높아졌으나, 지역 자생력을 갖추기 위한 전문교육 및 사업 발굴 지원 등 부족

□ 주요 추진사업

목표 및 지표

- (목표) 주민공동이용시설의 체계적 운영으로 주민편의 증진 및 지역경제 활성화
- (지표) 주민주도의 공동이용시설 운영 시스템 마련 및 수익 사업 발굴

① 주민주도의 균형발전 민관 협력체 운영

계속사업

- 주민주도로 추진 중인 균형발전 사업들에 대한 체계적 점검과 문제점 해결 및 다양한 의견 반영을 위해 민관 협력체 운영
 - ※ 행정, 지원센터, 주민협의체, 전문가 등이 참여하는 점검 및 대책 회의 추진(월2회)
- 주민공동이용시설 운영협의회 구성·운영
 - ※ 시설물의 운영상 문제점, 개선사항 등을 공유하고 상호보완하여 지속 발전방향을 확보할 수 있는 협의회 구성(행정, 각 시설별 운영주체가 참여하는 회의 매월 운영)

② 주민공동이용시설의 효율적 운영 시스템 구축

계속사업

- 주민공동이용시설에 대한 최적의 운영·관리방안 마련
 - 전문가 의견수렴, 운영실태분석, 원가 산정 용역 결과 등 반영
 - 시설별 특성에 맞는 운영방식, 운영주체, 관리비 지원금액 등 결정
- 지역 특색이 반영된 주민공동이용 시설 및 마을 지도 제작
 - 주변 관광 자원을 활용한 다양한 여행코스 개발, 市 전체 및 코스별 지도, 홈페이지용 지도 등을 QR코드 연동 제작
- 주민공동이용시설 통합예약 시스템 구축 및 市 예약시스템과 연동
 - ※ 각 시설별 별도 시스템 운영으로 이용자 불편 및 효율성 저하(청자장- 운영업체 별도 예약 시스템, 침산추월-NAVER 등)

③ 주민들에 대한 시설운영 전문 교육 및 컨설팅 강화 계속사업

- 각 시설들을 주민들이 주도적으로 운영하기 위해서는 전문적인 부분과 사업 비결 등에 대한 체계적인 교육 필요
 - ※ 도시재생대학에 주민 운영자 전문교육 신설(카페 운영, 게스트하우스 운영, 주제별 여행코스 길잡이 운영 등)
- 각 시설물 운영 중에 발생하는 문제점, 활성화 방안 등에 대해 시설별 특성에 맞는 전문가들이 참여하는 컨설팅 제공
 - 자문 결과를 반영한 활용도를 높이는 행정지원(용도변경, 시설물 개선 등)
 - ※ 광역도시재생지원센터 및 현장 지원센터 주민역량강화 사업 연계

④ 균형발전 사업 홍보 및 수익성 사업 발굴 계속사업

- 도시재생 누리집(세종시청 누리집) 전면 개편
 - ※ 이용가능 시설물 및 참여가능 행사 홍보 기능 강화, 누리집 회원 할인 쿠폰 및 포인트 제공, 파워블로거 이용 후기 소개 등
- 각 시설별 체험행사 및 주제별 여행 프로그램 발굴·운영
 - ※ 예시) 전의게스트하우스 체험행사 (게스트하우스 숙박 → 농사체험 → 베어트리 파크, 비암사 등 주변 관광 → 맛집 탐방)
- 공공·공익 공모사업 및 타 자치단체와의 협력사업 발굴
 - 시설물 운영 주민협의체가 교육청, 공공기관, 타 자치단체 공모사업 및 협력사업에 참여하여 수익을 증대할 수 있도록 행정 지원
 - ※ 예시) 교육청 청소년행사 지원, 서울시 교육청 농촌 한달살이 프로그램 협약 지원 등
- 선진사례 연구 및 시설 특성에 맞는 수익성 모델 발굴
 - ※ 타 자치단체 시설운영 선진사례 연구(대전세종연구원 용역)를 통해 우리시 시설과 비교 분석하고 수익성 모델 발굴 등

2 주민주도의 소득증대 조치원을 도시재생사업

□ 여건 및 현황

- 기존 도시재생사업(4개소) 마무리 시점 도래로 도시쇠퇴 대응을 위해 구축된 주민공동이용시설 유지·관리 및 운영 활성화로 도시경쟁력 강화
- 지역 주민조직 주도의 주민공동이용시설 운영계획을 마련, 건강한 도시재생 경제생태계 조성과 도시재생사업의 지속가능성 확보

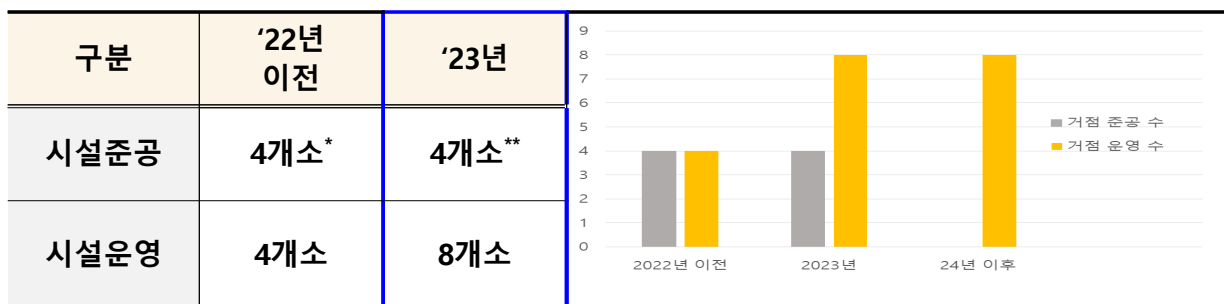

* 생활문화거점시설, 상생협력상가, 상인지원거점시설, 청자장

** 3개대학 통합창업관, 행정복합공간, 뽀뽀한 사랑방, 친환경 에너지자립마을

- 재생사업 연속성 확보를 위해 운영관리 점검 및 주민역량강화 도모

□ 추진상황 및 반성

- 주민공동이용시설 운영계획 미비 및 운영주체 역량 미흡으로 공동 이용시설 준공 시점과 실제 운영개시 시점 간의 시간적 간극 발생
 - (조치원역 일원) 3개 대학 통합창업관 착공('22.2), 상인 교육·공동체 특화 지원사업 등 운영(~'23.12.)
 - (조치원읍 상리) 친환경 에너지 자립마을 착공('21.12.), 청자장 복합 문화공간 운영('22.8.), 거점운영 주민역량강화 교육 추진(~'23.12.)
 - (조치원읍 번암리) 뽀뽀한 사랑방 공사 착공('22.4.), 보행안전시설 조성('22.11.), 거점운영 주민역량강화 교육 추진(~'22.12.)
 - (운영주체 양성) 재생사업지별 운영조직(마을관리사회적협동조합) 설립*

* 조치원역 일원·상리·번암리 3개소 운영조직 설립완료

□ 주요 추진사업

목표 및 지표

- (목표) 주민공동이용시설 조성과 운영을 통한 지역 공동체 활성화
- (지표) 주민조직 운영주체(마을관리사회적협동조합) 역량 강화 및 자생운영

① 청년 교육·문화 지원 플랫폼 구축 [조치원역 일원] **계속사업**

- 청년창업 경쟁력 강화를 위해 조치원역 인접 '3개 대학 통합창업관' 조성
 - 청년 창업 프로그램 및 인력 양성 체계 구축(청년정책부서+TP 등 협업)
- 행정문화 지원을 위한 조치원역 인접 '행정복합공간' 조성
 - 도시재생 행정기능 집중 및 주민·청년 주도 여가, 문화 활동 제공

② 전문기관·주민 참여 지역 특화산업 주도 [조치원을 상리] **계속사업**

- 저에너지 특화 임대주택 '에너지 자립마을' 조성과 에너지테마 주민공동이용시설 운영조직 역량강화
 - 임대주택 공급(31호)과 공공기관(LH)·주민협력 거주환경 개선 연구
 - 에너지 자립률 60% 이상 확보하여 탄소중립·녹색성장 실현
 - 에너지 자립마을 내 '에너지테마 카페' 주민 자생적 운영지원

③ 전 세대가 소통하는 마을공동체 회복 [조치원을 번암리] **계속사업**

- 주민생활 편익과 복리 증진을 위한 소규모 복합 '뽀뽀한 사랑방' 조성
 - 전 세대가 함께 이용하는 소통과 만남의 공간으로, 공동체 교류 및 유대감 형성을 위한 프로그램 운영 및 서비스 제공 지원
- ※ (1층, 전체) 마을카페 / (2층, 어린이) 모두의 놀이터 / (3층, 성인) 실버헬스케어, 다목적강당, 프로그램실, 마을관리협동조합 사무실 / (4층, 어르신) 노인건강증진센터(재활치료실, 조리실, 목욕실)

④ 주민조직 자생적 거점 운영 기반 마련 **계속사업**

- 주민 운영조직(마을관리사회적협동조합) 전문화 및 운영·관리 지원
 - 지속가능한 공동체 운영을 위한 체계적 운영관리 점검 및 진단 등

3 지역자원을 활용한 면지역 도시재생사업 (전의·부강면)

□ 여건 및 현황

- 지역의 유·무형 자원을 활용한 주민공동이용시설 조성과 운영을 통해 지역경제 활성화 및 마을공동체 회복을 위한 자립기반 마련
 - 전의면 읍내리 도시재생: 묘목플랫폼, 전의이야기센터, 전의게스트하우스, 조경수 특화거리 등 총사업비 200억('19.~'23.)
 - 부강면 부강리 도시재생: 부강한 마을케어센터, 우리동네 아지트, 공동체 부엌 등 총사업비 150억('20.~'23.)

□ 추진상황 및 반성

- 지역 특화자원(전의면 묘목 등)을 활용한 주민공동시설을 구축하고, 전문기관(국립세종수목원)과 협업 운영하여 주민들에게 신규 기술 확산·보급
 - 전문 공공기관 위탁 연구개발을 통한 새로운 소득 창출 방안 수립
 - ※ 국립세종수목원 묘목 스마트팜 연구 및 운영(10억원, '21.7.~)
 - 주민 교육을 통한 거점시설 자생적 운영관리 및 전문인력 양성
 - ※ 묘목 귀농귀촌학교 운영(12인, 2회), 거점시설 운영 전문가 양성 교육(30인, 5회)
- 지역 특성을 반영한 사회복지·문화서비스 지원시설 조성 추진
 - 부강 '부강한 마을케어센터' 건축 설계완료('22.10.) 및 발주('22.12.)
 - * 연면적 1,983m² / 70억원 / 지상 4층 / 주민건강증진센터, 생활실, 물리치료실 등
 - 주민들의 지속적인 참여와 공동이용시설 운영을 위한 주민역량강화
 - ※ 마을관리협동조합 실무과정('22.10.), 주민역량강화 교육(도예전문가/10명, '22.7., 가죽공예/12명, '22.10., 사회복지사/2명, '22.10.), 시니어아카데미(요양보호사/45명, '22.10.)
- 토지가격의 급등 등 사업 여건 변화와 사업대상지 변경, 철도변 사업장의 안전확보, 지역 주민의 참여율 저하로 사업 지연
 - 전의 묘목플랫폼 준공('23.2.), 부강 공동체부엌 준공('23.3.), 부강마을케어센터 준공('23.12.), 우리동네 아지트 설계 준공('23.7.)

□ 주요 추진사업

목표 및 지표

- (목표) 지역 자원을 활용한 도시재생사업 추진 및 지속성 확보
- (지표) 지역특화(전의 1개소)·건강복지시설(부강 3개소) 조성 및 운영

① 지역자원을 활용한 주민공동이용시설 조성 [전의 묘목플랫폼] 계속사업

- 전의면의 특화된 묘목산업 발전을 위한 유통·판매·홍보의 플랫폼 공간 조성으로 일자리창출과 지역경제 활성화에 기여
 - 묘목 전시·판매와 귀농·귀촌학교 사업 운영 등 지역 일자리 창출, 경제활성화를 위한 수익창출 공간을 주민조직이 운영('23.上~)
- 묘목 증식·재배, 신규 수종 생산을 위한 전문기관 연계사업 추진
 - 묘목 신규 수종 등 기술을 지역 농가에 보급할 수 있는 연구·실증 공간을 전문 공공기관(국립세종수목원)의 묘목 스마트팜 컨설팅을 받아 운영

② 지역문제 해결 행복플러스 공간 조성 [부강 케어센터 외 2] 계속사업

- 지역내 고령인구 비율이 높은 점을 반영하여 노인·주민 대상 맞춤형 사회·복지서비스 시설 조성 및 건강증진프로그램 운영
 - 독거·치매·장기요양 어르신 대상 맞춤형 프로그램 운영, 장기요양 서비스 제공 인력 양성(사회복지사, 요양보호사 등)
 - 노인돌봄서비스 보급을 위한 터치케어 인체통신 원천기술* 활용
 - * 노인관리 IOT시스템 / 한국전자통신연구원
- 지역주민의 건강·행복 증진을 위한 복지·문화서비스 거점공간 조성
 - 지역공동체 활성화 공간인 공동체 부엌 시설공사 준공('23.3.)
 - 노인 건강 증진을 위한 부강한 마을케어센터 시설공사 준공('23.12.)
 - 문화생활 향유공간인 우리동네 아지트 시설공사 준공('24.8.)

4 지역내 균형발전 도모를 위한 농촌지역 특화발전 추진

□ 여건 및 현황

- 농촌중심지 기초생활거점을 기반으로 지역 주민들의 수요에 특화된 서비스를 지속적으로 전달하여 읍면지역 정주여건 개선 필요
- 지역의 여건과 특성에 맞는 경쟁력을 확보하기 위해 주민역량 강화 교육을 실시하고 이를 통해 자립적 발전역량을 증진
- 북세종지역(조치원읍, 연동면, 연서면, 전동면)의 사회·문화·경제·복지 등 특화 발전을 통해 읍·면간, 중심지-배후마을간 지역균형발전에 기여

□ 추진상황 및 반성

- 도시와 농촌의 적극적인 교류활동을 통한 지역상생사업 지속 추진, 지속가능한 역량강화교육 프로그램 발굴 및 시행
 - 성공적인 사업추진을 위해 현장 밀착형사업* 지원체계 구축
 - * 북세종 추진위원회-지역사회보장협의체 업무협약('22.8, 반찬·세탁서비스 등 3,952건 진행)
- 농촌중심지 내 교육·문화·복지지원 주민공동이용시설 조성(H/W)
 - 소정문화센터 착공('22.8), 장군면 한다리 농업인복지회관 준공('22.12.)
 - 북세종 상생돌봄 지원센터 착공('22.10), 상생문화 지원센터 설계('22.12.)
- 지역 특화발전 및 향후 안정적 시설운동을 위한 지역주민 역량강화(S/W)
 - 지역별·분야별 주민역량 강화교육(북세종: ~ '23.6., 소정: ~ '22.12.)
 - ※ (북세종) 리더교육 6회, 10명 / 요양보호사 양성 52명 / 문화활동가 발굴·지원 41팀 (소정면) 리더교육 18회, 15명 / 사회적경제교육 10회, 10명 / 동아리활동지원 22팀
- 장군면 한다리 농업인복지회관 효율적 운영관리를 위한 민간위탁 추진
 - 민간위탁 원가산정용역 완료('22.10.) 및 의회 동의('22.11.)

□ 주요 추진사업

목표 및 지표

- (목표) 농촌지역 정주여건 개선을 통한 인구 유지, 지역특성을 반영한 농촌 경쟁력 강화로 도농 간 균형발전 실현
- (지표) 주민공동이용시설 조성사업 추진 및 주민역량강화 교육 실시

① 중심지 배후마을 간 연계 강화를 위한 거점공간 조성 계속사업

- 지역 내 균형발전 및 농촌지역 중심지 기능 강화를 위한 농촌중심지 활성화사업, 기초생활거점육성사업 지속 추진

* (북세종 농촌중심지)'19년~'25년 176억원 / (소정면 기초생활거점)'20년~'23년 40억원

- 지역주민의 삶의 질 향상 및 배후마을 서비스 제공 거점공간 조성
 - (북세종) 상생돌봄지원센터 건립공사 추진('22.10. 착공 / '24.上 준공)
 - (북세종) 상생문화지원센터 건립공사 추진('23.3. 착공 / '24.上 준공)
 - (소정면) 소정문화센터 건립공사 준공('23.下)

② 농촌의 지속가능성을 높이는 주민역량 강화교육 실시 계속사업

- 지역의 발전을 견인할 수 있는 주민역량 강화교육 추진
 - 지역주민들의 적극적인 참여를 통해 지역 특성에 맞는 사업계획 수립, 주민역량 강화교육을 지속 추진하여 창의적 사업 발굴
 - ※ 주민리더·전문가 양성, 배후마을 서비스 전달, 지역 특화상품 개발 및 판매 등
- 주민공동이용시설의 효율적, 지속가능한 운영·관리 체계 구축
 - 해당 시설을 자립 운영할 수 있도록 주민역량 강화교육을 체계적으로 실시하여 지역 주민으로 구성된 사회적 경제조직 육성

5 지역생활여건 개선 및 군비행장 이전 본격 시행

□ 여건 및 현황

- 군비행장으로 인한 행위제한과 소음불편 해소, 지역균형발전 등을 위해 이전사업의 신속한 추진 요구
 - 합의각서 체결('18.7.)에 따른 설계·인허가·보상 등 행정절차 완료
 - 건설공사 착공('22.1.)으로 철저한 사업관리(공기관리, 예산절감 등) 필요
- 주거환경이 열악한 농촌 마을에 생활여건 개조사업을 통해 주민 삶의 질 개선 및 지역 내 균형개발 사업의 확대 필요

□ 추진상황 및 반성

- 단계별 행정절차를 통한 군비행장 이전 건설공사 착수('22.1.)
 - 성토작업, 연약지반처리 등 토목공사* 우선 착수
 - * 토목공사 규모: 활주로 2개소(1,490m), 부지조성 52만㎡, 토사반입 350만㎡ 등
 - 금개구리 추가 포획·이주 완료('22.10.)
 - 문화재 시굴조사 완료('22.4.), 정밀 발굴조사(81%, '22.12.)
- ⇒ 문화재 조사, 금개구리 추가 발생 등으로 공사 지연(약 6개월) 예상
- 조치원비행장 비행안전구역 조정 당위성 확보(권익위 의견표명*, '22.10.)
 - * (국방부) 조치원비행장을 헬기전용작전기지로 조속히 변경할 것
 - (세종시) 이전사업을 2025년까지 완료하도록 노력할 것
- 취약지역 생활여건 개조사업 4개 지구 시행
 - 연서면 봉암2리, 월하3리('19.~'22.) ⇒ '22년 완료
 - 전의면 서정2리('21.~'24.) ⇒ 기반공사 착공('22.8.~'23.12.)
 - 금남면 부용1리('22.~'25.) ⇒ 기본계획 수립('22.6.~'23.2.)

□ 주요 추진사업

목표 및 지표

- (목표) 군비행장 통합 이전사업 본격 시행, 취약지역 주민의 기본 생활수준 보장
- (지표) 군비행장 이전 토목공사 및 추진협의회 운영, 취약지 생활여건 개조사업 시행

① 군비행장 통합이전 건설공사 본격 시행

계속사업

- 문화재 발굴조사 등 완료('23.2.) 후 본격적인 건설공사 시행
 - '23년 공정률 30% 목표(흙쌓기, 저류조 설치, 연약지반처리, 미호강 방류시설 설치 등)
 - ※ 건축, 기계 등 공사는 순차적으로 발주 예정('23.下 예정)
- 비행안전영향평가* 시행 및 관련 행정절차(육군 규정 준수) 추진
 - ※ 성토 높이가 현 비행안전구역에 저촉됨에 따라 비행안전에 대한 검토 필요
- 市·軍·LH 사업관리 협의 정례화(주간 공정회의, 분기 사업관리회의)

② 시민 참여형 사업 추진 및 비행안전구역 조기 조정 협의 계속사업

- 시민, 전문가 등으로 구성된 추진협의회 운영(반기별 1회)
 - 공사 중 발생하는 민원조정, 주민지원대책 검토 등 갈등관리 이행
- 조치원비행장 비행안전구역 조기 조정* 지속협의(국방부)
 - 국방부, 합동참모본부 조치사항에 대한 모니터링 및 행정지원
 - * 기지등급 하향(지원항공작전→헬기전용작전) 및 비행안전구역 축소(약 90%)

③ 취약지역 주거환경 개선으로 주민 삶의 질 향상 계속사업

- 취약지역 생활여건 개조사업을 통해 안전·위생 등 생활 인프라 확충 및 주거환경 개선과 신규 마을사업 선정 대응 추진
 - (전의면 서정2리) 기반공사, 지붕개량, 집수리사업 추진 등
 - (금남면 부용1리) 실시설계 완료, 기반공사 착수 등
 - (전동면 송성3리) 예비계획 수립 및 국비 공모사업* 신청('23.2.)
 - * '23.2월 신청, '23.3월 발표/ 국가균형발전위 / 선정 시 기본계획 수립('23년말)

세종형 스마트시티 본격화

- 1 미래전략수도 실현을 위한 국가시범도시 조성
- 2 시민참여 기반의 혁신 스마트서비스 활성화 추진
- 3 데이터기반행정 활성화로 행정혁신 촉진
- 4 시민안전과 편의를 높이는 스마트서비스 제공

핵심정책4 세종형 스마트시티 본격화

1 미래전략수도 실현을 위한 국가시범도시 조성

□ 여건 및 현황

- 민·관 SPC 설립(‘22.5.)을 통해 공공영역의 공공성과 민간영역의 혁신성을 접목한 “스마트시티 국가시범도시 조성사업” 추진 본격화
- 스마트 혁신산업생태계 구축* 및 수익재투자로 미래전략도시 구현
 - * SPC의 기업 인큐베이팅, 대·중소기업 상생 프로그램 등을 통해 800개 이상 기업유치
 - 개발수익 스마트 서비스의 운영·고도화 및 신규 서비스 발굴 등에 재투자

□ 추진상황 및 반성

- 스마트시티 국가시범도시 조성 추진
 - 민·관 특수목적법인(SPC) 설립(‘22.5.), 모빌리티 분야 서비스(6종) 구축 및 시범운영 등 국가시범도시 조성사업 착수를 위한 기반 마련
- 스마트도시 혁신산업생태계 기반 마련
 - 서비스 실증 기반의 혁신기업 육성 지원 및 시범도시 성과 확산
 - ※ 규제샌드박스 승인(14건), 시범도시 혁신서비스 모델 검증·확산 사업 완료(3건)
 - 세종 스마트시티 아카이브 구축(국·영문)을 통한 스마트시티 관련 기업들의 교류·협력의 장 조성

반 성

- ✓ 스마트시티 국가시범도시에 대한 관심은 지속되고 있는 상황이나, 사업법인(SPC) 출범이 지연*되어 시민이 체감할 수 있는 단기적 성과 부족
 - * 공기업(LH) 예비타당성 및 지방재정투자심사 면제 절차 이행
- ⇒ 규제샌드박스 대상사업 지속 발굴 및 스마트 혁신기술 실증을 통해 스마트 서비스를 확대 운영하여 체감 성과 확산에 노력

□ 주요 추진사업

목표 및 지표

- (목표) 스마트도시 조성 본격 기반 마련
- (지표) SPC 사업추진(스마트도시건설사업 실시계획 수립, 선도지구 조성, 스마트 서비스 구축), 스마트도시계획 수립, 혁신생태계 조성(스마트 실증공원 조성)

① 민관 SPC와의 협업을 통한 국가시범도시 조성 계속사업

- 스마트도시건설사업 실시계획(SPC) 수립으로 국가시범도시 청사진 제시
 - 민간의 창의성을 바탕으로 5-1생활권에 구현할 스마트도시기반 시설 및 기술·서비스* 등을 본격 가시화하고 인프라 기반 마련
- * AI데이터허브, 스마트IoT, 사이버보안, 디지털 트윈, 도시통합운영서비스 등
- 스마트모빌리티* 시범운영을 통한 서비스 안정성 및 효과성 검증
 - 5-1생활권 도입에 앞서, 1생활권 대상으로 모빌리티 서비스 운영(~'24.3.)
- * 통합모빌리티, 퍼스널모빌리티, 차량공유, 수요응답모빌리티, 자율주행, 스마트주차

② 체계적이고 일관된 세종 스마트시티 로드맵 수립 신규사업

- '세종시-행복청 공동 스마트도시계획'을 수립하여 예정지역 내·외의 일관적이고 통합된 스마트시티 추진 및 사업체계 마련
 - 기관·부서별 산재되어 있는 스마트 사업 추진체계 정비, 스마트 서비스 실증 검증 및 읍·면 확산을 위한 종합 추진계획 수립
 - 시정4기 비전과 지역 특성을 반영한 산업 육성, 기업 유치 및 국제협력 등 실제 정책 추진에 도움이 되는 계획을 수립하여 사업 추진 효율화

③ 스마트도시 혁신산업생태계 조성 계속사업

- 대외협력창구*를 통해 우수 스마트기술을 보유한 벤처·창업기업 발굴
 - 국가사업, R&D 사업, 국내·외** 교류 행사와 관련한 정보를 혁신 기업 등에 제공하여 산업 육성 지원
- * 세종 스마트시티 아카이브 / ** 한영 혁신 트윈스, 유럽연합네(EU) "IURC 교류 프로젝트" 등
- 국가시범도시에 도입될 스마트기술·서비스를 실증·체험·홍보하기 위한 스마트 실증공원(스마트 퍼스트타운) 조성(LH, ~'26.)
- ※ 스마트혁신기술 테스트베드(R&D, 리빙랩 참여) 및 시민 휴식·교육·편의 공간

2 시민참여 기반의 혁신 스마트서비스 활성화 추진

□ 여건 및 현황

- 국가시범도시 민간 서비스 제공에 앞서 공공부문 혁신 서비스를 先 구축하여 사전 실증을 통한 스마트시티 서비스 확산 기반 마련
- 스마트서비스(세종시티앱·헬스케어 등) 기능 고도화 및 서비스 확대로 수용자·이용자 중심 맞춤형 서비스 제공

□ 추진상황 및 반성

- ‘세종 시티앱’ 고도화를 통한 기능 개선 및 시민참여 서비스 확대
 - 이용자 편의 기능 고도화 및 블록체인 분산신원확인(DID)을 통한 신분증명*, 전자문서유통, 행사관리 등 서비스 확대 구축('22.12.)

* 모바일 시민증 및 회원증(국·시립도서관, 국립수목원 등), 시설이용 할인증 등

기존 서비스	⇒	서비스 확대
<ul style="list-style-type: none"> • 정책제안, 리빙랩, 세종투표, 앱서랍, 참여포인트 지역화폐 환전 등 		<ul style="list-style-type: none"> • 기존 서비스 + (추가) 모바일 시민증 및 회원증, 전자문서유통, 행사관리 등

- ‘똑똑건강’ 기능개선 및 건강데이터 수집을 확대하여 신뢰성 있는 개인 맞춤형 건강관리서비스 고도화로 이용 증진('22.12)
 - 식이인식* 플랫폼, 건강검진정보 수집 등 기능 고도화 및 지역별 헬스케어존 7개소를 추가 확대·설치하여 이용자 접근성 향상
- * 음식사진을 통해 칼로리 인식 및 자동 분석 서비스 제공
- ※ (기존) 한솔동, 새롬동 (추가) 조치원읍, 도담·아름·종촌·보람·반곡·해밀동
- 시민이 발굴·선정한 행복도시 스마트시티 리빙랩 확산사업 선정 등('22.5.)
 - 시민참여단(59명) 및 공공실무협의체를 통해 스마트서비스 3종(스마트 정류장, 스마트폴, 스마트재활용솔루션)을 선정하여 4·6생활권에 서비스 구축 및 실증

반 성

✓ ‘세종 시티앱’, ‘똑똑건강’ 의 이용자 중심 기능 개선과 서비스를 확대하였으나, 서비스에 대한 안정화 및 활성화 미흡

⇒ 주제·지역·서비스별 이용 분석을 통한 설명회 등 맞춤형 홍보 필요

□ 주요 추진사업

목표 및 지표

- (목표) 국가시범도시 공공부분 스마트서비스 안정화 등 내실화 추진
- (지표) '세종 시티앱'을 활용한 리빙랩 운영 등 시민참여 활성화

① 스마트서비스 이용자 중심 서비스 확대

계속사업

- 다양한 스마트서비스*에 대한 이용자 중심 서비스 확대 등 개선
 - 참여 및 건강포인트 등 스마트서비스별* 지원하는 포인트에 대해 통합 운영체계를 구축하여 신규 스마트서비스 확대 등 유연하게 대응
- * 세종 시티앱, 똑똑건강, 세종엔, 스마트재활용솔루션 등
- 모바일 청소년증, 전자증명서 서비스 확대 도입 등 이용자 편의 향상

기존 서비스	⇒	서비스 확대
• 정책제안, 리빙랩, 세종투표, 앱서랍, 참여포인트 환전, 모바일 시민증 및 회원증, 전자문서유통, 행사관리 등		• (기존 서비스) + (신규) 모바일 청소년증, 전자증명서 서비스 추가

② '세종 시티앱' 서비스 안정화 및 활성화

계속사업

- 신규 서비스(모바일 신분증, 전자문서유통, 행사관리 등)에 대한 안정적인 운영체계를 마련하고 활성화를 통해 내실화 추진
 - 신규 서비스 등 시범운영을 통해 기능 보완 등 안정화 추진
 - 주제별·지역별·서비스별 이용 분석을 통해 맞춤형 설명회, 교육 등 운영
 - 홍보영상, 기획콘텐츠 제작 등 온·오프라인을 활용한 홍보체계 강화

③ 도시문제 해결을 위한 스마트시티 리빙랩 추진

계속사업

- 시민발굴 및 민간공모 스마트리빙랩 4종* 구축 및 실증 본격화('23.1.~)
 - * (시민발굴)스마트정류장·스마트폴·스마트재활용솔루션 / (민간공모)스마트도서관시스템
- 지역문제 해결사업(지능형 범죄예방 서비스, 도램마을7·8단지) 연구과제 실증(~'23.7.)

3 데이터기반행정 활성화로 행정혁신 촉진

□ 여건 및 현황

- 정부는 디지털플랫폼정부를 통해 관행·경험에 의존하는 행정이 아닌 AI·데이터 기반 국정관리 체계 확립과 민·관 데이터 협업 활성화를 추진
- 市는 과학적인 정책의사결정 지원을 위해 빅데이터 분석을 추진하고, 지역대학과 협력하여 데이터 인력 양성 및 대시민 데이터 개방 시행
 - ※ 미래전략수도의 실천과제로 '디지털 트윈 시티 조성' 선포('22.10.1.)

□ 추진상황 및 반성

- 도시문제 해결을 위한 디지털 트윈 플랫폼 구축 및 연구과제* 수행
 - * 자동크린넷 운영 효율화, 어울링 재배치 효율화, 이동수단 활용 특성 연구
- 과학적 정책 수립 빅데이터 분석 및 데이터 공동 활용 체계 구축
 - 긴급차량 우선신호시스템 설치입지, 자동차 번호판 영치 효율화 분석 등(총 10건)
 - 빅데이터 허브시스템 대시민 개방형 플랫폼 구축, 서비스('22.11.)
 - ※ 빅데이터 이용신청, 시민데이터지도, 빅데이터 분석자료, 아이디어 공모전 등 서비스
- 데이터기반행정 활성화를 위한 계획 수립·시행 및 제도 정비
 - '22년도 데이터기반행정 활성화 시행계획 수립('22.2.)
 - ※ 데이터 기반 '스마트시티 세종' 실현을 위해 3대 중점분야 17개 세부과제 선정·추진
 - 「데이터기반행정법」 시행에 따라 「빅데이터 활용에 관한 조례」 전부개정('22.8.)
 - ※ (조례명) 데이터기반행정 활성화 및 빅데이터 활용 등에 관한 조례

반 성

- ✓ 데이터기반행정 활성화를 위한 제반 환경은 마련되었으나, 데이터 정책 활용에 대한 인식과 역량이 충분하지 못한 상황
 - ⇒ 빅데이터 분석 및 정책 활용 사례 공유, 직원 역량교육 강화 등 필요

□ 주요 추진사업

목표 및 지표

- (목표) 데이터 기반의 '미래전략수도 디지털 세종' 실현
- (지표) 빅데이터 과제분석 수행, 데이터 수집·연계 확대, 빅데이터 이용 활성화

① 사람 중심, 디지털 트윈 (가칭) '상상(想像)세종' 조성 신규사업

- 미래전략 디지털 트윈 시티 조성을 위한 추진계획 수립(~'23.12.)
 - ※ 디지털 트윈 시티 정의, 비전 및 추진목표 설정, 전략과제 발굴 등 실행방안 마련
- 각종 도시문제 분석·예측 해결을 위한 디지털 트윈 플랫폼 운영
 - 한국전자통신연구원 R&D 플랫폼 이관, 정책 시나리오별 시뮬레이션 지원

② 행정 및 민간의 창의와 혁신을 위한 빅데이터 활용 계속사업

- 민간 비즈니스 모델 발굴·지원을 위한 빅데이터 제공 및 컨설팅
 - 소상공인)상권분석, II기업)개발용 데이터, 학교)학습 데이터 지원 및 활용 교육 등
- 부서간 협업으로 실효성 있는 빅데이터 분석과제 발굴·수행(10건)
 - ※ 예시) 카드매출 소비분석, 화재·구조구급 등 소방 활동 분석, 시립도서관 이용자 분석 등

③ 데이터기반행정 활성화 계속사업

- 2023년 데이터기반행정 활성화 등 시행계획 수립
 - ※ (중점과제) 데이터기반행정 확산, 빅데이터 분석·활용 생태계 조성, 디지털 트윈 시티 조성
- 데이터 활용역량 강화* 및 데이터기반행정 문화 확산**
 - * 데이터 활용역량 진단 후, 대상별 맞춤형 데이터 역량교육 추진(리더십, 활용교육 등)
 - ** 데이터 활용 사례집(E-book, 브로셔 등) 발간, 아이디어 공모전 개최('23.上) 등
- 민·관 데이터 협업 강화 및 데이터 거버넌스 운영 확대
 - 관내 데이터 협력체 구성·운영, 공동 활용 데이터 발굴, 전문인력 양성* 등
 - * 데이터 청년 캠퍼스(홍익대), 데이터사이언스 융합인재양성 과정 운영(KAIST)

4 시민안전과 편의를 높이는 스마트서비스 제공

□ 여건 및 현황

- 지도·위치 기반 도시 생활정보 제공 플랫폼 ‘세종엔(앱)’ 구축으로
똑똑한 세종생활을 누릴 수 있는 대(代)시민 포털서비스 기반 마련
※ 방법, 교통, 교육, 환경, 문화, 예약 등 86종의 정보를 한곳에서 편리하게 이용 가능
- 행복도시 3단계(6-3, 6-4生) 스마트도시 인프라 지속 확충 및 센터
업무 연속성관리체계(BCMS)* 운영을 통한 중단없는 서비스 제공
* 재난, 재해, 장애로부터 최단 시간 내 방법, 교통 등 핵심 스마트 서비스 복구

□ 추진상황 및 반성

- ‘세종엔’ 웹서비스에 대한 사용자 접근성, 이용 편의성 개선 및
핵심 콘텐츠 개발 등 기능 고도화 구축(‘22.11.)
※ 웹(Web) → 앱(App) 전환 및 예약허브, 생생버스, 미세먼지, 다국어지원 등 특화서비스 제공
- 인공지능(AI) 기반 관제상황실 운영 및 시민 안전 인프라 확충
 - AI 영상관제 기술 도입* 및 기술개발 R&D 공모사업** 추진
 - * 지능형(AI) 선별관제 시스템(쓰러짐, 화재 등) 구축(600개소)
 - ** (市-ETRI) 5G기반 AI 영상관제 R&D 3년차 사업 추진(‘20.4. ~’23.12., 국비 63억)
 - 24시간 관제상황실 운영으로 시민안전 긴급대응(관제원 25명, 경찰1명)
※ 사건사고 영상정보 제공 3,462건, 민원처리 237건, 시민 안전대응 216건(‘22.9. 기준)
- 안전 사각지대 해소를 위한 읍면지역 다목적 CCTV 구축* 사업 추진
* 읍면지역 신설 23개소, 노후 저화소CCTV 53대 교체(~’22.12.)
- 행복도시 스마트도시 단계별 사업추진 및 안정적 서비스 운영
 - 3단계 1-2차(스마트서비스 보강, 42.6억) 성과물 합동점검 및 인수(‘22.12.)
 - 스마트도시 연속성관리체계(BCMS) 국제인증(ISO22301) 심사 통과(‘22.10.)

반 성

- ✓ 세종엔(앱) 본격 출시로 사용자 편의성·접근성 및 시민 체감형 콘텐츠를
구축하였으나 홍보 부족으로 이용 활성화 측면에 다소 아쉬움
⇒ 언론보도, 리플릿, 홍보 영상 제작, SNS 등 온·오프라인 적극 홍보
필요

□ 주요 추진사업

목표 및 지표

- (목표) ICT 기술을 활용한 생활공감 스마트서비스 확대 및 이용 활성화
- (지표) 세종엔 이용 활성화, AI기반 도시관제 및 긴급대응

① 똑똑한 세종생활 포털 ‘세종엔(앱)’ 서비스 운영 계속사업

- 시민편의 및 안전 특화 맞춤형 ‘세종엔(앱)’ 본격 운영 및 서비스 안정화
 - 위치기반 안전, 교통, 환경, 문화, 교육 등 86종의 생활정보* 실시간 제공
 - * 문화·체육 시설 예약 허브, 조정밀 버스도착정보, 세종안심이(SOS), 교육자원지도 등
- 세종엔 시민 이용 활성화를 위한 지속적인 콘텐츠 발굴 및 홍보 추진
 - 인공지능(AI)·위치기반 콘텐츠 추가발굴 및 누리집, SNS 등 홍보

② AI기반 관제상황실 운영 및 시민안전 인프라 확충 계속사업

- 시민안전 및 범죄예방을 위한 24시간 무중단 관제상황실 운영(연중)
 - 실시간 시민안전 선제적 대응 및 긴급 상황 등 즉시 대처
- 인공지능(AI)기반 영상분석 기술개발 R&D 4년차 사업 추진(~'23.12.)
 - 폭행, 불꽃, 연기, 화재 감지 등 기술개발 및 실증
- 시민 안전 사각지대 해소를 위한 읍면 CCTV 신규 설치 추진(~'23.8.)
 - 읍·면 CCTV 신설(25개소), 노후 카메라 교체(42개소)

③ 스마트도시 도시인프라 구축 및 서비스 연속성 확보 계속사업

- 市-행복청-LH 협력을 통한 스마트도시 단계별* 사업 추진(~'23.12.)
 - * ① 3단계 1차(6-3,4생 도시인프라, 91억) 구축 사업 및 성과물 인수
 - ② 3단계 2차(5-1생, 국가시범도시 도시인프라) 구축 설계 협업 추진
- 스마트서비스 안정적 제공을 위한 업무연속성관리체계(BCMS) 운영
 - 스마트서비스 유지관리사업 추진 및 ISO22301 인증갱신('23.12.)

역점과제

- 1 행정·재정 특례 반영을 위한 세종시법 개정
- 2 비단강 금빛 프로젝트 추진
- 3 세종 디지털미디어단지 조성 지원
- 4 국립 중입자가속기 암치료센터 설립 지원
- 5 대전·세종 경제자유구역 지정 추진
- 6 교육자유특구 지정 기반 마련
- 7 한글문화단지 조성
- 8 세종시 4대 진입경관 조성
- 9 국회 세종의사당 조기 건립 지원
- 10 대통령 제2집무실 조기 건립 지원
- 11 공공기관 이전 시종 2 대비 유치 추진
- 12 세종시 철도망 구축
- 13 세종시 광역 교통망 확충
- 14 교차로 신호체계 운영전략 선진화
- 15 세종미래마을 조성
- 16 읍면지역 세종형 정주환경모델 구축
- 17 디지털 트윈 시티 조성 추진전략 수립
- 18 비단강 금빛 프로젝트 삼각편대 스마트 안전망 구축

창조와 도전의
미래전략수도 세종

1

☐ 추진방향

- 국토 균형발전과 국가경쟁력 강화라는 세종시 설치 목적을 달성하기 위한 세종시 미래 발전방향 제시
- 시정4기 비전 미래전략 수도 달성을 위한 5대 시정목표, 20대 전략과제를 뒷받침할 수 있는 법률적 근거 마련

□ 문제점 및 대책

- '12년 市 출범 대비 인구, 예산, 인수(관리)시설 수의 급격한 증가에 따른 적시성 있는 대응 및 자족기능 확충 필요

※ (인구) '12년 10만명 → 38만명(3.8배 ↑) / (예산) '12년 3천억원 → '22년 2조2천억원(7배 ↑)

- 특히, 행안부 기구·정원규정에 따라 운영중인 10개 실·국·본부*로는
 날로 증가하는 행정수요 대응에 역부족

* 한시지구 1개(미래전략본부 존속기한 '23.7월), 자율지구 1개(문화체육관광국) 포함

- 국정과제*와 연계, 市 특수성(단층제)을 반영한 발전방안 마련 필요

* 특별자치시·도(세종·제주·강원)대상 권한이양, 특례부여로 지방주도적 발전모델 마련

➔ 행정수요 대응 및 국정과제 연계한 발전방안 마련을 위해서 「세종시법」 개정을 통한 행정특례 부여 등 최소한의 자치권 확보 필요

☐ 기대효과

- 정부의 지방주도적 발전모델에 대응하는 세종형 자치모델을 확립하고 국가균형발전의 선도도시로 자리매김할 수 있는 기반 마련

□ 향후 계획

추진 과제	2023년		2024년		2025년		2026년	
	상반기	하반기	상반기	하반기	상반기	하반기	상반기	하반기이후
① 교부세 특례기간 연장안 개정 추진	■							
③ 개정 수요조사 및 추가 특례사항 발굴	■		■		■		■	
③ 전부개정안 발의 및 개정			■		■		■	

2 비단강 금빛 프로젝트 추진

□ 사업개요

- 금강 세종시 구간을 '비단강'으로 명명하고, 볼거리·즐길거리를 확충하여 금강변을 관광명소로 육성(수변형 핫-플레이스 조성)
 - 기존 추진된 관광시설과 새로이 추진될 사업의 연계성을 강화하며, 수변공원 조성, 편익시설 확충, 다양한 문화 콘텐츠 제공을 추진

[주요사업]

- 여가공간 조성: 하천변 친수구역을 활용한 휴게·체육공간 조성
 - * 금강보행교 인접 다목적 잔디광장 조성, 선착장 개선, 체육시설 조성 등
- 관광인프라 구축: 하천 및 도심 경관을 느낄 수 있는 관광시설 확보
 - * 조망용 대관람차, 음악분수, 수상공연장, 수상 레포츠(카누 등) 지원 등
- 문화콘텐츠 제공: 비단강 고유의 역사성 및 지역특성을 감안한 행사
 - * 누정선유길 관광코스 개발, 시티투어 연계방안, 문화공연 개최 등

□ 문제점 및 대책

- (문제점) 친수공간 개발에 따른 환경문제 발생 등으로 사업추진에 금강청(금강 관리기관)의 소극적 태도 우려
- (대처방안) 기본구상 단계부터 관련기관 사전협의 실시 및 이해·설득
 - 기본구상: 사업구상 및 개발전략 수립을 위한 기본구상 및 타당성 검토 용역(~'23.)을 추진하여 사례조사, 도입시설 추진방안 등 검토
 - 사전협의: 환경부, 금강청, 행복청 등 관계기관과 사전협의를 통한 사업내용 사전 조율 및 사업추진 공감대 형성

□ 기대효과

- (관광명소) 자연자원의 친환경적 개발을 통해 지역을 대표하는 관광명소로 조성하고 지역상권이 활성화할 수 있도록 여건 마련

□ 향후 계획

추진 과제	2023년		2024년		2025년		2026년	
	상반기	하반기	상반기	하반기	상반기	하반기	상반기	하반기이후
① 기본구상 및 사업방향 설정	■ ■ ■ ■	■ ■ ■ ■						
② 종합마스터플랜 수립			■ ■ ■ ■ ■ ■ ■ ■					
③ 용역결과에 따른 사업추진				■ ■ ■ ■ ■ ■ ■ ■	■ ■ ■ ■ ■ ■ ■ ■	■ ■ ■ ■ ■ ■ ■ ■	■ ■ ■ ■ ■ ■ ■ ■	■ ■ ■ ■ ■ ■ ■ ■

3 세종 디지털미디어단지 조성 지원

□ 사업개요

- ‘공동프레스센터’를 포함한 디지털미디어단지를 우리시에 조성함으로써
순수 언론 기능을 넘어선 **특화 단지**로 조성(연관산업, 주거, 상업 등 지원기능 포함)
 - 국회 세종의사당 건립시기(‘28.)에 맞춰 입주가 가능하도록 추진
 - * 취재나 보도에 편리하도록 공용 사무공간, 스튜디오, 편집실 등이 마련된 언론인 전용 건물(691억원 추정)

[사업개요(안)]

- 주관: 행복청(LH), 문체부(한국언론진흥재단)
- 위치: S-1생활권(국회세종의사당 인근) 또는 6-1생활권
- 규모: 20만㎡(언론사 요구(13.5만㎡), 타시도 사례(약 30만㎡)를 토대로 추정)

□ 기대효과

- 국회세종의사당, 대통령집무실 등 급변하는 언론 수요에 맞춰
신속·정확한 보도와 문화콘텐츠의 기획-제작-유통-소비의 집적화
 - 연관산업 및 주거, 상업, 커뮤니티 등 지원기능이 복합된 단지 조성
 - 언론 및 미디어 관련 공공기관 이전 병행 추진으로 일자리 창출 등
자족경제 및 성장동력 확보

□ 향후 계획

추진 과제	2023년		2024년		2025년		2026년	
	상반기	하반기	상반기	하반기	상반기	하반기	상반기	하반기 이후
① 미디어단지 입지 검토(LH)	■ ■ ■ ■							
② 실행전략 및 조성방안(행복청)		■ ■ ■ ■ ■ ■ ■ ■	■ ■ ■ ■ ■ ■ ■ ■					
③ 개발 및 실시 계획 반영(LH)				■ ■ ■ ■ ■ ■ ■ ■	■ ■ ■ ■ ■ ■ ■ ■	■ ■ ■ ■ ■ ■ ■ ■	■ ■ ■ ■ ■ ■ ■ ■	■ ■ ■ ■ ■ ■ ■ ■

4 국립 중입자가속기 암치료센터 설립 지원

□ 사업개요

- ‘중입자가속기 암치료센터’ 및 ‘국립세종의료원’ 설립(대통령 지역과제)을 통해 중부권 의료 인프라 개선 및 공공의료의 컨트롤타워 역할 수행
 - 국가 로드맵에 따라 설립될 수 있도록 지역 차원의 지원 기반 마련 필요

[사업개요(안)]

- 사업주관: 보건복지부, 국립중앙의료원
- 위치 및 규모: 의료복합단지(5-2생) 내 / 부지 2.5만㎡, 연면적 8만㎡
- 사업비(추정): 5,115억원(국비 100%)
 - 중입자 암치료센터 3,000억원 + 국립의료원 세종분원* 2,115억원
 - * 종합병원 500병상(23개 진료과), 지하4층 지상10층 / 부지매입비 215억, 공사비 1,900억

□ 문제점 및 대책

- (문제점) 지역과제에 포함되었으나, 복지부는 예산부담* 및 사업의 효과성·타당성**에 대한 검토가 필요하다는 이유로 사업추진에 소극적
 - * 설치비용 약 2,600억원 / 운영비용 매년 60~140억원 소요
 - ** 다른 방사선치료(양성자치료 등)와의 상대적 치료효과, 부작용, 비용효과 측면에서의 비교 임상연구 부족에 따라 체계적인 연구 선행 필요
- (대처방안) 설립 타당성 및 기대효과를 분석하여 관계기관 설득
 - 타당성 검토 용역(~'23.) 추진 및 타 시도* 중입자 가속기암치료센터 벤치마킹 실시
 - * 경기·강원권: 서울 연세대병원('23.3.가동) / 경상권: 부산 서울대병원('25. 이후 가동)

□ 기대효과

- (의료서비스 향상) 암치료 인프라 확충 및 의료관광산업 육성 기반 마련
- (가속기산업 클러스터 구축) 중부권 가속기(대전 중이온, 오창 방사광) 관련 인프라와 연계를 통한 연구·산업기반 형성

□ 향후 계획

추진 과제	2023년		2024년		2025년		2026년	
	상반기	하반기	상반기	하반기	상반기	하반기	상반기	하반기이후
① 타당성 검토 연구용역	■	■						
② 중앙부처 협의·설득		■	■	■	■	■	■	■

5 대전·세종 경제자유구역 지정 추진

□ 사업개요

- 세제 혜택, 규제 완화 등 인센티브가 제공되는 경제자유구역을 통해 외국인 투자기업 및 국내복귀기업을 적극적으로 유치

대전·세종 경제자유구역 개요

- (사업 구역) 6개 지구 * 17.66km²(세종 3개, 11.06km² / 대전 3개, 6.6km²)

* (세종) 스마트국가산업단지, 스마트시티 국가시범도시(5-1생), 도시첨단산업단지 및 캠퍼스 부지(4-2생) / (대전) 대동지구, 안산 첨단국방산업단지, 신동·둔곡지구

□ 주요내용

- 대전·세종을 R&D 허브 도시로 조성하고 상호보완적 경제 협력관계를 구축하여 미래 유망 신산업 육성 등 미래성장동력 확보
- 대덕특구·국제과학비즈니스벨트의 R&D를 연계한 신산업 개발과 AI, 빅데이터, IOT 등 스마트 산업기술 실증을 위한 테스트베드 구축
 - 스마트화, 서비스화, 친환경화, 플랫폼화 등으로 변화하는 신산업 유치
 - 국가산단, 스마트시티 등을 기반으로 테스트베드 실증 공간조성

□ 기대효과

- 산업육성, 기업 유치, 일자리 창출로 자족기능 확충과 경제 활성화
- 미래 유망 신산업 육성을 통해 세종의 미래 성장 동력 확보

□ 추진계획

추진 과제	2023년		2024년		2025년		2026년	
	상반기	하반기	상반기	하반기	상반기	하반기	상반기	하반기이후
① 경제자유구역 신청 및 지정	■ ■ ■ ■	■ ■ ■ ■						
② 경제자유구역청 TF 구성 및 청 설립		■ ■ ■ ■	■ ■ ■ ■					

6 교육자유특구 지정 기반 마련

□ 추진방향

- 다양한 교육에 대한 교육수요자의 선택권을 보장할 수 있도록 학교에 대한 규제 개선 및 다양한 학교 운영 활성화
- 시대 변화가 요구하는 자율성과 창의성을 갖춘 미래인재 양성을 위해 세종시에 교육자유특구 지정 추진

□ 주요내용

- 대안학교, 국제학교, 특수목적학교 등 다양한 학교가 함께 설립될 수 있도록 제도 정비와 함께 재정지원 강화
 - 자율적인 교육과정을 운영할 수 있는 교육환경 조성으로 학생들의 특기와 적성을 살릴 수 있는 「세종형 교육 모델」 발굴
- ‘교육자유특구 기본구상 연구용역’ 추진('23.上 / 75백만원)
 - 학교현장, 학부모, 전문가 등 다양한 의견수렴과 현장 수요조사 및 학교별 집중 조사·연구 등을 토대로 기본구상안 마련

□ 기대효과

- (교육 경쟁력 강화) 다양한 교육활동을 유연하게 도입하여 수준 높은 공교육 제공을 통한, 사교육비 부담 절감 및 지역 학생들의 경쟁력 강화
- (인적 자원 양성) 자율성에 기초한 혁신적 교육 및 창의적 교육 과정을 토대로 다양한 미래형 지역 인재 양성

□ 추진계획

추진 과제	2023년		2024년		2025년		2026년	
	상반기	하반기	상반기	하반기	상반기	하반기	상반기	하반기이후
① 기본구상 연구용역		■ ■ ■ ■						
② 시범지구 신청·운영			■ ■ ■ ■ ■ ■ ■ ■					
③ 시범지구 운영·추진					■ ■ ■ ■ ■ ■ ■ ■	■ ■ ■ ■ ■ ■ ■ ■	■ ■ ■ ■ ■ ■ ■ ■	■ ■ ■ ■ ■ ■ ■ ■

7 한글문화단지 조성

□ 사업개요

- (주요내용) 한글사관학교 및 체험·창작·공연시설 등이 집적화된 복합문화공간 조성
- (사업비) 3,079억원(국비 2,544, 시비 25, 민간 510)
- (위치) 높은 접근성, 홍보·관광 등 시설집적화 효과 극대화 가능 지역
※ 후보지 3개소(중앙공원(장남평야), 원수산자락 민속마을부지, 합강동 인근 유보지)
- (면적) 부지(약 140,500㎡) / 건물(연면적 49,200㎡)

[주요시설(안)]

- (교육 시설) 한글사관학교(교원양성 등)
 - 한국어(한글)교육: 재외동포, 외국인, 다문화가족 등
 - 전문교원양성: 한국어(한글)를 체계적으로 전수할 수 있는 교사 양성
- (창작 시설) 예술창작촌(예술가 마을), 시민창작소(창작·실험 활동이 가능한 작업 공간)
- (유통 시설) 한문화 전시·판매장(창작촌 생산 제품, 전통상품 등 전시·유통·판매)
- (체험 시설) 한글문화(디지털)체험관 등

□ 기대효과

- 문화단지 조성으로 K-콘텐츠, 체험 및 한류문화 전파
- 지역특화문화인프라 강화 및 글로벌 한글문화중심지로 성장

□ 향후 계획

- 연구용역 추진('23.1.~'23.9.) 및 지속적인 중앙부처 설득·협의
 - (행복청·기재부) 부지(개발계획 반영) 및 국비 확보
 - (교육부) 한글사관학교 설립 협의

추진 과제	2023년		2024년		2025년		2026년	
	상반기	하반기	상반기	하반기	상반기	하반기	상반기	하반기
① 연구용역 및 종합계획수립	■	■						
② 사업건의 및 사업추진			■	■				
③ 한글문화시설 조성 및 프로그램 시범 운영					■	■	■	■

9 국회 세종의사당 조기 건립 지원

□ 사업개요

- (사업내용) 기본계획, 기본·실시설계 등 절차를 조속히 추진하되, 전부이전 수준으로 조속 건립, 도로·철도 등 인프라 개선 필요



<국회세종의사당 건립사업(안)>

- 위치: S - 1 생활권(세종동 일원)
- 면적: 631,000m²(약 19.1만평)
※ 여의도 국회(약 33만m², 10.1만평)의 약2배규모
- 총사업비: 3조 6천억원
※ 토지매입비 6,676억원, 공사비 2조 6,700억원, 설계비 1,844억원 등
- 사업기간: '23~'28년(예정)
- 이전규모: 11개 상임위+예결위, 지원기관(예산정책처, 입법조사처 등)

□ 추진내용

- (행복도시법 개정) 건립 및 인프라 개선비용 감안하여 행특회계 예산 상향을 위한 행복도시법 개정 건의
- (인프라 구축) 접근성 제고를 위한 KTX 조치원역 정차 및 세종역 신설, 첫마을 IC 설치, 국지도 96호선 활용방안 등 도시계획 반영 건의
- (예산확보) 신속한 사업추진을 위해 정부예산 반영 건의
※ 기본조사설계비 총 147억원, 토지매입비 350억원 반영(행특회계)
- (협조체계) 관계 부처간(국회사무처·국무조정실·행복청·세종시) 구성된 '국회세종의사당 지원협의회'와 주기적 회의 개최
- 정보 공유, 예상 문제점·현안 파악, 공동대응 방안 등 논의

□ 향후계획

추진 과제	2023년		2024년		2025년		2026년	
	상반기	하반기	상반기	하반기	상반기	하반기	상반기	하반기
① 기본계획 수립 및 설계공모								
② 기본 및 실시설계, 착공								
③ 공사 및 준공								

10 대통령 제2집무실 조기 건립 지원

□ 사업개요

- (사업내용) 국회 세종의사당 준공 시기에 맞춰 조속 건립 지원

건립개요(안)

- 부지면적: 250,000m²(75,625평) ※ 현재 청와대 규모와 동일하게 건립 시 추정
- 총사업비: 4,593억원 추정(국비)
※ 토지매입비 2,245억원(250천m²×898,000원) / 공사비 2,129억원 / 설계비 135.6억원 등
- 사업기간: '23~'27년(예정)
- 사업주체: 행정중심복합도시건설청

□ 추진내용

- (규모 건의) 입지, 규모 등 연구를 위한 '건립방안 기획 연구용역('22.9.~'23.2.)'에 대통령 제2집무실 설치 최적안(청와대 규모)이 반영 되도록 용역 진행상황 모니터링 및 정치권에 건의·공감대 형성
- (활용도 제고 방안) 서울·세종 집무실 역할 구분 및 국무회의 세종 개최 제도화 등 활용도 제고 방안 마련 필요
- (예산확보) '23년도 정부예산에 일반연구비(3억원) 반영('22.12.)
- 조속 건립을 위해 설계비 등 추가예산 확보 건의
- (협조체계) 대통령 제2집무실 건립 범정부합동 추진단*과 협조체계 강화를 통하여 진행상황 파악 및 우리 시 요구사항 반영 등
* 행복청 주관으로 관계 부처(국무조정실·행정안전부·국토교통부)로 구성

□ 향후계획

추진 과제	2023년		2024년		2025년		2026년	
	상반기	하반기	상반기	하반기	상반기	하반기	상반기	하반기이후
① 기본계획 수립	■							
② 기본 및 실시설계, 착공		■	■	■	■			
③ 공사 및 준공						■	■	■

11 「공공기관 이전 시즌 2」 대비 유치 추진

□ 현황 및 여건

- **(현황)** 2005 공공기관 지방 이전과 행정중심복합도시 건설로 369개 중 연구기관 중심의 25개의 공공기관이 세종시로 이전 완료
 - ※ 「국가균형발전 특별법」에 따른 153개 공공기관 1차 이전은 '19 완료
- **(여건)** 윤석열 정부 국정과제로 '공공기관 이전 등 지역 성장거점 육성'을 선정하여 국토균형발전 정책 추진
 - 지방시대위원회(가칭)의 출범 후 수도권 소재 163개 공공기관의 2차 지방이전 검토(국토부, 지방시대위원회)가 본격 진행될 것으로 예상
 - * 「지역균형발전과 지방자치분권에 관한 특별법」 정부제안 발의('22.12.13.)
 - ※ (이전 로드맵) 기본전략 구상('23상, 국토부 혁신도시정책총괄과) → 임차 공공기관 우선 이전('23.下) → 지자체, 공공기관 의견수렴('24.) → 이전대상 선정기준 마련('24.) → 심의 의결 및 이전(지방시대위원회, '25. 이후)

□ 유치대상

- 市 특성 및 시정목표와 밀접하고, 이전효과가 뛰어난 기관
 - 국책 연구단지와 시너지 효과가 기대되고, 정책연구 클러스터 조성에 부합하는 기관
 - 중앙행정기관 이전, 대통령 지역공약* 등으로 이전동력이 확보되는 기관
- * 여가부·방통위·중기부 이전 / DMC, 메가시티 국가산단, 경제자유구역 등

□ 향후계획

추진 과제	2023년		2024년		2025년		2026년	
	상반기	하반기	상반기	하반기	상반기	하반기	상반기	하반기이후
① 지방시대위원회 세종 설치								
② 이전 건의 및 유치홍보								
③ 공공기관 이전 추진								

12 세종시 철도망 구축

□ 필요성

- 안전하고 신속한 광역교통 인프라인 철도를 다양하게 이용할 수 있는 여건을 조성하여 '미래수도 세종' 완성을 위한 기반 마련

□ 주요내용

- (KTX정차) 조치원역에서 KTX 이용이 가능해지면 대규모 비용 투입 없이도 지역간 접근성 향상 및 지역경제·관광 활성화 가능
 ※ ① 고대·홍대 학생(12천명)의 철도 이용편의 향상 ② 조치원~부산간 단축(3시21분 →1시50분) ③ 청주도심 광역철도 완성 시 청주시민 KTX 접근성 향상 등
- (KTX세종역) 사업 타당성과 인근지역의 협조를 바탕으로 전국적인 철도편익 증가가 예상되는 KTX세종역 국가계획 반영 추진
 ※ (내용) 용역 등을 통해 경제성을 재검토하고, 충북·대전 등 충청권 설득 논리 개발 / (일정) 세종시 KTX 검토분석(~'23.10.), KTX세종역 설치 협의('24.), 계획 반영('25.)
- (광역철도) 대규모 철도사업은 투자재원 배분 및 단계적 건설이 불가피, 지자체간 이견이 없는 대전 반석~조치원 구간 우선 착공 추진
 - 대통령 제2집무실 설치 등 수요여건이 변화됨에 따라 국정 효율성 차원에서 서울~세종 간 직결 철도운행

□ 기대효과

- 세종시민의 안전하고 편리한 철도 인프라 이용 기반 마련

□ 향후 계획

추진 과제	2023년		2024년		2025년		2026년	
	상반기	하반기	상반기	하반기	상반기	하반기	상반기	하반기이후
① 세종시 KTX 타당성 검토	■■■■■■■■■■							
② 역사시설개선		■■■■■■■■■■						

13 세종시 광역 교통망 확충

□ 필요성

- 국회세종의사당 및 대통령 제2집무실 설치, 단계적 도시완성에 따라 증가할 것으로 예상되는 교통수요에 대응하기 위해 도로 인프라 확충

□ 문제점 및 대책

- (세종~포천 고속국도) 세종~서울간 미래 교통수요 및 경부고속도로 용량초과에 대응하기 위해 세종과 서울을 고속국도로 직결 추진
※ (추진일정) 市구간(17.7km) 4→6차로 확장 확정('22.12. KDI), 착공·준공('19.12.~'25년중)
- (세종~청주 고속국도) 수도권 등 외부지역으로부터의 연계교통 체계 강화를 위해 장군 JCT~북세종IC 구간(5.1km) 조기 개통
※ (추진사항) 2023년 정부 예산안에 설계비 등 1,003억 반영
- (첫마을IC) 고속국도에 대한 접근성 강화를 위해 남세종 지역에 광역교통 인프라(IC)를 설치하여 도심교통 혼잡 완화 추진
※ (추진일정) 교통수요 분석용역을 통해 경제성 재검토(~'23.4.), 도로공사 협의('23.上)
- (96번 국지도) 교통량 및 생태축(세종중앙공원~금강) 연결을 고려한 도로시설 설치·운영방안에 대해 행복청 등 관계기관 협의 추진
※ (행복청 협의, '22.12.) 일일 교통량 2.2만대('21.기준)에서 3.2만대('30.) 증가 예상, 대통령 제2집무실 등 국책사업으로 인해 교통혼잡이 가중될 것으로 예상되므로 존치 필요

□ 기대효과

- 장래 증가할 것으로 예상되는 광역간 교통수요 대응 및 고속국도 접근성 제고 및 도로망 준치를 통한 내부 교통혼잡 완화

□ 향후 계획

추진 과제	2023년		2024년		2025년		2026년	
	상반기	하반기	상반기	하반기	상반기	하반기	상반기	하반기 이후
① 첫마을 IC 경제성 분석용역	■							
② 고속국도, 광역도로 등 사업 시행자 협의, 사업지원	■	■	■	■	■	■	■	■

14 교차로 신호체계 운영전략 선진화

□ 사업개요

- 관내 교차로 신호체계 개선
- 교통정체 교차로 신호연동화 및 최적화로 원활한 교통 구현

□ 문제점 및 대책

- (문제점) 교차로별 변화되는 교통량에 최적의 신호체계 구현 어려움
- (대 책) 상·하반기 교통량조사를 통한 최적화된 신호체계 개선
 - 교통CCTV와 온라인 신호시스템을 통한 실시간 교통 상황 파악
 - 전문기관(도로교통공단) 용역을 통한 신호체계 최적화 구축 및 적용
 - 신속한 신호체계 개선을 위한 도시통합정보센터내 신호T/F(경찰청, 市, 도로교통공단) 운영

☐ 향후 계획

추진 과제	2023년		2024년		2025년		2026년	
	상반기	하반기	상반기	하반기	상반기	하반기	상반기	하반기이후
① 신호체계 개선	■							
② 교통량에 따른 신호체계 개선 및 안정화			■					

15 세종미래마을 조성

□ 추진 방향

- 면지역의 주민 삶 향상과 도·농간 균형발전의 기틀 마련을 위한 기반 구축
- 빈집철거 및 토지활용, 노후주택 개량과 주민수익사업 모델 발굴 등 종합적인 농촌의 생활환경 및 경관 개선

□ 추진 계획

- (사업기간/사업비) 2023년 ~ 2027년(5개년) / 100억 원(20억 원×5년)
- (추진방식) 마을단위 시범사업과 개별 빈집정비 2가지 방식으로 추진
 - (시범사업) 마을별 공모를 통해 추진단에서 대상마을 선정, 종합적인 마을계획을 수립하여 빈집정비 및 마을가꾸기 사업 등 시행
 - (빈집정비) 빈집정비계획*에 따라 철거 또는 주택개량

* '읍·면 지역 빈집실태 조사 용역' 결과('22.10.), 빈집 647호 중 정비대상 239호

—【 2023년도 시범사업 추진 】—

- ◇ (대상) 4개소 선정 / 빈집실태 조사 결과 반영하여 공모 선정
- ◇ (추진절차) 1·2차 시범사업으로 구분 진행
 - (1차 / '23년 상반기) 1~2개소 선정, 해당부서 예산 및 후원금(농협) 활용
 - (2차 / '23년 하반기) 2~3개소 동시진행 추경 예산확보, 1차 성과 및 개선사항 등 반영

□ 기대 효과

- 주민주도의 마을계획을 통해 세종형 스위스식 미래마을로 조성
- 빈집철거와 활용, 주택개량과 수익창출 추진으로 공동체가 활성화된 지속가능한 농촌마을 조성

□ 향후 계획

추진 과제	2023년		2024년		2025년		2026년	
	상반기	하반기	상반기	하반기	상반기	하반기	상반기	하반기
① 세종미래마을 시범사업 추진	■	■						
② 세종미래마을 조성			■	■	■	■	■	■

16 읍면지역 세종형 정주환경모델 구축

□ 추진 방향

- 도시와 농촌의 지역간 격차 해소를 위한 세종형 정주환경 모델 구축
- 지역주민을 위한 지도자 육성 및 농촌환경 개선사업 추진

□ 주요 내용

- 기존 시행하고 있는 취약지역 생활여건 개선사업/ 농촌지역 마을만들기 사업/ 빈집 및 슬레이트 정비 등 분야별 사업을 통합 추진
- ⇒ 살고 싶은 정주환경이 완비된 공동체 마을로 탈바꿈

□ 추진 계획

- (사업기간) 2022년 ~ 2026년
- (사업비) 2,546백만원(국비 1,304백만원 / 시비 1,242백만원)
- (추진방향)
 - (계획수립) 읍면 세종형 정주환경모델 구축사업 기본계획* 수립
 - * 유관부서 협업 사업 지정, 대상마을 선정 기준, 총괄사업 관리 방향 설정 등
 - (시범사업) 임기내 3개소 추진(취약지역 생활여건 개조 1, 마을만들기 2)
 - (시행) 주민공동체 역량강화* 및 마을경관·주거환경 개선** 설계·실행
 - * 기존 주민과 귀농·귀촌인의 공동체 화합, 지역문제 발굴 및 해결방안 마련 등
 - ** 지역균형발전과(취약지역 시설개선), 주택과(빈집, 슬레이트), 도로과(주민숙원사업), 농업정책과(마을만들기사업) 등 협업을 통해 선정 마을에 연계사업 추진

□ 기대 효과

- 농촌마을의 정주환경 개선을 통한 삶의 질 향상 도모
- 농촌 기존 주민과 귀농·귀촌인 간 화합하는 공동체 마을 형성 유도

□ 향후 계획

추진 과제	2023년		2024년		2025년		2026년	
	상반기	하반기	상반기	하반기	상반기	하반기	상반기	하반기
① 취약지역 생활여건 개조								
② 마을만들기								

참고1

취약지역 생활여건 개조(금남면 부용1리)

□ 사업개요

- (위 치) 부용1리 일원(면적 0.05km², 인구 108명, 32가구)
- (사 업 비) 1,846백만원(국 1,304, 시 542) * 사업 유형별 자부담(0~50%)
- (사업기간) '22년~'25년(4년)
- (사업내용) 생활·안전 인프라, 주택정비, 마을환경개선, 주민역량강화 등

□ 추진현황

- 취약지역 개조사업 공모 신청(市→국가균형발전위원회, '22.1.)
- 공모사업 확정('22.3., 국가균형발전위원회)
- 국고보조금 교부결정('22.4.), 성립전 예산* 편성('22.5., 100백만원)
* 181백만원(국비 127백만원, 시비 54백만원) 중 국비 100백만원 교부
- 계획수립 및 주민역량강화 용역 착수('22.6.~'23.5.)
- 추경예산 편성('22.9.) ※ 181백만원(국비 127백만원, 시비 54백만원)
- 기본계획수립(안) 농림축산식품부 협의('22.12.~)

□ 예산현황

(단위: 백만원)

구 분	계	2022년	2023년*	2024년	2025년	비 고
계	1,846	181	554	554	557	
국비	1,304	127	391	391	395	
시비	542	54	163	163	162	

* 시설비(실시설계 1억원, 인프라공사 3억원, 폐기물 1억원), 주민역량강화부대비 54백만원

□ 향후계획

- 인프라공사 실시설계용역('23.2.~6.)
- 기본계획 수립·고시('23.2.) 및 시행계획 수립·고시('23.6.)
- 인프라공사 1차년도 및 노후집수리 정비사업 추진('23.7.~)

□ 사업개요

- (위 치) 연서면 봉암2리, 연동면 노송1리 일원
- (사 업 비) 700백만원(시비) * 마을별 350백만원 / '20년부터 지방이양
- (사업기간) '22년~'25년(4년)
- (사업내용) (봉암2리) 담장 벽화, 도로 화분, 커뮤니티시설 리모델링
(노송1리) 담장 벽화, 마을 정원, 가로등, CCTV, 돌장승

※ 마을만들기사업 공모 : 마을별 추진위원회 구성, 주민역량강화 교육, 마을발전 계획 수립, 사업 공모 및 심사 후 대상지 선정

□ 추진현황

- 사전역량강화 교육 사업 추진('21.8.~) * 농식품부 일반농산어촌개발사업
- 마을만들기 사업 공모 계획 및 신청('22.1.)
- 공모사업 심사 및 사업대상지 결정('22.3.)
- 마을만들기 사업 기본 및 실시설계용역 착수('22.5.), 완료('22.11.)

□ 예산현황

(단위: 백만원)

구 분	계	2022년	2023년	2024년	2025년	비 고
계	700	60	200	400	40	
시비	700	60	200	400	40	

※ '22년: 실시설계 / '23년~'25년: 공사 및 주민역량 강화 용역

□ 향후계획

- 봉암2리·노송1리 마을만들기 사업 시행계획 수립·고시('23.6.)
- 마을만들기 1차년도 사업 추진('23.7.~)

17 디지털 트윈 시티 조성 추진전략 수립

□ 사업개요

- **(목표)** 현실 세계의 도시를 가상화하여 도시문제 해결과 행정혁신, 연구 및 산업 생태계 등을 아우르는 '가상세종' 구현전략 마련
※ '버추얼 싱가포르'를 넘어서는 '가상현실 속의 미래전략 세종' 구현
- **(내용)** 국내·외 여건 분석, 추진목표 및 전략 수립, 플랫폼 통합·연계, 시민참여와 민·관·학 거버넌스 등 분야별 추진과제 발굴

□ 문제점 및 대책

- **(문제점)** 각 기관·분야별* 디지털 트윈 플랫폼 구축으로 자원이 낭비되고, 예산 중복투자 및 데이터 표준화의 문제점 발생
* 도시계획(행복청·LH), 공간정보(市), 도시행정(市·ETRI), 스마트시티(SPC)
- **(대책)** 시행주체별 역할을 정의하고 플랫폼 기능을 통합·조정하여 도시문제 해결에서 혁신 생태계 조성에 이르는 추진전략 수립(~'23.)

□ 기대효과

- 스마트시티의 핵심인 디지털 트윈 기술을 육성·구현하여 자족경제 도시로 나아가는 디지털 트윈 시티의 기틀 마련
- 도시계획·건설, 운영·발전단계에서 발생하는 도시문제를 선제적으로 분석·예측·최적화하기 위한 시뮬레이션 모델 발굴

□ 향후 계획

추진 과제	2023년		2024년		2025년		2026년	
	상반기	하반기	상반기	하반기	상반기	하반기	상반기	하반기이후
① 디지털 트윈 추진전략 수립	■	■						
② 플랫폼 통합·연계 및 고도화			■	■				
③ 분야별 시뮬레이션 적용·검증					■	■	■	■

18 비단강 금빛 프로젝트 삼각편대 스마트 안전망 구축

□ 사업개요

- ‘비단강 금빛 프로젝트’ 관광 명소화(랜드마크) 추진에 따른 이용객 급증*에 대비한 시민 안전망 선제적 구축 필요

* 금강보행교 개통 이후 방문객(약 750,000명) 지속 증가(출처, 세종엔)

※ 금강변 연쇄방화('22.2.), 금강보행교 투신소동('22.7.) 등 사건·사고 발생

- 금강변 삼각편대(로봇, 드론, AI) 스마트 안전 특화 서비스 제공

□ 추진계획

- (로봇) 금강보행교 자율주행 로봇 운영으로 안내홍보 및 자율순찰
 - (운영시간 내) 주요시설물 안내, (운영시간 외) AI기반 순찰

- (드론) 자율주행 드론으로 금강변 시민안전·편의 서비스 제공
 - CCTV 비가시권 방법 순찰, 실종자 수색·구조 등

- 문화행사(축제, 공연), 교통상황(교량, 주차장) 실시간 드론 중계(세종엔)
 ※ 드론 자유화구역(금강, 합강캠핑장 등), 중앙공원 등 규제샌드박스('19.~)로 지정

- (AI관제) 로봇-드론-CCTV 영상에 대한 도시통합정보센터 연계 및 인공지능(AI) 관제로 시민안전망 강화

□ 기대효과

- 금강수변공원 일대 생태 관광 랜드마크 개발 및 관광활성화에 기여
- 첨단 과학기술을 적용한 시민편의 제공 및 사건·사고 예방 등 안전증진 도모

□ 향후 계획

추진 과제	2023년		2024년		2025년		2026년	
	상반기	하반기	상반기	하반기	상반기	하반기	상반기	하반기
① 로봇, 드론 구축 및 시범운영								
② 삼각편대 서비스 본격 운영								

기 타 현 황 자 료

1 미래전략본부 주요 통계

2 조직 및 인력 현황

3 2023년 주요 예산 현황

4 2023년 주요 일정

미래전략본부 주요통계

1 시도별 주민 1인당 보통교부세 비교

※ (21년 산정통계, 서울시.경기도는 불교부단체로 제외)

구 분	보통교부세 (억원)	면적 (천km ²)	인구 (천명)	공무원수 (명)	1인당교부세 (천원)
세 종 시	679	465	343	2,271	198
광역시 평균	8,653	803	2,126	12,085	407
부산광역시	11,041	770	3,372	20,037	327
대구광역시	9,908	884	2,414	13,058	410
인천광역시	7,549	1,063	2,924	15,333	258
광주광역시	9,454	501	1,447	9,173	653
대전광역시	9,569	540	1,462	8,635	655
울산광역시	4,394	1,062	1,138	6,271	386
도 평균	8,974	11,796	2,120	6,348	423
강 원 도	9,691	16,875	1,526	6,632	635
충청북도	6,772	7,407	1,588	4,710	427
충청남도	7,204	8,246	2,106	6,279	342
전라북도	9,589	8,123	1,801	5,344	532
전라남도	11,145	12,345	1,847	6,599	604
경상북도	11,785	19,033	2,637	7,975	447
경상남도	6,633	10,540	3,335	6,896	199
제 주 도	13,361	1,849	665	6,078	2,008

2 교통정보시스템 현황('22.12월 기준)

□ 신도시 ITS 시스템(LH 구축, 市 인수)

구 분	하드웨어	소프트웨어	현장시설물					
			BIT	교통CCTV	VDS	RSE	VMS	스마트교차로
계	34식	74식	222식	45식	32식	68식	10식	
1단계 1차	23식	19식	43식	14식	8식	-	7식	
1단계 2차	3식	1식	119식	14식	14식	27식	-	
2단계 1차	3식	53식	36식	13식	8식	28식	3식	
2단계 2차	-	-	24식	4식	2식	13식	-	
스마트교차로	5식	1식	-	-	-	-	-	95식

※ U-City 1단계 1차('14.4.), 1단계 2차('16.5.), 2단계 1차('17.9.), 2단계 2차('20.9.), 스마트교차로('22.2.)

□ 읍·면지역 ITS 시스템(市 구축)

○ 광역 버스정보시스템(BIS) 구축 사업

구 분	하드웨어	소프트웨어	현장시설물(BIT)
계	7식	4식	221식
BIS 1차(세종-대전-청주-청원)	4식	1식	85식
BIS 2차(세종-대전)	-	1식	47식
BIS 3차(세종-공주)	2식	1식	44식
BIS 4차(세종-천안)	1식	1식	40식
기타사업(명학산단 도로공사 관련)	-	-	5식

※ BIS 1차('14.9.), BIS 2차('16.1.), BIS 3차('17.9.), BIS 4차('19.4.), 기타사업('19.2.)

○ 첨단교통관리시스템(ATMS) 구축 사업

구 분	하드웨어	소프트웨어	현장시설물					
			교통CCTV	VDS	RSE	VMS	스마트교차로	기타
계	27식	3식	10식	25식	15식	3식	-	-
ATMS 1차	24식	1식	3식	6식	15식	2식	-	-
ATMS 2차	1식	1식	7식	13식	-	1식	-	-
ATMS 3차	1식	1식	-	6식	-	-	38식	23식*

※ ATMS 1차('16.1.), ATMS 2차('16.12.), ATMS 3차('20.5.)

* 기타 시설물: 온라인신호제어 22식, 돌발상황검지시스템 1식(검지기 10, VSL 4)

□ 지역별 현장시설물 총 현황(6종 851식)

구 분	계	BIT	교통CCTV	VDS	RSE	VMS	스마트교차로
계	851식	510식	55식	57식	83식	13식	133식
신도시	486식	236식	45식	32식	68식	10식	95식
읍면	365식	274식	10식	25식	15식	3식	38식

※ (미완료 인수사업) LH 스마트시티 3단계 1차 구축사업('22년말 이후 예정)

- 예정수량: 버스정보안내기(84), 교통CCTV(4), 차량검지기(4), 노변기지국(10) 등

조직 및 인력 현황

□ 조 직_ 1본부 4과 17담당

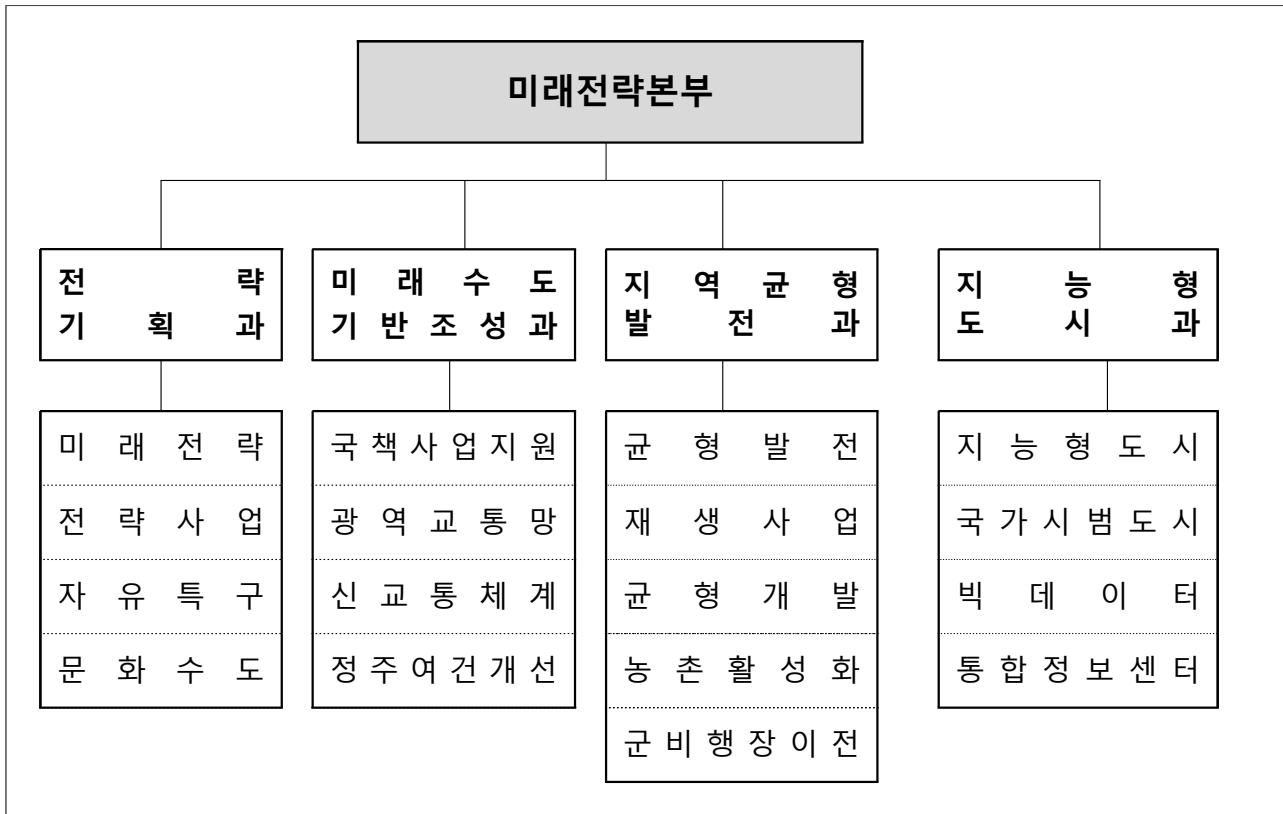

□ 인 력_ 정원(현원)

구 분	합 계	일 반 직			
		3·4급	4급	5급	6급 이하
계	72(69)	1(1)	4(4)	17(17)	50(47)
전략기획과	17(17)	1(1)	1(1)	4(4)	11(11)
미래수도기반조성과	14(13)		1(1)	4(4)	9(8)
지역균형발전과	22(20)		1(1)	5(5)	16(14)
지능형도시과	19(19)		1(1)	4(4)	14(14)

※ 시간선택제, 공무원 직원은 정·현원에서 제외

2023년 주요 예산 현황

□ 총괄

(단위 : 백만원)

구분		'23년 예산액(㉠)	이월예산 등(㉡)	예산현액(㉢=㉠+㉡)
일반회계	소계	44,504	17,625	62,129
	전략기획과	569	798	1,367
	미래수도기반조성과	5,134	2,474	7,608
	지역균형발전과	34,592	12,353	46,945
	지능형도시과	4,209	2,000	6,209
특별회계	소계	16,881	97	16,978
	전략기획과	-	-	-
	미래수도기반조성과	4,519	-	4,519
	지역균형발전과	12,362	97	12,459
	지능형도시과	-	-	-

□ 주요사업

(단위 : 백만원)

연번	사업명 (부기명)	예산액	이월예산 등	예산현액	비고
계		39,055	26,212	65,267	
1	세종형 교육자유특구 조성 추진	75	-	75	
2	행정수도 완성	100	-	100	
3	세종시 KTX 추진	500	180	680	
4	첫마을IC 경제성 분석	-	80	80	
5	무인단속장비 설치운영	256	-	256	
6	교통신호시설 관리운영	952	163	1,115	
7	교통정보시스템 구축운영	1,612	-	1,612	
8	C-ITS 구축	-	2,050	2,050	
9	주차환경 개선	2,400	-	2,400	
10	회전교차로 조성	800	-	800	
11	조치원역 일원 도시재생사업	1,010	9,930	10,940	
12	조치원읍 상리 도시재생사업	1,235	4,113	5,348	
13	전의면 읍내리 도시재생사업	1,283	2,804	4,087	
14	부강면 부강리 도시재생사업	4,060	4,633	8,693	
15	북세종 농촌중심지활성화사업	6,367	1,160	7,527	
16	소정면 기초생활거점육성사업	1,788	442	2,230	
17	취약지역 생활여건 개조사업	1,162	560	1,722	
18	조치원연기비행장통합이전사업(특별회계)	12,332	97	12,429	
19	도시통합정보센터 운영	1,150	-	1,150	
20	스마트서비스 조성 및 운영	1,973	-	1,973	

1503

1503

건설교통국

- ▣ 도시과
- ▣ 건축과
- ▣ 주택과
- ▣ 도로과
- ▣ 교통과
- ▣ 도시경관과

목 차

I. 2022년 성과와 평가	221
II. 2023년 업무추진 방향	223
III. 2023년 핵심정책 과제	
1. <도시과> 시민 행복 증진을 위한 계획적인 도시환경 조성	227
2. <건축과> 미래를 지향하는 녹색안전도시 건설	239
3. <주택과> 가격안정을 넘어선 시민 주거안정 실현	255
4. <도로과> 안전하고 편리한 도로환경 조성	269
5. <교통과> 시민의 요구에 답하는 대중교통 서비스 제공	283
6. <도시경관과> 안전하고 품격있는 도시경관 체계 구축	295
IV. 역점과제	
1. 2030 도시관리계획 수립	309
2. 읍면지역 지구단위계획 수립지침 마련	310
3. 공공시설 복합단지 도시개발사업 및 개발지역 수요조사	311
4. 마을단위 건축공간 개선을 위한 마을건축가 시범운영	312
5. 실거주 위주의 지역우선공급 확대 청약제도 개선	313
6. 신혼부부 무이자 전세자금 지원	314
7. 세종형 반값 1인 가구 임대주택 공급	315
8. 공동주택 관리종사자 인권 향상 강화	316
9. 도심 상습정체 교차로 개선	318

10. 세종~대전·청주를 연결하는 광역급행버스(M-BUS) 도입	319
11. 교통약자 이동권 보장을 위한 저상버스·누리콜 도입 확대	320
12. 도시규모에 부합하는 택시 증차 추진	321
13. 초등학교앞 승하차구역 확대(DROP ZONE)	322
14. 어울링 이용활성화 및 안전한 자전거 이용환경 조성	323
15. 세종형 범용(유니버설) 대자인 체계 구축	324
16. 원도심 간판개선사업 추진을 통한 세종시 이미지 개선	325
V. 기타 현황자료	327

I. 2022년 성과와 평가

1 주요 성과

□ 시민 행복 증진을 위한 계획적인 도시환경 조성

- 2040 행복도시권 광역도시계획 확정('22.12.) 및 도시기본계획 수립 추진
- 해제지역 BRT 역세권 및 금강수변상가의 지구단위계획(허용용도 완화) 변경
- 수립시기에 따라 이원화된 성장관리계획(남·북부) 일원화 기준 마련

□ 시민친화적인 녹색건축 도시 세종 건설

- 건축행정평가 전국 최우수 지자체 “1위” 선정
- 찾아가는 건축상담실 운영 등 시민친화적 건축행정 서비스 강화
- 건축물 정기·직권점검 등을 통한 안전사고 감축 및 건축물 품질 확보

□ 시민 중심 주거정책 추진으로 주거안정 도모

- ‘제2회 주거복지대상’ 10대 주거복지 우수지자체 선정(국토부)
- 공공지원민간임대주택 공급촉진지구 업무처리기준 시행(10.20)
- 주택 공급 물량 추가 확보 등을 통한 주택시장 안정화

□ 안전하고 편리한 도로 환경 조성

- 조치원 동서연결도로 신설^{3.11} 개통 및 리도206호 부거실선 적기 개통^{5월}
- 도심 정체·혼잡 교차로 10개소 개선사업 시행(너래, 은하수 교차로 등)
- 정부청사 주변 관계기관 합동단속^{불법점용12개소 해소} 도로시설 안전점검^{1288개소} 실시

□ 수요자와 소통하는 대중교통 중심도시 구축

- 대중교통 소외지역 이동권 보장을 위한 셔클 및 두루타 운행지역 확대
- 비수도권 최초 광역급행버스(세종~대전) 노선 신설 확정('22.9.)
- 택시총량제 지침 개정을 통한 택시 86대 증차(352대 ⇒ 438대)

□ 미래전략수도 품격에 맞는 도시경관 체계 구축

- 안전하고 품격있는 도시 조성을 위한 공공디자인 관련 계획 수립
- 유관기관과 협력체계 구축을 통한 효율적인 불법광고물 정비 추진

2 보완(개선)할 점

- 해제지역의 지속적 확대와 시민의 증가하는 요구를 신속하게 반영할 뿐만 아니라 도시성장을 선도할 수 있는 전략적인 도시계획 수립 필요
 - ➔ 2040 도시기본계획 수립 및 성장관리계획 변경, 2030 도시관리계획 재정비 추진
- 우수한 건축자산 활용 필요, 도시개발에 따른 건축 인·허가 신청 폭증, 건축공사 현장 시민·근로자 안전관리 중요성 증대
 - ➔ 건축 인·허가 기간 단축 및 내실있는 안전관리·점검 등 필요
- 대통령세종집무실, 국회 세종의사당 등 행정수도 기반조성에 따른 중·장기 주택시장 관리 및 대응 방안 마련 필요
 - ➔ 행복도시 주택 추가공급 및 읍·면 공공주택지구 등 주택공급 기반 확충
- 급격한 인구 유입 및 주변 대도시권과의 통행량 증가 등으로 도심 일부 지역 교차로 혼잡·정체 지속
 - ➔ 출·퇴근 시간대 도심 상습정체 교차로에 대한 구조개선 사업 지속 추진(기존 10개소 개선 추진 및 추가사업 발굴)
- 교통분야의 다방면에 걸친 노력과 성과에도 불구하고, 다양화되고 복잡해지는 시민의 요구와 눈높이를 충족하기엔 역부족
 - ➔ 교통서비스 개선 및 경쟁력 강화를 통해 시민불편 해소 방안 마련 필요
- ‘미래전략수도 세종’의 위상에 걸맞는 도시경관 분야의 제도적 체계가 다소 미흡하여 범용디자인 체계구축 필요
 - ➔ 범용 디자인체계 구축 전략계획 수립, 옥외광고물 조례개정

II. 2023년 업무추진 방향

1 업무추진 방향

- (도시 분야) 2040 도시기본계획 및 성장관리계획 수립, 2030 도시관리계획 수립, 지구단위계획 변경 등을 통해 미래도시 청사진 제시
- (건축 분야) 시민과 함께하는 건축문화행사, 건축행정 서비스 향상, 공정·투명한 건축심의 운영을 통한 시민중심 건축안전 도시 구축
- (주택 분야) 실수요자 중심의 주택공급, 가격안정, 주거환경 및 주택품질 개선, 주거복지 등을 통한 시민 주거안정 실현
- (도로 분야) 내부도로망 확충 및 운영효율 증대로 도시 도로교통 여건을 개선하고, 도로 유지관리 안전점검 강화를 통해 시설물 안전성 확보
- (교통 분야) 대통령 제2집무실 건립 확정, 인구증가 등 미래전략수도 기반조성을 위한 대중교통 중심의 교통환경 조성과 정책 수립·시행
- (경관 분야) 제도 정비와 시범사업 등을 통해 시민 모두가 참여하는 안전한 도시 디자인 정책 추진

2 연말 이루고자 하는 모습

- (도시 분야) 체계적인 도시계획 수립을 통한 미래전략수도 건설
- (건축 분야) 시민친화 건축행정 서비스 제공 및 안전한 도시관리 추진
- (주택 분야) 안전한 주택공급 및 촘촘하고 두터운 주거복지 실현
- (도로 분야) 도시계획도로, 시도·농어촌도로 적기 개설, 혼잡교차로 개선
- (교통 분야) 수요자 중심의 충청권 거점도시 연결 광역교통망 구축
- (경관 분야) 쾌적하고 안전한 공공디자인 체계 구축으로 도시미관 개선

분야	'22년	'23년
도시	(도시계획 재정비 기틀 마련) ① 2040 세종도시기본계획(안) 틀마련 ② 도시계획시설 재정비·단계별집행계획 수립 ③ 지구단위계획 용도변경 완료 ④ 남부지역 성장관리계획 변경 (체계적인 도시개발 기반 마련) ⑤ 공공시설복합단지 사업 시행 ⑥ 개발제한구역의 체계적인 관리 ⑦ 인·허가관련 가이드라인 마련	(세종시 맞춤형 도시계획 수립) ① 2040 세종도시기본계획 수립 완료 ② 2030 도시관리계획 재정비 착수 ③ 여건변화에 따른 지구단위계획 변경 ④ 남부지역 성장관리계획 변경 완료 (도시성장에 대응하는 도시개발) ⑤ 공공시설복합단지 본격 추진 ⑥ 개발제한구역 활용사업 발굴 ⑦ 신속하고 합리적인 개발행위 추진
건축	(시민친화적인 녹색건축도시 세종 건설) ① 건축문화제 개최, 고해상도 항공사진으로 체계적 도시관리 ② 건축 인허가 체크리스트 제작·배포 ③ 건축위원회 심의기준 개정·보완 ④ 건축물관리법 등에 따른 안전관리 강화	(미래를 지향하는 녹색안전도시 건설) ① 건축문화제 개최, 세종건축투어 시범운영, 고해상도 항공사진으로 체계적 도시관리 ② 재산권 보호 및 신속한 건축 민원 해결 ③ 건축사징계 사례집 발간 ④ 건축물 해체 및 안전점검의 전문성 강화
주택	(시민 중심 주거정책 추진으로 주거안정 도모) ① 주거급여 대상 중위가구소득 대비 46%까지 지원 ② 공동주택 품질점검 13회 ③ 지역 거주자 우선공급 비율 60% ④ 공동주택 우수단지 지원 계획수립	(가격안정을 넘어선 시민 주거안정 실현) ① 주거급여 대상 중위가구소득 대비 47%로 확대 ② 공동주택 품질점검 15회 ③ 지역 거주자 우선공급 비율 80% ④ 공동주택 우수단지 지원예산 확보
도로	(편리한 내부 도로환경 개선) ① 혼잡 교차로 5개소 구조개선 시행 ② (도시계획) 19개 노선 3.26km 개설 ③ (시도) 시도25호 사전타당성조사 및 기본계획수립 ④ (농어촌) 10개 노선 12.4km 확포장 ⑤ (주민숙원) 마을환경 개선 22개소 ⑥ 도로구조물 안전점검 288개소 시행	(편리한 내부 도로환경 개선) ① 혼잡 교차로 구조개선사업 완료 ② (도시계획) 11개 노선 2.1km 개설 ③ (시도) 시도25호 확장(2→4차로) 및 선형개선 ④ (농어촌) 9개 노선 11km 확포장 ⑤ (주민숙원) 마을환경 개선 21개소 ⑥ 도로구조물 안전점검 300개소 시행
교통	(효율적 교통체계, 안전한 교통환경 조성) ① 누리콜 21대 운행 저상버스 보급률 41% ② 택시 412대 운행, 셔클 1생 운행 ③ 광역급행버스(세종~대전)노선 확정 ④ PM 거치대 부재로 무질서한 주차 ⑤ 어린이보호구역 즉시 단속(1분)	(시민의 요구에 답하는 대중교통 서비스 제공) ① 누리콜 27대 운행 저상버스 보급률 43% ② 택시 438대 운행, 셔클 1~2생 확대 ③ 광역급행버스(세종~대전)노선 노선 운행 ④ PM 거치대 135개소 설치 ⑤ 어린이보호구역 단속완화(10분·20분)
경관	(경관개선을 통한 도시이미지 제고) ① 공공디자인 제도 마련(2건) ② 공공디자인 사업 시행(3건) ③ 경관심의 재검토의견 비율(14%) ④ 현수막 지정게시대 게시율(65%) ⑤ 간판개선사업 공모	(안전하고 품격있는 도시 조성) ① 공공디자인 제도 마련(3건) ② 공공디자인 사업 시행(4건) ③ 경관심의 재검토의견 비율(10%) ④ 현수막 지정게시대 게시율(70%) ⑤ 간판개선사업 시행

품격있는 도시건설로 미래전략수도 완성

- ① 시민 행복 증진을 위한
계획적인 도시환경 조성[도시과]**
- ② 미래를 지향하는 녹색안전도시 건설[건축과]**
- ③ 가격안정을 넘어선 시민 주거안정 실현[주택과]**
- ④ 안전하고 편리한 도로환경 조성[도로과]**
- ⑤ 시민의 요구에 답하는 대중교통 서비스 제공[교통과]**
- ⑥ 안전하고 품격있는 도시경관 체계 구축[도시경관과]**



시민 행복 증진을 위한 계획적인 도시환경 조성

- 1 도시성장을 선도하는
효율적인 도시계획 구현
- 2 여건변화에 대응하는
맞춤형 지구단위계획 관리
- 3 체계적인 도시개발로 시민만족도 제고
- 4 체계적인 개발행위허가 서비스 구축
- 5 시민의 풍요로운 삶을 위한
도시계획 전문성 제고

1 도시성장을 선도하는 효율적인 도시계획 구현**□ 여건 및 현황**

- 2040 행복도시권 광역도시계획('22.12.) 및 2040 세종도시기본계획('23년) 등 상위계획 확정에 따른 하위계획 마련(재정비) 필요
- 「국토의 계획 및 이용에 관한 법률」 제34조에 따라 5년 단위로 수립하는 도시관리계획의 재정비 시기 도래
 - ※ 2025 도시관리계획 재정비 수립('20.12.)
- 신도시의 시설물 순차적 준공 및 이관, 읍·면지역의 개발압력 증가 등 도시변화와 시민 요구사항을 반영하는 도시관리계획 수립 필요
- 도시의 조화로운 성장을 위해 개발제한구역의 체계적인 관리 시행

□ 추진상황 및 반성

- 2040 행복도시권 광역도시계획 수립 및 2040 도시기본계획 마무리 추진
 - (광역도시계획) 행복도시건설 추진위원회 심의('22.10.) 및 고시('22.12.)
 - (도시기본계획) 계획(안) 마련, 행정절차 이행 및 고시('23.下)
- 주민 건의 및 부서별 요구사항 등에 대한 도시관리계획 재정비('22.12.)
 - ※ 총 28개소 : 용도지구 2개소, 도시계획시설 26개소(도로19, 공원3, 공공청사2, 학교1, 공공공지1)
- 개발제한구역 내 불법행위를 예방하기 위해 관리·단속 실시
 - ※ 금남면 청원경찰(2명) 수시 순찰 및 상·하반기 합동 단속 등
- (반성) 장기간 소요(5년)되는 도시관리계획 재정비는 시민 요구사항을 적극 반영하기 어려운 만큼 이를 해소하기 위한 고민 필요

□ 주요 추진사업

목표 및 지표

- (목표) 도시변화에 대응한 효율적인 도시계획 구현
- (지표) 2030 도시관리계획 재정비 용역 착수, 불법행위 등 계도·단속

① 2030 도시관리계획 수립

신규사업

- 상위계획 확정 등 여건변화에 대응한 도시관리계획 재정비 추진
 - 상위계획 검토, 기초조사, 재정비 대상 파악 등
 - 토지이용 실태·특성을 고려한 유형별 검토기준 마련
 - ※ (총사업비) 10억원 / (용역기간) '23~'25년, 3년간
- 도시관리계획 수립 관련 용역의 통합·시행
 - 개별부서 시행 용역을 주관부서(도시과) 통합으로 행정 효율성 제고

② 적극적 규제해소를 위한 도시계획조례 개정 보완·발전사업

- 상위법령 개정사항을 적극 반영하고, 개발수요 및 지역실정 등을 종합적으로 고려하여 도시계획 조례개정 추진
 - 법령 개정사항 市 도시계획조례·시행규칙 개정·반영('23.下)
 - ※ 「국토의 계획 및 이용에 관한 법률」 전부개정 예정('23.上, 국토교통부)

③ 개발제한구역의 효율적 관리

계속사업

- 개발제한구역의 효율적 단속을 통해 불법행위는 사전 예방하고, 법령의 범위에서 행위허가를 통해 사유재산 적극 활용 도모
 - 홍보 팸플릿 제작·배포, 안내표지판 설치 등

2 여건변화에 대응하는 맞춤형 지구단위계획 관리

□ 여건 및 현황

- 순차적 생활권 준공에 따라 시로 이관된 지역을 중심으로 그간 누적된 불편 또는 불합리한 지구단위계획 변경 요구 빈번
 - ※ '22년까지 : 25.02km²(1~3生, 4-1生), '23년 이후 : 47.98km²(4-2生, 5~6生, S-1生)
- 소상공인의 영업환경 개선을 위한 전면공지* 관리방안 개선 요구
 - ※ 해제지역내 전면공지 현황 : 연장 153,179m, 면적 432,783m²
 - * 지구단위계획구역내 건축선 등 지정으로 건축물과 도로경계선간 확보된 대지내 공지
- 대통령 제2집무실과 국회 세종의사당 건립 등 여건변화에 따라 읍·면지역 개발수요 확산*으로 체계적이고 합리적인 관리 필요
 - * '22년 이후 공동주택, 도시개발사업 등 개발문의 증가

□ 추진상황 및 반성

- (허용용도 완화) 시민의견(설문조사, 주민공람, 시민협의체 운영 등)을 수렴하여 BRT 역세권 및 금강 수변상가의 허용용도 완화('22.10월)
 - (BRT 역세권 3층 이상) 소매점, 이·미용원, 목욕장, 체육시설 등 추가
 - (금강 수변상가) 이·미용원, 독서실, 서점, 업무시설 등 추가
- (전면공지 개선) 고운동 시범구역 선정·운영, 가이드라인 제시 등 자율운영
 - 상가활성화 역량교육(17회), 선진지 답사(2회), 환경정화(2회) 등
 - 1층상가 매출액 16.7%(24백만원→28백만원), 방문객 13.8%(58천명→66천명) 증가
- (반성) 상가 허용용도 완화 후 유사 민원 및 시민 불편사항 등에 대한 종합적인 검토가 필요하며 읍·면지역 계획적 개발기준 필요

□ 주요 추진사업

목표 및 지표

- **(목표)** 여건변화에 대응하는 맞춤형 지구단위계획 관리
- **(지표)** 지구단위계획 변경 및 지침 마련, 건축주택 인허가 사전 상담 및 홍보 강화

① 여건변화를 반영한 지구단위계획 변경

보완·발전사업

- **(허용용도 검토)** 상가내 공공기관의* 이전과 허용용도 규제**에 따른 공실 현황 및 타당성 분석 등을 거쳐 허용용도 완화 추진

* 행정안전부, 인사혁신처, 과학기술정보통신부, 중소벤처기업부 등

** 주용도(30~70%) 및 업무시설 제한상가 현황 : 1·2·3생활권내 26필지

실태조사('23.2.~)	⇒	공감대 형성(~'23.7.)	⇒	필요시 계획 변경(~'23.10.)
업무시설 분포 현황, 향후 입주기관 파악, 공실률 등		시민·상인회 의견 청취, 유관 기관 협의, 전문가 자문 등		기존 상권영향 최소화, 관련 기관 협의 및 공람 절차 등

- **(전면공지 개선)** 시범구역(고운동) 운영 결과를 토대로 전면공지 내 시설물 설치 가이드라인 보완 및 추가 시범구역 선정기준(안) 마련·추진
- **(수립지침 마련)** 읍·면지역 개발수요 확산에 따른 개발수요 대응 및 체계적·합리적인 관리를 위한 지구단위계획 수립지침 마련

② 지구단위계획 규정 사전 협의 및 위반 예방

계속사업

- **(사전 협의)** 건축행위(신축·증축, 용도변경 등)에 따른 지구단위계획 관련 규정 사전 상담을 통한 협의기간 단축 등 민원 편의 제공
- **(단속·홍보)** 전면공지 내 보행지장물(데크, 판매대 등)에 대한 체계적 관리
 - 데크 등 부적합 시설물에 대한 단속강화를 통한 보행 환경개선과 관련 규정 및 위반사례 등을 홍보하여 관리주체의 자발적 참여 유도

3 체계적인 도시개발로 시민만족도 제고

□ 여건 및 현황

- 국회세종지사당, 대통령 세종집무실 설치 등 급증하는 행정수요에 대응하고 고품질의 행정서비스 제공을 위한 공공시설 입지 확보 필요
- 공공시설복합단지 내 도시계획도로 및 오수·우수 등 처리계획 변경으로 '개발계획 및 실시계획 변경' 추진
- 공동구* 2, 3구간 인수 완료('22.1월)로 체계적인 관리 시스템 필요
* 국가보안시설 "가"급 · 국가중요시설"나"급 · 국가핵심기반시설 지정
- 개발제한구역 내 행위제한에 따른 생활환경 개선 요구 증가로 개발제한구역지역의 주민편익시설 설치 및 생활비용 보조 필요

□ 추진상황 및 반성

- 공공시설복합단지 도시개발사업 개발 및 실시계획 변경 추진, 공사발주
※ 개발계획 및 실시계획(변경) 고시('22.5.10), 공사발주 의뢰('22.10.12)
- 공동구 전구간 인수와 함께 재난 대비·대응을 위한 유지관리 강화
- 보호계획 및 안전관리계획 재정비, 수시점검 1회/일, 정기 안전점검 4회/년, 재난 및 위기상황 대응훈련 4회/년, 정밀안전점검 실시(2년주기)
- '22년 금남면 GB 주민지원사업* 준공을 통한 주민만족도 제고
* 대박~박산지구 기반시설 개선 등 6개 지구 총사업비 3,154백만원
※ '23년도 개발제한구역 주민지원사업 국비 2,157백만원 확보
- 공공시설 복합단지 개발계획 및 실시계획 변경에 따른 착공 지연
- (반성) 개발제한구역 주민지원사업이 소규모 건설사업 위주로 추진되어 지역 특성과 주민 요구를 반영한 다양한 사업유형 발굴 추진 필요

□ 주요 추진사업

목표 및 지표

- (목표) 체계적인 도시개발 및 GB 주민지원사업을 통한 주거환경 개선
- (지표) 공공시설복합단지 원활한 공사 추진 및 조성토지 분양과 주민의견 수렴을 통한 GB 주민지원사업 완공

① 계획적인 도시개발 추진

계속사업

- 공공시설 복합단지 도시개발사업* 공사착공('23.3월), 조성토지 공급계획 수립 및 분양('23.3월~)

* 장군면 금암리 일원 312,387m² / 사업비 561.5억원 / '25.12 준공목표



- 도시개발사업 추가 후보지 발굴 및 타당성 조사용역 추진
 - 도시의 체계적 개발을 통한 난개발을 방지하고 균형발전 및 미래 도시개발 수요에 선제적으로 대응할 수 있는 토대 구축

② 공동구 안전 및 유지관리 강화

계속사업

- 안전 및 유지관리계획을 수립·시행하여 공동구 관리체계 강화
- '22년 정밀안전점검 결과(A, B 등급)에 따른 구조물 보수보강*을 실시하여 내구성과 안전성 확보 *나성보람 공동구(구조적 문제없는 균열 누수 등 국부적 손상)
- 관리사무소 증축(1→2층)을 통해 사무공간 확보 및 효율적인 운영관리

③ 개발제한구역 주민지원사업 추진

계속사업

- 개발제한구역 주민지원사업을 통한 주민편익 증진
 - 황용1리 도로정비사업 등 11개 사업(14개마을) / 30.81억원(국70%, 시 30%)
※ 설계완료('22.12월) → 착공('23.3월) → 준공 및 주민만족도 조사('23.12월)
- 주민지원사업 대상지 발굴('23.3.)·확정('23.9., 국토부) 및 실시설계('23.12.)
- 주민과 함께하는 개발제한구역 주민지원사업 활성화
 - 민관협의체 구성·운영, 다양한 사업유형 주민홍보 및 맞춤형 사업 발굴

4 체계적인 개발행위허가 서비스 구축

□ 여건 및 현황

- '12.7월 세종시 출범 이후 중앙행정기관 이전, 대통령 제2집무실, 국회세종의사당 등 개발 호재로 허가신청이 지속적으로 증가했으나
- 고금리, 건설자재 가격상승으로 '22년 하반기 이후 일시적 감소추세

«연도별 개발행위 허가 현황»

(단위 : 건)

구분 \ 연도	2018년	2019년	2020년	2021년	2022년	비고
계	2,183	2,377	2,460	2,957	2,627	평균 2,520
허가(협의)	1,534	1,620	1,650	1,958	1,819	
분할	351	415	494	565	383	
준공	298	342	316	434	425	

※ '18~'21년 기간동안 연평균 8.7% 증가했으나, '22년의 경우 전년 대비 11% 감소
- 부동산시장 침체로 인한 건축협의 및 토지매매를 위한 토지분할 감소로 분석됨

- 계획적 개발을 지향하고 체계적인 도시성장에 부응하는 허가업무를 위하여 개발행위허가 서비스 개선 필요

□ 추진상황 및 반성

- 시민들을 위한 개발행위허가제도 팸플릿 제작 배포('22.2.6), 공간정보 산업협회 간담회 개최 및 허가업무처리기준 책자 배포('22.4.22)
- 개발행위허가 시 다양한 규정*과 관련 법**으로 인해 허가 지연이 발생함에 따라 담당자의 업무숙지 및 역량강화 필요
 - * 국토계획법, 도시계획조례, 개발행위허가운영지침, 성장관리방안 등
 - ** 농지법, 산지관리법, 건축법, 환경영향평가법, 자연재해대책법 등
- (반성) 도시 개발압력이 높아 개발행위허가(토지형질변경 등) 신청이 증가했으나 담당인력 부족으로 신속한 허가업무처리 한계

□ 주요 추진사업

목표 및 지표

- (목표) 신속·정확한 개발행위허가로 시민불편 해소
- (지표) 허가담당자 역량강화 및 개발행위허가 제도 對 시민홍보

① 개발행위 역량강화 교육 실시

계속사업

- 신속·정확한 개발행위허가 업무처리를 위한 담당자의 업무역량 강화
 - 국토계획법에 따른 개발행위허가기준, 성장관리방안지침, 질의회신집 등 개발행위허가 관련 책자 제작·배포
 - 허가담당자 교육(12회) 및 업무연찬을 통한 민원처리 만족도 제고

② 개발행위 제도 홍보 및 유관기관 협업체계 구축

계속사업

- 시민에게 다가가는 허가업무 실현을 위한 개발행위허가 팸플릿 제작·배포
- 신속·정확한 허가업무처리를 위하여 개발행위허가 대행업체인 '공간정보산업협회'와 유기적인 협업체계 구축

③ 성장관리계획 재수립으로 계획적 개발 유도

계속사업

- 성장관리 시행과정에서 발생한 문제점에 대해 전문가와 관련 단체 및 주민의견 등을 반영하여 합리적인 성장관리계획* 기준 마련
 - * 기반시설 확보, 재해예방, 산지훼손 방지 등 기준을 마련
- 성장관리계획 구역 확대, 남·북부 성장관리계획 일원화 등

5 시민의 풍요로운 삶을 위한 도시계획 전문성 제고

□ 여건 및 현황

- 행정수도 완성을 위한 여건*이 성숙해가고 있으며 새정부와 시정 4기 출범**에 따른 등 다양한 도시 및 정책 환경의 변화 발생
 - * 국회세종지사당 건립 근거 마련(국회법 개정, '21.9.), 대통령 세종집무실 설치 근거 마련(행복도시법 개정, '22.5.) ** 행정수도를 넘어서는 미래전략수도 비전 제시
- 신도심의 완성단계 진입('21년~)으로 읍면지역까지 개발수요가 확산*하면서 도시계획위원회 자문·심의사항도 증가 추세
 - * 민간임대주택단지 개발, 여건변화 반영을 위한 도시관리계획 재정비('23년~) 착수 등

□ 추진상황 및 반성

- 다양한 방식과 경로를 통해 시민, 전문가 등과 소통하며 '20.9월부터 '2040년 도시기본계획'의 기본구상 및 부문별 계획(안) 구체화 중

< 2040년 세종도시기본계획 수립 주요 추진현황 >

- 용역 착수('20.9., 대전세종연·수성Eng 수행), 시민설문조사('21.1.~6.), 미래상 구상을 위한 시민주권회의 논의('21.2.~5.) 및 시민선호도 조사('21.6.~7.), 주민자치회 의견수렴('21.9.~10., 워크숍)
- 중간보고('21.12.), 계획초안보고('22.4.), 여건 변화 반영을 위한 계획(안) 수정·보완('22.7.~)

- 도시계획위원회를 분과별로 나누어 담당*하고 있는 실정으로 담당별 업무 과중 및 위원회 운영의 일관성·효율성 확보 애로
 - * 전체 및 1분과 위원회(도시계획담당), 2분과 위원회(성장관리담당)
- (반성) 행정수도를 넘어서 '미래전략수도'의 비전을 담은 도시기본계획을 마련하고, 도시계획위원회 운영의 일관성, 효율성, 전문성 제고 필요

□ 주요 추진사업

목표 및 지표

- **(목표)** 미래전략수도 비전을 담은 도시기본계획 완성 및 도시계획위원회 운영 개선
- **(지표)** 도시기본계획 수립 완료, 도시계획위원회 통합 운영 및 내실화

① 2040년 세종도시기본계획 수립 완료

보완·발전사업

- **(여건변화 반영)** 대통령 제2집무실, 국회 세종의사당 등 여건변화와 시 주요 정책과제를 반영하여 도시미래상, 부문별 계획안 수정·보완
 - (미래상) **미래전략수도 세종** : 창조와 도전의 풍요롭고 품격있는 도시
 - (정책목표) 행정수도, 자족경제도시, 문화복지도시, 친환경 스마트도시
- **(국가계획 반영)** 국토계획평가 협의 및 행복도시 건설기본계획 변경(행복청, '23년 下 예정) 내용을 반영하여 국가계획과의 정합성 확보
- **(행절절차 이행)** 미래전략수도 비전을 담은 계획안 마련 후 각종 행정절차를 거쳐 **'2040년 세종도시기본계획' 확정 및 공고('23년 下)**
 - 시민공청회 및 시의회 의견청취 → 관계기관(중앙부처, 시 관계부서 등) 협의 → 도시계획위원회 심의 → 도시기본계획 확정 및 공고

② 도시계획위원회 운영의 전문성 및 효율성 제고

계속 사업

- **도시계획위원회**(전체, 1분과, 2분과) **통합 운영**으로 신속한 업무처리와 위원회 운영의 전문성·효율성 제고('23년 연중)
 - **(위원회 통합 관리)** 위원회 운영의 일관성을 제고하고 긴밀한 정책 지원(요청사항 연구·조사)을 통해 도시계획위원회 전문성 강화
 - **(안전 검토)** 상정 안전에 대한 다각적 검토(현장 방문, 안전 보완 등)를 통한 도시개발과 개발행위 등 주요 사업 간의 정책 부합성 제고

미래를 지향하는 녹색안전도시 건설

- 1 녹색건축 행정 실현과 우수 건축자산 활용
- 2 시민에게 다가가는 건축행정으로 주민편의 증진
- 3 건축심의 운영 내실화 및 건실한 건축환경 조성
- 4 시민의 삶이 행복하고 안전한 건축선진도시 조성

핵심정책2 미래를 지향하는 녹색안전도시 건설

1 녹색건축 행정 실현과 우수 건축자산 활용

□ 여건 및 현황

- (녹색건축) 건축관련 기본계획 수립(5년 단위) 중에 있으며 기본 계획에 따른 실행사업에 대하여 우선순위 사업을 연차별로 추진
 - ※ (건축기본) 노후건축물, 유휴공간 관리, 스마트홈 기반, 공공건축물 개선, 도시경관 등
 - ※ (녹색건축물) 녹색인증강화(에너지효율,제로에너지,지능형건축물), 그린리모델링사업
- (건축문화) 개발시대 정책은 건축물의 양적 공급에 치중하였으나 최근에는 우수한 건축자산화 전략 및 지속가능한 건축 강조
 - 우수 건축자산을 활용하고 시민과 함께하는 건축문화제 등을 통하여 우리시만의 특색있는 건축문화도시 조성에 기여
- (건축물관리) 위반건축물에 대한 체계적인 관리 강화 필요

□ 추진상황 및 반성

- (실적) 건축행정평가 전국 최우수 지자체 1위 선정, 제5회 세종건축문화제 개최, 항공사진 판독용역 및 위법건축물 단속* 등 연중 추진
 - * '22년 132건(적발), 65건(시정) / 이행강제금 183건, 376백만원 부과(321백만원 징수)



제5회 세종건축문화제



청소년 여름 건축학교



초대작가전



대학생 튜터링

- (반성) 미래전략수도 세종에 맞는 창의적 건축정책 및 제도 발굴 미흡

□ 주요 추진사업

목표 및 지표

- (목표) 지속 가능한 녹색건축 행정실현과 우수 건축문화 조성
- (지표) 기본계획 사업추진(설계기준, 그린리모델링), 건축문화제 개최

① 녹색건축물 설계에 대한 검토기준 강화

신규사업

- (목적) 건설부문 에너지·온실가스 감축을 위해 관련법령에 근거하여
우리시 특성을 반영한 체계적인 녹색건축물 설계 검토기준 강화
※ 「녹색건축물조성지원법」제4조 및 제7조, 「세종시 녹색건축물조성지원조례」제5조
※ 신재생에너지(전력) 보급비율 : 전국 평균(7.43%), 세종시(11.39%) / 전국 4위

- (대상) 「녹색건축물조성지원법」 에너지절약서 제출 대상 건축물* 및
「주택법」 제15조에 따른 사업계획 승인 대상 공동주택

* 연면적 500㎡이상(단독주택, 동·식물원, 공장, 창고시설, 위험물저장 및 처리시설 등 제외)

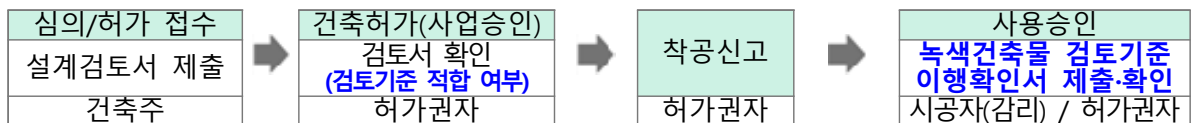

- 검토사항 : 환경 성능·관리, 에너지 성능·관리, 신·재생에너지
- 장려방안 : 녹색건축물 검토기준에 따른 인증 시 건축기준(용적률, 높이) 완화, 지방세 특례 제한법에 따른 취득세 및 재산세 감면 추진
※ 건축관련 기본계획(녹색건축물조성계획) 수립용역과 병행 추진 중('22.5.~'23.5.)

② 공공건축물 그린리모델링 사업 추진

계속사업

- (목적) 노후 공공건축물(준공 후 10년)의 가치를 향상하고 취약계층이 이용하는 국공립 어린이집, 보건소, 의료시설 등의 실내 환경개선
- (사업내용) 에너지 성능향상과 실내공기 질 및 생활환경 개선
- (추진계획) 공모 선정된 노후 공공건축물 5개소*의 그린리모델링 설계 및 공사 발주·감독 등 사업 추진 ※ 국비(7) : 시비(3) 매칭 사업
* 공모선정 : 와촌보건진료소, 송원·나성·신흥푸르지오·죽림 어린이집 / 사업비 23억원

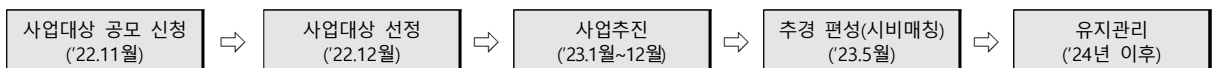

③ 미래문화도시 조성을 위한 건축문화 기반 조성 계속·신규사업

□ 건축문화제 개최

- 우리시의 브랜드 가치와 경쟁력을 제고하고 시민과 함께하는 건축 문화 확산을 위해 「**2023년 제6회 세종건축문화제**」 개최
- 市 출범 이후 여섯 번째 개최하는 문화제로 **다양한 프로그램 발굴·시행**
※ 제5회 세종건축문화제 : 청소년여름건축학교, 건축아카데미, 우수작품 전시 등 / 70백만원

□ 세종 건축투어 시범운영

- **우수 건축자산을 활용한 건축투어** 프로그램을 개발·운영하여 도시 가치를 높이고 **관광 상품화 및 지역경제 활성화**에 기여
※ '22년 건축문화제 기간 실시한 공공건축물 건축투어(총32가족 86명)를 통해 가능성 확인
- **대상** : 대학생 및 건축에 관심 있는 시민과 외국인 등(별도 기준을 마련·선정)
- **운영** : '23. 하반기 예정 ※ 예산협의(POOL) 및 1회 추경확보
- **추진방향** : 공공건축물과 근대문화재 등 주제별로 다양한 투어코스를 발굴하여 **체류형* 단체관광상품으로 발전시켜 지역경제 활성화** 도모
* 호텔현황: 1-5층 베스트웨스턴호텔(367실) / 향후 3개호텔(927실) 건립 예정
- **향후계획** : 시범운영 후 성과를 평가하여 중장기적인 발전 방향 마련

④ 항공사진 판독을 통한 효율적인 도시관리 체계 마련 계속사업

- **(목적)** 고해상도 항공사진 판독을 통한 체계적인 도시관리
 - **지역별 격년***으로 항공사진 판독을 추진하고 그 결과를 통한 건축물·지장물·개발행위 등에 대한 체계적인 관리로 안전도시 기틀마련
- **(추진계획)** 항공사진 판독 결과를 분석하여 우리시 실정에 맞는 실태조사 계획 수립 및 **위반건축물 지도·단속**
- **(행정사항)** 고해상도 항공사진 판독 결과를 활용한 실태조사 계획을 수립하여 위반건축물 지속 관리 및 관련 부서와 공유

2 시민에게 다가가는 건축행정으로 주민편의 증진

□ 여건 및 현황

- 건축관련 민원사항(복합·집단민원 등) 다양해지고 복잡해짐에 따라 도시성장에 상응하는 건축행정에 대한 대민서비스 개선 필요성 대두

□ 추진상황 및 반성

- (추진상황) ① 건축 인허가 현황('22.1.~12. 기준)

구분	합계	건축허가	건축신고	착공	사용승인	가설건축물	기타*
건수	6,067	353	535	641	728	1,968	1,842

* 건축물대장 말소생성, 건축물대장 표시지번 변경, 건축물대장 부존재 발급, 건축물대장 분라결합

- ② 건축허가 사전협의체(건축주, 주민, 전문가) 구성·운영('21.8.~/7회 개최)
- ③ 찾아가는 건축상담실 운영 : 매월 읍면 이장회의일('22.4.~/48건 상담)
- ④ 건축인허가 처리기간 단축을 위한 인·허가 체크리스트 제작 및 배포
- ⑤ 가설건축물 도면 무료 작성 서비스 시행('22년 신고건수 905건 중 619건)
- ⑥ 해제지역 상업시설 외부마감재료(준불연) 시공현황 건축물대장 표기완료(260건)
- (반성)
 - ① 건축 인허가 민원 및 문의에 대한 대시민 건축행정서비스 향상 필요
 - ② 홍보·접근성 부족 등으로 건축민원 상담실 운영 실적 부진
- (대책)
 - ① 지역 현안 공유 및 건축 관련 자문 역할을 수행하는 전문가 구성·운영
 - ② 도로지정 현황 안내(토지이용시스템 연계) 및 농가주택 건축물대장 생성 지원
 - ③ '건축무료상담' 창구(시 누리집) 신설 및 비대면(전화) 상담으로 시민 편리성 제고
 - ④ 예정지역 내 기존건축물 정비 및 상업시설 업종변경에 따른 용도변경 안내

□ 주요 추진사업

목표 및 지표

- (목표) 투명하고 신뢰도 있는 건축행정으로 시민의 재산권 보호
- (지표) 농가주택, 예정지역 건축물대장 정비 및 도로대장 시스템, 용도변경 정보안내

① 건축법상 도로지정 현황 토지이용 시스템 연계 정보 제공 신규사업

- (목적) 건축허가 시 도로지정 현황을 토지이용규제시스템과 연계하고 도로지정 정보를 제공하여 시민 재산권 보호 등 편의 제공
 - 도로지정을 하는 경우 건축행정시스템(세움터)으로 관리하고 있으나 일반인 열람이 어려워 토지이용규제정보시스템에 등재 정보제공
- (계획) 부동산종합공부시스템 사용자 권한 등록(토지정보과), 시스템 등재(도시과)
 - 사업대상 : 도로지정·공고 도로대장 관리 대상 643건
 - 사업방법 : 세움터 도로지정현황 정비 및 토지이용규제시스템 연계
 - 사업내용 : 기 등재된 도로지정에 대한 정비 및 관리, 신규지정·공고 사항 등재 실시, 지번 분할에 따른 정정사항 관리 등 추진
- (기대효과) 시민이 직접 확인 가능하여 도로대장 문의 민원 해소 및 정기적인 데이터 갱신·관리를 통한 신뢰도 향상

② 찾아가는 건축민원상담실 운영 개선(비대면 상담) 계속사업

- (배경) 찾아가는 건축상담실 운영 중이나 외부요인(대통령·지방선거, 명절 연휴 등)으로 인한 관심도 저하 등 상담실 운영에 영향

상담월	4월	5월	6월	7월	8월	9월	10월	11월	12월
상담건수	7	6	3	10	12	2	6	-	2

- (계획) 누리집에 '건축무료상담' 창구(서비스탭)를 신설하고 비대면 상담(사전예약제) 및 사이버 무료상담실 운영
- (기대효과) 비대면 상담을 통해 시민들의 접근성 및 편리성 향상과 법규와 지역요건 등 사전검토를 통해 내실있는 상담 제공 기대

□ 읍면지역 농가주택 건축물대장 생성지원

- (추진배경) 건축물 대장이 없는 농가주택 등의 재산권 행사 제약 및 국가 수혜사업 혜택 제한에 따라 시민 불편 사항 발생

* 건축물 소유권 이전(매매, 상속·증여), 금융지원, 보험가입 등

⇒ 농가주택(단독주택) 건축물대장 생성지원 필요

- (주요내용) 건축법 등 관계법령에 적법한 경우 읍·면 지역별 대상자 수요조사 및 세종시건축사회와 협약을 통하여 건축물대장 작성·지원

- 대상 : 건축법 개정('06.5.8) 이전 비도시지역의 연면적 200㎡ 미만, 2층 이하의 건폐율·용적률 등 관계법령*에 적합한 주택

* 산지전용(임야) 및 농지전용(농지) 법령시행 이전 건축물로서 정화조 신고 및 준공 가능한 주택

- (향후계획) 사업 대상자 수요조사 및 지원방향 등 계획 수립

□ 행복도시 내 철거된 건축물에 대한 건축물대장 말소정리

- (목적) 행복도시 사업으로 인해 건축물이 철거되었으나 건축물대장이 남아있는 경우 불이익* 사전예방 위해 말소 필요

* 재산세 부과, 다주택자 종과세(재산세, 양도세 등) 및 주택청약 불이익 발생우려

- (현황) 1~4생활권까지 사업완료·이관, 5·6생활권 기반시설 공사 진행 중으로 기존건축물 대부분 철거되었을 것으로 예상

- LH에서 현장조사 후 우리시로 말소 요청하여 직권말소 정비하고 있으나 예정지역 내 미말소된 건축물대장 700건 정도로 예상

- (추진계획) 건축물대장 현황조사 후 LH협업, 항공사진 활용 정비

- (기대효과) 민원 편의 제고 및 건축행정 건실화 기여

④ 행복도시지역 내 상업시설 용도변경 신속지원

계속사업

- **(목적)** 행복도시 상업시설의 잦은 업종 변경에 따른 용도변경 인허가 제도를 어려워하는 입점자 등에 절차 안내를 통한 민원 편의 제공
 - 준불연재 이상 마감재 교체 또는 스프링클러 추가설치 후 용도변경 가능
 - ※ 준불연재 이상 외부마감·단열재 설치기준 강화('16.4.7) 및 근린생활시설 중 특정 용도 용도변경 기준 강화(의원, 학원, 골프연습장 등, '20.1.23)
- **(현황)** 용도변경 절차 등 안내서비스 실시('20년 말부터 시행)
 - ※ 시 누리집 내 “동지역 상업시설 용도변경안내” 란 개설 후 용도변경 절차, 바뀐 지번 찾기, 지구단위 허용용도 확인, 상업시설별 준불연재 설치현황 등 자료공시 및 연계 서비스 제공 중
- **(추진계획)** 구축자료 현행화 및 제도 홍보·안내 서비스 제공
 - (구축자료 현행화) 서비스 중인 안내자료의 지속 현행화 추진
 - (제도 홍보안내) 상인회, 공인중개사회, 관리단, 관리주체 등에 제도안내 추진
 - (전담인력 운영) 전담인력 배치*를 통한 상담·실무업무 추진
 - * 맞춤형 전문상담, 인허가 기간단축

〈 용도변경시 준불연재 설치기준 〉

구 분	외벽 단열재·마감재 기준 미달	인접대지 경계 1.5m 내 창호
용도변경(허가신고)	해당 호 외벽 부분 교체	방화창 시공 or 창문 60cm 내 천장 스프링클러 증설
표시변경 ① (표시변경대상 1~2종근생 간)	해당 호 외벽 부분 교체 or 창문 60cm 내 천장 스프링클러 증설	상동
표시변경 ② (9개 시설군 중 같은 시설군 간)	해당 호 외벽 부분 교체	상동

※ (표시변경) 1~2종 근린생활시설군 간 변경, 9개* 시설군 중 같은 시설군 간 변경

* 자동차, 산업, 전기통신, 문화집회, 영업, 교육복지, 근생, 주거업무, 기타

〈 예정지역 상업시설 준불연재 설치현황 〉

(단위:건)

구분	합계	1생활권	2생활권	3생활권	4-1생활권
합계	260	117	72	61	10
설치	122 (47%)	29	39	44	10
미설치	138 (53%)	88	33	17	-

3 건축심의 운영 내실화 및 건실한 건축환경 조성

□ 여건 및 현황

- 행복도시 내 건물 신축 시 규모에 따라 개별법에 따라 건축위원회, 경관위원회 심의 및 교통영향평가를 받아야 함
- 행복도시는 생활권 지구단위계획 수립 등 타시도에 비해 건축경관, 건축물의 쾌적성·공공성 등 건축심의 요구기준이 높음

□ 추진상황 및 반성

○ (성과)

- 건축심의 월 2회 정례화 운영 정착(신청자가 심의 일정 예측가능)
- 건축심의 결과 세종시 누리집 공개로 심의 투명성 강화

※ 건축위원회 심의개최 실적

(‘22.12.31 기준)

구분	합계 (안건)	개최 횟수	회의안건				회의결과			
			건축위원회	소위원회	전문위원회	기타	원안의결	조건부	재심의	기타
‘20	77	23회	30	28	18	1	15	50	11	1
‘21	104	26회	43	26	34	1	13	76	14	1
‘22	89	27회	25	34	23	7	12	55	15	7

- 건축·교통·경관 통합심의 개최로 심의 기간 단축 및 절차 간소화
※ 통합심의 추진실적 : ‘22년 12월 현재 48건 / 건축 30일 + 경관 30일 → 통합 30일 소요
- (집합건물 관리 가이드 작성) 건물 관리 주요 사항 및 관련 법령 해석 사례를 작성하여 집합건물 관리주체에 안내

○ (반성)

- 특정 시기에 심의 수요가 집중되는 경우 안건 적체 민원 발생으로 탄력적 심의* 운영 필요

* 필요시, 심의개최 횟수 확대(월 2회 → 3~4회, 오전 회의 추가 등)

□ 주요 추진사업

목표 및 지표

- **(목표)** 건축심의 운영 내실화 및 건축관계자 역량 강화로 건실한 건축환경 조성
- **(지표)** 우수전문가 건축위원회 위원 재구성, 건축사 징계사례집 발간 및 교육, 집합건물 표준관리규약 개정

① 우수전문가 건축위원회 위원 [재]구성

계속사업

○ 市 건축위원회 위원 임기 만료에 따른 재구성

- 각 분야 전문성과 청렴성을 갖춘 우수한 전문가를 위원으로 위촉하여 건축심의 신뢰도 제고·공공성 확보로 심의 운영 내실화

○ (위원 임기) '23.1.25 ~ '25.1.24(2년)

○ (구성 개요) 당연직 및 8개분야 민간전문가로 구성

- 건축위원회 재구성(안) : 72명(당연직 9명*, 민간전문가 63명)

* 당연직(9명): 건설교통국장(위원장), 도시과장, 건축과장, 주택과장, 교통과장, 도시경관과장, 대응예방과장, 행복청(도시공간건축과장), LH세종본부 단지사업처장

(단위 : 명)

구 분	합계	당연직	계 획		한옥	구 조			경관 · 색채	친 환경	조경	건축설비			교통
			건축	도시		구조 시공	건설 안전	토질 기반				기계	전기 통신	소방	
연임(예정)	29	9	3	3	2	3	-	-	1	1	1	2	2	2	-
추가위촉 (해촉대상)	43	-	7	2	4	5	2	3	3	1	2	2	2	2	8
합계(+2)	72	9	10	5	6	8	2 (신규)	3	4	2	3	4	4	4	8

※ 건축물해체심의 위한 2명 신규 추가 구성(기존 건축위원회 구성인원 70명)

○ (선정 계획)

- (위원 선정) 건축관련 학회 및 협회 등 관련 단체, 기관 추천을 받아 추천대상자 중 내부 심사 후 건축위원회 위원 최종 확정

※ 세종시 건설이념 및 도시계획 취지 이해도가 높고 건축위원회 임무 수행에 적합한 자

② 건축사 징계사례집 발간 및 감리자 역량강화 교육 신규사업

- (현황) 소규모 건축물의 감리 소홀과 현장조사·검사 소홀 항목에서 건축법 위법 사항이 다수 발생

※ 세종특별자치시 건축사 징계위원회 개최현황

(단위: 건)

개최 사유 (연도/합계)		건축설계 소홀	공사감리 소홀	현장조사·검사 및 확인업무 소홀	
				건축허가 시	사용검사 시
총계	25	1	15	6	3
'14	4	-	1	2	1
'15	2	-	2	-	-
'18	10	1	7	2	-
'19	4	-	3	-	1
'22	5	-	2	2	1

- (추진계획 및 효과) 징계사례 분석 및 사례집 발간, 건축관계자 교육을 통해 소규모 건축물의 위법 건축 방지, 건실한 건축환경 조성
 - 건축주에게 양질의 건축물 제공, 건축사 역량 강화 및 징계 예방
 - 추진일정 : 사례검토·분석('23.2월), 사례집 작성 및 건축관계자 교육('23.3월)

③ 집합건물의 안정적인 생활환경 조성 도모 계속사업

- (집합건물 분쟁조정제도 운영) 전문성 있는 집합건물 분쟁조정 위원회* 운영을 통한 공정하고 원만한 갈등 해소

* 민간전문가(변호사, 교수, 건축사, 주택관리사) 7명, 당연직 2명 / 임기 : '21.9.14 ~ '23.9.13

- (집합건물 표준관리규약 개정) 집합건물법령 개정사항 등 반영·보완하여 세종시의 집합건물 관리규약 설정의 표준 제시

- (집합건물 관리 주요사항 안내)

- 관리인 선임신고 및 회계감사 제도 안내, 집합건물 관리 가이드 활용 제시

4 시민의 삶이 행복하고 안전한 건축선진도시 조성

□ 여건 및 현황

- 건축허가부터 준공까지 안정된 지원시스템(기술검토, 현장점검) 구축을 위한 기관·현장 간 정보 및 선진 안전관리 사례 공유가 미흡하고
- 민간건축물 외 공공건축물의 부실 및 하자가 발생하여 보수·보강 등으로 인한 사용자들의 불편·불만 민원이 지속적으로 제기

□ 추진상황 및 반성

- 건축전문자격 소지자가 건축물 허가·신고·착공·사용승인 및 해체 허가 시 안전위험성 및 공법·순서·절차 등 적정성 검토
 - 화재 시 피난구획, 마감재(내화구조, 방화성능), 건축구조기준, 한국 산업표준(KS) 여부, 시험성적 및 품질인증 등 안전관련 전반 검토
 - 건축물 해체 시 해체계획서 검토를 통해 공법, 절차 등 가이드라인 제시

※ '22년 기술 검토 : 총 1,694건(산·증축 811, 설계변경 395, 대수선 3, 사용승인 467, 해체 36)
- 건축 현장의 안전사고 감축 및 건축물 품질 확보를 위해 **취약기, 공정·사고별 기획, 현장별 자율점검**으로 선제적 대응

※ '22년 건축공사장 점검 : 총 759개소(취약기 93, 기획 86, 자율 562, 해체 36)
- 건축물의 안전과 기능 유지를 위해 다중이용건축물 등 **기존건축물**의 관리자가 정기점검 실시토록 관리 및 후속 조치
- **(반성)** 기관·현장별 업무 및 안전관리 노하우를 공유할 수 있는 상호 간 협약 등 플랫폼 마련 필요

□ 주요 추진사업

목표 및 지표

- **(목표)** 사람 중심의 안전하고 행복한 건축환경 조성
- **(지표)** 건축물의 해체공사와 시공 중인 공공건축물의 안정성 확보를 위한 기술검토 및 현장점검 실시(100%)

① 건축물 해체공사 전문성 및 안전점검 강화

계속사업

- 건축물 해체공사 시 건축전문가(건축시공기술사)의 해체계획서 검토를 통해 공사가 안전하고 체계적으로 진행될 수 있도록 지도·점검
 - 주변 안전 확보, 작업계획(작업순서, 해체공법, 화재 및 공해방지 등 안전대책), 적정성, 교통안전, 건설폐기물 최소화 및 적정 처리 등 계도
 - ※ “세종특별자치시 건축물 해체계획서 작성 매뉴얼 및 표준서식” 작성·배포('22.6.)
- 해체공사(허가) 착공 시 현장점검을 실시하여 해체공사 현장 주변에 대한 안전상태 및 전문가 요구사항에 대한 조치이행 여부 확인
 - 안전 조치가 필요한 해체현장은 공사 중에도 수시점검을 실시하여 현장 주변 안전 조치 및 해체계획서 이행 여부 지속관리
 - ※ 해체공사 허가절차

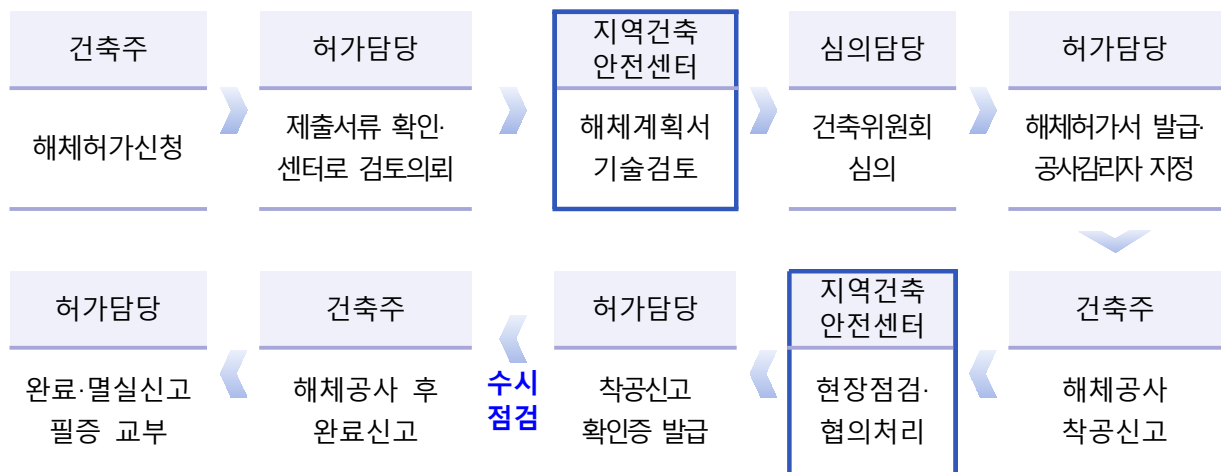

② 안전센터 기술지원을 통한 공공건축물 품질·안전 제고 신규사업

- 민간건축물 외 공공건축물의 시공·품질·안전 분야에도 전문기술 지원을 확대하여 안전하고 완성도 높은 공공건축물 구현에 기여
 - 부실 및 하자 발생 최소화를 위해 담당부서 이외에 전문가들의 시각으로 재확인함으로써 시공일 질 개선 및 품질향상
- ※ 市 발주(복합커뮤니티센터, 체육시설 등), 행복청(문화시설, 주민편의시설 등) 발주 공공건축물
- 분야별 건축안전자문단을 구성하여 신속한 관계 전문가 기술지원과 내실있는 자문으로 하자Zero 공공건축물 완공
 - 건축, 구조, 토목, 기계·전기설비, 소방, 통신 등 분야별 전문가로 구성하여 주기적(반기별) 또는 수시 점검(관리부서 신청) 추진

③ 상생·협동·발전, 업무노하우 공유를 통한 비전 실현 신규사업

- 건축공사 안전 및 품질관리를 주요사업으로 하는 타 기관과의 업무 협약 및 합동점검으로 기관 간의 정보와 노하우 공유
 - 국토교통부 산하 안전 전문기관인 국토안전관리원(충부지사)과의 업무협약 체결을 통해 상호 안전 직무능력 향상 유도
- ※ 여건 및 상황에 따라 협약기관(부서·지사 포함)은 변경 가능
- 정기·기획 점검 결과, 현장관리가 우수한 건축공사장의 관리프로세스 등을 연찬할 수 있는 공유의 장(場) 마련
 - 우수관리 현장을 선정하여 사례 발표 및 건축안전관리 유공자 포상

가격안정을 넘어선 시민 주거안정 실현

- 1 안정적 주택 공급기반 확충 및 촘촘하고
두터운 주거복지 실현
- 2 주거환경 개선 및 민간 주택공급 활성화 지원
- 3 안정적 주택공급 및 실수요자 권익보호
- 4 단지별 자립 가능한 공동주택 관리문화 조성

핵심정책3 | 가격안정을 넘어서 시민 주거안정 실현

1 | 안정적 주택 공급기반 확충 및 촘촘하고 두터운 주거복지 실현

□ 여건 및 현황

- '20년 주택가격의 급격한 상승 후 '21년 정부의 공급확대 및 대출 규제 등에 따른 매수심리 위축으로 '21.6월부터 주택가격지수 하락세
- 우리시 주택가격지수는 '21.6월을 기준점(100)으로 '22.9월 매매가격지수 90.9, 전세가격지수 89로 전국* 대비 낮은 수준 유지

* (매매가격지수) 103.9 / (전세가격지수) 102.3

(출처 : 한국부동산원 부동산통계정보)

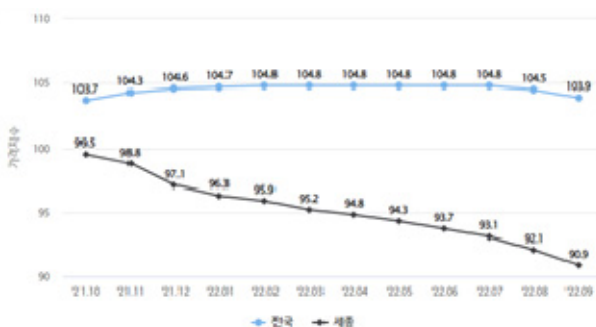

< 주택매매가격 지수 >

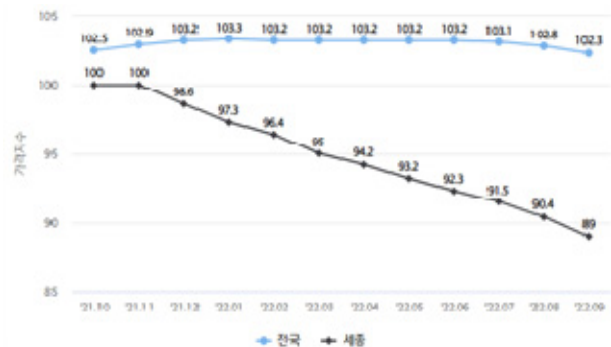

< 주택전세가격 지수 >

- 행복도시 특별공급 폐지('21.7.) 및 높은 주택가격에 따라 국회 종사자 및 신규 공무원 등 이전기관 종사자 주거 안정 대책 마련 필요

□ 추진상황 및 반성

- 주택시장 안정을 위해 市→정부 지속 건의로 행복도시 1.3만호('21.4.), 신규 공공주택지구 1.3만호('21.8.) 등 2.6만호 추가 확보 이후 개발계획 변경 및 공공주택지구 지정 행정절차 추진
- (반성) 신규 주택공급 부족으로 무주택자 주택 수요 대응 불충분

□ 주요 추진사업

목표 및 지표

- **(목표)** 안정적 주택 공급기반 확충 및 촘촘하고 두터운 주거복지 지원
- **(지표)** 저소득 원주민 할증 임대료 감면, 수요자 기반 공공임대주택 지속 공급 및 주거 취약계층 맞춤형 주거복지사업 추진

① 행복아파트 저소득 원주민 월 임대료 할증분 감면 신규사업

- **(추진 배경)** 영구임대주택 임차인 중 '나' 군(일반 등)*은 2년 단위 갱신 계약 시마다 임대보증금과 월 임대료 기본 20% 할증 적용
 - * ('가' 군) 생계·의료급여 수급자, 법정 한부모가족 등(할증 미적용 / 400세대)
 - ('나' 군) '가' 군 제외자로 갱신계약시 할증 적용 대상(20~100% / 437세대)
- **(감면 대상)** 행복아파트(도램마을 7, 8단지) 임차인 중 3억 원 미만 보상받은 저소득 원주민으로서 20% 할증을 적용받는 세대*
 - * **(적용대상)** '나' 군 원주민 335세대 중 약 188세대 예상
 - (비용추계)** 연간 약 65,424천원 예상(세대별 월평균 29천원, 연평균 348천원)
- **(제외 대상)** 「주거급여법」에 따른 주거급여를 받거나 「공공주택 특별법」에 따른 임대차계약 해지, 재계약 거절에 해당하는 세대 등
- **(감면 범위)** 월 임대료 할증분은 고지서 발급 시 감면하고 임대 보증금 할증분은 퇴거 시 임차인에게 반환하는 금액이므로 감면 제외
- **(운영 절차)** 「세종시 행복아파트 저소득 원주민의 월 임대료 할증분 감면에 관한 조례」에 따라 시설관리공단에 위탁하여 운영

신청	자격 검증	월 임대료 할증분 감면	사후 관리
(재계약 시점) 등본, 초본, 개인정보 제공 동의서 등 서류 제출	① 원주민 여부, 보상액 ② 소득에 따른 할증률 ③ 주거급여 수급 여부	(월 임대료 부과 시점) 월 임대료 할증분 감면 후 고지서 발급	(재계약 시점) 자격 검증을 통해 대상자 관리
임차인 → 공단	공단(市 주택과, LH 협조)	공단	공단

② 안정적 주택 공급기반 확충

계속사업

- (양적기반) 읍·면지역 주택공급 확대, 신규 공공주택지구* 및 체계적 정비계획 수립 등을 통한 안정적 중·장기 주택공급 물량 확보
 - 대통령세종집무실, 국회 세종의사당, 광역교통망 지속 확충 등 행정수도 기반조성에 따른 전국단위 급격한 주택수요에 대비한 공급 대책 마련
- * 세종연기·조치원 공공주택지구지정('23.1.6), 지구계획승인 절차 진행('23.下)



< 조치원 공공주택지구/875,717㎡ 6,967호 > < 연기 공공주택지구/615,909㎡, 4,886호 >

- (관리기반) 빅데이터 시스템을 활용, 市 전반 및 특정지역 핀셋 모니터링을 통해 매매 및 전·월세 등 주택시장 관리

③ 수요자 기반 공공임대주택 지속 공급

계속사업

- (이전기관 종사자) 공무원임대주택 확대 추진 등(4~6층 3,000호, 국조실 등 협업)
 - 특공 폐지('21.7월)에 따른 국회 등 이전기관 종사자 주거안정 지원
 - ※ 공무원임대주택 4개 단지 총 2,000호 정상 운영 중
- (저소득층) 공공임대주택 공급(1,063호, 입주 기준)
 - (시영) 친환경 에너지 자립마을(31호, 국민임대) 공급
 - (LH) 동지역 내 영구 및 국민임대(수루배 8단지, 1,032호) 공급

- 2023년 주거종합계획 수립 및 연차별 세부과제 추진
 - '23년 분양 및 임대주택 공급계획, 경제적 취약계층 지원사항 등
- 세종시 종합주거복지센터 운영 강화('22.10월 개소, 5명)
 - 주거 취약계층에 주거복지 관련 수요자 맞춤형 지원* 및 관리

< 종합주거복지센터 기능 >

- ① 주거복지 사업 관련 상담·정보제공·사례관리
- ② 주거약자 등의 주택 및 주거환경에 대한 실태조사 지원
- ③ 임대주택 등의 입주·운영·관리 등과 관련한 정보 제공
- ④ 주거복지 관련 기관·단체 연계지원 및 관련제도 홍보
- ⑤ 주택개조 등에 대한 교육·지원 및 주거복지 네트워크 구축·운영 등

- * (사례) ① 맞춤형 주거지원서비스 제공(저장강박세대 청소·방역·집수리 실시)
 ② 주거 사각지대 발굴 및 서비스 제공(제도권 밖 주거 사각지대 대상자)
 ③ 비주택거주자 주거 상향(공공 임대주택 등 입주와 이사비 지원)

- 고물가, 고금리 등 어려운 경제상황 등에 따른 취약계층 지원 강화
 - (주거급여) 증가하는 취약계층에 주거급여* 안정적 지원
 - * '21년 말 4,662가구 → '22.11월 4,916가구('21년 말 대비 254가구 증가)
 - (장기공공임대주택*) 시설개선 및 일자리 제공 등 주거복지 증진사업** 추진
 - * 자활기업 연계 일자리 제공, 주민자치행사 지원 및 실버복지관 운영 등
 - ※ 12개단지 9,047세대(영구임대 4개단지 996, 국민임대 5개단지 5,902, 행복주택 3개단지 2,149)
 - (관리비 지원) 영구임대주택 입주자 공동관리비 전액 지원(전체 996세대 132백만원),
 국민임대주택 입주자 공동전기료 전액 지원(수급가구 약800세대 27백만원)
 - (상수도 요금) 주거급여 수급가구에 상수도 요금 감면(2천원 1,120가구, 26백만원)

2 주거환경 개선 및 민간 주택공급 활성화 지원

□ 여건 및 현황

- 주거환경이 취약한 읍면지역의 슬레이트·빈집 정비 등 주거환경 개선 필요, 노후지역의 소규모주택정비사업 등 개발수요 증가
- 예정지역 내 주택가격 상승 및 공급 감소로 읍면지역의 개발수요 지속, 공공지원민간임대주택 등 민간 주택건설사업 주택공급 활성화 필요
- 공동주택 품질 제고를 위해 층간소음은 평형별 3세대, 라돈은 100세대 당 1호 이상 선정하여 입주예정자와 합동점검 실시
 - 1-5생활권 H5블록 등 6개 단지 총 15회 품질점검(불시점검포함)



층간소음 측정



라돈측정



사용검사 60일전 점검

□ 추진상황

- 빈집 실태조사 및 정비계획을 수립하여 빈집의 체계적 정비방안 마련, 읍면지역의 주거환경 개선 및 소규모주택정비 등 주택공급 활성화 지원
- 읍면지역의 ‘공공지원민간임대주택 공급촉진지구 지정 제안’ 검토를 위한 업무처리기준을 제정(‘22.10월)하고 세부적인 검토기준 마련

□ 주요 추진사업

목표 및 지표

- **(목표)** 주거환경 개선 및 민간 주택공급 활성화 지원으로 주택 마련 기회 확대
- **(지표)** 빈집 정비사업 추진, 소규모주택정비사업 행정지원, 품질점검 추진

① 읍면지역 빈집정비 등 주거환경개선 추진

계속사업

- 빈집실태조사 및 빈집 정비계획에 따른 빈집정비사업 지속 추진
 - 개별 빈집정비 지원사업과 빈집 우선정비구역에 대한 정비 추진
 - **(개별 빈집정비)** 빈집정비 지원 및 특정빈집 철거(43동 129백만원)
 - **(우선 정비구역)** 빈집밀집구역에 대해 우선정비구역 설정 및 정비 추진
 - 소규모주택정비사업(5개소 추진중)을 통한 주거 취약지역 주거환경 개선 지원
 - 노후·불량건축물이 밀집한 지역의 주거환경 개선을 위해 소규모 주택정비정비사업을 통하여 주거생활의 질 향상 지원
 - 소규모주택정비사업 추진절차 등 안내와 조합설립인가* 등 관련 인가 신청 시 적극 검토 및 신속한 처리로 주거환경 개선 지원
- * 조합설립인가 1개소(조치원읍 상리), 조합설립 준비 4개소(조치원읍 명리2, 침산리, 평리)

② 공공지원민간임대주택 공급촉진지구 주택 공급

신규사업

- 공공지원민간임대주택 공급촉진지구 지정을 통한 주택공급 확대
 - 민간의 공급촉진지구 지정 제안(3개소 추진중)*에 대해 관련법 및 업무 처리기준에 따른 적정성 등을 종합 검토하여 공급촉진지구 지정 추진
- * 연기면 보통리(3,012세대/22.10.27 제안 수용), 조치원읍 신안리(2,288세대), 연동면 내판리(915세대)
- 공급촉진지구 지정에 따른 공동주택(임대, 분양)의 공급 확대로 관내 무주택자, 실수요자의 주택마련 기회 확대 및 주택 수요에 대응

③ 공동주택 품질 제고를 위한 품질점검, 현장설명회 운영 계속사업

- 입주예정자가 신뢰할 수 있는 공동주택 품질점검 체계 확립
 - 품질점검을 통해 사용검사 전까지 일반하자와 중대한 하자 구분 관리*
 - * 중대하자는 사용승인 보류, 일반하자는 입주 전 보수 조치하는 등 사용승인 후에도 지속 관리 / 행복청 업무이관('19년) 이후 중대하자(균열, 누수 등) 미발생
 - 바닥충격음(충간소음), 골조 비파괴검사(강도, 철근탐사), 실내공기질(라돈) 측정결과와 적정성 및 시공상태의 완성도를 종합적으로 판단
- 사용검사 전 품질점검(3개소)*은 입주자 사전방문 후 7일 이내 실시하고 사전방문 시 지적된 주요 하자에 대해 보수완료 여부 확인 후 준공
 - * 7월(예정) : 1-1생 M8블록 / 10월(예정) : 6-3생 H2·H3블록
- 사업주체가 제출한 하자의 조치계획과 이행현황을 하자관리정보 시스템('22년 국토교통부 구축 시스템)을 통해 확인·관리
- 입주예정자와 상호소통하는 현장설명회(5개소)* 실시
 - * 4월(예정) : 6-3생 H2·H3·L1블록 / 8월(예정) : 조치원 교리(재건축)·조치원 봉산리(서북부지구)
 - 현장별 현안, 주요 공사과정 설명(필요시 현장견학) 후 질의응답 등
 - 운영시기 : 현장별 연 1회 이상*(토~일 중 자율시행)
 - * 사업계획 승인시 현장설명회 개최 조건 부여

< 현장설명회 운영절차 >

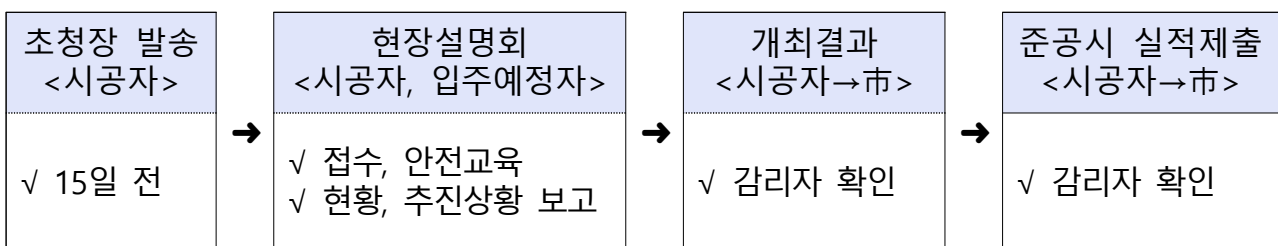

3 안정적 주택공급 및 실수요자 권익보호

□ 여건 및 현황

- 신규 분양 공동주택에 대한 높은 시민 기대 및 확대 공급 요구
 - 도시 개발계획 등 연차별 공급계획에 따라 공동주택 공급 추진
- 건축자재비 인상에 따른 높은 분양가격에 대한 수분양자 부담 과중 우려
 - 적정 분양가 심사를 위해 사전 세부내역 검증 필요성 증가
- (5·10년 임대) 임대주택 분양전환(조기·만기)에 따른 임대사업자와 임차인 갈등 조정 및 적정한 분양가 산정 등의 요구 부응 필요

□ 추진상황 및 반성

- 주택시장 침체와 거래절벽인 상황에서도 신규 분양(임대) 주택에 대한 시민 관심 및 수요는 여전히 높고 그에 비해 공급량이 부족
 - 토지매각 지연 등에 따른 계획 대비 공급부족 및 분양 지연
 - ※ '22년 공동주택 8,445호 공급계획(읍면 포함) / 8개 단지 3,488호(분양 1,404 임대 2,084) 공급
- ⇒ (반성) 유관기관(행복청, LH) 협의로 조기 공급 확대 추진 필요
- 분양가의 세부항목(공사원가 등)에 대한 세밀한 사전 검증 필요
 - 분양가 사전검증단 및 심사위원회에서 상한액 사전검증·심사 결정
- 공공건설임대 분양전환 가격 산정 검토 및 결정
 - 시 관내 총 20개* 단지(11,326호) 중 16개 단지 분양전환(진행 중)
 - ※ 5년임대 : 9개단지, 3,750세대 / 10년임대 : 11개단지, 7,576세대

□ 주요 추진사업

목표 및 지표

- (목표) 적기 주택공급 및 투명한 공동주택 분양가 산정
- (지표) 공동주택 공급(11,045호), 임대주택 분양전환 추진(4개 단지)

① 무주택 실수요자 중심의 주택공급

계속사업

- 행복청 등 협의를 통한 적기 주택공급 추진 및 연도별 공급계획 마련
 - '23년 하반기 5-1생 등 공동주택 19개 단지 총 11,045*호 공급 예정
 - * (행복도시) 5,819호 / (읍면지역 : 전동, 소정, 연서, 장군, 연기) 5,226호
 - ☞ 행복도시의 공급계획은 개발계획에 따라 행복청에서 발표 예정('23.1)
 - 학교용지부담금 징수 등을 통한 학교 신·증축 예산지원
 - ※ 57억원 징수(5-1생 2개 블록 등 2,128호) 및 22억원 지원(매입비용 정산 6개교) 예정

② 투명한 공동주택 분양가 산정 및 전문성 제고

계속사업

- 공동주택 분양가 사전검증단(민간전문가 5명) 운영
 - 분양가심사 전 택지비, 건축비, 간접비 등 기초자료 적정성 검토
- 분양가심사위원회(민간전문가 7, 공무원 3) 운영
 - 분양가상한제 적용주택의 분양가격 등에 대한 적정성 여부 심사

③ 임대주택 분양전환에 따른 임차인 권익 확보

계속사업

- 분양전환 시 주민의견을 반영하여 갈등 사전 예방
 - 만기(조기)분양전환 4개 단지*의 안정적인 우선 분양전환 추진
 - ※ (분양전환) 번암리치빌 1·2·3차, 새뜸마을 7단지 / 1,339세대

4 단지별 자립 가능한 공동주택 관리문화 조성

□ 여건 및 현황

- 행정수도 건설계획에 따라 진행되는 공동주택 공급으로 공동주택 단지 및 거주 인구 증가세 지속

※ '22.12.31 기준 : 247단지 131,393세대(신도심 184단지 115,171세대)

< 인구 및 공동주택 증가현황 >

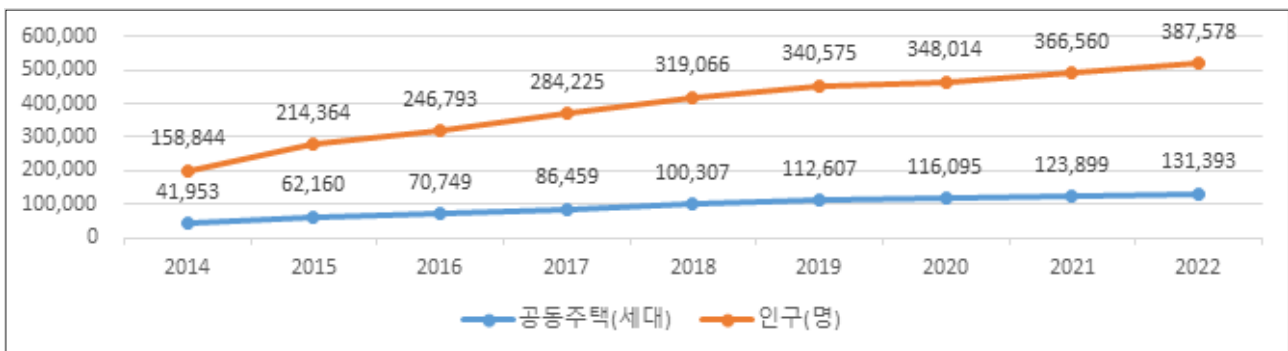

□ 추진상황 및 반성

- 대면·현장 중심의 행정 추진으로 주거 만족도 향상을 위해 노력 하였으나, 코로나19에 따른 현장관리, 집합교육 실시에 한계
 - 관리주체와 입주자대표회의 관리·운영비리에 대한 감사(직권조사) 실시
 - ※ (조사대상) 5개 단지 / (행정조치) 총 19건<과태료 부과 4건, 행정지도 15건>
 - 전문가 방문관리서비스(36개 단지) 및 수요자 중심 민관협의체 운영(4회), 효율적 하자처리를 위한 간담회 운영(18회)

< 연도별 감사 및 조사 현황 >

구분	총계	'16년	'17년	'18년	'19년	'20년	'21년	'22년	비고
계	41	8	4	9	4	7	4	5	
감사	15	8	4	2	1	-	-	-	
조사	26	-	-	7	3	7	4	5	

□ 주요 추진사업

목표 및 지표

- (목표) 단지별 자율 운영이 가능한 공동주택 관리체계 확립
- (지표) 교육(이수율 80%), 그룹별 방문서비스(1개그룹/월), 간담회 추진실적

① 행정서비스 제공을 통한 관리주체 역량강화

계속사업

- 주택관리전문가가 찾아가는 그룹별(생활권별 또는 마을별) 행정서비스 제공
 - 단지별 자체관리가 가능한 업무매뉴얼(자가진단표*) 개발 및 제공
 - * 공동주택 관리 회계, 선거, 사업자선정, 장기수선계획 등
 - 개발된 업무매뉴얼을 활용한 그룹별 순회방문 행정서비스 추진
- 온라인 교육 시스템 활성화로 공동주택 관리자 역량 강화
 - 위탁교육(교육예산 전액 시비 지원) 참여를 독려하여 입주자대표회 구성원들의 법정교육 이수율 제고(80%)

< 공동주택 관계자 법정교육 >

교육 개요	<ul style="list-style-type: none"> • (교육대상) 입주자대표회의의 구성원·입주자, 시설물안전관리책임자, 경비책임자 등 • (교육과목) 입주자대표회의 윤리교육, 안전관리 교육, 방법교육, 관리주체 및 사업자 선정 교육 <p>※ 「공동주택관리법」 제17조(입주자대표회의의 구성원 등 교육), 제32조(안전관리계획 및 교육 등), 제70조(주택관리업자 등의 교육)</p>
-------	--

- 입주민 참여를 통한 하자처리간담회 실효성 제고
 - 하자문제 당사자(입주자대표회의·관리주체, 시공사, 市)가 현장에 모여 도출된 하자 문제 확인 및 해결방안 논의

② 공동주택 관리노동자 인권 우수단지 지원사업

공약과제

- 공동주택 입주민의 삶의 질을 높이고 관리노동자*의 인권 향상을 위한 실천한 우수단지를 모범관리단지로 선정('23년 추경예산 확보 경주)
 - * 노동자수 3,700여명(247단지 × 단지별 관리사무소 직원, 경비원, 미화원 15명 내외)
- 시정4기 공약 '공동주택 관리종사자 인권향상' 강화

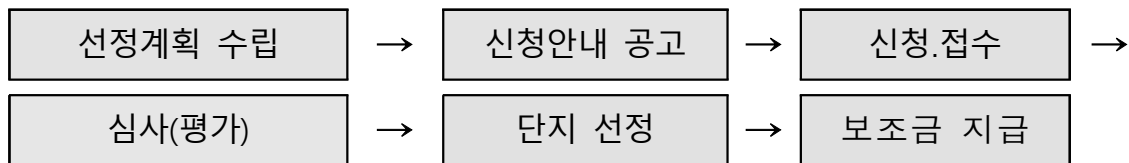

- 최근 공동주택 현황 증가 및 관리노동자에 대한 처우개선 등 인권향상을 위한 개선 요구가 증가함에 따라 공동주택단지 내 자율적인 동기 부여 제공
- (선정대상) 의무관리*대상 200단지(126,905세대) 중 2개단지 이상
 - * 300세대 이상 공동주택, 150세대이상 승강기설치, 150세대이상 중앙집중난방방식(지역난방방식포함)
- ※ 자율사업비 지원을 통한 관리노동자 근무여건 개선 및 모범관리단지 인증 마크부여를 통한 만족도 제고 등 관리노동자 인권 향상

③ 정부의 등록임대주택 정책 변화 신속 대응

계속사업

- 다변하는 정부의 '등록임대주택 정책'에 신속한 대응으로 등록 임대사업자 및 임차인 등 시민 피해 예방
- 임대사업자 의무준수 사항 고지 및 임대보증금 보증 가입 의무화 안내 강화
- ※ '22년 민특법령 규정을 위반한 임대사업자 과태료 처분(4건, 29,450천원)
- 불일치 임대사업자 등록정보(개인·법인) 확인 및 현행화를 통한 관리정보 개선(국토부 임대주택시스템 렌트홈 활용)
- ※ '22년 관리현황 : 총 710건(신규등록 111, 자진 말소 158, 자동말소 441)

안전하고 편리한 도로환경 조성

- 1 공정하고 활력있는 지역건설 환경 조성
- 2 빠르고 편리한 도시 내부 도로망 구축
- 3 지역도로 지속 확충으로 균형발전 견인
- 4 일상 속에 안전하고 편리한 도로환경 조성

핵심정책4 | 안전하고 편리한 도로환경 조성

1 | 공정하고 활력있는 지역건설 환경 조성

□ 여건 및 현황

- 市 출범 이후 급격히 증가하던 업체 수가 '16년 이후 감소 추세

연 도	'16년	'17년	'18년	'19년	'20년	'21년	'22년
업체수 (일반/전문)	469 (143/326)	406 (96/310)	371 (75/296)	393 (76/317)	381 (66/315)	393 (59/334)	423 (82/341)

※ '21, '22년은 법 개정에 따른 대업종화로 인해 일시적 증가

- 매년 통계청 '건설업조사 결과'에 따르면 우리시의 건설공사 규모는 4.1조원^{'19년}→3.4조원^{'20년}→2.5조원^{'21년}으로 감소 추세

□ 추진상황 및 반성

- (교육·홍보) 지역업체를 대상으로 건설법령 교육(1월, 12월 / 2회) 실시, 공사 발주계획 및 업체 리스트 현황 책자 배포(2월)
- (행정지원) 지역건설산업활성화 실무협의회(市·행복청·LH·교육청 등) 개최하여 발주시 지역업체 우선 선정(하도급포함) 등 협조 요청
 - 지역 자재 및 장비 우선 사용 등 권고를 위한 우리시·시공사·지역 자재업체 간담회 개최(5월, 2회)
- (관리·감독) 건설업 등록기준(사무실 등) 실태점검을 실시(112개소, 10~11월)하여 위반업체 행정처분 조치('22년 36건 / '21년 41건)
- (연구용역) 전문 연구기관(대전세종연구원) 조사·연구를 통해 우리시 특성을 고려한 실효성 있는 활성화 방안 마련(3~12월)
- (반성) 지속적인 지역업체 활성화 지원에도 불구하고 공사규모 및 업체 수 감소 등으로 활성화 한계 및 등록위반 업체 지속 발생

□ 주요 추진사업

목표 및 지표

- (목표) 공정하고 활력있는 지역건설 환경 조성
- (지표) 제도개선, 활성화계획 수립, 실태조사, 건설 법규 등 교육 및 설명회 개최

① 체계적 활성화 지원을 위한 제도 개선

신규사업

- 지역 건설업에 대한 체계적인 지원을 위해 매년 지역건설산업 활성화 계획 수립을 의무화하고,
 - 지역건설업 현황 실태조사*도 연 1회 → 2회로 확대 시행하여 건설 산업 활성화를 위한 지속적인 점검 추진
- * 지역업체 도급 및 하도급 참여율, 자재 사용률 등 조사
- ⇒ 「세종특별자치시 지역건설산업 활성화 촉진에 관한 조례」 개정(상반기)

② 등록위반 업체(페이퍼컴퍼니) 단속 강화

보완·발전사업

- 공정한 시장질서 확립을 위해 「건설산업기본법」에 따라 등록기준 위반업체 행정 단속 강화(예방·계도를 위해 사전예고 후 실시)
- 등록 시기·업종 등 고려, 매년 100개 이상 업체 현장방문 단속*(10월)과 국토부 「부실업체 조기경보시스템」을 연계하여 상시점검
- * 위반 정도에 따라 영업정지, 등록취소 등 행정처분 조치

③ 지역건설산업 활성화 시책 추진

계속사업

- (홍보책자 배포) 관내 건설업 업체 현황 책자 발간·홍보·배포(2월)
- (간담회) 관내 대형건설공사 등 시공사·지역자재업체 간담회 추진(상·하반기)
- (실무협의회) 발주처(市·행복청·협회·LH) 등과의 실무협의회 개최(상반기)
- (건설법규 교육) 신규 건설업체 대상 건설법규 등 교육 실시(상·하반기)
- (지역건설산업활성화 추진위원회*) 지역업체의 수주율 제고 및 하도급 참여 확대 방안 마련 등을 위한 위원회 개최(하반기)
- * 시의원, 관련부서(건설, 도시, 건축 등), 건설협회, 전문가 등 15명 이내 구성

2 빠르고 편리한 도시 내부 도로망 구축

□ 여건 및 현황

- 우리시는 출범 이후 행복청과 함께 도심 도로 및 인근 도시권과 연계 도로망을 지속 확충(연평균 30km, 총 368km)하여 왔으나
 - 도심 인구가 급격히 증가하고 인접 대도시로의 교통량도 크게 증가하면서 일부 지역은 출퇴근 시간대 정체·혼잡 지속
- 최근 국회 세종의사당 건립과 대통령 세종집무실 설치 추진 등으로 도심 도로교통 여건 변화 예상

□ 추진상황 및 반성

- 도심 정체·혼잡 교차로 10개소 개선사업 시행
 - 너래 교차로('22.3월), 은하수 교차로('22.7월, 1단계) 구조개선 완료
 - 해들·양지중·KDI·은하수^(2단계) 교차로 실시설계 추진('22.5월~)
 - ※ 나머지 너비뜰·양지초·파란달·성금·세종 교차로는 신호체계 개선 시행(미래수도기반조성과)
- 5생활권 외곽순환도로(LH 시행) 조기 개통과 공사준공('23.8월) 이후 운영관리를 위한 합동점검 시행('22.9월)
- 공사 중인 읍·면지역 도시계획도로 19개(3.26km) 중 8개(1.6km) 노선 준공
 - 특히, 조치원 동서연결도로 신설(3.11 개통), 대첩로 확장(신흥사거리~시민체육관, 5월) 등을 완료하여 조치원 동서 간선축 도로망 확충
- (반성) 도심 정체 및 혼잡교차로에 대한 확장 수요가 높으나 도시계획규제 등으로 인해 근본적 개선 및 신속한 사업시행 제약

□ 주요 추진사업

목표 및 지표

- (목표) 빠르고 편리한 도시 내부 도로망 구축
- (지표) 도로원표 이전 교차로 개선 및 외곽순환도로 건설 도시계획도로 개설 장기미집행 보상

① 세종시 도로원표 이전

신규사업

- 기존 도로원표(조치원읍 죽림리)를 시청사 인근으로 이전 추진
 - 소규모 문화·휴식공간으로 조성
 - 타 도시와 차별화*한 디자인 설계
- * 세종대왕 해시계, 한글자형 등



② 혼잡 교차로 개선 및 외곽순환도로 조기개통

계속사업

- (교차로개선) 상습 정체 교차로(서비스수준 F이하) 구조개선 사업 조속 완료

구 분	사업내용	공사기간
은하수(2단계)	대전방면 우회전 가속차로 연장(130m), 유턴신호등 설치 등	'23.2.~6. (행복청 협의필요)
해들	대전방면 우회전 감속차로 연장(200m)	'22.12.~'23.4.
양지중	가속차로 길이 연장(155m) 등	'23.2.~6.
KDI	좌회전 대기차로 연장(120m)	'22.12.~'23.4.

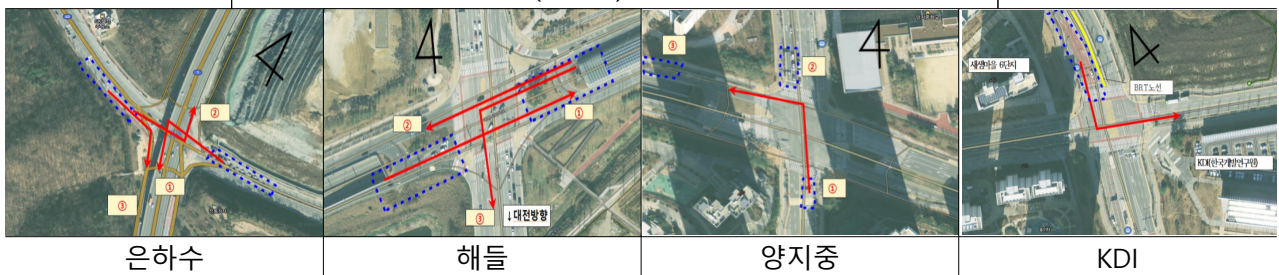

- 도심 지정체 교차로에 대한 개선 수요가 높은 점을 감안하여 교통량 조사결과 및 지역민원 등을 반영한 추가사업 발굴(5개소 내외 연차별 추진)
 - (외곽순환도로) 5生 외곽순환도로(5.4km, 8월)와 6生 외곽순환도로(3.6km, '25년말 준공) 개통에 차질 없도록 지원
- * 청주, 오송 방면 추가 간선도로망 확보로 출퇴근 시간대 연계 노선의 교통혼잡 대폭 완화 예상

③ 도시계획 도로망 지속 확충

계속사업

- 주민 통행편의 증진 및 통행안전 확보 등을 위해 개설 시급성이 높은 도시계획도로 중·소로 11개소(2.1km) 공사 시행
 - (공사) 용포리(중로3-1호), 죽림리(소로1-28호), 침산리(소로3-14호), 침산리(소로2-161호), 연기리(소로2-3,3-12호), 신안리(소로3-195,197호), 장육진기념관 진입도로(소로3-연동11호) 7개소(1.25km)
 - (보상) 봉암리(소로2-1호), 봉암리(소로2-19,3-5호), 평리(소로3-188호) 3개소(0.25km)
 - (설계) 부강리(대로2-1호)* 1개소(0.6km) * 부강역북대전C 광역도로 사업과 연계
- 장기미집행 도시계획도로 실효방지*를 위해 토지보상 지속 시행
 - * 실시계획 인가시 실효기한 5년간 연장, 연장기한 내 보상완료시 실효기한 해제

구 분	'20년 (24년실효)	'23년 (27년실효)	'24년 이후	비 고
대상시설	99개소 ※ 9개소 해제	63개소 ※ 6개소 해제	299개소	
실시계획 승인 (예상사업비)	90개소 (1,826억원)	57개소 (390억원)	- (2,274억원)	
잔여시설 (사업비)	40개소 (1,225억원)	57개소 (390억원)	299개소 (2,274억원)	
'23까지 보상계획 (사업비)	50개소 (601억원)	-	-	

④ 국회이전 등 여건변화에 따른 도로환경 개선

계속사업

- 국회 세종의사당 건립과 대통령 세종집무실 설치 등을 고려하여 접근성 향상을 위한 도로망 확충
 - 주요 접근도로 신설·확대 등 우리시 제시안*이 행복도시건설 기본 및 개발계획 등에 반영되도록 관계기관 지속 협의

* 국지도96호선 준차 임난수로 확장(4→6~8차로), 금강교량 신설 첫마을C 설치 등 개선방안 기 마련(223월)

참고

2023년 도시계획도로 개설사업 추진계획

연번	노선명	연장 (km)	사업비 (백만원)	사업 필요성	비고
	합 계 (11개 노선)	2.106	4,846		
1	용포리(중로3-1호)	0.288	1,100	금남시장 뒤편으로 시장 진입차량이 많고 원룸이 많아 외곽도로 개설로 차량분산 유도	공사
2	연기리(소로2-3,3-12호)	0.200	450	보상 완료 노선으로 공사 완료하여 주민 통행편의 개선	공사
3	신안리(소로3-195,197호)	0.258	430	수용진행 중으로 공사 완료하여 주민 통행편의 개선	보상 공사
4	봉암리(소로2-1호)	0.020	450	연봉초 진입로로 안전한 통학로 확보	보상
5	봉암리(소로2-19, 3-5호)	0.150	591	도로폭 협소, 일부구간 단절로 인한 지역주민 불편 해소	보상
6	장욱진기념관 진입도로 (소로3-연동11호)	0.251	631	전동면 장욱진기념관 보상 중으로 '23년 개관에 맞춰 진출입로 개설	보상 공사
7	부강리(대로2-1호)	0.600	200	부강역~북대전IC 광역도로 사업과 연계하여 도시계획도로 개설 필요	설계
8	죽림리(소로1-28호)	0.067	404	아파트단지 보행자 안전을 위한 보도 설치	보상 공사
9	평리(소로3-188호)	0.077	200	도로폭 협소, 일부구간 단절로 인한 지역주민 불편 해소	보상
10	침산리(소로3-14호)	0.09	160	도로폭 협소, 일부구간 단절로 인한 지역주민 불편 해소	공사
11	침산리(소로2-161호)	0.105	230	보상 완료 노선으로 공사 완료하여 주민 통행편의 개선	공사

3 지역도로 지속 확충으로 균형발전 견인

□ 여건 및 현황

- 그간 도로망 확충이 신도시 권역에 집중되면서 상대적으로 소외 지역이 발생하는 등 역내 도로교통 인프라 격차 발생
 - 북부권 산업단지 밀집 권역과 연계한 간선도로망을 구축하고 읍면 지역 농촌 내부도로를 지속 확충하여 지역 균형발전 촉진

□ 추진상황 및 반성

- (시도) 시도25호선에 대한 확장 및 선형 개선 사업추진을 위해 「사전타당성 조사 및 기본계획*」 수립 추진

* 기술조사, 대안검토 및 경제성 분석 등을 통해 사업추진 방안 마련(연구용역, '22.6월~)

- (농어촌도로) 읍면지역 리도 10개 노선(12.4km) 확포장 사업 추진
 - 전의면 부거실선 준공(5월), 대교선 등 공사 3개소, 이녹선 등 보상 4개소, 제봉선 등 설계 2개소 추진 중
- (주민숙원사업) 마을주민들이 직접 선정한 소규모 생활밀착형 마을환경 개선사업 22개소(L=5km) 추진
 - 불량노면 개선, 협소한 마을도로 확·포장, 영농여건 불리 지역 농로 개설 등 관내 생활도로 포장·정비 17개소, 배수로 정비 5개소 등
 - 기타 여름철 집중호우에 따른 범면 토사 유실, 배수시설 파손 등 소규모 공공시설 피해 응급 복구 지원
- (반성) 농촌지역 도로 확충 수요는 지속 증가 중이나 재정 여력 부족과 공사기간 장기화, 신규사업 착수 지연으로 이용시민 불편

□ 주요 추진사업

목표 및 지표

- (목표) 지역 도로 기반 지속 확충으로 교통편익 증진
- (지표) 시도 및 농어촌도로 개설, 소규모 주민숙원사업 추진

① 시도25호선 확장 및 선형개선 추진

계속사업

- 산업단지가 집중된 북부권의 교통·물류체계 개선을 위해 시도25호선* 확장(2→4차로) 및 선형 개선 추진
 - * 국도1호선 전의교차로~국도 43호선 덕학교차로까지 11km 구간
- 국도1호선과 연결되는 시점부(1km, 전의교차로~복합산단)는 세종복합산단 진입도로 사업*으로 우선 추진하고
 - * (사업비) 297억원, (사업기간) '22~'25년, 기본 및 실시설계 중('22~'23년)
- 잔여 구간(10km)은 「사전타당성 조사 및 기본계획」(용역중, '22.6월~'23.3월)을 바탕으로 구체적 사업계획*을 마련하여 단계별 추진
 - * 행복청 「광역교통 개선대책」 반영 또는 국도 승격 방안 검토

② 읍면지역 농어촌도로 지속 확충

계속사업

- 「농어촌도로 정비계획」(20.8.) 상 사업 우선순위*에 따라 단계적 사업 시행 중
 - * 총 78개소^{109.05km, 2,343억원} 중 25년까지 13개소^{13.3km, 520억원}에 대한 연차별 투자계획 수립
- 금년에는 리도 9개 노선(11km) 확포장 사업 추진
 - (준공) 장군 대교선(1.0km), 전동면 송정선(1.8km) 및 청송선(1.7km) 등 3개 노선
 - (공사) 전동 이녹선(1.4km) 및 봉청선(0.4km) 등 2개 노선
 - (보상) 장군 봉소선(0.6km), 제봉선(1.3km), 정독선(2.4km) 및 연기쌍수선(0.4km) 등 4개 노선

③ 주민숙원사업을 통한 마을환경 개선

계속사업

- 농촌마을 환경개선 등을 위해 주민의견 수렴 절차* 등을 거쳐 마을도로, 배수로, 농로 등 소규모 생활기반시설 정비를 지원
 - * 주민자치위원회(사업발굴) → 읍·면(우선순위 선정) → 시(예산편성 및 사업시행)
- 금년에는 9개면 21개 사업, 14.6억원 투자
 - (마을도로) 도로 확장, 재포장 등 8개면 12개 사업(8.2억원)
 - (배수로) 우수·농수로 정비 등 5개면 5개 사업(3.4억원)
 - (농로) 농로 개설, 확포장 등 2개면 4개 사업(3억원)

참고1

2023년 농어촌도로 개설사업 추진계획

연번	사업명	사업량	사업 위치	재원별(백만원)			향후	추진상황 (완료예정)	비고
				계	기투자 (~'22)	'23			
	합 계 (9개 노선)	11.0km		54,258	20,367	5,210	29,681		
1	이녹선(전동면 리도209호) 도로확포장	1.4km	전동면 노장리	6,201	3,383	500	2,818	공사 ('25완료)	계속
2	대교선(장군면 리도212호) 도로확포장	1.0km	장군면 대교리	3,950	2,570	1,380	-	공사 ('23완료)	계속
3	송정선-고송선 도로확포장	1.8km	전동면 송정리 연서면 고복리	5,503	5,303	-	200	공사 ('23완료)	계속
4	청송선(전동면 리도207호) 도로확포장	1.7km	전동면 청람리	3,903	3,203	700	-	공사 ('23완료)	계속
5	쌍수선(연기면 리도206호) 도로확포장	0.4km	연기면 수산리	2,067	1,537	530	-	보상 ('23완료)	계속
6	봉소선(장군면 리도211호) 도로확포장	0.6km	장군면 봉안리	6,450	3,145	500	2,805	보상 ('25완료)	계속
7	봉청선(전동면 리도211호) 도로확포장	0.4km	전동면 청송리	1,384	896	300	688	공사 ('24완료)	계속
8	제봉선(장군면 리도208호) 도로확포장	1.3km	장군면 봉안리	11,300	150	1,300	9,850	보상 ('27완료)	계속
9	정독선(장군면 리도219호) 도로확포장	2.4km	장군면 대교리	13,500	180	-	13,320	보상 ('26완료)	계속

참고2

2023년 소규모 주민숙원사업 추진계획

연번	사업명	사업량	사업비 (백만원)	추진상황 (완료예정)
	합 계 (21개 사업)	5.6km	1,465	
소계	마을도로정비	4.1km	820	
1	응암4리(연동면) 마을안길 정비	아스콘 재포장 L=250m	57	신규 ('23완료)
2	문곡2리(부강면) 통행환경 개선	마을도로 재정비 L=50m	56	신규 ('23완료)
3	금호3리(부강면) 마을안길 포장	배수로 정비 L=35m 아스콘 재포장 L=400m	56	신규 ('23완료)
4	달전리(금남면) 마을안길 재포장	아스콘 재포장 L=620m	62	신규 ('23완료)
5	영곡2리(금남면) 마을안길 재포장	아스콘 재포장 L=600m	60	신규 ('23완료)
6	하봉2리(장군면) 마을회관 법면 정비	위험사면 정비 L=80m	130	신규 ('23완료)
7	송문리(장군면) 마을안길 포장공사	아스콘 재포장 L=500m	67	신규 ('23완료)
8	성제2리(연서면) 마을안길 포장	아스콘 재포장 L=450m	52	신규 ('23완료)
9	다방2리(전의면) 마을안길 법면 설치	마을도로정비 L=100m	57	신규 ('23완료)
10	미곡1리(전동면) 재난대비 경사지 보강	위험사면 정비 L=90m	81	신규 ('23완료)
11	고등1리(소정면) 마을도로 재정비	마을도로 정비 L=10m	77	신규 ('23완료)
12	갈산1리(부강면) 마을안길 포장	아스콘 재포장 L=866m	65	신규 ('23완료)
소계	배수로정비	0.7km	343	
13	눌왕1리(연기면) 도로 정비	도로 및 배수로 정비 L=130m	78	신규 ('23완료)
14	내판1리(연동면) 배수로 정비	배수로 정비 L=80m	65	신규 ('23완료)
15	갈산1리(부강면) 세천 정비공사	배수로 정비 L=65m	60	신규 ('23완료)
16	국곡리(금남면) 배수로 정비	배수로 정비 L=370m	60	신규 ('23완료)
17	미곡2리(전동면) 배수로 정비	배수로 정비 L=80m	80	신규 ('23완료)
소계	농로정비	0.8km	302	
18	쌍전리(연서면) 농로 포장	농로 개설 L=90m	60	신규 ('23완료)
19	쌍류리(연서면) 농로확포장	농로 확포장 L=400m	92	신규 ('23완료)
20	서정1리(전의면) 농로 및 배수로 정비	농로 확포장 L=180m	80	신규 ('23완료)
21	노곡리(전의면) 농로 및 배수로 정비공사	배수로 정비 및 농로 개설 L=110m	70	신규 ('23완료)

4 일상 속에 안전하고 편리한 도로환경 조성

□ 여건 및 현황

- 도로환경 및 도로구조물(교량, 터널 등)은 시민의 안전과 직결되므로 안전한 도로 환경을 요구하는 민원 증가 추세
- 행복도시 사업이 단계적으로 준공됨에 따라 市가 인수하여 관리해야 할 도로 및 도로구조물이 지속적으로 증가하고 있는 실정
 - (도 로) 948.53km^{'21년} → 974.37km^{'22년} → 1,027.57km^{'23년} 예상
 - (구조물) 266개소^{'21년} → 286개소^{'22년} → 323개소^{'23년} 예상

□ 추진상황

- 도로 및 도로구조물의 인수 전 점검을 통한 하자 없는 인수 추진(9월)
 - 제83차 사업구역 도로 25.9km 인수(41生, 24生, 행복도사·부강역 광역도로, 금강보행교 등)
- 시민 편의 등을 위해 일부 구간 사전 관리권 인수를 통해 주요 도로 조기 개통
 - * (4-2生) 오롯2교(1월), 집현지하차도(3월) / (2-4生) 도시상징광장 주변로(7월) 등
- 「시설물안전법」 대상 도로구조물에 대한 안전점검 시행(상·하반기)
 - ※ 총 288개소(교량 214, 터널·지하차도 44, 옹벽 10, 절토사면 10, 육교 10)
- 도로점용허가를 통한 안전한 도로 환경 관리(수시, 590건)
 - '코로나19'에 따른 소상공인 등 취약계층 도로점용료 25% 감면(818건, 347백만원)
- 도로안전 관리 등을 위해 불법점용 단속 실시(수시, 적발 538건)
 - 노점상, 노상적치물 등 주요 민원사항 집중 단속
 - ※ 정부청사 주변 집회 등에 따른 불법점용은 사·경·철·청 합동단속 매월 실시(13개소→1개소)
- 도로관리심의회* 개최(4회, 심의안건 49건)
 - * 이중굴착방지, 지하매설물 지장여부, 안전 및 교통소통대책 수립에 관한 사항 심의

□ 주요 추진사업

목표 및 지표

- (목표) 안전하고 편리한 도로 환경 조성을 위한 관리방안 마련
- (지표) 교량·터널·지하차도 안전점검

① 신도시 지역 체계적인 도로 인수 추진

계속사업

- 인수예정 도로의 관리상 문제점(소음, 교통안전 등)에 대하여 설계 단계부터 시-행복청-LH가 지속 협의하여 개선(연중)
- 도로인수 합동점검단 구성하여 철저한 도로 인수 점검 실시(연중)
※ 도로인수 합동점검단 : 총 34명(공무원 16, 전문가 14, 시민 4)
- 체계적인 인수계획 수립(9차)을 통한 도로 및 구조물 인수(연중)
- 64生, 42生, 24生 26km, 금빛노을교 등 도로구조물(교량, 지하차도 등) 37개소

② 도로구조물에 대한 안전관리 철저

계속사업

- 「시설물안전법」에 따라 도로구조물 정기안전점검 실시
(상·하반기/정밀진단11, 정밀점검36, 정기점검253 등 300개소)
- 「시설물안전법」상 1~3종으로 지정·관리되지 않은 소규모 시설물에 대한 안전관리 실태조사(하반기)

※ 금강보행교 : 시설물안전법 준용하여 안전점검 시행 예정



③ 도로점용에 따른 안전한 도로 관리

계속사업

- 안전한 도로관리를 위한 도로점용자 대상 정기 점용료 부과(3월, 1300건, 약25억원 예상)
- 도로굴착 점용허가 도로관리심의회 개최(분기별 1회)
- 행복도시 내 신규 인수지역(나성·반곡·집현동)에 대한 도로점용허가* 추진
* 인수 전 LH가 허가하여 준공된 시설물로 우리시로부터 점용허가를 받지 않은 시설
- 도로안전 관리 등을 위한 불법점용 단속 실시(수시)

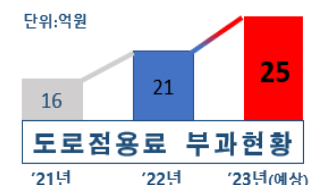

시민의 요구에 답하는 대중교통 서비스 제공

- 1 교통약자 이동권 보장 및 대중교통 사각지대 해소
- 2 변화에 대응하는 대중교통 이용환경 조성
- 3 시민참여 활성화를 통한 안전한 교통환경 조성
- 4 시민수요에 응답하는 개인교통수단 이용환경 조성
- 5 시민 맞춤형 교통질서 확립 및 교통산업 경쟁력 강화

핵심정책5 | 시민의 요구에 답하는 대중교통 서비스 제공

1 교통약자 이동권 보장 및 대중교통 사각지대 해소

□ 여건 및 현황

- (교통약자 이동권 관심 증가) 대표적 교통약자 이동수단인 장애인 콜택시의 이용방식 개선과 저상버스의 증차 등에 대한 요구 증대*
* 장애인차별철폐연대는 집회(기자회견) 및 면담을 통해 장애인콜택시 서비스개선, 저상버스 도입확대 등을 지속적으로 요구(7대 정책요구안 중 '장애인 이동권 보장')
- (만성적 택시 부족) 전국 광역 및 기초지자체 중 인구(37만명) 대비 택시 대수(438대 예정, 26대 '23년 면허배분)가 가장 부족하여 추가 증차 시급
- (교통 소외지역 이동지원 필요) 읍면 지역과 일부 동지역에 대중교통 사각지대를 해소하고 지역 주민의 이동권 보장을 위한 정책 마련 필요

□ 추진상황 및 반성

- 누리콜 즉시호출제 도입('22.10월), 저상버스 16대 도입('21.12월) 등 교통약자의 이동권을 확대*하였으나 지속적인 개선 노력도 필요
* 누리콜 월평균 운행건수 : ('21) 2,848건 → ('22) 3,244건, 14% 증가
- 택시요금 개편('22.4월)과 면허 배분('22.6월)으로 택시 서비스를 개선하였으나 만성적 택시 부족에 따른 택시 서비스 제고 방안 마련 필요
- 대중교통 소외지역 주민 불편 해소를 위해 수요응답형 교통수단 운영
 - (도심지역) 셔클 2생활권('22.10월, 다정동) 확대 운영 및 요금제 개편('22.6월, 단건 요금제 시행 / '22.11월, 환승체계 구축)
 - (읍면지역) 지역주민에게 교통수단 선택권을 부여하고 노선 중복을 피해 마을택시(7개 읍·면) 9대 및 두루타(9개 읍·면) 20대 운행

□ 주요 추진사업

목표 및 지표

- (목표) 교통약자 이동권 보장, 택시 및 수요응답형 교통수단 서비스 강화
- (지표) 누리콜(6대)·저상버스(31대) 증차, 택시 면허발급(26대), 셔클 및 두루타 운행확대

① 교통약자 이동권 강화

보완·발전사업

- (누리콜) 6대 추가 도입으로 법정대수 대비 보급률 전국 1위 달성

- 즉시호출제의 효율적인 운영체계를 마련,
24시간 운행으로 이동지원 서비스 확대

※ 2021년 전국평균 : 86%

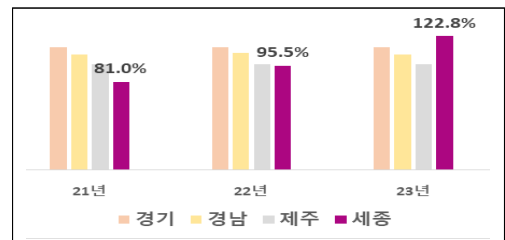

기 존
• 누리콜 운행대수 : 21대(특별교통수단)
• 누리콜 운행시간 : 6시~24시

⇒

개 편
• 누리콜 운행대수 : 27대(특별교통수단)
• 누리콜 운행시간 : 0시~24시

- (저상버스) 42대 추가 도입(대폐차 11, 순증 31)하여 보급률 43% 달성

② 택시 부족 해소 및 서비스 수준 제고

보완·발전사업

- 택시증차(총 86대, '22년 60대 배분) 잔여분 26대 '23년 내 발급하고
재정 지원사업 등을 통한 실질적인 서비스 향상 및 택시 경쟁력 제고

③ 대중교통 소외지역 맞춤형 교통 서비스 제공 보완·발전사업

- (도심지역) 셔클 실증사업 종료 이후 대중교통으로서의 정착 가능성
검토해 2생활권 전체로 서비스 확대하고 택시업계 상생방안 마련
- (읍면지역) 수요응답형 교통수단 확대를 통한 대중교통 사각지대 최소화
 - (두루타) 차량증차(10대), 만남장소 추가(15개소) 및 개선(30개소)
 - (마을택시) 7개 읍·면(44개 마을) 9대 지속 운행

2 변화에 대응하는 대중교통 이용환경 조성

□ 여건 및 현황

- (대·내외 여건 변화) 대통령 제2집무실 건립계획 확정('22.8.) 및 충청권 메가시티 추진 등 여건변화에 따른 대중교통정책 수립 필요
 - 지난 노선개편('18.12.) 이후 생활권(4~6生) 확대되고, 교통이용 패턴 등이 변화되어 대중교통 운영체제 전면 수정 필요

- (광역교통망 필요성 증대) 인근 도시 간 교통량 증가로 인프라 확충 필요성 증대

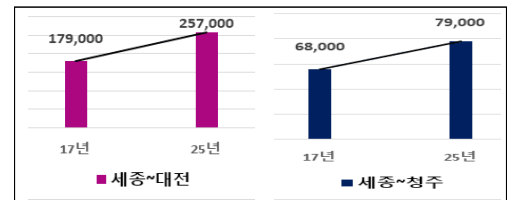

- (시민 눈높이 향상) 대중교통의 정시성 확보 등 서비스 개선하고 친환경 교통체계를 구축하여 다양한 시민요구 충족 필요

□ 추진상황

- 대중교통 현황분석, 노선 개편방안 마련 등 대중교통계획 수립을 위한 제3차 지방대중교통계획 수립 용역 착수('22.4.~'23.4.)
 - 누적된 교통불편 민원과 대중교통 이용행태 분석을 통해 버스노선 전면 개편(안) 마련 추진('23.4.~/지방대중교통계획 수립 용역과 병행)
- '세종~공주 광역 BRT 개발계획' 승인(대광위, '22.10.) 및 용역 착수, 세종 - 대전 간 광역급행버스(M-Bus) 노선 신설 결정('22.9.)
- 시내버스 경영 및 서비스평가 용역을 통한 개선사항을 발굴('22.4.~12.) 하고 민관협력 수소충전소 구축* 추진(공모 선정('22.8.), 예산확보('22.10.))

* 환경부 수소충전소 설치 민간자본보조사업(국고보조 42억, 민간 38억, 시 13.5억)

□ 주요 추진사업

목표 및 지표

- (목표) 소통을 통해 공감하고 신뢰받는 대중교통 이용환경 조성
- (지표) 지방대중교통계획 수립, 버스노선 전면 개편, 광역 대중교통망 신설

① 여건변화를 반영한 대중교통정책 수립 및 노선개편 보완·발전사업

- 제3차 지방대중교통계획('22~'26) 수립으로 중장기 대중교통 정책을 마련하고 단계별 사업추진을 통한 대중교통 중심도시 실현
- 노선조정 및 신설을 통해 행복도시 내 지·간선 체계를 확립하고 노선 효율화를 위한 인프라(환승센터, 기종점지, 공영차고지) 구축 등 추진
 - ※ 주민공청회, 주민설명회 개최 등 이용자와 소통을 통해 개편(안) 마련

신도심 지역
<ul style="list-style-type: none"> • 세종-대전-청주 광역노선망 확충 • 생활권간 노선확충, 환승불편 해소 • 출퇴근 시간대 이용 효율성 제고 • 비효율 노선조정(조정, 연장, 통합, 폐지)



읍·면 지역
<ul style="list-style-type: none"> • 신도시와의 접근성 향상 • 통학권 확보방안 마련 • 산업단지 출·퇴근 편의 제공 • 대중교통 사각지대 해소(두루타 확대)

② 광역수요에 응답하는 대중교통망 확충 신규·계속사업

- '세종~공주 광역BRT 기본 및 실시설계 용역' 정상 추진
- 노선 신설이 확정된 세종~대전 간 광역급행버스의 연내 운영을 추진하고 세종-청주 노선 신설을 위한 관계기관 협의를 지속 추진

③ 대중교통 서비스 향상을 위한 교통인프라 구축 신규사업

- 버스운행의 체계적인 관리를 위한 통합관리시스템(BIMS)을 구축 하여 대중교통 서비스 개선 및 버스 운행의 정시성 확보
- 수소충전소 부지매입(대평동, 1,500㎡, '22.12.) 및 충전소건립 추진('23.下)

3 시민참여 활성화를 통한 안전한 교통환경 조성

□ 여건 및 현황

- (교통사고 발생 증가) 지속적인 교통안전시설 확충에도 일상회복으로 야외활동이 늘어나면서 감소추세이던 교통사고 사망자 수 증가
 - 안전시설이 상대적으로 부족한 읍·면 지역에 교통사고 편중

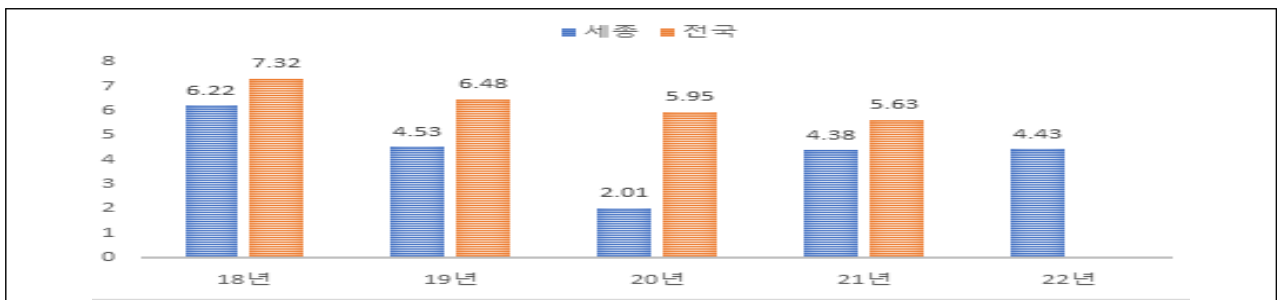

< 최근 5년간 인구 10만명당 교통사고 사망자수 >

- (교통안전의식 제고 필요) 안전한 교통환경 조성을 위해 교통안전 시설 확충과 더불어 다양한 시민계층의 교육 및 참여 필요

□ 추진상황

- 교통사고 다발, 취약지역 도로·교통환경 개선
 - 교통사고 잦은 곳 개선*(2개소), 교통안전시설 설치 및 유지관리(150개소)
 - * 어진동 성금교차로, 조치원읍 죽림오거리(276백만원)
- 어린이, 노인 교통안전 인프라 확충
 - 어린이·노인 보호구역 시설개선(14개소), 무인교통단속장비(20대) 및 교통신호기(7개소) 설치, 보행신호 음성안내 보조장치 설치(49개소)
- 교통안전 교육·홍보 및 시민참여 활성화
 - 찾아가는 교통안전 교육(111회), 어린이 보행안전지도 및 교통안전 캠페인(30회), 고령운전자 교통안전교육, 음주운전예방 캠페인 실시

□ 주요 추진사업

목표 및 지표

- (목표) 시민참여 활성화를 통한 안전한 교통환경 조성
- (지표) 지방도로 교통사고 사망자 10% 감소

① 교통사고 다발, 취약지역 도로·교통환경 개선 신규·계속사업

- 읍·면지역 교통사고 취약마을 주변도로 안전시설 설치(신규)
- 교통사고 잦은 곳 개선사업 추진(계속)
 - 관계기관 협업하여 사고현황·원인분석으로 효율적인 개선방안 마련
 - ※ 마을주민 보호구간 정비사업 1개소(400백만원), 교통사고 잦은 곳 개선사업 2개소(300백만원)

② 교통약자를 위한 안전한 보행환경 조성 계속사업

- 어린이보호구역 승하차구역(DROP ZONE) 확대 및 안전시설 개선
 - 민·관 협력으로 교통사고 위험요인 분석, 도로·교통 특성 고려
- 노인 교통사고 예방을 위한 노인보호구역 지정 확대
 - 고령자 신체적 특성을 고려하여 실수요자 맞춤형 안전시설 설치
 - ※ 어린이보호구역 개선사업 10개소(1,000백만원), 노인보호구역 개선사업 2개소(300백만원)

③ 교통안전 교육·홍보를 통한 선진교통문화 확립 계속사업

- 어린이, 청소년 교통안전 교육 제공 및 교통안전 캠페인 실시
 - 교육 대상에 따라 차별화된 교통안전 강의, 영상, 체험 등 제공하고 관계기관·시민단체 합동 교통안전 캠페인 정기적 실시
- 교통안전 의식 함양을 위한 생활밀착형 홍보 활동
 - 시민이 체득해야 할 교통안전 정보, 제도개선, 이슈 등을 누리집, 소식지, 전광판, BIS 등 다양한 매체를 활용하여 홍보

4 시민수요에 응답하는 개인교통수단 이용환경 조성

□ 여건 및 현황

- (어울링 서비스 재정비 필요) 서버 과부하 및 노후화로 출·퇴근 시간 등 이용 집중 시 대여·반납 오류 발생 등 불편사항 발생

- (친환경 교통수단 수요 증가) 공영자전거 어울링과 함께 전기자전거·PM등 개인형 교통수단 이용수요 증가

※ 누적 가입자('22년) : 207,488

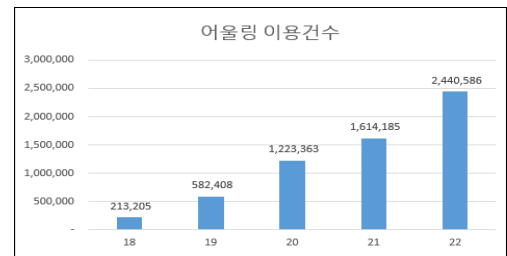

- (자전거 인프라 노후화) 조기 준공으로 노후화된 1생활권(고운동, 어진동 등) 중심으로 개·보수 필요

※ 민원건수(1生) : ('20년) 33건(31건) → ('21년) 22건(19건) → ('22년) 17건(17건)

- (개인교통수단 사고 증가) 자전거·PM의 안전의무 불이행 사고* 증가로 올바른 이용문화 조성을 위한 교육 및 홍보 필요성 증대

* 자전거·PM 안전의무불이행·음주운전 사고 건수 : ('20년) 31건 → ('21년) 46건

□ 추진상황

- 이용·반납 오류 저감을 위한 어울링 DB서버 시스템 개선(클라우드화) 다양한 결제시스템(카카오·네이버 페이) 도입 등 시민 불편 사항 해소

- 어울링 시설 개선* 및 공영전기자전거 도입을 위한 시범지역 선정

* 구어울링 735대 폐지 / 어울링 360대 추가 도입 / 대여소 43개소, 거치대 54개 확충

- 노후화된 자전거도로 보수(28개소), 집중조명 설치, 교차로 안전시설 보강 등 안전한 자전거 환경조성을 위한 인프라 개선사업 추진

- 올바른 자전거·PM 이용문화 정착을 위한 안전교육(분기별), 홍보(수시), 캠페인(연 4회), 챌린지(2회) 등 추진

□ 주요 추진사업

목표 및 지표

- (목표) 안전한 개인교통 이용환경 조성으로 개인교통수단 교통분담률 제고
- (지표) 전기자전거 도입, PM 거치스테이션 135개 설치, 자전거도로 보수(고운·종촌·도담·어진 등), 자전거 안전교육 1,000명

① 시민에게 사랑받는 공영자전거(어울링) 정착

계속사업

- 빅데이터를 활용한 '어울링 재배치 효율화' 분석결과('22.5.)를 활용해 이용이 많은 지역(고운·어진)에 자전거 거치대를 설치하여 운행 편의 제공
- 6생활권 등 아파트 입주가 예정된 지역에 어울링 서비스를 확대하고 운행 편의 제공 및 만족도 제고를 위한 어울링 앱 기능 고도화*
- * 이용권 선물하기, 자전거 관광안내 및 고장신고 기능 등 추가

② 안전하고 편리한 자전거 인프라 조성

계속사업

- 민간 전기자전거(PAS형*) 보조금 지급 및 공용 전기자전거 도입** 검토
 - * Pedal Assist System : 페달을 밟는 것을 전기적인 모터의 힘으로 보조해주는 자전거
 - ** 고운동, 도담동 등 지형조건이 구릉지인 어울링 이용의 어려움이 있는 지역 선정
- PM 불법주차 방지를 위한 충전형 거치대 135개소 설치('23.12.)
- 고운동(남측), 어진동, 종촌동, 도담동 등 노후 자전거 도로 보수(1.3km/3억원)

③ 올바른 개인교통수단 이용문화 조성

계속사업

- 시민, 초·중·고 교생을 대상으로 안전 수칙 및 자전거 기초 교육 제공을 위한 시민자전거 안전교육과 찾아가는 안전 교실(분기별) 운영
- 이벤트, 시민투표 등 다양한 홍보 프로그램 마련하고 유관기관과 협력하여 비정기적으로 캠페인(4회), 챌린지(2회) 추진

5 시민 맞춤형 교통질서 확립 및 교통산업 경쟁력 강화

□ 여건 및 현황

- (불법주정차 단속 요구 다변화) 일반 시민들은 강력단속을 요구하는 한편, 상인들은 지역경제 활성화를 위한 단속 기준 완화를 요청
- (단속 증가) 교통법규 위반 단속시스템의 첨단화로 최근 3년간 무보험 운행 및 무단방치 단속 건수 증가

구 분	'19	'20	'21	'22.10.
무보험 운행	189건	219건	453건	366건
무단방치	61건	65건	74건	65건

- (운수종사자 교육 이수율 감소) 코로나 바이러스-19 지속에 따른 대면교육(신규·보수) 잠정 중단 등으로 이수율 감소

구 분	'19	'20	'21	~'22.10.
사업용자동차 수	2,483건	2,869건	3,311건	2,916건
자동차 수 대비 교육 이수율	54.8%	62.8%	58.1%	49.6%

□ 추진상황

- 주정차 단속은 안전 관련 사안인 만큼 질서확립을 위한 단속강화 기조는 유지하면서 관내 소상공인을 배려한 상생방안* 병행 추진

* 점심시간 단속유예기간 연장(~24년 말 / 2시간30분), 어린이보호구역 주정차 단속 완화

- 건설기계(영업용) 주기장 이탈 및 사업용자동차 불법행위 지도·단속

※ 건설기계 : 행정지도 156건, 행정처분 11건 / 화물전세버스 : 행정지도 641건, 행정처분 : 57건

- 사업용 자동차 운수종사자 신규·보수교육 지속 추진

※ 신규교육 : 56명 이수 / 보수교육 : 1,391명 이수

운수종사자 교육개요

- (교육기관) 충청남도교통연수원*
* 충청남도와의 위·수탁 협약에 따른 것으로, 협약 연장('22.1.1~'24.12.31)
- (교육대상) 사업용자동차(전세버스, 화물, 택시, 특수여객 등) 운수종사자
- (교육내용) 운수종사자의 서비스 자세 및 운송 질서 확립 등

□ 주요 추진사업

목표 및 지표

- (목표) 교통질서 확립 및 교통산업 경쟁력 강화
- (지표) 어린이보호구역 주정차 단속 완화(읍·면 20분, 동 10분), 불법자동차 일제 정리(연2회), 사업용 자동차 운수종사자 교육 홍보(연2회)

① 어린이보호구역 주정차 단속 완화

보완·발전사업

- 코로나19 장기화에 따른 경제침체로 위축된 지역 경제 활성화를 위해 등·하교 시간 외 주정차 단속(과태료부과기준)을 완화
 - 행안부 주민신고제 제외, 어린이보호구역 점심시간 유예 미적용
 - * 상가 물품 상하차 차량의 경우 30분 단속유예 시간 부여 (면제기준 개정)

기 존	개 편
• 주정차 차량 즉시(1분) 단속	• 등·하교 시간 즉시(1분) 단속 등·하교 시간 외 단속 완화(읍·면 20분, 동 10분)

② 불법주정차 민원응대 표준매뉴얼 제작

신규사업

- 다양한 민원처리과정에서 발생하는 갈등상황에 대해 표준화된 응대 방안을 마련하여 민원해소와 행정의 신뢰성 확보
- ※ 교통관련 법규, 업무 프로세스, 주요 민원에 대한 응대요령, 표준답변안 등 수록

③ 무보험 운행 및 무단방치 단속을 통한 교통질서 확립

계속사업

- 시민 안전을 위협하는 무보험 운행 및 무단방치 사건의 수사 처리를 통해 범죄자 양산 및 범죄행위 재발 예방
- 불법자동차 일제 정리(상·하반기 1회) 실시로 안전위해 요인 해소

④ 운수종사자 교육을 통한 교통산업 경쟁력 강화

계속사업

- 상·하반기에 버스 등 운수업계 교육실태 점검을 통해 의무교육 이수 여부를 확인하고 미이수 시 관련법령*에 따라 과태료 등 행정처분
- * 「여객자동차 운수사업법」 제25조, 「화물자동차 운수사업법」 제59조

안전하고 품격있는 도시경관 체계 구축

- 1 시민이 안전하고 편리한 경관 및 공공디자인
- 2 경관관리 체계 효율화를 통한 시민편의 증진
- 3 도시미관 개선을 위한 옥외광고물 종합정비

1 시민이 안전하고 편리한 경관 및 공공디자인**□ 여건 및 현황**

- 행복도시 건설로 물리적 발전과 인구의 지속적인 증가가 이루어지면서 다양한 분야에 대한 시민들의 요구가 높아지고 있음
 - 특히, 최근 안전에 대한 문제가 더욱 부각되면서 공공공간에 대한 공공디자인 접근을 통한 안전 문제 해소 욕구 증대

□ 추진상황 및 반성

- (추진상황) 우리시 범죄예방 도시환경디자인 기본계획 수립('22.2.15) 및 공간환경전략계획 수립('22.7.20) 완료
 - (공간환경전략계획) 우리시 공간환경 관리 방안을 제시하고, 중점 추진 권역(장군·금남 권역)에 종합마스터플랜 수립(국토부 지원사업)
 - ※ (장군) 공간환경 관리를 통한 전원도시/ (금남) 건설지역과 생활권을 공유하는 고령친화 도시
 - (범죄예방 도시환경디자인 기본계획) 범죄발생 통계 등 각종 지표를 활용하여 환경개선이 필요한 지역을 도출하고 시범사업 추진
 - ※ (시범사업) 한국영상대 인근 원룸 밀집지역 셉티드 사업 추진('22.12월 완료, 총사업비 2억원)

《 범죄예방환경디자인과 공간환경전략계획 》

- ① 범죄예방환경디자인 : 생활환경 속에서 발생하는 범죄를 사전 차단하는 범죄 예방환경디자인(셉티드)를 적용하여 환경적 요인을 개선하는 기법
- ② 공간환경전략계획 : 도시경관에 대해 장소적 특성을 반영한 계획(건축기본법 제22조)

- (반성) 공공디자인은 일상을 안전하고 편안하며 즐겁게 만드는 요소로서 '미래전략수도 세종'의 위상에 걸맞는 제도적 체계 미흡
 - 누구나 안전하고 쾌적하게 살아갈 수 있는 환경을 만들기 위해 우리시에 범용(유니버설) 디자인체계 구축 필요(기본 조례 '22.12월 공포)
 - ※ 8개 광역자치단체와 22개 기초자치단체에서 유니버설 디자인 조례 제정 운영 중

□ 주요 추진사업

목표 및 지표

- (목표) 누구나 안전하고 쾌적한 공공디자인 체계 구축 및 시행
- (지표) 범용(유니버설) 전략계획 수립, 공공디자인 사업 시행, 공공디자인 컨설팅

① 함께 하는 도시를 위한 범용(유니버설)디자인 체계 구축 신규사업

- 도시 구성원 모두가 차별없이 편리하고 안전한 생활환경을 누릴 수 있는 기능적 도시 구현을 위해 범용디자인 체계 구축
 - 기본전략을 수립('23.1월~5월) 후 기본계획 및 실행계획('23년 하반기)과 가이드라인을 마련하고 주민참여 시범사업 실시
- ※ 범용디자인 기본 조례 공포('22.12.20), 기본전략 연구(대전세종연구원 '23.1월~5월)

< 타 지자체 및 중앙부처의 유니버설 디자인 도입 현황 >

<타 지자체 현황>	<중앙부처 동향>
 <p>8개 광역, 22개 기초자치단체에서 조례 운영, 서울, 경기, 경남, 제주에서 가이드라인 수립</p>	 <p>공공청사 유니버설디자인 가이드라인 수립(행안부), 공공디자인 진흥 종합계획 발표(문체부 2018)</p>

② 상업시설 주차장 출입구 안내사인 특화 확대 보완·발전사업

- 지하 주차장 출입구가 있는 상업시설 저층부에 특화사인 적용을 통해 정보전달력을 강화하여 기억하기 쉬운 도시환경 구축
 - 기존 상가건물은 보조사업(건물명 간판 지원) 통해 공공디자인 특화사인을 적용하고 신설되는 상가건물은 경관심의를 통해 적용 유도
- ※ (보조금 예산) '22년 49,500천원(21개소 지원 완료), '23년 예산 30,000천원

③ 민간전문가 제도 활성화 추진

계속사업

- 민간전문가를 활용하여 건축·도시 관련 사업의 조정을 통해 공공 건축·공간에 대한 효율적·체계적·통합적인 관리체계 구축

- 세종형 정주여건 개선사업 마스터플랜(직접수립) 및 범죄예방 도시 환경디자인 기본계획 수립 자문 등 264건 참여

※ 민간전문가(13명) 참여 지원('21.5월~'22.12월, 국비 100% / '23.1월~5월 시비 100%)

☞ (근거) 건축기본법 제23조, 공공디자인의 진흥에 관한 법률 제16조

< 민간전문가 참여 및 운영체계 >

(통계 기간 : 2021.5월 ~ 2022년 10월)

참여	계	건축과	공공 건설 사업소	교육 지원과	도로 관리 사업소	도시 경관과	도시과	보건 환경 연구원	시립 도서관	주택과	지역 균형 발전과	회계과	(구)도시 개발과	기타
사업	38	2	1	1	1	15	1	1	1	2	3	1	1	8
횟수	264	6	2	1	4	210	1	6	2	6	13	3	2	8

④ 상권활성화를 위한 디지털 도시경관 조성

계속사업

- 미디어큐브(도시상징광장) 및 디지털 옥외광고물(나성동 794번지) 운영을 통해 디지털 문화 기회 제공 및 스마트 도시경관 조성

- 공공정보 및 상업광고, 상점안내, 미디어아트 등 디지털 콘텐츠 제공

※ (미디어큐브) 문화콘텐츠 11종, (디지털 옥외광고물) 상점홍보 콘텐츠 40종, 문화콘텐츠 10종

< 디지털 옥외광고물 및 미디어큐브 설치 현황 >

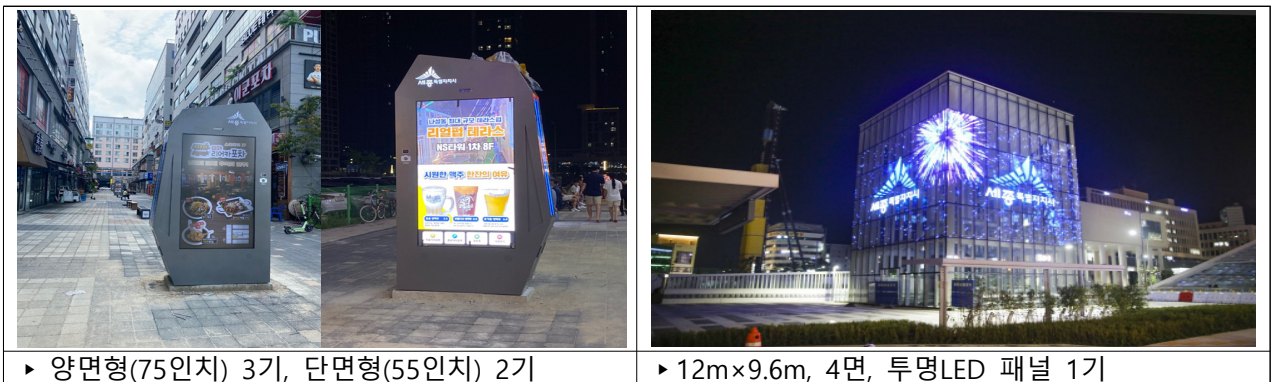

▶ 양면형(75인치) 3기, 단면형(55인치) 2기

▶ 12m×9.6m, 4면, 투명LED 패널 1기

☞ 디지털옥외광고물 설치('21.7월) 후 빅데이터(카드매출, 유동인구 등) 토대로 상권활성화 효과 분석중

⑥ 경관 및 공공디자인 컨설팅 실시

계속사업

- 경관 및 공공디자인 심의·자문 시 우리시 가이드라인이 반영되지 않은 채로 서류가 제출되는 경우가 많아 사전에 컨설팅 지원
 - 사업 기획 및 설계 단계부터 준공 시까지 전담 PM 배치로 전문적인 지식을 제공하고 공공디자인의 질적 향상 도모
 - 공공사업 및 재도색 공동주택에 대한 컨설팅 제도 홍보 실시
- ※ '21년(공동주택 재도색 등 4회 운영), '22년(도로원표 설치 디자인 등 11회 운영)

< 공공디자인 컨설팅 대상 및 사례 >

공공분야	민간분야	
<ul style="list-style-type: none">- 심의·자문 대상* 중 기획 단계부터 자문을 원하는 경우* 경관조례 별표1,2 및 공공디자인 진흥조례 별표2,3에 따른 심의·자문 대상- 심의·자문 대상은 아니나, 전문가의 자문을 원하는 경우	경관심의·자문 대상 중 공동주택 재도색을 하는 경우	
		
도로원표 디자인	범죄예방 디자인 전/후	아파트 재도색 색채

▶ 비 법정 사항으로 우리시 시책사업으로 전국 최초 시행(2021.10.25 방침)

2 경관관리 체계 효율화를 통한 시민편의 증진

□ 여건 및 현황

- 정주여건 성숙과 지속적인 도시확장 및 공동주택 재도색 시기 도래
(준공 후 10년 이상) 등 건축물 경관심의·자문 수요 지속 발생
※ 경관 심의·자문·협의현황 : 115건(19년), 124건(20년), 130건(21년), 135건(22년)
- 상업적·정치적 목적의 현수막 게시 수요 증가에 따라 현수막 지정
게시대 효율적인 운영을 통하여 쾌적한 가로경관 형성 및 관리

□ 추진상황 및 반성

- 경관심의·자문·협의 지속 개최 및 경관심의제도 개선사항 발굴
 - '22년 총 88회 개최 / 심의 16회(소위원회 6회), 자문 25회, 협의 47회
 - 경관심의·자문 정례화, 전문가 사전검토제도 및 소위원회 활성화,
누리집 심의제도 안내 개편, 심의도서 샘플 제작·배포
- 활력있는 도시경관 조성을 위한 야간경관 시범사업 완료('22.5월)
및 진입관문 경관개선 마스터플랜 수립용역 추진('22.4월~'23.1월)
- 현수막 지정게시대 신규 설치 및 민간위탁을 통한 운영·관리
 - 상업목적 게시대 6개소 및 정치목적 게시대 2개소 신규 설치
 - 현수막 게시·접수 민간위탁 운영('22.1월~'24.12월), 이설 설치(6개소)
- (반성) 경관심의의 효율적 운영을 위해 일부 제도를 개선하였으나,
심의안건의 재검토의결 최소화를 위한 추가 개선이 필요하며,
 - 현수막 지정게시대 게시율(약 65%) 제고 등 효율적 운영방안 필요

□ 주요 추진사업

목표 및 지표

- (목표) 경관관리 체계 효율화를 통한 시민편의 증진
- (지표) 경관심의 제도개선·운영, 현수막 지정게시대 신규설치 및 운영 개선

① 경관심의제도 개선·운영을 통한 시민편의 증진 계속사업

- (제도개선) 경관심의 세부기준을 마련하여 경관심의 내용의 일관성·공정성을 확보하고 심의안건 대비 재검토의결 비율 감축
 - 경관심의 주안점·재검토의결 기준 등 우리시 여건에 맞는 심의 기준을 마련하고 담당자 전문성 강화 및 경관위원회에 공유
 - 기존 경관심의 자료 샘플을 개선하고 심의에서 자주 지적되는 사항 등을 정리하여 누리집 게재 및 세종시 건축사회 등에 배포
- (제도운영) 경관심의 기준 사전 안내 및 정기·수시 개최 등 경관심의제도의 효율적 운영으로 경관행정 신뢰도 구축

② 도시경관 향상을 위한 지정게시대 효율적 운영 계속사업

- (신규설치) 현수막 게시 수요 증가에 따라 쾌적한 가로경관 유지 관리를 위하여 매년 2개소 이상 신규 지정 게시대 설치
<저단형 게시대(예시)>
 - 불법 현수막이 집중되는 지역에 저단형 게시대(1~2단) 등 도입

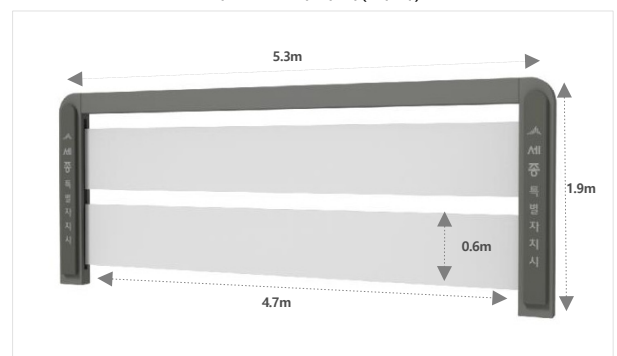

- (운영개선) 민원인 이용 편의 개선을 위해 기존 접수 운영체계를 개선하고 게시율 저조 시설 이전 등 현수막 게시율 향상 방안 마련
 - 현수막 게시 접수 온라인 프로그램 개선·운영('23.1월~)
 - 물리적·환경적 요인 등 분석하여 평균 게시율('22년 약 65%) 제고

3 도시미관 개선을 위한 옥외광고물 종합 정비

□ 여건 및 현황

- 불법 광고물에 대한 사용자 인식 부재 및 난립이 증가하고 있는 실정으로 도시미관 개선을 위한 다양한 시책 개발 필요
 - ※ 신규업소의 증가에 따른 영업 홍보 불법현수막 게시, 미신고 간판 등 지속 증가
- 불법행위자에 대한 지속적인 계도 및 홍보 등을 통해 광고물에 대한 사용자 의식을 전환하고 시의 건전한 광고문화 정착 필요

□ 추진상황 및 반성

- '23년도 간판개선사업 지자체 공모를 통해 조치원읍 상리 중심가로 400m 구간에 대한 간판개선사업 대상지 최종 확정('22.7월)
 - ※ 사업비 450,000천원, 50개 업소 노후간판 교체
- 청사 주변 불법 집회현수막 정기 합동정비를 통해 도시미관 개선 및 지역 주민 불편 개선 기여(월 2회 정기 합동 정비 추진)
 - ※ 시, 청사관리본부 등 합동정비를 통해 도시미관 개선 기여('22년 30회 추진)
- 상업시설 및 주택 밀집지역 내 폐업 등으로 방치되어있는 무연고 유동광고물(입간판, 에어라이트 등) 수거사업을 통해 도시미관 개선
 - ※ 상업시설 밀집지역 내 무단 방치 입간판 등 100여 개 수거(12월 폐기 완료)
- (반성) 불법 광고물에 다양한 정비방안 및 제도 개선책 마련과 함께 광고물 이용자와 불법행위자 등에 대한 의식 전환 계기 필요
 - 옥외광고물 관련 종사자 및 업무 담당자에 대한 내실있는 광고물 법령 교육 등을 추진하여 건전한 광고 문화 정착 유도
 - ※ 다양한 광고물 정비 및 개선방안 모색 및 사용자 등에 대한 지속적 계도 필요

□ 주요 추진사업

목표 및 지표

- (목표) 미래전략수도 세종 완성을 위한 도시미관 개선 및 광고물 정비
- (지표) 폐현수막 재활용 사업, 간판개선사업, 불법광고물 정비 및 단속 추진

① 폐현수막 이용 활용을 통한 순환경제 정책 구현 신규사업

- 「'23년도 현수막 재활용 및 친환경 소재 사용 지원사업」 추진
 - 단순 매립·소각되는 폐현수막의 처리비용을 절약 및 환경오염을 예방하고, 시장바구니 등 재활용을 통해 탄소중립 정책 기여
 - ※ 처리비용 현황 : 23,087천원(19년)→24,658천원(20년)→21,752천원(21년)→15,760천원(22년)
 - 사업기간 : '23.3월 ~ 12월 / 사업예산 : 14,000천원(국비 100%)
 - ※ 한국지방재정공재회(옥외광고센터) 국비 보조를 통해 재활용 사업 추진
 - 사업내용 : 작업 마대 및 시장바구니 제작 ⇒ 배포(시민·읍면동 등)

② 지역의 특성을 반영한 간판개선사업 추진 계속사업

- 「'23년도 조치원읍 상리, 간판개선사업」 추진
 - 지역의 문화적 특성 등을 반영하고 주민의 직접 참여와 소통으로 노후화된 간판 및 건물 입면 정비를 통한 아름다운 거리 조성
 - 대상지 : 조치원읍 상리 중심가로 400m 구간 / 사업비 : 450백만원
 - ※ '23년 간판개선사업 지자체 공모를 통해 국비 250,000원 확보('22.7월 확정)
 - 사업내용 : 50개 업소 노후간판 교체 및 31개 건물 입면개선 추진
- 사업추진 일정 : 주민설명회(1월) → 사업자선정(2~6월) → 사업준공(10월)

- 다양한 방법을 통한 단속 및 불법광고물 지속 정비
 - 주요 도로(BRT 등) 및 청사 주변 등 불법현수막을 정비(연중)하고 분기별 에어라이트 야간 정비를 통해 도시미관 개선
 - ※ 생활권별 상업시설 밀집지역내 불법유동광고물에 대한 야간정비 추진
- 불법행위자에 대한 지속적인 계도 및 홍보를 통해 광고 의식개선
 - 옥외광고물 사전경유제를 통해 신규업소에 대한 신고절차 사전안내와 불법 현수막 등 게시자에 대한 유선 안내 등을 통해 불법 자제 유도
 - ※ 반복적, 고질적인 영업광고 등에 대한 과태료 및 이행강제금 부과 추진

< 연도별 과태료, 이행강제금 부과 현황 >

구	분	연 도	2020년	2021년	2022년 (12월 30일 기준)
합	계	부과수(건)	251	194	98
		금액(천원)	113,649	254,547	156,809
유동광고물(과태료)		부과수(건)	238	146	63
		금액(천원)	104,679	190,322	101,609
고정광고물(이행강제금)		부과수(건)	13	48	35
		금액(천원)	8,970	64,225	55,200

역점과제

- 1 2030 도시관리계획 수립
- 2 읍면지역 지구단위계획 수립지침 마련
- 3 공공시설 복합단지 도시개발사업 및 개발지역 수요조사
- 4 마을단위 건축공간 개선을 위한 마을건축가 시범운영
- 5 실거주 위주의 지역우선공급 확대 청약제도 개선
- 6 신혼부부 무이자 전세자금 지원
- 7 세종형 반값 1인 가구 임대주택 공급
- 8 공동주택 관리종사자 인권 향상 강화
- 9 도심 상습정체 교차로 개선
- 10 세종~대전·청주를 연결하는 광역급행버스 도입
- 11 교통약자 이동권 보장을 위한 저상버스·누리콜 도입 확대

역점과제

- 12 도시규모에 부합하는 택시 증차 추진
- 13 초등학교앞 승하차구역 확대(DROP ZONE)
- 14 어울링 이용활성화 및
안전한 자전거 이용환경 조성
- 15 세종형 범용(유니버설) 디자인 체계 구축
- 16 원도심 간판개선사업 추진을 통한
세종시 이미지 개선

건설교통국 역점과제

1 2030 도시관리계획 수립

□ 추진배경

- 「국토계획법」에 따라 5년마다 도시관리계획 재검토하여 정비·시행
- 신도시의 단계적 시설물 준공 및 이관, 읍·면지역의 개발압력 증가 등 도시변화와 시민수요를 반영하는 도시관리계획 재정비 필요

□ 사업개요

- (용역명) 2030 도시관리계획 재정비 및 단계별 집행계획 수립
- (과업범위) 읍면지역 및 신도시 해제지역(예정지역 제외)
- (용역비) 10억원 / (기간) '23.1. ~ '25.12.(3년간)
- (과업내용) 용도지역·지구·구역, 도시계획시설, 지구단위계획 등 재정비

□ 기대효과

- 용도지역 및 도시계획시설 등 정비를 통해 계획적 개발 유도
- 시민 및 관련부서 수요를 반영한 효율적인 토지이용계획 수립

□ 향후계획

추진 과제	2023년		2024년		2025년		2026년	
	상반기	하반기	상반기	하반기	상반기	하반기	상반기	하반기이후
① 상위계획 검토 및 기초조사								
② 주민 및 관련부서 의견 수렴 등 재정비 대상지 선정								
③ 도시관리계획 재정비(행정절차)								
④ 지형도면 고시								

2 읍면지역 지구단위계획 수립지침 마련

□ 추진배경

- **(체계적 도시관리)** 대통령 제2집무실과 국회 세종의사당 건립 등 여건 변화에 따라 읍·면지역 개발수요 확산*으로 체계적·합리적인 관리 필요
* '22년 이후 공동주택, 도시개발사업 등 개발문의 증가
- **(세부기준 필요)** 민간개발사업 제안시 사전협상제 적용, 기초조사 영향권 설정, 기반시설 설치 기준 등 계획단계에서 적용 가능한 기준 마련 필요
※ 지구단위계획 수립지침 운영 지자체(35개소) : 서울, 경기, 제주, 대전, 광주 등

□ 문제점 및 대책

- **(문제점)** 민간제안 개발사업(공동주택 건설 등)시 구역경계 기준, 주민 의견 청취, 사업 시행 및 기반시설 계획 등 기준 부재
- **(대책)** 민간 개발사업시 기초조사, 공공기여, 용적률 체계 등 우리시만의 세부지침 제공으로 읍·면지역의 계획적인 개발 유도

□ 기대효과

- **(공공시설 확보)** 민간사업자가 사업계획 및 시행단계에서 적절한 기반시설을 사전 확보함에 따라 개발 부작용 최소화
- **(검토기준 제시)** 사전검토 체크리스트 제공으로 제안자는 기반시설, 경관 등 항목별 세부 사항에 대해 자발적인 사전검토 가능

□ 향후계획

추진 과제	2023년		2024년		2025년		2026년	
	상반기	하반기	상반기	하반기	상반기	하반기	상반기	하반기이후
① 사례조사 및 여건 분석	■							
② 수립지침(안) 마련		■						
③ 부서 협의, 공동위 심의		■						
④ 시행 및 보완			■	■	■	■	■	■

3 공공시설 복합단지 도시개발사업 및 개발지역 수요조사

□ 사업개요

- (사업명) 세종시 공공시설복합단지 도시개발사업
 - 입주시설(업무시설, 교육시설, 문화시설, 수련시설, 의료시설 등)
- (위치/면적) 장군면 금암리 274-4번지 일원 / 312,387m²
- (사업기간) '18.7.~'25.12.(6년6월)
- (총사업비) 561.5억원(기투자 331억원 / '23년 25.5억원 / '24~'25년 205억원)
- (분양대상면적) 공공복합업무(8블럭) 128,314m²(전체 면적의 41%)
 - 예상조성원가* : 44만원/m² [144만원/ 3.3m²(평)]
 - ※ (공공청사) 조성원가 / (유관기관, 협회·단체) 감정가격
 - ※ 입주의향서 제출기관 : 한국노동조합총연맹(42,205m²), 가축위생방역본부(16,442m²), 대한한돈협회(3,300m²), 축산환경관리원(12,464m²), 한국항로표지기술원(1,000m²)



□ 추진상황

- 도시개발구역 지정 및 개발계획 고시('18.7.20)
- '세종도시교통공사' 위·수탁 협약 체결('21.7.8)
- 구역지정(변경), 개발계획(변경) 및 실시계획(변경) 고시('22.5.10)
- 도시개발사업 공사발주 의뢰('22.10.12, 도시교통공사 → 조달청)
 - 토목공사(22.6억원 / '23.2.15 개찰), 사후환경용역(12억원 / '23.1.28 개찰)

□ 향후계획

- 공공시설 복합단지 분양 홍보(계속 / 시, 세종도시교통공사)
- 사업착공 및 준공('23.3.~'25.12.), 조성토지 공급계획 수립 및 분양('23.6.~)
- 도시개발사업 추가 후보지 조사용역('23.3.~) / 용역비 2억원

추진 과제	2023년		2024년		2025년		2026년	
	상반기	하반기	상반기	하반기	상반기	하반기	상반기	하반기이후
① 공사 착공 및 준공								
② 분양 홍보 및 토지매각								

4 마을단위 건축공간 개선을 위한 마을건축가 시범운영

□ 추진개요

- 「세종시 건축기본조례」 개정을 통한 마을건축가 운영 근거를 마련 ('22.11월)하고 공공·민간 건축 관련 기획 및 자문 역할 수행
- 마을건축가와 주민이 소통하여 지역 현안·장소적 특성을 반영한 마을단위 개선과제를 발굴·제안하는 등 맞춤형 개선사업 추진

□ 추진계획

- ('23년도) 참여공동체과의 '마을계획수립 사업'과 연계하여 시범사업 발굴·운영 및 모니터링
 - ※ 세종시건축사회와 협약을 통한 시범운영(재능기부, 비예산)
- ('24년 이후) '23년 마을건축가 시범운영을 결과분석을 토대로 예산 반영 후 단계별 확대 추진(1개면(시범)→9개면→읍·면·동)
 - 주민과 소통을 통해 읍·면지역별 특성을 반영한 마을단위 도시·건축 개선과제를 발굴·제안하여 맞춤형 개선사업 추진
 - ※ (구성) 기관·단체 추천 등 20명 내외 전문가 인력 POOL 구성·운영
 - (건축문화 진흥) 정기적인 주민워크숍·강연과 마을건축학교 운영 등 지역공동체 활성화 및 건축문화진흥을 위한 활동 지원

□ 향후계획

추진 과제	2022년	2023년		2024년	
	하반기	상반기	하반기	상반기	하반기
① 마을건축가제도 근거 마련	■				
② 마을건축가 구성 및 운영준비		■			
③ 마을단위 소규모사업 자문조정			■		
④ 마을단위 개선과제 발굴·제안			■	■	
⑤ 마을단위 맞춤형 개선사업 추진					■

5 실거주 위주의 지역우선공급 확대 청약제도 개선

□ 사업개요

○ 세종시 지역 거주자 우선공급 비율 확대

- (현행) 공급세대수 60%는 입주자 모집공고일 현재 1년 이상 세종시에 계속 거주한 자, 나머지는 세종시 1년 미만 거주자 및 전국 거주자에게 공급
- (개선) 입주자모집공고일 현재 1년이상 세종시에 계속 거주한 자 80% 공급

현 행	개 선
▶지역우선 60% ▶기타지역 40%	▶ 지역우선 80%, ▶ 기타지역 20%

□ 현황 및 경과

- 전국으로 청약 자격을 개방함으로써 우리시 46.6%*(’21년 국가통계포털) 무주택 가구의 내 집 마련 기회가 축소되는 역차별 * 전국 3위, 평균 43.8%
- 제도개선 건의*(市→국토부, 행복청): ’22년 2회(1차 9.7 / 2차 11.2)
 - (행복청 의견) 수도권 과밀해소와 균형발전 취지에 맞도록 전국 청약 지속 필요하나 추후 청약 경쟁률 등을 분석해서 재논의

□ 향후계획

- 향후 청약결과 분석 후 행복청 및 국토부에 제도개선 지속 건의

추진 과제	2023년		2024년		2025년		2026년	
	상반기	하반기	상반기	하반기	상반기	하반기	상반기	하반기이후
① 제도개선 건의	■							
② 제도개선 건의		■						
③ 제도개선 건의			■					

※ 행복청 고시 개정 사안으로 행복청 협조 필요

6 신혼부부 무이자 전세자금 지원

□ 사업개요

- 지원규모/지원조건 : 전세자금 5,000만원한도 / 무이자, 최대 4년간
- 소요재원 : 총75억원(매년 7.5~30억원 / 건당 연 최대 150만원(대출금리 3% 가정))
※ '23년 7.5억원, '24년 15억원, '25년 22.5억원, '26년 30억원
- 지원방법 : 매년 접수순 500건으로 한정(市 재정규모 감안) 운영
- 관련기관(市 - 한국주택금융공사 - 은행) 간 협약 체결하여 이행

< 협약 내용 >

- (市) 사업공고, 대출 추천서 발급, 대출 이자 지원 등
- (금융공사) 보증 한도 산정, 보증심사 기준 운영, 보증서 발급 등
- (은행) 전산 개발, 대출 심사, 전세자금 대출, 사후관리 등

□ 문제점 및 대책

- 청년* 주택 임차보증금 이자 지원사업지원** 시행('22.11.~) 중으로 중복 불가피
* 「市 청년기본 조례」 개정('22.11.14.)으로 청년범위 확대(34세→39세)
** 융자한도 7천만원 이내, 대출이자 최대4.1%지원, 2년 만기상환(2회 연장가능), 최장 6년
- 사회보장 제도 신설(복지부 협의) 등 절차를 진행하여 임기내('23년~) 시행
- 기준금리 급격한 상승에 따른 고금리로 인한 사업비 증가* 예상
- 당초 사업비 범위내에서 기준금리와 연동한 탄력적 사업량** 조정
* 총100억원(매년 500건, 10~40억원 / 건당 연 최대 200만원(대출금리 4% 가정))
** 총75억원(매년 375건, 7.5~30억원 / 건당 연 최대 200만원(대출금리 4% 가정))

□ 기대효과

- 신혼부부 주거비 부담을 완화하고 청년세대의 정착에 기여

□ 향후계획

추진 과제	2023년		2024년		2025년		2026년	
	상반기	하반기	상반기	하반기	상반기	하반기	상반기	하반기이후
① 계획수립	■							
② 사회보장협의 금융기관 선정·협약	■	■						
③ 전세자금 대출 시행			■	■	■	■	■	■

7 세종형 반값 1인 가구 임대주택 공급

□ 사업개요

- 세종시 거주 청년들을 위한 세종형 공공임대 도시형생활주택 공급
 - 규모 및 호수 : 1인 가구형 도시형생활주택(26~33㎡), 약300세대
 - 임대료 및 관리비 : 시중임대료 및 관리비의 반값으로 최소 4년간 임대
- 소요재원 : 450억(용지비+건축비) / 세대당 150백만원 소요
- 행복청 및 LH와 협의하여 토지 확보 후 사업추진
 - 개발계획 생활권(5, 6생) 등 도시형생활주택 부지 공급 협의(행복청·LH 등)
 - (市) 재정지원 및 부지확보, (교통공사) 설계 및 사업시행, (시설공단) 관리

□ 문제점 및 대책

- 사업대상지 토지 확보 문제 및 사업비 확보 어려움 예상
 - 행복청, LH 등과 부지공급 및 매입* 협의 추진('23년)
 - * 행복청과 협의를 통한 동지역 또는 청년층이 많은 대학가 인근 등에 공급

□ 기대효과

- 세종시 정착을 원하는 청년들을 위한 주거안정 정책으로 주거비 부담을 완화하고 청년세대의 정착에 기여

□ 향후계획

추진 과제	2023년		2024년		2025년		2026년	
	상반기	하반기	상반기	하반기	상반기	하반기	상반기	하반기이후
① 계획수립	■							
② 부지매입		■						
③ 업무협약, 사업계획승인			■	■				
④ 예산지원, 입주자모집					■	■		
⑤ 준공, 입주							■	■

8 공동주택 관리종사자 인권 향상 강화

□ 추진배경

- 공동주택 관리노동자*의 인권향상을 위한 우수실천 단지 정기선발 표창 및 자율사업비** 지원 추진

* 노동자수 3,700여명(247단지 × 단지별 관리사무소 직원, 경비원, 미화원 15명 내외)

** 사업비(단지별 20백만원/총40백만원)은 '23년도 본예산 미편성, 추경 확보 추진

□ 추진내용

- (현황) 「市 공동주택 관리 및 지원 조례」 개정으로 매년 공동주택 단지 관리 실태 우수단지(모범관리단지) 선정

※ 市 공동주택 현황 : 247개 단지(동지역 184단지, 읍면지역 63단지 / '22.12.31 기준)

- (모범관리단지 선정) 기존 모범관리단지 선정기준에 인권 향상과 관련된 평가항목을 포함하여 선정(2개소 이상 / '23년 : 동 2, 읍·면 1)

※ 인권보호 노력도, 입주민과의 소통, 관리규약 내 노동자 인권보장 제도 마련 등

□ 기대효과

- 우리시 공동주택에 근무하는 노동자의 복지향상 도모로 주택생활 문화 활성화 및 시민이 행복한 이미지 제고
- 공동주택 현장 노동자의 인권향상 및 일과 휴식 복지지원 등 일하기 좋은 근무환경 환경 기여

□ 향후계획

추진 과제	2023년		2024년		2025년	
	상반기	하반기	상반기	하반기	상반기	하반기
① 선정지원(2개소 이상)						
② 선정지원(2개소 이상)						
③ 선정지원(2개소 이상)						

□ 수원특례시 「2022년 경비·청소 노동자 휴게시설 개선 지원사업」

- (추진배경) 공동주택 단지 내 경비원·미화원 등 상대적으로 소외된 근로자의 열악한 근무환경 개선 및 입주민 관리업무 효율 향상
- (지원대상) 근로자 휴게시설 신설, 지상 이동 및 물리적인 개보수, 냉·난방기구, 공기청정기 등 가구의 교체·구입 비용 지원
- (지원금액) 단지별 최대 10백만원* (순공사비**에 따라 차등 지원)
 - * 휴게시설 1개소 최대 5백만원, 1개 단지 최대 2개소(경비원 휴게시설, 청소원 휴게시설 각 1개소) 지원 가능
 - ** 순공사비 : 총공사비에 부가세, 기업이윤, 일반관리비 등 간접비 제외
- (선정방법) 배점표에 따른 1차 평가(정량평가) 및 2차 평가(지원심의위원회 정성평가)점수를 포함하여 지원순위 결정

□ 1차평가

분야	배점	평가항목
기본 배점	100	○ 지원내용 중 시설개선 비중(30) ○ 위치(용도)의 적합성(20) ○ 신설 및 지상화 여부(20) ○ 준공연수(15) ○ 단지규모(15)
가점	+5	○ 근로기준법 준수 등 상생협약 체결여부(+5)
감점	-5	○ 행정처분·감사지적(-5)

□ 2차평가

배점	평가항목
20	○ 효과성(10) : 사업의 파급 수혜정도 등 ○ 시급성(10) : 시설 노후화, 시설 위치의 이동 필요 등

9 도심 상습정체 교차로 개선

□ 사업개요

- 출·퇴근 시간대 도심 상습정체 교차로*(서비스 수준 F이하)에 대한 구조개선 사업 지속 추진

- 차로 확장, 도로표지 개선, 신호체계 정비 등을 통해 도로 용량 확대 및 운영 효율성 제고하여 통행환경 개선

* 도심권 주요 교차로 30개소 중 15개소가 서비스 수준 F이하('17~'21년 행복청 조사결과)

□ 문제점 및 대책

- (문제점) 급격한 인구 유입과 주변 대도시권으로 통행량 증가 등으로 도심 교차로 혼잡·정체가 가중되고 시민 불편도 지속

- 간선도로 및 아파트 주변 교차로 중심으로 개선 요구·민원 지속

- (대책) 상습정체 교차로 구조개선 사업 추진

- ① 기 추진중인 시범사업 10개소*는 금년 완료(상반기)

* (차로확장) 은하수 2단계, KDI, 해들, 양지중(너래·은하수 1단계 기완료 '22년)

(신호체계 개선) 너비뜰, 양지초, 파란달, 성금, 세종 교차로 / 미래수도기반조성과

- ② 교통량 조사, 지역민원* 검토 등을 통해 추가 사업 발굴(5개소 내외) 및 연차별 사업 추진(하반기)

* 새샘교차로, 가온마을12단지 앞, 장기로-만남로, 금남구죽로-대평로 등 통행불편 민원

□ 기대효과

- 상대적으로 단기간 추진되는 사업임에도 통행개선 효과는 높아 사업성파에 대한 시민 만족도 및 체감도 향상 기대

□ 향후계획

추진 과제	2023년		2024년		2025년		2026년	
	상반기	하반기	상반기	하반기	상반기	하반기	상반기	하반기
① 구조개선 및 신호체계 개선 (10개소)								
② 교차로 개선 지점 발굴을 통해 순차적 추진								

11 교통약자 이동권 보장을 위한 저상버스·누리콜 도입 확대

□ 추진방향

- 교통약자 이동권 보장 및 보편적 교통 서비스 제공을 위해 저상버스와 누리콜 도입을 확대하여 전국 최고 수준의 보급률 달성

□ 문제점 및 대책

- (저상버스) 보급률은 전국 4위 수준, 교통약자 이용편의를 위해 저상버스 도입 지속 추진
 - '23년도에는 42대(대폐차 11, 순증 31) 추가 도입으로 보급률 43% 달성, '30년까지 모든 시내버스를 저상버스로 교체

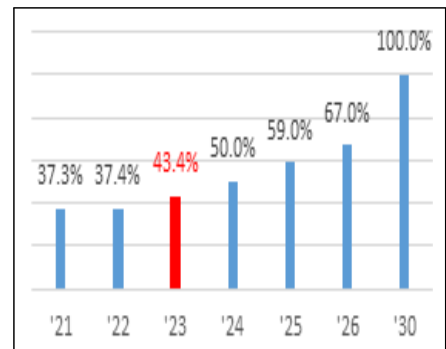

※ 저상버스 보급률('21년 기준) : 전국평균 30.6%, 서울 59.7%, 강원 39.7%, 대구 37.5%

- (누리콜) '23년에 6대를 증차하여 법정 기준 대비 보급률 전국 1위 달성
 - 차량대수는 21대로 법정기준(22대) 대비 95.5%, 17개 시·도 중 4위 수준

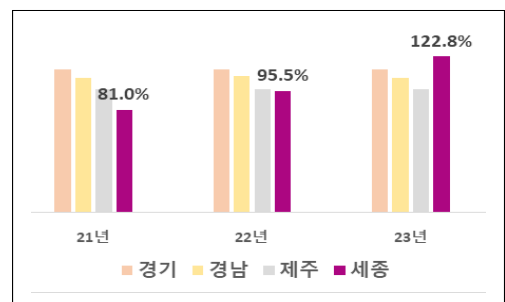

※ 2021년 전국평균 : 86%

□ 기대효과

- 교통약자가 차별 없이 편리하게 이동할 수 있는 환경을 조성하여 교통약자의 삶의 질 향상과 사회 참여 촉진

□ 향후계획

추진 과제	2023년		2024년		2025년		2026년	
	상반기	하반기	상반기	하반기	상반기	하반기	상반기	하반기이후
① 저상버스 도입(보급률)	43%		50%		62%		71%	
② 누리콜 도입(보급률)	105%		113%		120%			

12 도시규모에 부합하는 택시 증차 추진

□ 사업개요

- 국토교통부 협의를 통해 우리시 실정에 맞게 「택시 사업구역별 총량제 지침」 개정을 완료하고 도시규모에 부합하는 택시 추가 증차

□ 문제점 및 대책

- (문제점) 택시 1대당 인구수, 인구 1천명 당 택시대수는 여전히 전국 최저수준으로 지속적인 시민불편을 야기하고 실정

구분	대전	청주	천안	서울	특·광역시	전국	세종
택시 1대당 인구수	168	206	299	132	152	206	883
인구 1천명당 택시대수	5.97	4.86	3.35	7.55	6.59	4.84	1.16

- (대책) 총량제 지침 개정을 통해 증차한 86대의 택시면허를 '23년까지 배분하고 지속적으로 성장하는 인구 규모에 부합할 수 있도록 추가 증차
 - (1단계, '22년~'23년) 택시면허 86대, '23년까지 차질 없이 공급
 - * ('22.6월) 개인택시 60대 발급, ('23년 내) 개인택시 14대, 법인택시 12대 발급
 - (2단계, '24년~'25년) 고정인구를 적용*한 현행 총량제 지침에 택시 총량 산정 시 인구증감을 반영할 수 있도록 지침개정 및 증차
 - * '22.1월 개정된 택시 총량제 지침에 따라 총량 산정 시 '19년 인구수(322천명) 적용

□ 기대효과

- 택시 증차를 통한 시민의 이동권 확보 및 이동 편의 증진

□ 향후계획

추진 과제	2023년		2024년		2025년		2026년	
	상반기	하반기	상반기	하반기	상반기	하반기	상반기	하반기 이후
① 총량제 지침 개정안 마련								
② 택시 증차								

13 초등학교앞 승하차구역 확대(DROP ZONE)

□ 사업개요

- 초등학교(유치원 포함) 등·하교 시 안전을 확보하고 편리한 통학 환경조성을 위해 어린이 보호구역 내 승·하차구역 확대

□ 문제점 및 대책

- (문제점) 도로교통법 개정('21.10.21 시행)으로 어린이 보호구역 내 주·정차가 불가능하여 등·하교 시 학부모 불편·불만 누적
※ 도로교통법 제32조제8호에 따라 어린이 보호구역은 주정차 불가
- (해결방안) 교육청·경찰청 협의를 통해 초등학교·유치원 정문 인근에 통학 차량 전용 승·하차구역을 확대 설치
 - 교육청을 통해 초등학교·유치원 대상 수요조사 후 등·하교 어린이 안전을 고려하여 학교 내·외부 공간 활용방안 검토
 - ※ 「도로교통법」에 따라 어린이보호구역임에도 경찰청장이 안전표지로 구역·시간·방법 및 차의 종류 등을 정하여 주정차 허용 가능('22년 기준 연세초 등 13개소 설치)

□ 기대효과

- 장거리 통학, 거동불편 등의 사유로 승용차, 통학버스를 이용하여 등·하교하는 어린이와 학부모에게 안전하고 편리한 통학환경 제공

□ 향후계획

추진 과제	2023년		2024년		2025년		2026년	
	상반기	하반기	상반기	하반기	상반기	하반기	상반기	하반기이후
① 승·하차구역 확대								

14 어울링 이용 활성화 및 안전한 자전거 이용환경 조성

□ 추진방향

- 마일리지 제도 도입 등 어울링 이용편의를 개선하고, 자전거도로 개선, 이용자 인식 제고 등 자전거 이용 안전도 확보

□ 문제점 및 대책

- (어울링) 간편결제 도입('21.6월)과 서버 클라우드화('23.3월) 등 시스템 개선은 지속 추진중이나 이용률 향상을 위한 다양한 인센티브 미흡
 - (대책) “어울링 마일리지 제도”를 도입하고, 앱內 이용권 선물 기능('23.3월) 및 바이크 투어 안내 등 이용자 눈높이에 맞는 인센티브 제공

< 어울링 마일리지제도(안) >

- ◆ (도입) '23.5월부터 시행(관련 기준 등은 '23.4월까지 마무리)
- ◆ (마일리지 기준) 일정기준 이상의 이동거리·사용횟수+이벤트 참여에 따라 차등 지급
- ◆ (활용) 어울링 포인트로 지급 → 차년도 정기권 결재에 사용

- (안전) 자전거도로 노후화로 안전 사고위험이 높아지고 있으며 안전모 착용 등 이용 안전수칙 준수도 미흡한 실정
 - (대책) 공모사업으로 자전거 인프라를 개선(8억원/아름·어진·종촌·고운 등)하고 안전의식 개선을 위한 교육* 및 이벤트** 등을 추진
 - * (교육) 찾아가는 안전교실(2회, 약 1000명), 시민자전거 교육(상.하반기 연간 200명)
 - ** (이벤트) 온라인 퀴즈 이벤트→안전모 지급, 자전거대행진, 자전거 출퇴근 챌린지

□ 기대효과

- 어울링 이용 시민의 편의 개선·신규 이용자를 확대하고 편리하고 안전한 자전거 이용환경 조성

□ 향후계획

추진 과제		2023년			
		1분기	2분기	3분기	4분기
① 어울링 마일리지 제도	검토 및 기준마련				
	제도 시행				
② 안전한 이용 환경 조성	캠페인·홍보				
	인프라 개선				
	공모사업 신청				

15 세종형 범용(유니버설) 디자인 체계 구축

□ 사업개요

- 우리시를 '범용(유니버설)디자인 친화도시'로 조성하기 위한 '기본조례' 제정('22. 12. 20. 공포)과 '전략계획 및 가이드라인 마련'
- ※ 유니버설디자인 기본조례 : 8개 광역자치단체와 22개 기초자치단체에서 제정·운영

□ 문제점 및 대책

- (문제점) 유니버설디자인 확산을 위해서는 관련 조례에 일부 강제규정이 있어야 하나 현재 상위법이 없어 강제 규정 불가
 - 조례를 제정한 타 지자체에서도 제도 확산과 시행에 어려움이 있음(서울시 유니버설디자인센터 정책토론회 의견 '21.5.10)
- (대 책) 시민 인식 제고와 참여를 바탕으로 사회적 합의를 통해 제도를 시행하고 국회에 발의되어 있는 '기본법*' 통과시 추가 정비
 - * 유니버설디자인 기본법'이 제392회 국회(임시회)에 발의되어 계류 중('22.1.7)

□ 기대효과

- '세종형 범용디자인 체계' 구축을 통해 누구나 안전하고 쾌적한 '범용디자인 친화도시' 조성으로 '미래전략수도 세종' 위상 제고

□ 향후계획

- '23년 4월까지 전략계획수립과 가이드라인 구축 용역 발주('23년 중)

추진 과제	2023년		2024년		2025년		2026년	
	상반기	하반기	상반기	하반기	상반기	하반기	상반기	하반기이후
① 전략계획 마련	■							
② 기본계획 및 가이드라인 마련		■	■					
③ 범용디자인센터 설치 및 운영				■	■	■	■	■
④ 범용디자인확산(의무시설)					■	■	■	■

16 원도심 간판개선사업 추진을 통한 세종시 이미지 개선

□ 추진배경

- 조치원은 시 진입 주요 관문임에도 불구하고 노후건물 및 상권 쇠퇴 등으로 인해 외래방문객이나 시민들에게 부정적 이미지 부각
- 간판개선사업 지원을 통해 무분별한 불법광고물을 정비하고 주요 진입부 지역 미관을 개선하여 상권활성화 및 세종시 이미지 제고

□ 추진내용

- **(사업내용)** 간판정비 50개 업소(60개간판)/ 건물입면 정비 31개동
 - 불법간판 철거 및 개선, 노후 건축물 입면 개선 등 추진
 - ※ 사업 컨셉 : “볼 거리(街路), 즐길 거리(街路)가 있는 도심속 문화정원”
- **(사업유형)** 도심정비구역, 선형(가로변 4차선 진입관문 개선)
- **(사업비)** 450백만원(국비 250백만원, 시비 200백만원)

□ 기대효과

- 노후 간판 및 건물 개선을 통해 **도시미관을 회복**하여 원도심 지역 상권을 활성화하고 외래방문객 등에게 **쾌적한 세종시 이미지** 제고
 - 주변 문화 및 기반 시설 활용과 연계하여 시가지 내 시민 또는 이용자들이 휴식 할 수 있는 간이 문화 쉼터 조성으로 지역 명소화 기대
- ※ 전통시장, 시민회관, 문화마을 및 문화정원, 조천 수변공원 등 경유 / 이용

□ 향후계획

추진 과제	2023년		2024년		2025년	
	상반기	하반기	상반기	하반기	상반기	하반기
① 간판사업 추진 및 준공						
② 간판사업 후보지 조사						
③ 간판사업 공모준비 및 제출						

기 타 현 황 자 료

1 건설교통국 주요 통계

2 조직 및 인력 현황

3 2023년 주요 예산 현황

4 2023년 달라지는 제도·시책

5 2023년 주요 일정

6 2022년 수상 내역

창조와 도전의
미래전략수도 세종

건설교통국 주요통계

【개발제한구역 주민지원사업 현황】

(단위 : 백만원, 건)

구분	'19	'20	'21	'22	'23	비고
사업비	3,590	2,357	1,478	3,158	3,081	국8 : 시2
건수	10	12	10	11	11	

【개발행위허가 민원처리 현황】

(단위 : 건)

구분	'18	'19	'20	'21	'22	비고
계	2,183	2,377	2,460	2,957	2,627	평균 2,521건
허가(협의)	1,534	1,620	1,650	1,958	1,819	
분할	351	415	494	565	383	
준공	298	342	316	434	425	

【건축허가·신고 민원처리 현황】

(단위 : 건)

구분		계	‘18	‘19	‘20	‘21	‘22
건축허가		2,252	566	381	433	519	353
건축신고		2,990	739	569	565	582	535
소계		5,242	1,305	950	998	1,101	888
지역별 처리건수	읍·면	4,068	1,071	712	771	804	710
	동	1,174	234	238	227	297	178

【옥외광고물 민원처리 현황】

(단위 : 건)

구분	계	2020	2021	2022
민원 건수	5,515	702	2,894	1,919

【불법 유동광고물 정비단속 현황】

(단위 : 건)

구분	계	2020	2021	2022	비고
정비 건수	326,030	108,818	120,219	96,993	정비용역 2팀 및 기동정비반

【주택보급률】

구 분	우리시		17개 시도			
	통계	연도별 추이	평균	최고	최저	우리시 위치
주택보급률	국토부 통계누리	▪ ('18년) 110.0% → ('22년/'20년기준) 107.3%	103.6% (전국)	115.4% (경북)	94.9% (서울)	10위 수준
무주택가구 비율	국토부 통계누리	▪ ('18년) 45.8% → ('22년/'21년기준) 46.6%	43.8% (전국)	51.2% (서울)	47.2% (울산)	3위 수준

【공영자전거(어울링) 이용건수】

구 분	2017	2018	2019	2020	2021	2022
이용건수	191,065	213,205	582,408	1,223,363	1,614,185	2,440,589

【특별교통수단 보급률】

구 분	우리시		17개 시도			
	통계	연도별 추이	평균	최고	최저	우리시 위치
특별교통수단 보급률	국토부 실태조사	▪ ('20년) 81% → ('22년) 96%	86% (전국)	113% (경기)	64% (충북)	4위 수준

조직 및 인력 현황

□ 조 직_ 1국 6과 27담당



□ 인 력_ 정원(현원)

구 분	합 계	일 반 직			
		3·4급	4급	5급	6급 이하
계	134(127)	1(1)	6(6)	27(27)	100(93)
도 시 과	24(23)	1(1)	1(1)	6(6)	16(15)
건 축 과	23(23)	-	1(1)	5(5)	17(17)
주 택 과	21(20)	-	1(1)	4(4)	16(15)
도 로 과	23(21)	-	1(1)	4(4)	18(16)
교 통 과	30(29)	-	1(1)	5(5)	24(23)
도 시 경 관 과	13(11)	-	1(1)	3(3)	9(7)

※ 시간선택제, 공무원 직원은 정·현원에서 제외

2023년 주요 예산 현황

□ 총괄

(단위 : 백만원)

구분	'23 예산액 (a)	이월예산 등 (b)	예산현액 (c = (a) + (b))
계	152,318	25,737	178,055

□ 주요사업

(단위 : 백만원)

연번	사업명 (부기명)	예산액	이월예산 등	예산현액	비고
계	22건	40,715	16,325	57,040	
1	개발제한구역 주민지원사업(시설비 11건)	3,087	-	3,087	
2	공동구 유지관리(시설관리공단 경상 전출금)	2,943	-	2,943	
3	공동구 유지관리(시설관리공단 자본 전출금)	1,177	-	1,177	
4	서북부 도시개발사업 (봉산리 일반회계 행정재산(도로) 매입)	2,742	-	2,742	
5	공공시설복합단지(자본단체등자본이전)	2,555	-	2,555	
6	항공사진 디지털 판독 용역	330	-	330	
7	건축신고(허가) 운영	314	-	314	
8	주거급여	8,579	-	8,579	
9	영구임대주택 관리(행복아파트 1차)(주특회계)	1,080	291	1,371	
10	영구임대주택 관리(행복아파트 2차)(주특회계)	1,273	-	1,273	
11	신흥사랑주택 운영 및 관리(주특회계)	580	-	580	
12	슬레이트 처리사업(주특회계)	610		610	
13	대교선(장군면리도212호)도로확포장 및 선형개량	1,380	525	1,905	
14	청송선(전동면리도207호)도로확포장 및 선형개량	700	344	1,044	
15	제봉선(장군면리도208호)도로확포장 및 선형개량	1,300	38	1,338	
16	용포리 도시계획도로개설(중로3-1호)	800	657	1,457	
17	장기미집행 도시계획도로 신규 보상사업	3,939	13,826	17,765	
18	특별교통수단 운영	3,014	-	3,014	
19	저상버스 도입	2,944	644	3,588	
20	세종 클라우드-네이티브 버스운행 통합관리시스템 구축사업	1,000	-	1,000	
21	디지털옥외광고물 운영	124	-	124	
22	불법광고물 정비	244	-	244	

2023년 달라지는 제도·시책

연번	사업명	현행	변경
1	주거급여	▪(기준 중위소득) 46% 이하인 가구	▪(기준 중위소득) 47% 이하인 가구
2	부동산 3중 규제 해제	▪ 청약 제도(1순위 제한 가점제 적용), 세제, 가계대출 제한 등	▪ 청약 제도, 양도세 비과세 요건, 가계대출 조건 완화 등
3	특별교통수단 운영(누리콜)	▪6시~24시 운행(18시간)	▪0시~24시 운행(24시간)
4	성장관리계획 일원화	▪ 남북부지역 시행지침 이원화	▪ 남북부지역 시행지침 일원화

2023년 주요 일정

연번	행사시기	행사명	행사장소	추진 부서명
1	5월	행복아파트 주민공동시설 건립 준공식	행복아파트	주택과
2	10월 중	제6회 세종건축문화제	미정	건축과

2022년 수상 내역

연번	수상일자	시상기관	훈격	수상내용	비고
1	9.30	국토교통부	장관	전국 지자체 건축행정평가 일반부문 최우수(1위)	
2	10.22	행정안전부	장관	자전거이용활성화 우수사례 경진대회 '최우수상'	
3	12.21	국토교통부	장관	주거복지 10대 우수지자체	



환경녹지국

- 환경정책과
 - 자원순환과
 - 물관리정책과
 - 산림공원과
- 

목 차

I. 2022년 성과와 평가	339
II. 2023년 업무추진 방향	341
III. 2023년 핵심정책 과제	
1. <환경정책과> 품격있고 지속가능한 친환경 생태도시 조성	345
2. <자원순환과> 친환경적인 미래형 자원순환 중심도시 세종 실현	359
3. <물관리정책과> 쾌적하고 안전한 물환경 조성	371
4. <산림공원과> 품격있는 숲과 정원의 도시 세종 조성	385
IV. 역점과제	
1. 층간소음 측정서비스 지원 추진	405
2. 친환경종합타운 조성사업	406
3. 봉산리 비위생매립지 정비사업	407
4. 비단강 지역맞춤형 통합하천 사업	408
5. 자연재해위험개선지구 정비사업	410
6. 2025 국제 금강정원박람회 추진	412
V. 기타 현황자료	415

I. 2022년 성과와 평가

1 주요 성과

□ 시민의 쾌적한 생활환경을 위한 기후변화 및 미세먼지 관리

- 기후위기 대응을 위한 탄소중립 이행기반 마련
 - 2050 탄소중립을 위한 市 기후변화 대응계획 수립('22.12.)
 - 세종시 환경교육센터 지정·운영('22.2.), 市 환경교육도시 선포('22.6)
- 미세먼지 체계적 관리로 전년 대비 미세먼지 농도 10% 감소($20 \rightarrow 18 \mu\text{g}/\text{m}^3$)
※ (市) '20년 $20 \mu\text{g}/\text{m}^3$, '21년 $18 \mu\text{g}/\text{m}^3$ / (전국 평균) '20년 $19 \mu\text{g}/\text{m}^3$, '21년 $18 \mu\text{g}/\text{m}^3$
 - 계절관리제 시행(12월~3월), 무공해차 지원(전기차 904대, 수소차 100대) 등
- 환경오염물질 배출사업장 감시체계 강화 및 사고 대응능력 향상
 - 취약시기 특별점검 및 수질오염사고 대비 합동 방제훈련 실시('22.11.)

□ 순환경제를 선도하는 자원순환 정책 추진

- 폐기물 재활용 및 성상별 적정 수거 체계 확립
 - 장례식장(5개소) 식기세척기 및 다회용품(컵) 지원(100백만원)
 - 종이팩 별도 수거(412개소) 및 투명페트병 배출 요일제(水) 시행
- 폐기물 자원화 활성화 추진으로 우수지자체 선정
 - 폐가전 무상방문 수거 우수지자체 경진대회 '우수상' 획득
 - 음식물류폐기물 관리 지자체 성과평가 '우수' 선정

□ 예방 중심의 방재시설 및 하천 관리

- 스마트한 홍수대응체계 확립
 - 스마트 홍수관리시스템 구축 확대(17→24개소), 방재시설 24시간 모니터링으로 하천수위 확인 및 방재시설 원격 가동(배수문 개·폐 12회)

- 재난·재해 예방을 위한 하천 정비 및 유지관리
 - 보행교 주변 다목적 잔디광장(2만㎡) 조성 및 국가하천 환경정비(3개하천/23억)
 - 침수 위험이 높은 지방하천 재해위험지구 정비(신흥지구·맹곡·덕현),
 - 소하천 정비사업 단계별 추진(9개소 중 2개소 완료)

□ 시민이 행복한 도시숲과 건강한 산림 조성

- 기후변화 대응을 위한 산림자원 육성 및 산림복지서비스 제공
 - 조림(44ha), 숲가꾸기(300ha), 임도 신설(4.6km), 사방시설(2개소, 2km)
 - 숲해설(16,642명), 유아숲교육(12,540명), 수목원 코디네이터(3명)
- 도시숲 및 숲길 조성을 통한 산림복지 기반 구축
 - 도시 바람길숲 조성(1-2생 BRT 연결숲 등 90억), 등산로(105.4km) 정비 및 숲길 D/B 구축(~'23.2 / 실태조사, 콘텐츠 제작)
- 2022 대한민국 정원산업박람회 개최를 통한 정원도시 성장발판 마련

2 보완(개선)할 점

- 2050 탄소중립 실현을 위한 정책 수립과 실행력 강화
 - 세종시 맞춤형 탄소중립 정책 발굴, 탄소중립을 실현하는 시민 실천문화 정착, 사회 전부문에 걸친 탄소중립 확산
- 폐기물처리시설에 대한 부정적 선입견으로 주민 반대 지속 및 폐기물 발생 증가에 따른 수거·처리에 한계
 - 주민과 상생하는 친환경종합타운 조성사업 및 생산-유통-소비 전 과정에서 폐기물 감축 정책 추진
- 치수·생태·문화 등을 종합적으로 고려한 체계적인 하천 관리 필요
 - 재해위험지구 및 선제적 하천 정비로 자연재해 예방·경감
- 기후변화 대응을 위한 산림의 탄소순환체계 강화 필요
 - 도시숲 확대와 산림 휴양·치료에 필요한 산림복지 기반 확대

Ⅱ. 2023년 업무추진 방향

1 업무추진 방향

- (환경정책) 품격있고 지속가능한 친환경 생태도시 조성
 - 탄소중립 이행체계 구축 및 시민 참여형 탄소중립 실천문화 확산
 - 미세먼지 계절관리제 운영 강화로 고농도 시기 대응체계 확립
 - 환경오염 배출원 집중 관리를 통한 환경오염 사전 예방
- (자원순환) 친환경적인 미래형 자원순환 중심도시 세종 실현
 - 생활폐기물 처리시설 확충 및 시민체감형 자원순환 실천문화 확산
 - 1회용컵 보증금 제도의 안정적 정착을 위한 대응체계 구축 및 폐자원의 효율적 관리로 고부가가치 재활용 확대
 - 폐기물처리시설 안정적 운영·관리로 폐기물 처리효율 증대
- (물관리) 쾌적하고 안전한 물환경 조성
 - 보행교 주변 친수공간 인프라 구축·활용을 통한 시민 편의시설 확대
 - 이수·치수·수질·수생태 등을 연계하는 통합 물관리 계획 수립·시행
 - 24시간 홍수관리시스템 운영 및 수해대비 방재시설 체계적 관리
- (산림공원) 품격있는 숲과 정원의 도시 세종 조성
 - 산림순환경영 활성화 및 산림재해 여건에 맞는 대응 체계 정비
 - 산림의 탄소순환체계 강화, 시민 맞춤형 산림복지서비스 제공
 - 정원기반시설을 활용한 '정원도시 세종'으로 도약

2

연말 이루고자 하는 모습

○ 시민 눈높이에 맞는 안전하고 쾌적한 생활환경

분야	'22년	'23년
친환경차 보급 및 배출가스 저감	전기차 904대 수소차 100대 조기폐차 2,400대	전기차 970대 수소차 130대 조기폐차 610대
초미세먼지 감축	85톤/년(삭감후 배출량 372톤)	87톤/년(삭감후 배출량 366톤)
탄소포인트 가입	6,000세대	7,000세대

○ 친환경적인 미래형 자원순환 중심도시 세종 실현

분야	'22년	'23년
친환경종합타운 조성	전략환경영향평가 협의 완료	입지 선정
재활용품 선별량	2,600t	2,700t
고품질 재활용품 수거량	600t	650t

○ 지속적인 하천 정비를 통해 재해위험 요소 해소

분야	'22년	'23년
지방하천 정비 누계연장(정비율)	148.0km(47.1%)	149.6km(47.6%)
소하천 정비 누계연장(정비율)	253.3km(63.2%)	255.7km(63.8%)

○ 지속가능한 산림자원 육성과 도시공원 등에 대한 시민요구 충족

분야	'22년	'23년
산림자원 조성	344ha	517ha
임도시설 확충	133km	136km
도시공원 인수	74개소(26만㎡)	66개소(104만㎡)

쾌적한 자연환경, 친환경 녹색도시 조성

- ① 품격있고 지속가능한 친환경 생태도시 조성
- ② 친환경적인 미래형 자원순환 중심도시 세종 실현
- ③ 쾌적하고 안전한 물환경 조성
- ④ 품격있는 숲과 정원의 도시 세종 조성



품격있고 지속가능한 친환경 생태도시 조성

- 1 지속가능 미래를 위한 기후·환경정책 본격 추진
- 2 오염원의 체계적 관리로 쾌적한 생활여건 제공
- 3 청정대기를 위한 미세먼지 대책 추진
- 4 환경오염원 관리 강화를 통한 환경오염 예방
- 5 시민과 함께하는 건강한 생활환경 조성

1 지속가능 미래를 위한 기후·환경정책 본격 추진

□ 여건 및 현황

- IPCC*(기후변화에 관한 정부간 협의체), WMO**(세계기상기구) 등 국제과학기구에서는 기온·해수면의 상승 등 급격히 진행되는 기후위기 엄중 경고
 - * 지구 평균기온 1.09℃ 상승, 1.5℃ 상승 시점 2021~2040년으로 10년 앞당겨짐('21.8월)
 - ** 기후변화 심각성 평가 주 4대 지표(온실가스농도, 해수면상승, 해수온도, 해양산성도) 역대 최고('22.5월)
- 우리나라도 2050 탄소중립을 선언('20.10)하고, 2030 온실가스 감축 목표(NDC)도 상향*하는 등 지방정부의 탄소중립 실행의 역할 증대
 - * 2030년 감축 목표 : (기존) '18년 대비 26.3% 감축 → (개선) '18년 대비 40% 감축(총배출량 기준)
- 「탄소중립 녹색성장위원회」 및 「세종시 탄소중립 지원센터」 운영을 통한 맞춤형 탄소중립 정책 발굴
- 환경교육센터를 중심으로 시민-지역사회-교육청-시가 연계된 환경교육 기반을 구축해 평생 환경학습 기반 마련

□ 추진상황 및 반성

- 기후변화 대응 종합계획 수립('22.12.) 및 기후환경네트워크 등 관련 단체를 통한 시민 지원·참여방안 강구
 - ※ 비산업 부문 온실가스 진단 및 컨설팅, 기후변화 교육 및 기후행동 시민참여 캠페인 등
 - 환경교육센터 지정·운영('22.2), 市 자체 환경교육도시 선포('22.6) 및 대한민국환경한마당* 개최, 포털사이트 구축
 - * 제1회 환경교육주간 & 제18회 대한민국환경교육한마당 연계
- ➡ 2050 탄소중립 본격 이행체계 구축 및 실행력 강화

□ 주요 추진사업

목표 및 지표

- (목표) 2050 탄소중립 이행전략 추진
- (지표) 탄소중립 녹색성장위원회 구성·운영('23.上), 이행 로드맵 마련

① 탄소중립 이행체계 구축

계속사업

- 세종시 2050 탄소중립 녹색성장 기본계획을 수립, 탄소중립 이행 로드맵 마련
 - ※ 국가 탄소중립 전략과 연계하여 2050 탄소중립 목표 달성을 위한 부문별 감축 전략 마련
- 市「탄소중립 녹색성장위원회」구성·운영(20명)
 - 탄소중립 기본계획 등 온실가스 감축목표 및 이행현황 점검·평가
- 세종시 맞춤형 탄소중립 정책 발굴, 기후변화 대응체계 구축을 위한 「세종시 탄소중립 지원센터*」 운영
 - * 대전세종연구원 / 5명(센터장 1, 연구원3, 사무원 1) / '22.7.1.~'25.12.31. / 4억원(국비 50%)
 - 탄소중립 녹색성장 기본계획 수립 지원, 온실가스 통계 분석 및 연도별 감축량 산정, 기업 저탄소 경영 전환 컨설팅 등

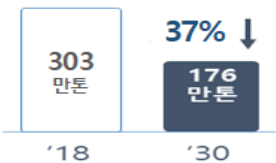

② 지속가능한 미래를 만드는 환경교육 기반 구축 및 운영

계속사업



- 환경교육센터*를 중심으로 환경교육 기반 구축
 - 포털사이트 및 시민참여 모니터링단 운영
 - 세종형 환경교육 프로그램 개발 및 보급
- 시민에게 환경교육 기회를 제공할 수 있도록 평생 환경학습 기반 마련
 - 찾아가는 환경교육, 그린스쿨, 에코로드스쿨* 등 환경교육을 제공
 - * 현장체험, 탐방형 : 에코버스트투어, 자원회수센터, 자동집하시설, 수질복원센터 등
 - 세종시민 환경교육 운영 및 학교환경교육 지원
 - ※ 층간소음 예방교육, 생태감수성 교육, 자원순환교육, 탄소중립 실천 교육 등



③ 친환경 녹색소비 등 시민 실천활동 강화

계속사업

- 저탄소 생활문화 확산을 위한 다양한 시민참여 프로그램 운영, 지역사회의 공감대 형성 노력과 실천 요령 지속 홍보
 - 친환경 녹색소비자 교육(6,000명), 온·오프라인 홍보(10회), 녹색제품 유통 활성화 및 인증지원 설명회, 녹색매장 지원(2개소) 등
- 가정, 상가 등의 전기·수도·도시가스 사용량 절감을 위한 탄소포인트제 확대('22년 6,000세대 → '23년 8,000세대)
- 탄소중립 생활 시민실천 운동 및 기후위기 취약계층 지원사업 추진
 - 에너지 절약 진단컨설팅(600건), 탄소중립 지킴이 프로그램(200명), 온실가스 감축왕 선발대회, 폭염 및 한파 취약계층 지원사업(100가구)
 - 친환경 시민생활 지원을 위한 지속가능발전 사업 운영 활성화
 - ※ 지속가능발전 지표조사, 생물다양성 대탐사, 기후변화주간 행사 등
- 탄소중립 선도사업(저탄소 마을 만들기 사업) 지속 추진('22.~'24.)
 - ※ '22년 1단계 사업 7개 마을공동체 참여 확정, 탄소중립 프로그램 운영을 위한 활동가 파견
- 탄소중립 커뮤니티 조성사업*을 통한 탄소중립 체험 교육('23.上)
 - * 중앙공원에 재활용품 무인회수시스템 도입 및 자원순환 체험장 조성

무인회수기 설치	자원순환 체험공간 조성
<div style="display: flex; justify-content: space-around;"> <div style="text-align: center;">  <p>컨테이너형</p> </div> <div style="text-align: center;">  <p>냉장고형</p> </div> </div> <ul style="list-style-type: none"> * 부지확보 필요 * 다량 재활용품 수용가능 * 접근용이한 장소에 설치가능 * 용량이 비교적 작음 	

2 오염원의 체계적 관리로 쾌적한 생활여건 제공

□ 여건 및 현황

- 도시성장에 따른 인구유입 및 자족도시 기반 조성 등 개발수요가 꾸준히 증가함에 따라 **오염물질 배출량도 증가하는 추세**
- 시민들에게 깨끗하고 쾌적한 생활 및 정주여건 제공을 위해 **오염원 및 오염물질에 대한 체계적인 관리 필요**

□ 추진상황 및 반성

- 청정한 대기환경 조성을 위한 **대기오염물질 총량관리제 시행**(20.4.~)
 - 대기오염물질 배출사업장 중 NO_x, SO_x, 먼지 배출량 기준* 초과 사업장(15개소) 배출허용총량 할당을 통한 배출량 관리
 - * 질소산화물(NO_x) 4톤/년, 황산화물(SO_x) 4톤/년, 먼지 0.2톤/년
 - ※ (수질총량관리) 수계 목표수질 달성을 위한 지역개발사업 등 개발부하량 할당(BOD, T-P)
- **환경오염물질 배출사업장의 체계적 인·허가 관리**를 통한 환경오염 예방
 - 주거지역과 밀접한 배출업소부터 산업단지 입주업체 등 다양한 오염물질 배출업종별 배출항목에 대한 적정 관리
 - ※ 총 2,499개소(대기 380, 수질 443, 소음·진동 296, 기타수질 173, 특정토양 211, 휘발성유기화합물 67, 가축분뇨 929)
- 효율적인 오염원 관리기반 구축을 위한 기본계획 수립 추진
 - 市 토양보전계획 및 가축분뇨관리기본계획 수립·승인(환경부)
- ➡ 환경오염물질 배출원에 대한 엄격한 인·허가 시행으로 배출량 관리, 환경행정 신뢰성 제고를 위한 측정대행업 등 관련업종 관리 강화 필요

□ 주요 추진사업

목표 및 지표

- (목표) 체계적이고 효율적인 오염원 관리로 환경오염 최소화
- (지표) 대기오염물질 총량관리(15개소), 배출사업장 환경기술인 교육 실시(대상 1,119개소)

① 주요 대기오염물질 배출사업장의 체계적 관리

계속사업

- 대기오염물질(NO_x, SO_x, 먼지) 총량관리사업장 대상 연차별 배출 허용량 할당 및 배출량 관리
 - 사업장 할당량 조정 및 초과 배출여부 점검, 배출 저감 유도 등
- ※ (23년 지역배출허용총량) 질소산화물(NO_x) 627톤 / 황산화물(SO_x) 68톤

② 배출사업장 및 환경 관련업종 관리 강화

계속사업

- 현장 중심의 배출시설 인·허가를 통한 오염물질 배출 최소화
 - 대기, 폐수, 소음진동 등 배출시설에 대한 방지시설 설치·운영
 - 배출업소 관리자 법령 준수 의식 함양을 위한 교육 이수 안내
- 환경 관련업 적정 관리로 환경행정 신뢰성 제고(12개소)
 - 측정대행업, 환경전문공사업, 환경관리대행기관 등 업종별 운영기준, 장비 및 인력 적정 여부 등 지도·점검 실시

③ 가축분뇨의 효율적 관리방안 마련

계속사업

- 가축사육제한구역 관리를 통한 주민 생활환경보전
 - 도시지역 등 주거밀도 변동에 따라 가축사육제한구역 지정·고시
 - ※ 가축사육제한구역 변경 및 지형도면 데이터 현행화(사업비 22,000천원)
 - 「세종특별자치시 가축분뇨의 관리 및 이용에 관한 조례」 일부개정 추진
 - ※ 가축사육제한구역 변경 주기 조정(2년 → 5년)
- 가축분뇨 관련업무 종사자 대상 전문교육 실시(대상 54개소)
 - 퇴비 및 액비화 기술교육, 관련법령, 제도개선 사항 등 교육

3 청정대기를 위한 미세먼지 대책 추진

□ 여건 및 현황

- 미세먼지 대책 추진 및 외부 여건* 개선 등의 효과로 초미세먼지 연평균 농도 감소('19년 $26\mu\text{g}/\text{m}^3$ → '22년 $18\mu\text{g}/\text{m}^3$)

* 코로나-19, 화력발전 상한 제한(20%↓), 양호한 기상 등의 영향

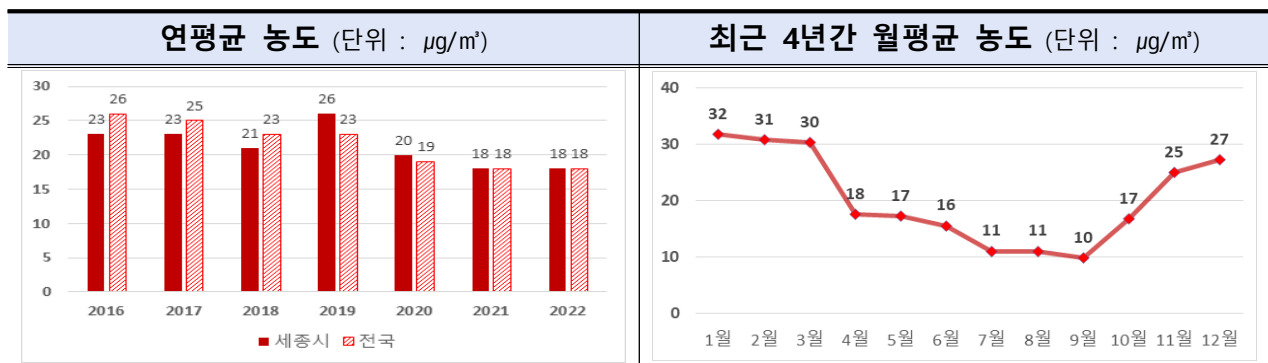

- '21년 이후 전국 초미세먼지 평균 농도 수준($18\mu\text{g}/\text{m}^3$)으로 낮아졌으나, 여전히 국내 대기환경기준($15\mu\text{g}/\text{m}^3$) 상회 ※ WHO 권고기준 : $5\mu\text{g}/\text{m}^3$
- 정부의 무공해차 보급 확대정책과 전기·수소차의 수요 증가

□ 추진상황 및 반성

- 제3차 미세먼지 계절관리제('21.12.~'22.3) 시행
 - 다량배출사업장 자발적 감축(19개소), 미세먼지 감시단 운영(11,982건), 5등급 차량 운행제한 단속(81대), 공사장 저감조치 점검(79개소) 등
- 5등급 차량 저공해 조치(조치율 33.2%) ※ 비수도권 14개 시도 중 1위
 - 노후 경유차 조기폐차(753대), 배출가스 저감장치(488대), LPG 화물차(44대), 어린이통학차량 LPG전환(12대)
- 무공해차(53% ↑)* 및 충전 인프라(206% ↑)** 보급
 - * '21년 전기 602대, 수소 55대 → '22년 전기 904대, 수소 100대 / ** 누계 '21년 850기 → '22년 2,600기

▶ 국내외 영향과, 기상 및 분지형태의 지역적 요인에 따라 미세먼지 관리가 불리한 상황으로 지속적인 미세먼지 관리대책 필요

□ 주요 추진사업

목표 및 지표

- (목표) 미세먼지 배출량 감축·관리로 청정 대기환경 조성
- (지표) 미세먼지 배출 삭감량(87톤/년)

① 미세먼지 계절관리제 전면시행 및 측정체계 보완 보완·발전사업

- 미세먼지 계절관리기간('23.12~'24.3) 5등급 차량 운행제한 전면시행
 - 단속카메라 확충(24→26대), 제도홍보·위반사실 신속 안내를 위한 모바일전자고지¹⁾ 제도 도입 및 고지서 제작·발송시스템²⁾ 구축
 - ¹⁾ 실시간 차량 소유자 확인 → 운행제한 시행내용, 적발 사실 및 조기폐차 지원사업 등 안내
 - ²⁾ 과태료 부과 연동 시스템(운행제한 단속시스템 · 세외수입프로그램 · 우편발송 일괄처리)
- ※ 세종·대전·광주·울산 '23.12. 시행 예정 / 수도권, 부산·대구 시행 중
- 초미세먼지(PM-2.5) 성분측정소(국가사무) 설치를 위한 '국가 대기오염 측정망 운영계획' 반영 등 유치 노력(환경부)
- ※ 초미세먼지 질량농도, 탄소이온, 중금속 등 측정 → 市 미세먼지 관리 방안 고도화

② 무공해차 보급 확대 및 노후차 저공해 조치 보완·발전사업

- 무공해차(전기·수소차) 전환 가속화와 대중화를 위한 보급 확대 및 안정적 충전 체계 지원
- 전기차 970대, 수소차 130대 ※~'25 누적 6,800대
- 전기차 충전구역 불법 주·정차 단속을 통한 충전 편의 지원
- 노후차량 조기폐차 지원대상 확대를 통한 저공해 조치 지원 강화
- (기존) 5등급 경유차, 도로용 건설기계(덤프트럭)
- (확대) 기존 + 4등급 610대*, 비도로용 건설기계 40대(지게차, 굴착기)
- * 5등급 차량 우선지원



③ 생활 주변 대기질 개선 지원 신규사업

- 상업용 건물 등 민간에 설치된 내구연한(15년) 미만 가스냉난방기(Gas Heat Pump) 배출가스 저감장치 설치 지원(199대)
- 중·소 대기배출사업장 화석 액체연료(병커C유 등) 사용시설의 청정연료(LNG, LPG 등) 전환시설 설치 지원(1개소)

4 환경오염원 관리 강화를 통한 환경오염 예방

□ 여건 및 현황

- 환경관련 법령의 규제강화, 산업단지 확장 등 환경오염물질 배출 사업장의 지속적인 증가에 따른 체계적 관리 필요
- 도시화와 각종 개발사업 확대 등에 따른 비산먼지, 소음, 악취 등 생활 밀착형 민원 지속 증가 ※ '20년 565건 → '21년 590건 → **'22년 751건**

□ 추진상황 및 반성

- 환경오염물질 배출사업장 정기·수시점검을 통한 안정적 관리 추진
 - 대기·폐수 배출업소(점검 234개소, 위반 41건), 비산먼지 발생사업장(점검 114개소, 위반 44건), 가축분뇨 배출시설(점검 122개소, 위반 27건) 관리
 - 명절 등 특별점검 및 반복민원 사업장 집중점검(점검 38개소, 위반 7건)
 - 영세사업장 배출시설 및 방지시설 기술지원(30개소)
- 휴일 중 발생하는 생활불편 민원의 신속처리 등 쾌적한 생활환경 조성을 위한 휴일민원 기동처리반(2인 1조) 운영('22.1.~) ※ 처리 65건
- 대규모 수질오염 및 화학 사고 등 환경오염사고 대비 관리 매뉴얼 정비 및 유관기관 협업체계 구축
 - 2022년 수질오염사고 대비 합동 방제훈련 실시('22.11.)
 - 화학물질 안전관리 계획 및 지역화학사고 대응계획 수립('22.12.)
- ▶▶▶ 도·농복합 지역적 특성을 감안한 환경오염물질 배출사업장 관리체계 구축 및 생활불편 민원의 신속한 대응체계 구축 필요

□ 주요 추진사업

목표 및 지표

- (목표) 환경오염 관리 강화를 통한 오염 사전예방
- (지표) 층간소음 측정서비스 지원 및 대기·폐수 배출시설 지도·점검(270개소)

① 신속한 층간소음 측정서비스 지원

신규사업

- 공동주택 층간소음 측정 지원을 통한 이웃간 분쟁 최소화
 - 층간소음 전담팀 운영으로 이웃간 갈등 완화에 필요한 서비스 제공
- ※ 전화상담 및 현장 방문 상담, 소음측정 지원, 층간소음 예방교육 등

② 배출업소 관리 강화를 통한 환경오염 예방

계속사업

- 환경오염물질 배출 사업장 점검을 통한 환경오염원 체계적 관리
 - 대기·폐수 배출시설 점검(270개소) 및 취약시기(명절, 장마철 등) 특별점검 실시
 - 자율적 환경관리 거버넌스 지원을 위한 자율점검업소 운영(15개소)
- * 아스콘 제조사업장 관리 : 미점검 5개 사업장에 대해 LH 및 도로과, 상하수도과 등 관련기관과 긴밀한 협조를 통해 점검 완료할 계획 (~'23.상반기)
- 대기·수질 TMS 사업장(15개소*)의 투명한 배출관리를 위해 측정자료 실시간 모니터링 및 결과공개(TMS 실시간 측정결과 공개 시스템)
- * 배출시설 중 대기(먼지, NO_x, SO_x), 수질(폐수량) 항목별 배출량이 TMS설치 기준 이상인 사업장

③ 체계적인 민원대응으로 시민불편 해소

계속사업

- 충광농원 취약시간대 특별점검(46개소/7~8월/우천 및 우기, 야간)
 - 비밀배출구, 무단방류 등 불법행위 여부 집중점검*
- * 조치원읍, 동물위생방역과 합동점검(6명/탈취제 살포 병행요청)
- 휴일·명절 등 신속한 민원처리를 위한 휴일민원 기동처리반 운영(연중), 악취포집차량 운영*을 통한 악취 중점관리
- * 취약시기(여름철 등) 민원다발지역에 악취포집차량 배치 및 감시

5 시민과 함께하는 건강한 생활환경 조성

□ 여건 및 현황

- 자연공원의 정책 패러다임이 생태계 보전 중심에서 보전과 이용의 조화로 사회생태적 가치 창출로 변화
 - 시민의 생태관광에 대한 관심도 증가 및 여가 수준 향상에 따른 자연공원으로서의 역할 확대 및 이용에 대한 요구 증가
- 도시화에 따른 환경변화 등으로 야생생물 보호구역 등 서식환경의 체계적인 보호·관리를 통한 사람과 야생생물이 공존하는 환경조성 필요
- 어린이활동공간 및 석면건축물 등의 안전한 환경관리가 요구되고, 쾌적한 실내공기질 관심 증대에 따른 안전관리 확산 필요
- 공중화장실 설치 및 청결하고 안전한 관리, 개방화장실 지정 확대 등 생활 불편 해소 및 안전사고 예방 등을 위한 시민수요 증가

□ 추진상황 및 반성

- 친환경 휴식 및 편의공간 제공을 위한 고복저수지 생태공원조성사업 완료 및 집단시설 2지구 사업기반 마련을 위한 선제적 보상 착수
 - 방문자센터 운영 준비 철저히 고복자연공원의 체계적인 관리 필요
- 야생생물 보호구역 지정 이후 보호구역 내 야생생물 조사가 미비하여 서식 환경변화 등에 대한 조사를 통한 보호구역 정비 필요
- 시민의 건강 보호를 위한 어린이활동공간(90개소) 및 석면건축물(35개소), 다중이용시설 실내공기질(165개소) 중점관리 추진
- 시민 수요에 부응하는 아름다운 공중화장실 조성 필요, 상시관리 및 개방화장실 확대 지정·운영 등으로 시민 생활 불편 해소

□ 주요 추진사업

목표 및 지표

- (목표) 시민의 일상과 함께하는 건강한 생활환경 조성
- (지표) 방문자센터 개관·운영, 실내공기질 점검(100개소), 석면건축물 점검(32개소)

① 시민요구에 부응하는 자연공원 역할 강화

계속사업

- 고북자연공원의 체계적인 관리를 통한 힐링 거점 공간 조성
 - 방문자센터* 운영 철저로 이용자 편의성 제공('23. 하반기 개관 목표)
 - * 건축면적 지상 2층(418.37m), 주차장(42대) / (1층) 사무실 농산물판매장 등 (2층) 교육, 전시실 등
- 집단시설 2지구의 신속하고 원만한 보상 추진으로 사유재산권 침해 해소 및 공원시설 기반 마련
 - ※ 연서면 용암리 일원 : 43,279m²(약13,092평) / 29필지/ 10명

② 사람과 야생생물이 공존하는 환경 조성

보완·발전사업

- 생태계 교란생물 퇴치 및 수생태계 보전사업 추진으로 고유종 서식 보호 및 생물다양성 증진을 위한 건강한 자연환경 조성 도모
 - ※ 야생생물 서식 실태 조사('22. 6.~11. / 42백만원)
- 야생생물보호구역* 정비를 통한 야생생물 보호종에 대한 서식지 구획 등 명확화 추진
 - * 3개소(연동면 합강리, 금남면 감성리, 연서면 고북리)

③ 건강한 생활환경 지원으로 삶의 질 향상

계속사업

- 어린이활동공간 환경유해인자 및 석면건축물 점검(120개소)과 취약계층 환경성질환 예방관리사업(10가구 / 장판·벽지교체) 추진
- 공중화장실 관리 강화(127개소) 및 개방화장실 추가지정(3개소)을 통한 시민 편의 제고
- 각종 행사·축제 시 적기 이동식 화장실 지원으로 시민 불편 최소화 도모

친환경적인 미래형 자원순환 중심도시 세종 실현

- 1 폐기물처리시설 확충 및 자원순환 실천 문화 확산
- 2 폐기물 원천 감량 및 안정적 수거체계 구축
- 3 폐기물사업장 관리 강화 및 비위생매립지 정비
- 4 폐기물처리시설 효율적 운영 · 관리

핵심정책2

친환경적인 미래형 자원순환 중심도시 세종 실현

1 폐기물처리시설 확충 및 자원순환 실천 문화 확산

□ 여건 및 현황

- 인구증가에 따른 급격한 폐기물 발생량 증가, 폐기물의 발생지 처리원칙 및 생활폐기물 직매립 금지(30년)로 자체 처리시설 확충 시급

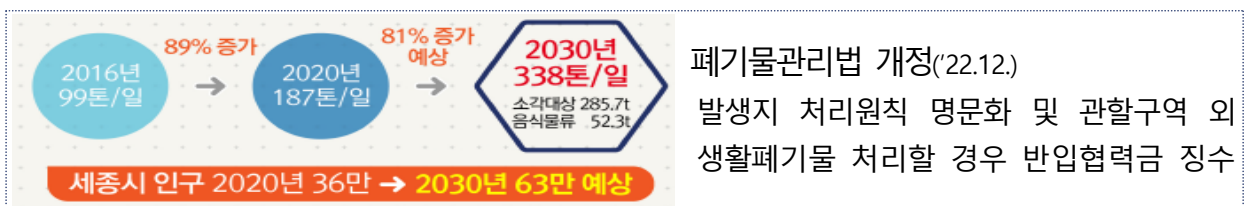

- 친환경 자원순환 정책의 공공부문 선도적 역할 및 민간부분 확산 필요

□ 추진상황 및 반성

- 생산, 소비, 관리, 재생 단계별 자원순환 추진전략 마련을 위한 제2차 자원순환시행계획('23.~'27.) 수립('22.12.)
- 친환경종합타운 공개모집('20.12.~'21.2.)을 통해 선정한 입지후보지에 대해 입지 선정여부 결정을 위한 행정절차 추진
 - 입지후보지 타당성조사 완료('21.12.) 및 주민설명회('22.2.)
 - 전략환경영향평가 본안 협의 완료('22.9.)
- ➡ 시장님과 의 간담회('22.10.11) 등 다양한 주민과의 소통 노력에도 폐기물 처리시설의 부정적 인식 해소 미흡
- 자원순환 문화를 활성화하기 위한 시민참여 실천 운동 지속(연중)

- (아름다운하루) 45개부서 3,758점 / 판매수익금 1천만원 기부 / 친환경적인 사회공헌 활동
- (용기넨가게 모집) 260개소 / 쓰레기 발생량 및 플라스틱 사용 저감 실천 문화 확산
- (자원순환 새싹교육) 387명 / 어린이집 등 지역공동체와의 협업을 통한 캠페인 확산
- (제4회 자원순환 축제) 3,000여명 / 시, 시민, 민간단체, 기업이 협력하여 자원순환과 녹색생활 실천의 사회적 공감대 조성 및 생활 속 자원순환 체험의 장 마련

□ 주요 추진사업

목표 및 지표

- (목표) 생활폐기물 안정적 처리를 위한 기반시설 확충 및 자원순환 문화 확산
- (지표) 친환경종합타운 입지 결정 / 용기낸가게 모집 300개소

① 친환경종합타운 조성사업

계속사업

- 생활폐기물 처리 기반시설 확충을 위한 행정절차 추진
 - 폐기물처리시설 입지 결정·고시('23.上), 타당성조사 및 기본계획 수립('23.下), 지방재정투자심사를 위한 타당성조사 의뢰(지방투자사업관리센터, '24.上) 등
- 입지지역 주민과의 소통 강화를 통해 이해 설득 노력(지속)
 - 선진시설 견학, 간담회를 통해 폐기물처리시설에 대한 올바른 정보 전달 및 주민 의견 청취

사업 개요

- 기간/위치 : '20년~'28년 / 추후선정(입지선정위원회에서 결정)
 - 입지후보지 : 전동면 송성리 639번지 일원
- 시설규모 : 소각시설(400톤/일), 음식물자원화시설(80톤/일), 주민지원시설 등
- 사 업 비 : 약 1,600억원* +α
- * 사업계획 수립당시 환경부 단가로 산정한 금액으로 추후 변경

② 시민체감형 자원순환 실천 문화 확산

계속사업

- 생활 속 자원순환 실천을 위한 시민참여 정책 지속 추진
 - 용기내세종(연중), 제5회 자원순환 축제(9월), 아름다운하루(9~10월), 찾아가는 자원순환 새싹교육(10~12월) 등
- 지속적인 홍보를 통한 시민 참여 확대 및 자원순환 실천 확산
 - 자원순환 정보 플랫폼(홈페이지) 활성화, 페이스북 운영, 홍보물 배부 등

2 폐기물 원천 감량 및 안정적 수거체계 구축

□ 여건 및 현황

- 코로나19로 인한 소비형태의 변화 등으로 1회용품 사용량이 급증하여 소비단계에서부터 폐기물 감량을 위한 대응체계 구축 필요
- 버려지던 폐자원을 고부가가치 자원으로 재활용하여 자원순환체계 구축
※ 종이팩→화장지, 투명페트병→섬유원사, 중소형 폐가전제품→금속추출
- 생활폐기물 수거 세분화*로 늘어나는 청결 수요 증가에 따른 성상별 맞춤형 수거체계 구축

* 가로 청소, 생활·음식물·영농·생활계유해폐기물, 재활용, 종이팩, 투명페트병 등

□ 추진상황 및 반성

- 폐기물 감량에 대한 시민 공감대 형성
 - 1회용 컵 보증금제도 선도적 시행('22.12.2.)에 따른 설명회 개최(4회)
※ 「자원순환 중심도시 세종」 조성을 위한 업무협약(市·환경부 / '22.9.23.)
 - 사설 장례식장 5개소 대상 식기 세척기 및 다회용품(컵) 지원(100백만원)
- 고품질 재활용품 별도 분리배출 제도 정착 및 재활용 활성화
 - 종이팩 별도 회수(수거함 412개) 및 투명페트병 별도 분리 배출요일제(水) 추진
 - '재활용품 무인회수기' 설치사업* 예산 확보(약 15대 / 780백만원)
* 행복도시 스마트시티 리빙랩 확산사업 / 탄소중립 실천 마을커뮤니티 조성사업
- 생활폐기물 수거 분야 다양화에 따른 적정 청소인력 및 장비 확보
 - 환경관리원 충원(65명→77명) 및 노후 청소차량(13대)의 현대화
- 폐기물 성상별* 적정 수거 체계 확립으로 시민건강 보호
 - * 영농폐기물, 방치폐기물, 로드킬, 폐형광등, 폐건전지, 폐아이스팩, 폐의약품 등
- ➡ 1회용컵 보증금 제도의 안정적 정착을 위한 대응체계 구축 및 시민과의 공감대 형성을 통한 폐기물 감량 촉진 필요

□ 주요 추진사업

목표 및 지표

- (목표) 모두가 만들어가는 「자원순환 중심도시 세종」 정착을 위한 정책 추진
- (지표) 1회용 컵 보증금 무인회수기(20대), 재활용품 무인회수기(15대) 운영

① 1회용품 순환 활성화를 통한 친환경 소비 촉진 신규사업

- 1회용 컵 회수·재활용 촉진을 위한 1회용 컵 보증금제* 시행('22.12.2. / 동 지역 185개소)

* 보증금(300원)을 포함하여 음료 판매, 소비자가 컵을 반환하면 보증금을 반환하고, 회수된 컵은 재활용 사업자에게 인계(세종·제주 선도 시행)



- 매장 외 간이회수기 약50대 설치(주민센터, 정부청사 등 공공기관)
- 보증금대상 제품(공병, 1회용컵), 반환수집소 5개소 운영(기존 2, 신규 3)

- 1회용 컵 보증금 제도 이행 지원 및 다회용기 사용 활성화 지원사업 추진

※ 1회용 컵 보증금 제도 대상 사업장 185개소 다회용기(컵) 지원(100백만원 / 국비 50, 시비 50)

② 폐자원의 효율적 관리로 고부가가치 재활용 확대 보완·발전사업

- 고부가가치 재활용품 수거 확대로 고품질 재활용 원료 확보

- 종이팩, 투명페트병 무인회수기, 중소형 폐가전제품 별도 회수*체계 확대로 자원순환 및 시민참여 유도

* 市, 한국전자제품자원순환공제조합, 한국환경공단 업무협약('22.5.)



기 존	⇒	확 대
• (종이팩 수거) 412개소		• 100개소 추가
• (재활용품 무인회수기) 미운영		• 무인회수기 15대 운영 / 40백만원
• (폐가전 수거) 읍면동 주민센터 23개소		• 공동주택 43개소 추가

③ 일상 속 폐기물의 맞춤형 수거·처리 체계 구축

계속사업

- 영농폐기물 수거 보상 및 처리 지원으로 농촌지역 환경 개선
 - 잔류농약(폐농약) 수거처리(8백만원) 및 폐비닐·폐농약 용기류 수거 보상금 지원(101백만원)
 - 영농폐기물 적정 보관을 위한 공동집하장 확충(1개소 / 5백만원)
- 생활계 유해폐기물의 안전한 수거로 시민 건강 보호
 - 폐형광등·폐건전지, 폐의약품 별도 수거 및 적정 처리
- 국·공유지 내 방치폐기물 처리(40백만원), 가정 내 소규모(5톤 미만) 공사폐기물 위탁처리(20백만원) 등 생활주변 청결관리 추진
- 동물 찾길 사고(로드킬) 연중무휴 24시간 처리 서비스 운영
 - ※ 주중 야간·공휴일 - 전문업체 대행(140백만원) / 주중 주간 - 市 직영·권역별 대행업체

④ 안정적 청소체계 구축 및 근무환경 개선

계속사업

- 깨끗하고 품격 있는 「우리마을 가꾸기」 환경정비 추진
 - 읍면동 평가*를 통한 청결 행정 적극 이행 유도(2개 분야, 5개 항목)
 - * 평가 결과 우수 공무원(2) 및 정화활동 유공 개인·단체(12) 연말 표창(훈격:시장)
- 생활폐기물 민간대행 권역 체계적 관리(현장평가 4회/년, 주민 만족도 조사, 안전보건협의체)를 통한 효율적 운영
 - ※ (읍면지역) 4개 권역별 대행업체 수거(9,029백만원) / (동지역) 市 직영 수거
- 고운동 환경관련시설 근로환경 개선으로 근무인력 복지 증진
 - ※ 쓰레기 종량제봉투 창고 및 구내식당 조성 설계비 / 75백만원
- 노후 청소차량 현대화(7대 / 458백만원) 및 청소·보호장비 지원(156백만원)으로 안전한 작업환경 조성

3 폐기물사업장 관리 강화 및 비위생매립지 정비

□ 여건 및 현황

- 투기·매립으로 인한 환경오염 예방 및 건설공사 폐기물 불법처리 민원* 증가로 관련 사업장** 등의 지도·점검 강화 필요

* '21년 138건 → '22년 155건, ** '21년 2,126개 → '22년 2,350개

- 폐기물처리 안정성 확보를 위한 비위생 매립지 정비사업 신속 추진 요구

※ 비위생매립지 정비사업 대상 24개소(정비완료 11, 정비중 1, 미정비 6, 현행준치 6)

□ 추진상황 및 반성

- 폐기물 관련 사업장 점검 및 신속한 민원 처리로 환경오염 예방
 - 폐기물 관련 사업장 점검(301개소), 민원 처리(140건), 법정 교육(107개소)

※ 행정처분 등 23건(행정처분 4건, 고발 8건, 과태료 처분 11건 1,800만원)

- 순환골재 생산시설 효율적 관리를 위한 첨단장비 활용 지도점검 추진
 - 관계기관 드론장비 활용 보관량 계측점검(4개소), 안내문 배포(1회)

- 폐기물부적정처리 의심업체 금강유역환경청과 합동점검 추진
 - 폐기물처리업 및 배출사업장 합동단속(3개소 / 행정처분 3건)

- 환경오염 억제를 위한 비위생매립지 정비사업 추진
 - 사업준공(2개소, 연기 보통·연서 부동) 및 정비사업 착공(조치원 봉산리)

- 구.(주)한중 사용종료 매립시설 안정성 확보를 위한 침출수 위탁처리 실시
 - 위탁처리량 1,054톤 / 처리비용 170백만원 / '22.7.~12.31.

▶▶▶ 폐기물 관련 사업장 점검 강화 및 비위생 매립지 정비사업의 원활한 추진으로 환경오염 사전 예방 필요

□ 주요 추진사업

목표 및 지표

- (목표) 폐기물 관련 사업장 관리 강화 및 비위생매립지 정비
- (지표) 폐기물 관련 사업장 점검(300개소), 비위생매립지 정비사업 준공(1개소)

① 폐기물 관련 사업장 관리 강화

계속사업

- 폐기물 관련 사업장 점검 강화로 적정 처리 유도 및 환경오염 예방
 - 폐기물배출자, 처리업 관련 사업장 점검(300개소) 및 준수사항 안내(2회), 방치폐기물 발생억제, 불법소각 등 예방관리 수시점검 추진
 - 올바른시스템 확인 부적정처리 의심 업체에 대한 관계기관(금강유역환경청, 한국환경공단) 합동점검(2회 이상)
 - 순환골재 생산·판매 건설폐기물 처리업체 방치폐기물 입체적 관리를 위한 관계기관(한국건설자원공제조합, 한국환경공단 등) 특별점검(1회 이상)
- 폐기물처리 관련 사업장 법정교육*을 통해 폐기물 적정 처리 등 규정 준수를 독려하고 인식개선 도모

* (배출자) 최초 1회 교육, (처리자) 3년 또는 1년(기술요원)마다 1회, 관련법 위반 사업장

② 사용종료 매립지 환경오염 사전예방

계속사업

- 조치원읍 봉산리 비위생매립지 정비사업 추진으로 폐기물의 안정적 처리 및 주변 지역 환경오염 최소화

사업 개요

- 사업기간 : 2021년~2023년 ('21년 기본 및 실시설계, '22~'23년 공사)
- 위 치 : 조치원읍 봉산리 23-1번지 일원
- 사업규모 : 정비면적 10,548㎡, 정비량 49,081㎥
- 사 업 비 : 5,901백만원(국비 1,415, 시비 4,486)

- 구.주)한중 매립시설 침출수 위탁처리 지속 추진(약 1,050톤 / 170백만원)

※ 사용종료 매립시설 안정성 확보를 위해 금강유역환경청과 공동 대응

4 폐기물처리시설 효율적 운영 · 관리

□ 여건 및 현황

- 생활폐기물 지속적인 증가에 따른 폐기물처리시설 처리용량 한계

구 분	'19년	'20년	'21년	'22년	'23년	'24년
반입량(톤)	59,515	68,164	70,074	73,221	79,000	82,000
처리량(톤)	22,736	22,106	22,238	25,443	22,000	22,000
잉여량(톤)	36,779	46,058	44,507	47,778	57,000	60,000
처리비용(백만원)	5,097	7,427	11,158	11,175	12,457	14,000

- 폐기물처리시설(폐기물연료화시설, 소각시설, 자동집하시설)의 혐오시설 인식에 따른 지속적인 민원 발생

□ 추진상황 및 반성

- 발생한 생활폐기물(73,221톤)을 폐기물처리시설에서 처리(25,443톤)하고 잉여량은 전문업체 위탁처리
- 폐기물연료화시설, 자동집하시설 8개소 운영실태조사를 통한 노후 시설 개보수 및 안정적 처리방안 마련
- 폐기물처리시설 위탁 용역수행 관계자와의 정기적인 간담회를 통한 효율적 운영·관리(매월 1회)
 - 시설별 운영상태 점검 및 건의사항 등 정보공유와 협업체계 구축
- 폐기물처리시설의 안정적인 운영을 위한 민간위탁 용역업체 선정(12월)
 - 생활폐기물종합처리시설, 제6,7,8호 자동집하시설 / '23년~'25년 위탁
- 자동집하시설 생활악취 및 소음 민원 발생 최소화 추진
 - 제 2,5,6,7,8 집하장 탈취설비 활성탄 교체(1회/분기)

➡ 폐기물처리시설의 효율성 검증과 관리 방향 종합검토 필요

□ 주요 추진사업

목표 및 지표

- (목표) 폐기물처리시설 안정적 운영·관리로 폐기물 처리효율 증대
- (지표) 생활폐기물(216톤/일) 신속 처리를 통한 잉여량 최소화

① 폐기물처리시설 효율적 운영·관리

계속사업

○ 폐기물처리시설의 효율적 운영관리를 통한 안정적 처리 기반 지원

- (전동소각시설) 노후설비의 보수·관리, 소각장 처리량(36톤/일) 유지
- (폐기물연료화시설) 반입량(78톤/일) 적정관리, 연료생산(8톤/일) 효율증대
- (생활자원회수센터) 선별량 향상(2,600톤→3,280톤), 매각수익 증대(250→450백만원)

○ 폐기물처리시설 주변 주민지원사업 추진(사업비 334백만원)

- 주택 보수, 마을 환경정비, 상수도계량기 설치지원, 협의체 사업지원 등

② 자동집하시설 운영방법 개선

보완·발전사업

○ 자동집하시설 폐기물 운반 및 상가지역 투입구 청소용역 市 직접 관리 추진

- 기존 집하시설별 위탁업체에서 추진하던 사업을 시에서 직접 추진하여 예산절감 및 효율적인 운영관리

※ 폐기물운반(집하장→처리시설), 투입구 청소(일반상가지역 75개소 242개)

○ 생활폐기물 배출 편의성 향상을 위한 자동집하시설 투입구 상태 확인 서비스* 확대 운영

* 세종엔 표출(투입가능, 총만, 고장 등) / 제7집하장 → 제6,7집하장

○ 자동집하시설(분양자 투입구 등) 유지관리 협력체계* 구축

* 투입구 수리·수선비 표준화 및 신속 수리체계 구축 등

③ 재활용·업사이클센터 설치

신규사업

○ 재활용·업사이클센터 운영계획 수립 및 설치사업 추진

- 재활용품 교환·판매·교육·홍보 등 자원순환 육성 플랫폼 수행
- 업사이클 교육장(아동, 청소년 중심), 자원순환 기업 공간(공방 등) 구축

※ 설치 완료(12월) / 소담동 환승주차장 복합시설 / 950m² / 약 15억원

쾌적하고 안전한 물환경 조성

- 1 기후변화를 고려한 통합 물관리 여건 조성
- 2 건강한 물환경 기반마련 및 안정적인 지하수 관리
- 3 체계적 방재시설 관리로 침수피해 예방
- 4 시민이 즐겨찾는 친수공간 조성
- 5 예방 중심의 선제적 하천관리
- 6 생활밀착형 소하천 정비

창조와 도전의 —————
미래전략수도 세종

1 기후변화를 고려한 통합 물관리 여건 조성**□ 여건 및 현황**

- 기후변화(지구 온난화)로 인한 강수의 유형 변화*에 대응하여 지속 가능하고, 체계적인 물관리 기반 구축 필요성 증대
 - 다양한 환경변화(기후변화, 열섬 등)에 효과적으로 대응할 수 있는 물의 안정적인 확보, 물환경 보전 등 관리 방안 마련

* 강수일수 증가(86→131일), 불특정 시기 특정 지역에 기록적 폭우 등 국지성 호우 빈도 증가

- 국가물관리기본계획 및 유역물관리종합계획에 맞추어 세종시 통합 물관리 정책 방향 설정을 위한 미래 물관리 전략 마련 필요

※ 「물관리기본법」 제27조, 제28조, 「물관리기본법 시행령」 제13조, 제14조

- 도시화(토지이용의 고도화) 및 시민들의 물환경에 대한 인식 개선을 위해 물순환 정책* 입안 시 시민 의견 적극 반영

* 물 절약, 빗물 재이용시설, 하수처리 재이용시설 사업

□ 추진방향

- 다원화된 물관리 체계를 일원화하는 원년으로 지속가능한 물순환 체계 구축 및 통합 물관리 기반 마련
- 이수(물 재이용, 물 수요 관리), 치수(하천 정비), 수질·수생태(수질오염총량 관리) 등을 연계한 부서·기관 간 협업 방안 구상

☞ 「물관리기본법」 제3조(정의)

- ▶ “물순환”이란 강수가 지표수와 지하수로 되어 하천·호수·늪·바다 등으로 흐르거나 저장되었다가 증발하여 다시 강수로 되는 연속된 흐름을 말한다.
- ▶ “물관리”란 모든 사람과 생명체가 물을 자연환경의 구성요소 및 사회·경제 활동의 필요 요소이자 자원으로 보전하고 경제적으로 이용하며, 가뭄·홍수로 인한 재해를 줄이거나 예방하는 일을 말한다.

□ 주요 추진사업

목표 및 지표

- (목표) 통합 물관리 계획수립 및 물순환 관리 모델 발굴을 통한 물복지 향상
- (지표) 세종시 통합 물관리 계획수립, 캠페인(1회), 빗물 재이용시설 시범사업(2개소)

① 통합 물관리 계획수립 및 이행방안 마련

신규사업

- (물 통합관리) 기후변화에 대응하여 물의 안정적인 확보 등 지속가능한 물 관리체계 구축을 위한 市 통합 물관리 계획수립
 - 이수·치수·수질·수생태 등을 연계하는 통합 물관리 계획 마련
- (이행방안) 국가물관리기본계획 및 유역물관리종합계획의 이행방안 마련
 - 물 자급률* 확대를 위한 수자원 확보 및 물 재이용 확대를 위한 활용방안 구축, 하천의 치수 안전을 확보 등

* 물 자급률(%) = 지역 물 생산량 / 지역 물 소비량

② 세종형 물순환 관리 모델 발굴 및 시민참여

신규사업

- (물순환 도시) 지역 특성을 고려한 홍수, 가뭄, 수질관리와 도시는 물론 농촌지역까지 물순환 회복 방안 마련
 - 도시지역 빗물 저류 및 침투 시설 등 저영향개발기법(LID) 효율성 검토
- ※ '세종시 물순환·관리 개선방안 정책과제' 시행을 통한 타당성 등 검토
- (시민참여) 물 재이용 확산 및 물 절약 실천을 위한 홍보 강화
 - 빗물 재이용시설(빗물저금통) 사례 안내 및 민간 시범사업 추진(2개소)
 - '23년 세계 물의 날 기념 물사랑 캠페인 추진('23.3월 중)
 - 지역 맞춤형 정책발굴과 시민 의견 수렴을 위한 설문조사 시행

2 건강한 물환경 기반마련 및 안정적인 지하수 관리

□ 여건 및 현황

- 인구증가 및 시민의식 향상으로 안전하고 깨끗한 물에 대한 관심이 높아짐에 따라 물환경 전반에 대한 효율적인 관리 방안 마련 필요
- 기후변화, 가뭄에 따른 지하수의 수위저하, 수원 고갈 및 오염원 증가 등 지하수 장해요인에 대응하기 위한 관리체계 구축 요구

※ (지하수 개발·이용시설) '12년 16,811개소 → '22년 24,175개소(43.8% ↑)

□ 추진상황

- 하천 오염물질 유입 저감과 생태계 건강성 회복을 위한 수질보전사업 추진
 - 부강면 문곡천 생태하천복원 사업, 조치원읍 남리 비점오염저감시설 설치
 - 지속가능한 수질오염 총량관리제로 개발부하량 관리 추진
 - '21년도 시행계획 이행평가 및 주요 배출작감시설 모니터링 용역 추진, 개발사업(누적 298건, '22.12.말)에 대한 지역개발부하량* 할당 협의
 - * 환경부로부터 승인받은 양으로 소규모환경영향평가 이상의 규모 및 공동주택 사업 등에 할당
 - 지하수의 수위·수질 현황과 변화추세를 정기적으로 조사·분석하기 위한 지하수 보조측정망 설치사업 추진(5개소 / 178백만원)
 - 지하수 보조측정망 유지관리¹⁾(26개소 / 52백만원) 및 정보제공²⁾ 추진
 - ¹⁾ 수위·수온·전기전도도(상시), 생활용수 20항목(반기 1회), ²⁾ 국가지하수정보센터
 - 원상복구 의무자가 불분명한 방치공으로 인한 지하수 오염 예방을 위하여 방치폐공 원상복구 사업 추진(20개소 / 14백만원)
- ➡ 물환경 전반에 대한 중장기적 모니터링을 통해 효율적인 관리 방안 마련 및 지하수의 체계적이고 안정적인 관리를 위한 사업 확대

□ 주요 추진사업

목표 및 지표

- (목표) 건강한 물환경 기반 마련 및 지하수 관리체계 안정화
- (지표) 물환경 모니터링 확대/지하수 보조측정망 설치(5개소) 및 유지관리(31개소), 방치공원상복구(14개소), 지하수 수질검사 지원(48가구)

① 물환경 모니터링 확대 및 관리체계 구축 보완·발전사업

- 기존 금강 본류 위주의 모니터링*에서 주요 지류·지천을 대상으로 수질·수생태계 등 물환경 전반에 대한 단계별 모니터링 확대 추진
 - * '12년부터 충청남도과 공동 협약 추진하여 금강 본류 위주의 모니터링 실시
 - 본류에 영향이 큰 주요 지류·지천을 선정하여 수질·수생태계 기초조사 실시, 모니터링 지점 조사항목 및 주기 등 선정
- 국가 물환경 정책변화에 적극 대응하고 우리시 하천 특성을 고려한 시책구상 및 종합적인 물환경 관리체계 기반 마련

기 준		개 편
• 금강 본류 위주 물환경 모니터링	⇒	• 금강, 미호강 및 주요 지류·지천까지 물환경 모니터링 확대

② 안정적인 지하수 관리를 위한 인프라 구축 계속사업

- 지역 지하수 수위·수질 등 변동실태 감시·분석 등 기초자료 확보 및 정보제공을 위한 보조측정망 설치사업 추진(5개소 / 178백만원)
 - 지하수조사전문기관에 대행, 공공관정 등 기존관정 활용방안 강구 병행
- 기존 구축된 지하수 보조측정망의 안정적 측정상태 유지*를 위한 유지관리 추진(31개소 / 62백만원) * 상시측정 : 수위·수온·전기전도도
- 지하수 오염 예방을 위한 방치폐공 원상복구 사업(14개소 / 14백만원) 및 방치공 찾기 신고센터 운영(연중)

3 체계적 방재시설 관리로 침수피해 예방

□ 여건 및 현황

- 기후변화로 국지성 집중호우가 증가함에 따라 도시 및 농경지 침수로 인한 인명·재산피해 위험 증가
 - 침수 예방을 위한 재해위험 요소 제거 및 방재시설 적기 가동을 위한 운영시스템 선진화 필요성 증대
- 기존 방재시설의 노후화 및 성능저하와 신도시 생활권 인수에 따라 급증하는 방재시설의 체계적 관리방안 마련 필요

< 방재시설 현황 >

시 설 명	개소	장 소
배수펌프장	4	조치원읍 3(남리, 번암, 서창), 대평동 1(용포)
저류지*	7	한솔동 3, 도담동 1, 다정동 1, 가람동1, 조치원1
배수문	34	조치원(10), 연기(1), 연동(4), 부강(4), 금남(12), 연서(2), 한솔(1)

* 인수 예정 저류지 : '23년 인수 예정(3개소), 향후 인수(16개소)

□ 추진상황

- 스마트 홍수관리시스템을 통한 방재시설의 24시간 모니터링·대응
 - 실시간 영상감시로 하천 수위 확인 및 유사시 방재시설 원격 가동
 - ※ (원격) 모니터링 9회, 배수문 개·폐 12회 / (현장) 펌프 가동 31회, 배수량 388천㎥
- 펌프장 가동훈련, 방재시설 기능보강 등 홍수 대응능력 강화
 - 펌프장 가동훈련(2회), 정밀안전점검 등 기능보강(5건), 가동반 운영(1개반 45명)
- 쾌적하고 안전한 우수저류시설 유지관리
 - 시설 점검(13회), 예초(2회), CCTV 설치(2개소), 다정동 저류지 내 게이트볼장 시설개선 등

□ 주요 추진사업

목표 및 지표

- (목표) 홍수 방어능력 강화를 통한 도시침수 예방, 인명 및 재산 피해 최소화
- (지표) 24시간 홍수관리시스템 운영, 배수펌프장 자동운영관리시스템 구축

① 수해대비 방재시설 상시 가동태세 확립

계속사업

- 24시간 스마트 홍수관리시스템 본격 운영
 - 실시간 영상감시로 하천 수위 확인 및 유사시 방재시설 원격 가동
 - ※ (1차) 물관리정책과 방재시설 원격가동 / (2차) 시스템 장애시 읍면동 지정담당자 현장가동
- 배수펌프장 실제 가동훈련을 통한 비상근무자 운영 능력 강화(자체 1회, 불시 1회)
- 설비 고장 발생 시 신속한 원인파악 및 복구를 위해 비상 연락 체계 구축

② 배수펌프장 자동운영관리시스템 구축

보완·발전사업

- (목적) 배수펌프장 자동화를 통한 신속한 홍수 대응 및 피해 최소화
- (내용) 남라·번암·서창·용포 펌프장 자동화 및 운영자 전용 모바일 시스템 구축
- (기간/사업비) '23.1월~12월 / 850백만원
- ※ 설계('23.1월) → 공사착수('23.4월) → 시운전('23.9월~11월) → 공사준공('23.12월)

③ 예방 중심의 체계적인 방재시설 관리

계속사업

- 방재시설 점검·정비 등 기능보강을 통한 홍수 대응능력 강화
 - 정밀안전점검(14개소 / 96백만원), 기능점검·보수(45개소, 5월), 예초(28개소, 6월)
- 방재시설 현장 가동반 구성·운영 및 교육, 가동훈련 내실화
 - (기간) '23.5.15~10.15 / (구성) 1개반 45명(市, 읍·면·동 현지운영자 지정)
 - 배수문 가동 운영자 현장 교육(5월), 펌프장 가동훈련(자체 1회, 합동 1회)
- 수요자 중심 우수저류시설 조성·관리 강화
 - 우수저류지 이용시설 개선, 정기 및 수시 안전점검, 예초 7개소(5ha) 등

4 시민이 즐겨찾는 친수공간 조성

□ 여건 및 현황

- 치수·생태·문화·관광 등 체계적인 하천관리를 통해 시민이 공감하는 품격있는 하천 조성 필요
 - 보행교, 금강-도심하천 수변공간의 효율적인 관리와 활용
- 캠핑 인구 증가에 따라 합강캠핑장 만의 차별화된 홍보전략으로 생태관광 경쟁력 강화
 - 주중 캠핑장 이용률 향상을 위해 학교·기업 등 단체캠핑 유치

□ 추진상황

- 비단강 통합하천사업 대상지 선정(금빛 프로젝트사업 등, 496억, 국비 50%)
- 금강 보행교 인프라를 활용한 생태·휴식 공간 조성(2개사업/22억)
 - 잔디광장 조성 및 선착장 개선 사전절차 이행* 및 착공('22.12월)
 - * 시민 의견 청취(6회), 부서 협업(보고회 2회), 인허가(환경영향평가, 하천점용) 완료
- 캠핑장 생활치료센터 폐소('22.5월)에 따른 시설보강 및 운영개시
 - 카라반(45대 증) 운영 준비, 오수처리시설 개선('22.10~12월)
 - ※ 캠핑장 그늘 조성을 위한 수목 식재(산림공원과 지원, 874주)
- 자연 친화적 하천관리를 통한 친수공간 제공
 - 양화취수장 설계 준공 및 시설개선 착수(97억원, 강변여과수 3만 m^3 /일)
 - 방축천 음악분수 운영 재개, 목교(60백만원, L=13m) 착공
 - 보행교(유채 21천 m^2 , 코스모스 17천 m^2), 장군면 청벽(코스모스길 1.8km)
- 조천 연꽃공원 시설개선을 통한 안전한 친수공간 조성
 - LED 가로등 교체 57등, 기상전광판 2개소, 자산홍 보식 15,000주

□ 주요 추진사업

목표 및 지표

- (목표) 치수·생태·문화·관광이 어우러진 명품 하천 조성
- (지표) 통합하천(집라인 등) 사업계획 구체화, 잔디광장·선착장 준공, 캠핑장 전면 운영

① 치수·생태·문화·관광이 어우러지는 친수공간 조성 보완·발전사업

- 비단강 통합하천사업 조기 추진을 위한 환경부 협업·대응('23년)
 - 이용교 순환형 집라인 타당성 용역 선행 추진(1회추경)
- 보행교 주변 지속가능한 수변공간 인프라 조성과 이용 활성화
 - 다목적 잔디광장(1단계) 및 선착장 사업준공, 시민개방('23.12월~)

② 다시찾고 싶은 감성캠핑장 운영 계속사업

- 합강 캠핑장 태극존(63대) 및 오토존(97면) 전면 재개장('23.3월~)
- 주중 캠핑 이용률 개선을 위한 시민 홍보 및 신규프로그램 발굴
 - 관내 초·중·고등학생 수련·활동 이용 홍보(50%감면, 교육청 협조)
 - 방문객 대상 캠핑용품 플리마켓(비예산 행사, 소상공인 참여 홍보)

③ 시민이 만족하는 하천 관리 계속사업

- 도심하천 대표명소 음악분수 운영(5~10월)으로 특화거리 조성
 - 방축천 시설개선(콘텐츠, 음악 추가), 삼성천 인수('23.4월 예정) 운영 준비
 - 계절감이 느껴지는 꽃 식재로 시민 볼거리 제공
 - 보행교, 제천, 방축천, 청벽대교 등 주요 구간에 꽃길 조성('23.3~10)
 - 양화취수장 시설개선으로 도심 1급수 용수 공급(97억원, 환경부)
 - 향후 시설개선 완료 후 도심하천 물놀이 쉼터 설치 (전략과제)
- * 취수장 개선('22.12.~'24.4.), 물놀이쉼터 설계('24.1.~.5.), 공사('24.6.~12.), 운영('25.1.~)

5 예방 중심의 선제적 하천관리

□ 여건 및 현황

- 기후변화에 따라 국지성 집중호우와 긴 장마로 인한 하천 범람 및 제방 유실 등 하천 피해 위험 증가

※ '22년 지방하천 8개소 322백만원 피해 발생 (제방 60m, 자전거도로 1km 유실 등)

- 홍수기 전 하천 재해위험 요소 제거를 통해 기후 위기에 강한 선제적 하천 정비가 필요하나, 하천 계획고 등 주민과의 갈등 상존

※ 국가하천 3개소 42.67km, 지방하천 41개소 183.75km(정비율 47.2% / 전국 48.8% 대비 1.6%↓)

□ 추진상황

- 지방하천 재해예방사업 시행(6개 지구 / 15,830백만원)

- 지방하천 추진협의체 구성·운영(3회) 및 주민설명회(2회) 실시 등 다양한 의견 수렴을 통해 안전하고 쾌적한 하천 정비사업 추진

※ (공사 중) 대교, 문주, 내창(봉산), 월하천/ (행정절차) 조천(신방)/ (설계) 노장천

- 침수 위험 지방하천 재해위험지구 정비(3개 지구, 균특 50%)

- 행안부 총사업비 86억원 추가 확보(신흥 10억원, 덕현 73억원)

※ (공사 중) 조천 신흥지구 / (행정절차) 맹곡, 덕현천/ (신규 건의) 삼성, 노송, 월하천

- 우기 전 하천 시설 보수 및 재해 위험요인 해소로 피해 사전 예방

- 지방하천 하도 및 수목 정비(8개소, 689백만원), 제방 보수(3개소, 285백만원)
- 국가하천 지장 수목 정비(4천주), 금강 종주자전거도로 보수(1.05km)
- 정밀안전점검(제방 14개소, 보행교량 8개소), 도색(4.3km), 데크보수(2개소, 1,428㎡)

□ 주요 추진사업

목표 및 지표

- (목표) 시민참여를 통한 휴식·문화 공간 조성 및 홍수방어 능력 개선
 - (지표) 체계화된 하천 정비로 정비율 향상
- ※ '23년도 : 지방하천 47.8%, 1.9km 정비 (現 47.2% 대비 0.6% 향상 ↑)

① 체계화된 지방하천 정비사업 (총 9개소 19,216백만원) 계속사업

- 설계 완료에 따른 후속조치 및 보상 (2개소, 900백만원)
 - 노장천 등 2개하천 / 총사업비 47,257백만원 / 총연장 L=10.2km
- 연차별 계획에 따른 계속사업 추진 (7개소, 18,316백만원)
 - 대교천 등 7개하천 / 총사업비 152,571백만원 / 총연장 L=23.76km
- 재해 위험성이 높은 지방하천 신규지구(자연재해위험지구) 발굴
 - 자연재해위험지구 신규 지정 확대를 위한 타당성 조사 추진

※ 삼성천 등 3개 하천 / 총사업비 73,400백만원 / 총연장 L=8.6km

② 선제적 하천관리로 홍수 대응능력 향상 계속사업

- 우기 전 위험요인 제거로 재해로부터 안전한 하천관리
 - 하상 퇴적토 제거(10개소, 527백만원), 제방보수(6개소, 148백만원)
 - 홍수기 전 하상 유해 지장수목 정비(대평동, 부강면 등, 3천주)
- 하천 안전시설 보강 및 정기 점검을 통한 시민 안전 도모
 - 호우 침수지역 진입 차단시설 설치(60개소, 60백만원)
 - 안전 홍보 전광판 설치·운영(방축천, 40백만원)
 - 제천~보행교 간 금강 종주자전거도로 시설보수(L=2km, 150백만원)
 - 시설물안전법 대상 국가하천 제방 등 정밀안전점검(미호강, 3개소)

6 생활밀착형 소하천 정비

□ 여건 및 현황

- 기후변화에 따라 예측이 어려운 국지성 집중호우가 증가로 소하천 재해예방 중요성 증대
 - '22년 집중호우로 일부 하천 시설의 기능 저하(토사퇴적 등 38개소)가 발생하였으나 지속적 소하천 정비로 인명 및 재산 피해 예방
- 소하천은 대부분 비도시지역(농촌) 내 농경지 인근에 위치하여 영농에 직·간접적 영향을 미치는 등 주민 생활에 밀접한 관계
- 관내 소하천은 154개소(200.49km)이며 '23년 1월 현재 정비율 63.2%
※ 연평균 약2.4km, 평균 0.6%↑ 향상 목표, '23년 정비목표 63.8%

□ 추진상황

- 소하천정비 종합계획('17.12월) 및 중기계획('19.12월)에 따라 재해예방과 영농생활 개선을 위한 소하천 정비사업의 단계별 추진
 - '22년 대상 사업 9개소 중 2개소 완료. 7개소 진행 중
- 소하천 시설의 결함 및 관리상태, 하천의 불법 점용 현황 등 실태점검(소하천 154개소, '22.3~4월)을 통한 하천 기능 위해요인 제거*
* 시설물 보수 14개소, 하천 흐름 장애물 제거 45개소, 불법점용 원상복구 2개소 등
- 소하천의 기능 유지를 위한 하천 흐름 장애물 제거 및 파손 시설물 복구 등 연중 유지·관리 실시
 - 우기 대비 하천 준설 및 제방 보수 등 정비(31개소, '22.상반기 완료), 강우로 인한 긴급 호안 복구 등 유지관리 추진

□ 주요 추진사업

목표 및 지표

- (목표) 소하천 정비 및 유지관리를 통한 안전한 하천환경 조성 및 재해예방
- (지표) 하천 정비율 상향(63.2%→63.8%), 점검(2회) 및 유지보수(38개소), 행정천 소하천 긴급 정비공사 23년 준공

① 소하천 정비 [8개소, 6,469백만원]

계속사업

○ 보상 등 사전 행정절차 완료에 따른 정비사업 본격 추진

- 소하천 정비 총 7개소(공사 5, 보상 2)

구분	위 치	연 장(km)	사업기간	총사업비(백만원)	'23사업비(백만원)	비고
계	7개소	12.82	'20~'26	37,497	6,169	

○ 행정천(장군면 태산리) 통수단면 부족 소하천 긴급 정비(행안부, 특교세)

- 소하천 정비 L=400m(암거설치, 호안정비 등) / '23.1~12월 / 300백만원

※ 설계('23.1월~3월) → 공사착수('23.4월) → 공사준공('23.12월)

② 소하천 유지관리 [154개소, 470백만원]

계속사업

○ 체계적이고 주기적 소하천 점검(상·하반기 각 1회)을 통해 하천 기능
위해요인 제거 및 하천 시설 연중 유지관리 / 470백만원

- (상반기) 실태점검(3~4월) → 하도 준설 등 하천 기능 확보(5~6월)

- (하반기) 우기 후 시설점검(8~9월) → 손상시설 긴급 복구(9~11월)

※ '22. 38개소 점검, 321백만원(읍·면 재배정) / 긴급 복구 단가계약, 149백만원(市 본청)

③ 자연재해위험개선지구 정비사업

신규사업

○ 전의면 읍내리 재해위험 예방, '23년 설계 추진(8억원/국비 4, 시비 4)

- 펌프장($Q=270\text{m}^3/\text{min}$), 유수지($V=2,600\text{m}^3$), 우수관로 정비(2,050m) 등

○ (기간/사업비) '23.1월~'26.12월 / 29,400백만원 (국비 50%, 시비 50%)

※ 설계('23.1월~'24.12월) → 공사착수('25.3월) → 공사준공('26.12월)

품격있는 숲과 정원의 도시 세종 조성

- 1 산림의 탄소순환체계 강화와 임산업 활성화
- 2 합리적인 산지관리시스템 운영 및 재해방지
- 3 산림재해 예방을 통한 소중한 산림자원 보전
- 4 시민 행복을 위한 산림복지 기반 확대
- 5 쾌적하고 아름다운 가로경관 조성
- 6 힐링과 즐거움이 가득한 행복한 도시공원
- 7 체계적인 정원산업 및 문화 육성

창조와 도전의 —————
미래전략수도 세종

핵심정책4 품격있는 숲과 정원의 도시 세종 조성

1 산림의 탄소순환체계 강화와 임산업 활성화

□ 여건 및 현황

- 우리 숲은 조림·육림시대를 지나, 수확 가능한 숲으로 성장하면서 본격적인 임업경영 시대로 진입할 것으로 전망
 - ‘심고, 가꾸고, 이용하는’ 선순환 체계인 산림순환*경영 정착으로 산림의 탄소흡수력 향상 및 경제·환경 가치 제고
- * 조림(식재) → 숲가꾸기(관리) → 벌채(수확) → 조림(식재)
- 우리시 2050 탄소중립 목표달성을 위한 도시내 탄소흡수원 확충 필요
- 코로나 19로 인한 여건 악화로 임업경영 어려움 해소를 위해 생산·공급기반 규모화·현대화 추진

□ 추진상황 및 반성

- 지속가능한 산림자원 육성을 통한 산림 탄소순환체계 강화
 - (조림) 큰나무공익 및 경제림 조림 추진을 통한 산림자원 조성(44ha)
 - (숲가꾸기) 숲 건강성 향상을 위한 덩굴제거, 숲아베기 등 추진(300ha)
 - (벌채) 경관·재해 영향을 고려 안정적 시행(114ha / 모두·숲아베기)
 - 임산물 안정적 공급 및 소득증대를 위한 생산기반 규모화·현대화 지원
 - (생산기반) 토양개량제, 생산장비, 작업로, 상토·포트 등(226건)
 - (청정임산물) 내·외부 포장재, 유통차량, 저장·건조시설 등(21건)
 - (임업직불제) 임업인 소득안정 및 산림·임업의 공익기능 확대(108건 지급)
- ➡ 산림자원을 이용한 지속가능한 탄소순환체계 강화 필요

□ 주요 추진사업

목표 및 지표

- (목표) 기후변화 대응을 위한 탄소흡수원 강화 및 임업인 소득향상에 기여
- (지표) 지속가능한 산림자원육성 달성률(100%) 및 산림보조사업 등 지원(8종)

① 산림의 탄소순환체계 강화

계속사업

- (흡수) 지역·기후 고려한 맞춤형 우수 수종 조림 및 숲가꾸기 확대
 - 경제림 조림 20ha, 큰나무 공익조림 12ha
 - 숲가꾸기 485ha(조림지가꾸기 128ha, 어린나무가꾸기 17ha, 미세먼지저감 100ha, 큰나무가꾸기 230ha, 산불예방숲가꾸기 10ha)

조림·숲가꾸기

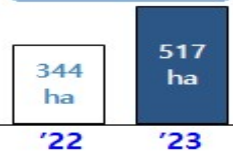

- (순환) 목재 이용 촉진 및 산림바이오매스 이용 확대
 - I LOVE WOOD 캠페인 및 세대별 참여 이벤트로 목재이용 활성화
 - 벌채 등으로 발생한 부산물 산림바이오매스 활용, 목재펠릿보일러 지속 지원
 - 市 시설 유휴공간 내 목재공방 조성 및 체험프로그램 추진

② 저성장 시대, 임산업 활성화

보완·발전사업

- 산림신품종(산사나무) 재배단지 조성을 통한 일자리·소득*창출
 - ※ ('24/1년차) 판매소득 약180백만원, 고용창출 약 120명 → ('29/6년차) 2,000백만원, 2,000명 예상
 - 지역주민 중심의 세종산사신품종 협동조합 설립('21.10.)
 - 신품종 생산·유통, 산사차·주 가공, 재배단지 체험 등 관광사업 추진
 - ※ 장군면 봉안리 / 5ha / '21(설계), '22~'23년(시설조성) / 생산기반 시설 등(국비25억)
- '전의 묘목축제' 확대 추진으로 판로개척 지원

기 준	개 편
<ul style="list-style-type: none"> • 년 1회 / 전의면(3월) 개최 • 축제 기간에만 판매·유통·홍보 	<ul style="list-style-type: none"> • 년 2회 / 전의면(3월), 중앙공원(5월) 개최 • 묘목플랫폼*과 연계, 원스톱 판매유통홍보 서비스 제공

* 전의면 / 3,598m² / '22.3~'23.1 / 판매상가, 다목적작업장, 전시온실, 스마트팜연구실 등

- 친환경 임산물 재배 등 경쟁력 있는 임산업 육성 및 임업인 소득 보전
 - 임업생산·공급기반 구축을 위한 보조금 및 임업직불금 지속 지원

2 합리적인 산지관리시스템 운영 및 재해방지

□ 여건 및 현황

- 도심 인접 주변지역에 전원주택 건립 등 산지전용 개발수요 증가
 - 지가상승을 노린 외지인의 개발 증가로 지역주민과의 갈등 상존
- 기후변화에 따른 집중호우 등으로 산지개발지의 재해위험성 증대
 - 장기 미 복구지 재해방지 및 경관보전을 위한 제도개선 추진 필요
- 산림을 휴양, 치유, 여가 목적으로 이용코자 하는 사회적 수요 증가
 - 수요에 맞춰 공익기능 강화를 위한 자연친화적 산지개발 필요

□ 추진상황 및 반성

- 재해위험성 검토 및 심사 강화로 산지개발로 인한 재해위험 최소화
 - 해빙기, 장마철 등 재해위험 시기별 산지전용지 정기점검 실시(3회)
 - 강화된 허가기준 적용 및 재해위험성 검토 강화로 재해예방
- 산지전용 민원처리 고도화로 민원 만족도 제고 및 체계적 관리
 - 대국민 온라인 서비스인 '산지전용통합정보시스템' 구축 및 시행('22.7.5.)
- 산지관리지역계획을 반영한 개발 유도 및 친환경 적지복구 실행
 - 보전가치가 높은 산지의 개발제한 및 입지특성에 맞는 친환경 개발 유도
- 산지전용 등의 타당성 검토 및 개발지 모니터링 확대 구축
 - 산지전용, 토석채취허가 등 타당성 심의를 위한 산지관리위원회 적극 활용
 - 토석채취허가지 등 대규모 복구지에 대한 사후 모니터링 강화
- ➡ 장기 미 실행 중인 산지전용허가의 재해위험 감소와 경관보전을 위한 조속한 사업 독려 및 허가 기간 제한 등 관리 강화 필요

□ 주요 추진사업

목표 및 지표

- (목표) 재해로부터 안전한 산지의 합리적 개발 및 이용을 위한 관리체계 구축
- (지표) 산지전용 허가지역(2,867개소)내 산림재해 발생 최소화(100%)

① 산지전용지 관리 강화로 재해발생 최소화

계속사업

- 자연친화적인 산지복구 및 정기점검으로 재해위험 최소화
 - 기상여건을 고려한 대규모 개발지 수시 점검 강화로 위험요소 차단
 - 허가 심사 시 강화된 허가기준 및 재해위험성 검토 강화
- 토석채취 허가기간 만료지 안정적인 복구추진 및 모니터링 강화
 - 허가 기간 만료지(3개소) 자연친화적인 적지복구 신속 추진
- 허가기간 만료지역 중 미 복구 장소(260건*)에 대한 신속복구 추진
 - * 2022년 대상지 372건 중 112건 복구완료, 260건 복구 추진 중

② 산지전용통합정보시스템을 활용한 관리체계 구축

계속사업

- 산지전용 전산시스템 운영으로 민원 편의제공 및 체계적인 산지관리
 - 실시간 민원 처리상황 통보 등 효율적 관리로 민원만족도 제고
 - 오프라인 구비서류 감축 등 산지관리 민원업무 효율성 증대
- 시스템 개선사항 지속 발굴로 조기 안정화 및 민원불편 해소
 - 대조비 등 연계 시스템 확장, 허가기간 관리 기능 보완 등

기 준
<ul style="list-style-type: none"> • 민원실 방문 민원신청 접수(새울시스템) • 건축 민원 새움터 접수 후 오프라인으로 구비서류 제출 • 허가 등 처리사항 통보(우편 등기) • 담당자별 허가지 대장 등 사후관리(파일)

⇒

개 선
<ul style="list-style-type: none"> • 산지전용통합정보시스템 접수 처리 통보 • 온라인 파일로 구비서류 제출 • 실시간 처리상황 문자 및 메일통보 • 허가기간 복구비, 대조비 시스템 통합 관리 • 허가기간 만료 사전예고(문자 안내 등)

3 산림재해 예방을 통한 소중한 산림자원 보전

□ 여건 및 현황

- 산불발생 주요 원인은 입산자 실화(37%), 소각산불(17%)이 차지하며, 市 여건에 맞는 입산통제구역 지정, 기동단속 등 예방활동 필요
 - ※ 산불 현황 : '19년) 13건 1.32ha, '20년) 7건 0.52ha, '21년) 0건, '22년) 7건 0.73ha
- 국지성 집중호우 등에 따른 산사태 발생 가능성이 높은 취약지역 (112*개소)에 대한 관리강화 조치 요구
 - * 산사태 취약지역 기존 107개소 외 5개소 추가 고시('22.12.5.)
- 미국선녀벌레, 미국흰불나방 등 일반병해충 피해면적 증가*와 소나무 재선충병 발생에 따른 인근 지자체와 확산방지를 위한 협업 필요
 - * 일반병해충 발생현황 : '19년 267ha, '20년 245ha, '21년 359ha, '22년 372ha

□ 추진상황 및 반성

- 봄·가을철 산불방지 대책본부 운영으로 시민의 안전·재산 보호
 - 봄철(2.1.~5.15.), 가을철(11.1.~12.15.), 시·읍면동 23개소 운영 및 산불 취약지 중심 예방활동 강화와 초동 진화체계 구축
- 산사태 취약지역(112소) 국가안전대진단 점검 완료 및 지속 순찰, 인근지역(353명) 주민 대상 안전관리 홍보·교육 추진
- 산림병해충 예찰·방제 대책본부운영(예찰방제단 2개조 6명 운영)
- 소나무재선충병 예찰·방제 및 인근 지자체 협업 방제, 컨설팅 참석
- 재해위험수목 제거(160주)를 통한 소중한 시민의 안전확보, 재산보호
- 친환경적 임도시설 확충 및 효율적 관리로 산림자원 활용도 제고
 - 신설 5.6km(간선 4.6, 작업 1.0), 구조개량 등 27.0km, 임도관리원(4명)
- 보호수 안전점검(10개소), 외과수술 및 생육환경 개선(15주)
 - ▶▶▶ 재해발생 우려지역 관리 강화 및 체계적 산림보호 시스템 구축 필요

□ 주요 추진사업

목표 및 지표

- (목표) 산림재해(산불, 산사태 등) 저감으로 안전한 산림환경 제공
- (지표) 산불피해 및 산사태 피해 최소화(전년대비 25% 감소)

① 산림자원 보전을 위한 산불방지 사업

계속사업

- 봄·가을철 산불방지 종합 대책본부 운영(23개 기관, 시·읍면동)
 - 봄철 : 2.1.~5.15., 가을철 : 11.1.~12.15.(09:00~18:00 비상근무)
 - 산불이 빈번한 시기에 맞춤 산불방지 특별대책 수립·운영(3.15.~4.15.)
- ※ 산불 취약지역 중심의 예방활동 강화로 산림자원 보전
- 원인별 맞춤식 산불예방 및 발생요인 사전차단
 - 입산통제구역(4,403ha, 5개 등산로) 운영 및 홍보·계도 활동 강화
 - 기동단속반 운영, 산림 인접지역 내 불법 소각행위 집중 단속

② 산사태 예방·대응 강화

계속사업

- 산사태취약지역 중심의 선제적 재해예방 및 현장 대응역량 강화
 - 산사태취약지역(112개소) 관리, 인근지역 주민 비상연락망 현행화
 - 산사태현장예방단(4명) 운영 및 산사태 모의 훈련 실행
 - 산사태취약지역 민관협력(전문가 및 주민 등) 현장점검 실시
- 우기 전(6월말) 사방댐(1개소), 계류보전(1km), 사방댐 준설(2개소) 등 사방사업 완료 및 시설 안전관리로 산림재해 예방 제고
- ※ 사방시설 50개소(사방댐 25개소, 계류보전시설 25개소)

③ 산림병해충 예찰·방제

계속사업

- 산림병해충 발생유형 분석을 통한 효율적인 방제대책 수립·시행 및 확산방지를 위한 인근 지자체와 협업
- 여름철 산림병해충 예찰·방제 대책본부 운영(6.1.~8.31.), 예찰조사를 강화하여 조기발견·적기방제로 산림병해충 피해 최소화
- 감염목 주변 소구역 모두베기 후 파쇄 처리 및 예방나무주사 실행 등 소나무재선충병에 대한 완전방제로 청정지역 복원
- 산림병해충 예찰·방제단 확대운영(2개조, 6명)을 통해 산림병해충 적기방제 및 소나무재선충병 감염목 상시 예찰
- 밤 농가의 소득증대를 위한 대면적 밤나무 항공방제 지원(186ha)
- 생활권(아파트, 학교 등 30개소) 병해충 발생원인 분석과 수목진료 등 생활서비스 강화

④ 산림자원 활용도 제고를 위한 임도시설 조성

계속사업

- 산림사업, 산불예방·진화 등의 효율적 관리를 위한 임도망 구축
 - 산불예방 임도 신설 3.1km, 임도망도(지도) 제작
 - ※ 기 설치 임도 : 61노선 133.2km
- 산책로 등 활용성 제고를 위한 임도시설 관리
 - 노면정비 25km, 구조개량 1km, 보수 55.5km, 풀베기 60km, 관리원 4명
- 임지별 특성과 수요를 감안한 체계적인 임도망 확충
 - 전국 최고 수준의 임도밀도(5.36m/ha) 유지(전국3.81m/ha)
 - ※ 「임도설치 및 관리 등에 관한 규정」에 의거 임도노선의 적합성 및 타당성 평가 후 노선 확정

4 시민 행복을 위한 산림복지 기반 확대

□ 여건 및 현황

- 미세먼지, 열섬현상 완화 등 도심 속 환경문제 대응 및 경관개선을 통한 도시민 삶의 질 향상을 위해 도시숲 조성 확대 필요성 증대
- 산림휴양 수요 급증에 따른 쾌적하고 안전한 산행 환경조성 및 시민 맞춤형 숲길 정보제공 체계구축 필요
- 숲을 활용한 다양한 시민참여 프로그램 수요 및 산림휴양 시설 조성에 대한 시민 요구 증가

□ 추진상황 및 반성

- 도시 바람길숲 2년차 조성사업 등 도시숲 확대 조성 추진
 - (도시 바람길숲) 1·2생 BRT 연결숲 조성, 중앙·호수공원 보완 등(90억)
 - (미세먼지 차단숲) 수질복원센터, 중부발전소 주변 완충녹지 조성(10억)
 - (자녀안심 그린숲) 대평초, 금호중 주변 어린이보호구역 내 녹지 조성(2억)
 - 산림휴양 수요 충족을 위한 숲길 조성 및 정비 추진
 - 세종시계 둘레길*(158.6km) 조성 완료 및 시설보완 추진(8억)
 - 등산로(113.3km)정비 및 숲길 D/B구축(~'23.2./실태조사, 콘텐츠 제작)
 - * ('19년) 3·9구간, 18.7km / ('20년) 1·2·4·8·10구간, 84.3km / ('21년) 5·6·7·11·12구간, 55.6km
 - 시민 맞춤형 산림복지 서비스 제공 및 휴양림 조성 추진
 - 숲해설(16,642명), 유아숲교육(12,540명) 수목원코디네이터(3명)
 - 무궁화도시 조성 묘목나누기(5,000본) 및 식재·관리 교육 실시
 - 자연휴양림 조성을 위한 타당성평가 및 사전입지조사 용역 완료(~'22.12.)
 - ※ 동림산산림욕장 일원 / 규모 32.7ha, 200억원(토지20, 시설비180) / 평가조사 결과 "타당(101점)"
- ▶▶▶ 최적의 공사시기(식재시기 단축 등)를 고려한 행정절차·사전협의 필요

□ 주요 추진사업

목표 및 지표

- (목표) 급증하는 산림휴양 수요에 대응한 녹지 조성 및 산림복지 서비스 제공
- (지표) 도시숲(3개소) 조성, 숲길 기본계획 수립, 산림복지 서비스 제공

① 도시민 삶의 질 개선을 위한 도시숲 확대 보완·발전사업

- 도시 열섬화, 미세먼지 저감 및 도시경관 개선을 위한 도시 바람길숲 조성사업 확대 추진(보완 1년차)
(‘21~’25) 도시숲 확대 : 20개소
· 신규사업(200억원) : ‘20년 설계, ‘21~’22년 시공
· 보완사업(100억원) : ‘23년 설계, ‘24~’25년 시공
- 도시 바람길숲 보완사업 실시설계용역 추진(5억원)
- 미세먼지 저감숲(1개소, 10억원) 및 자녀안심 그린숲(2개소, 4억원) 조성



② 체계적인 숲길 조성 및 관리로 이용객 만족도 제고 계속사업

- 세종시 숲길 기본계획(‘23년~’27년) 수립 및 실태조사 용역 추진(1억원)
- 등산로(113.3km) 정비 세종시계 둘레길(12개 구간, 158.6km) 시설보완 추진(9억원)
- 숲길 D/B를 활용한 편리한 등산로 정보제공 및 안내도 제작 배부
- 숲길(등산로, 둘레길) 관리원 운영을 통해 등산객 불편사항 신속 대응

③ 다양한 산림복지 서비스 제공 및 휴양림 조성 계속사업

- 시민 맞춤형 산림 복지서비스 제공을 위해 유아숲교육(9,000명 이상), 숲해설(13,000명 이상), 수목원코디(3명) 등 다양한 프로그램 운영
- ‘23년 신규 산림 복지서비스(숲치유프로그램, 도시숲·정원관리인) 제공
- 무궁화 도시 기반 구축을 위한 무궁화동산 조성사업 및 시민홍보 추진
 - 무궁화 묘목 배부(5,000본), 무궁화 교육·홍보물 제작·배부(10,000천원) 등
 - 무궁화 식재지 정비 및 병해충방제 실시(42개소/연2회/‘23.4.~9.)

5 쾌적하고 아름다운 가로경관 조성

□ 여건 및 현황

- 도심의 미세먼지 흡착 및 열섬현상 완화 등 가로수의 중요성 대두
 - 미세먼지 저감 등 도시환경 개선 및 도시녹지 연결축으로서의 역할 강화
- 시민생활과 밀접한 녹지로써 쾌적한 환경에 대한 욕구 증가
 - 구역별 여건에 부합한 가로수 조성·관리로 아름다운 가로경관 창출
- 가로수 인수 및 신규 식재로 물량 증가에 따른 효율적 관리방안 필요
 - ※ 8-3차 가로수(교목 2,842본, 관목 7,356㎡), 도시바람길숲 조성(교목 329본, 관목 4,200㎡)

□ 추진상황 및 반성

- 가로수 식재 및 사후관리 개선으로 쾌적한 가로환경 제공
 - 조치원 등 3개 지역에 교목(133주), 관목(556㎡), 초화류(200주) 식재
 - 은행열매 조기 제거(조치원 등 3개 지역), 교통안전 저해 수목 정비
- 체계적인 가로수 관리를 위한 GIS 기반의 가로수 DB 구축
 - 가로수 개체별 관리번호 부여(3생 4,800주) 및 관리시스템 연계 관리
- 건강한 가로경관 조성을 위한 가로수 관리(병해충 방제, 예제초 등)
 - 읍·면(10개소), 신도심(15개소) 등 유지관리(교목 43,813주, 관목 65,794㎡)
- 가로수 관리 시민참여 활성화로 시민주도의 가로수 관리문화 정착
 - 주민자치회 등과 연계한 시민 가로수 돌보미 활동(12개동, 719명)
- ▶ 품격있는 가로경관 조성을 위한 상시 관리체계(예·제초 등) 구축 및 명품가로수길(가로수 조형화) 조성 필요

□ 주요 추진사업

목표 및 지표

- (목표) 체계적인 가로수 유지관리로 가로경관개선
- (지표) 특화 가로수길 조성(1개소), 가로수 표찰 설치(10,000주)

① 명품 가로수길 조성

신규사업

- 세종시 고유의 상징성 있는 특화 가로수길 조성
 - 市 주요 도로구간을 선정하여 중장기적(5년~7년) 수형 조절·정비
 - 해당구간 상시 집중관리(시비(2회), 관수·방제(수시) 등)로 생육환경 개선

시 도 사 례

- 단양군 복자기 나무 조형화(800여 그루 / 연 2회 전정 및 집중관리)

② 가로수 조성 및 관리 강화

계속사업

- 효율적인 가로경관 관리를 위해 동지역 가로변 예·제초 통합관리
 - * 가로수, 보행자도로, 지방하천 예·제초 업무를 산림공원과에서 전담관리
- 아름다운 가로경관 창출을 위한 가로수 상시 및 책임관리체계 구축
 - 상시 관리팀 운영, 예·제초 일제 정비기간 지정 등 구역별 책임관리제 시행
- 가로수 생육환경 및 관리시설물 개선 등을 통한 쾌적한 거리조성
 - 가로수 보호관 개선, 노후지주목 제거, 가로수 표찰 설치 확대, 방풍막 설치* 등
 - * 친환경 자재(벚짚, 왕골) 설치 검토('23.下)

③ 인수에정 가로수의 철저한 사전점검

계속사업

- 가로수 인수시설의 면밀한 점검으로 도시의 품격을 높이는 가로경관 창출
 - 인수시설 사전점검(전수조사) 및 민·관 합동점검 추진으로 철저한 검증
 - ※ 9차(2생(일부), 3생(일부), 4생(일부), 6-4생) 인수 합동점검단(시민, 전문가 등) 구성 및 점검('23.上)

6 힐링과 즐거움이 가득한 행복한 도시공원

□ 여건 및 현황

- 코로나 이후 공원·녹지 이용자 증가와 더불어 미인수 공원·녹지에 대한 시설개방요청 등 야외활동에 대한 시민들의 기대감 급증
 - 시민의 요구를 반영한 현실적이고 실현가능한 인수계획 추진
 - ※ 공원녹지 인수 '22년(74개소, 26만㎡) → '23년 인수(66개소, 104만㎡) /전년도 면적 比 4배 증
- 공원·녹지에 대해 단순 휴식기능 역할을 넘어 문화·공연·체육·유희 등 다양한 기능을 수행하는 추세로 패러다임의 변화
 - 지속적인 시설개선을 통해 다양한 여가를 즐길 수 있도록 보완

□ 추진상황 및 반성

- 중앙공원 2단계 설계 사전협의 및 미인수 공원·녹지 등 인수 추진
 - 중앙공원 2단계 조성 방안 및 공공미술 적용에 따른 도시 정체성 확립
 - 금강보행교 및 8-3차 공원·녹지 등(74개소, 26만㎡) 무상귀속('22.9.)
 - 미인수 공원 시설물 시민불편사항 사전 개선 및 합동점검 이행점검
 - 원수산 및 고운뜰 둘레길 합동(행복청·시·LH) 현장점검을 통한 시설개선
 - 7차·8차 CCTV 추가 설치 협의 완료(19개소 / '23.2월 조치 예정)
 - 장기미집행공원 조성 및 신도심 시설개선 추진을 통한 휴식·여가공간 확충
 - 20년이상 장기미집행공원 조성을 통해 읍·면 균형발전 도모(2개소)
 - ※ 전의 생태체험 금지어린이공원('22.6 준공), 금남근린공원('22.12. 준공)
 - 신도심 주민불편사항 개선 및 공원 기능확충을 위해 시설개선 추진(5개소)
 - ※ ① 기쁨뜰근린공원 시설개선 ② 제천뜰 지압보도 및 경관조명 설치 ③ 공원화장실 확충
 - ④ 오름녹도 승강기 설치 ⑤ 우람뜰근린공원 보행환경개선 실시설계
- ▶ 일상회복에 따른 도시공원·녹지에 대한 주민요구 충족 및 해소 한계

□ 주요 추진사업

목표 및 지표

- (목표) 완성도 높은 공공시설 인수 및 시민이 만족하는 공원·녹지 조성
- (지표) 9차(56만㎡) 및 수변공원 등(48만㎡) 인수와 도시공원 시설개선(4개소) 추진

① 시민의 욕구 충족 및 의견 반영한 공원·녹지 인수 계속사업

- 9차 공원·녹지(57개소, 56만㎡) 및 수변공원 등(9개소, 48만㎡) 인수
 - '23년 上(4월) 합동점검 실시 후 '23년 下 인수(9월 예정)
 - ※ 조경, 전기통신, 건축, 체육시설 등 합동점검단(공무원, 전문가, 시민) 운영
- 세종중앙공원 2단계 및 미조성 생활권 조경설계 사전협의(공원·수목원 운영협의체)를 통한 市 정체성을 살리는 녹지공간 조성
- 시설개선 사항 및 합동점검 조치예정 등 이행여부 지속 점검
 - CCTV설치('23.2), 둘레길('23.9), 고운뜰 화장실 및 주차장 설치('23.12.) 등
- 수변공원 내 피크닉(67개소) 및 바비큐장(20개소) 운영·관리 방안 용역 수행
 - 행정 공백 없는 피크닉·바비큐장 운영을 위한 사전 절차 이행

② 도시공원 이용 활성화를 위한 시설개선 계속사업

- 도시공원 이용 편의성 증대를 위한 시설개선 및 보행환경 개선(4개소)

사 업 명	위 치	사업기간	사 업 비	비 고
우람뜰근린공원 보행환경개선	도담동 585	'23.1.~'23.8.	1,402백만원	보행데크
노후시설 개선	종촌동 676	'23.1~'23.9.	100백만원	분수개선 실시설계
두무뜰근린공원 오름녹도 승강기설치	어진동 676	'22.4.~'23.3.	261백만원	승강기
누리빛문화공원 시설개선	아름동 1336	'23.1.~'23.12.	100백만원	시설개선

7 체계적인 정원산업 및 문화 육성

□ 여건 및 현황

- 몸과 마음을 치유하는 힐링이 사회 트렌드로 자리 잡으면서 자연을 배경으로 쉼을 즐기는 정원문화에 대한 관심과 수요 증가
 - 세종시는 중앙공원, 보행교, 국립세종수목원 등 정원과 관련된 기본 인프라가 풍부하여 관광산업으로 발전할 수 있는 경쟁력 확보
- 2022 대한민국 정원산업박람회 개최를 통해 市가 갖고 있는 정원 기반 산업의 발전 가능성 확인
 - 정원산업박람회 분위기 확산과 시민들의 정원에 대한 관심 유도를 위해 지속성 있는 정원문화 활성화 정책 유지 및 확대 필요

□ 추진상황 및 반성

- 2022 대한민국 정원산업박람회 개최를 통한 정원도시 성장발판 마련
 - 세종시 랜드마크인 중앙공원, 호수공원, 수목원 등의 중앙녹지공간을 전국적으로 홍보하여 “정원도시 세종” 이미지 구현
 - 정원산업전, 코리아가든쇼, 국제컨퍼런스 및 세미나, 부대행사, 체험행사, 연계행사 등을 통한 다양하고 풍성한 볼거리 제공
 - ※ 관람객 약 43만명, 정원산업전(국내기업 60개, 우리 시 농가 155개 참여) 판매수익 약 30억원
- 2025 국제 금강정원박람회 타당성 용역 추진('23.1~)
 - 국제정원박람회 추진의 명확한 현황 진단을 통해 객관적 근거 확보
 - ※ 제한된 예산의 효율적 활용을 위해 비단강 금빛 프로젝트 용역에 포함하여 추진
- 일상 속 정원문화 활성화를 위하여 시민 참여 유도
 - 아름다운 정원 경연대회를 통해 우수정원 발굴 및 시상(6개소)
 - ※ 정원문화 확산을 위한 아름다운 정원 경연대회 사진전 운영(5회)
- ▶▶▶ 정원문화 확산 등 국가정원 지정을 위한 기반조성 연계사업 발굴 필요

□ 주요 추진사업

목표 및 지표

- (목표) 정원기반시설을 활용한 "정원도시 세종"으로 도약
- (지표) 세종 가든쇼 개최('23.5.), 2025 국제 금강정원박람회 추진단 구성('23.1)

① 2023 세종 가든쇼 개최

보완·발전사업

- 정원박람회 지속 개최를 통해 세종시 정원인프라 효율적 홍보
 - 국민 관심을 유도하여 중앙녹지 공간을 하나의 관광 상품으로 이미지화
- 2025 국제 금강정원박람회 대비 정원 기반시설의 단계별 확충 기회로 활용
 - 중앙공원 신규정원 조성을 통해 특화정원 공간으로 구성
 - ※ 기존 코리아가든쇼, 시민정원을 포함하는 대단위 특화정원을 조성해 풍성한 볼거리 확보



- 市 주도의 한계 극복을 위해 생산농가 동반 성장발판 마련
 - 정원산업의 지속가능한 환경 조성을 위해 관내 농가 활용 및 육성
 - ※ 생산농가 양적성장을 견인하여 향후 국제 금강정원박람회 공급 기지로 활용
- 생활 속 정원문화 확산을 위한 세종시 아름다운 정원 경연대회
 - 세종특별자치시 아름다운 정원 경연대회 개최('23.4~5)
 - ※ 추진실적 : ('21년) 개인정원 5개소 / ('22년) 개인정원 3개소, 공공정원 3개소 발굴 및 시상

② 2025 국제 금강정원박람회 추진

신규사업

- 국제정원도시 세종으로 도약을 위한 국제 정원박람회 추진
 - 2025 국제 금강정원박람회 기본구상 및 타당성 용역 수행(~'23.6.)
 - ※ 사례분석, 개발전략, 기본구상, 타당성 분석 등을 위한 연구용역 수행
- 차질없는 국제행사 추진을 위한 행정절차 이행
 - 국제정원도시 인증(평가) 및 기획재정부 국제행사 승인 추진(~'23.11.)

역점과제

- 1 중간소음 측정서비스 지원 추진
- 2 친환경종합타운 조성사업
- 3 봉산리 비위생매립지 정비사업
- 4 비단강 지역맞춤형 통합하천 사업
- 5 자연재해위험개선지구 정비사업
- 6 2025 국제 금강정원박람회 추진

환경녹지국 역점과제

1 중간소음 측정서비스 지원 추진

□ 사업목적

- 세종시민의 87%가 공동주택에 거주, 중간소음 민원은 매년 증가 추세로, 이웃간 갈등을 예방하기 위한 대책 마련
 - 환경부에서 중간소음 이웃사이센터*를 운영하고 있으나, 인력부족으로 현장조사까지 장시간(최소 3개월) 대기로 당사자 간 감정대립 격화
- * 중간소음 측정, 상담 전문기관(한국환경공단, 환경보전협회)

□ 추진계획

- (중간소음 갈등해결) 중간소음 측정서비스를 위한 장비 및 인력 확보
 - 필요인력 : 4명 / 측정장비 : 소음측정기 5대, 전용차량 1대 등
 - 주요업무 : 전화 및 방문상담, 소음측정 지원, 분쟁조정 등
- (주민자율해결 지원) 단지별 중간소음관리위원회 설치, 컨설팅
- (예방교육·홍보) 전문기관(환경보전협회 등)을 활용한 중간소음 예방 교육, 홍보를 통한 시민 캠페인

□ 기대효과

- 신속한 중간소음 측정서비스 지원을 통한 이웃 간의 분쟁 최소화

□ 향후 계획

추진 과제	2023년		2024년		2025년		2026년	
	상반기	하반기	상반기	하반기	상반기	하반기	상반기	하반기이후
① 전담팀 구성 및 장비 확보	■							
② 중간소음 측정서비스 지원		■	■	■	■	■	■	■

2 친환경종합타운 조성사업

□ 사업개요

- (기간/위치) '20.~'28.(9년간) / 추후 선정(입지선정위원회에서 결정)
 - (입지후보지) 전동면 송성리 639번지 일원 / 63,461m²
- (규모) 소각시설(400톤/일), 음식물자원화시설(80톤/일), 주민지원시설 등
- (사업비) 약 1,600억원 + α(주민지원사업비)
- (주민지원) 편익시설* 설치(약 240억원) 및 기금(약 10억원/매년) 지원
 - * 수영장, 스포츠센터, 로컬푸드매장 등 주민이 원하는 시설

□ 문제점 및 대책

- 친환경종합타운 입지후보지 선정 부적절 주장 등 주민 반대 장기화
 - 반대위 고발 수사종결로 입지후보지 선정과정 행정절차 정당성 확보
 - 다양한 주민과의 소통 노력에도 무조건 반대, 입지선정 추진에 난항
 - 간담회, 선진시설 견학 등 시설에 대한 부정적 인식 해소 방향 모색
- ※ 폐기물처리시설 설치 필요성은 공감하지만, 전동면 송성리 입지결정에는 무조건 반대하고 있는 실정으로, 오해사항 해소를 위해 반대 민원 적극 해명 필요

□ 향후 계획

추진 과제	2023년		2024년		2025년		2026년	
	상반기	하반기	상반기	하반기	상반기	하반기	상반기	하반기
① 폐기물처리시설 입지결정	■							
② 폐기물처리시설 기본계획 수립	■ ■ ■ ■ ■							
③ LIMAC 타당성조사			■ ■ ■ ■ ■					
④ 기본 및 실시설계 등				■ ■ ■ ■ ■	■ ■ ■ ■ ■	■ ■ ■ ■ ■	■ ■ ■ ■ ■	■ ■ ■ ■ ■

3 봉산리 비위생매립지 정비사업

□ 사업개요

- (위 치) 조치원읍 봉산리 23번지 일원 ※ (토지주) 조치원농협 / '98.8. 취득
- (사 업 량) 면적 10,548m² / 용량 49,081m³
- (소요예산) 5,901백만원(국비 1,415, 시비 4,486)
- (사업기간) '21.2.~'23.12.

□ 그동안 추진사항

- 정밀조사 및 기본계획 수립 용역('18.12.)에 따른 정비계획 수립('19.3.)
- 봉산2리장 매립지 환경오염피해 정비사업 지연 민원제기('20.4.)
※ 주민간담회 개최('20.7.), 주민 15명 집회('20.8.) KBS 제보자들 방영('20.8.)
- 비위생매립지 정비사업 조기 착수(당초 '22~'23. → 변경 '21~'23.) 승인('21.6.)
- 세종조치원 공공주택지구 지정 사업 공고('21.8.)와 관련 사업 잠정 중단('21.10.)
- 조치원농협 창고 철거 가능 의견 협의 완료 정비사업 재추진('22.3.~)
- 매립지의 지하수오염 등 주민피해 손해배상 시장 면담('22.4, 주민 6명)
- 비위생매립지 정비공사 정상추진 주민설명('22.7, 주민, 의원 등 15명)
- '22년 2회추경 21억원(정비사업 14억원, 폐기물처리 7억원) 확보('22.10.)
- 비위생매립지 정비 및 폐기물처리 용역 계속비사업 계약발주('22.11.)
- 정비공사('22.~'23, 2,784백만원), 폐기물처리('22.~'23, 2,945백만원)

□ 향후 계획

- '22년 1차분 정비사업 및 폐기물처리 추진('22.12.~'23.상반기)
- '23년 2차분 정비사업 및 폐기물처리 준공 추진('23. 하반기)

추진 과제	2023년											
	1월	2월	3월	4월	5월	6월	7월	8월	9월	10월	11월	12월
① 1차분 정비공사 추진												
② 2차분 정비공사 추진												
③ 정비사업 폐기물 위탁처리												

4 비단강 지역맞춤형 통합하천 사업

□ 추진배경

- 품격있는 국가하천 조성을 위해 대규모 환경부 공모사업에 비단강 지역맞춤형 통합하천 사업 최종 선정

※ 17개 시도 현안 수요(46개소) 중 타당성 등 평가를 통해 **최종 22개소 선정('22.12월)**

□ 사업개요

- (사업위치) 비단강(금강) 세종시 구간 L=27.71km
- (사업기간) '23년~'27년
※ '23년 타당성 및 기본구상(환경부-시 협업), '24년 설계 및 착수, '27년 준공
- (총사업비) 496억원(국비50%)
- (주요사업) 친수기능 향상(지역발전 연계사업), 치수안전성, 환경 개선 등

구분	사 업 명	사업비(억원)
계		496
치수	금남교 하류 여울형 낙차공 설치	120
	금강 보행교 주변 양안 호안 조성	
환경수질	금강 자연성 회복 선도사업 * 환경부 별도사업(50억)	6(50)
	하수처리수 연계를 통한 합강 캠핑장 물길 복원	
친수	보행교 인프라를 활용한 관광자원 육성 (음악분수, 수상공연장 및 문화광장, 국가정원, 집라인, 수상레저 등)	370
	금강(가람동~장군면) 종주자전거도로 및 부용벚꽃십리길 데크 조성(지역현안)	
연계	비단강 금빛 프로젝트(대관람차, 위락시설 등)	민자유치 (시비)
	지역축제(낙화놀이, 빛 축제 등), 금강정원박람회	
	생태 문화자원 연계프로그램(습지, 모래톱 체험 등)	

□ 향후 계획

추진 과제	2023년		2024년		2025년		2026년	
	상반기	하반기	상반기	하반기	상반기	하반기	상반기	하반기이후
① 타당성조사 및 사업계획 수립	■	■						
② 실시설계 및 인허가협의			■	■				
③ 사업추진					■	■	■	■

□ 추진배경

- '비단강 지역맞춤형 통합하천사업'의 조기 성과 도출을 위해 '23년 신규시책인 이응교 집라인을 선도사업으로 추진

※ 2023년 시책구상 경진대회 우수시책(1등, 롤러코스터형 순환형 집라인)

□ 사업개요

- (위치/규모) 금강 보행교 / 주행 트랙 L=1.446m(보행교 둘레)
- (사업비) 50~70억원
 - ※ 타당성 및 기본구상, 보행교 연계성, 사례조사를 통해 사업비 구체화
- (주요시설) 출발·도착 플랫폼(일원화), 트랙(1.4km이상), 전동트롤리 등
 - 원포인트 방식: 출발지·도착지를 일원화하는 순환형 구조(국내최초)
 - 경제성·경관 확보: 기존 교대가 집라인 지지대 역할을 하여 설치비 절감되며 하부공간에 설치되어 보행교 조망 경관 유지

□ 문제점 및 대책

- 안정적인 설치와 운영을 위해 타당성 조사 및 기본구상 선행 필요
 - 구조 안전성, 경제성(편익 비용), 수요예측, 운영방안 등 사업계획 구체화
 - ※ 소요예산(용역비 30백만원) '23년 1회 추경 편성 확보

[비단강 지역맞춤형 통합하천 사업(요약)]

- (치수) 금남교 여울형 낙차공, 보행교 주변 자연형 호안 조성
- (환경) 금강 자연성 회복 선도사업(습지복원 등), 합강캠핑장 물길 회복
- (친수) 보행교 주변 관광자원(음악분수, 수상공연장, 생태정원, 집라인, 수상레저 등), 장군면(금송로) 자전거길 개설, 부용벚꽃십리길 데크로드 조성

5 자연재해위험개선지구 정비사업

□ 추진배경

- 재해위험이 높은 지역을 '자연재해위험개선지구' 지정을 통해 신속하게 정비하여 사전에 시민의 생명과 재산을 보호

※ 국비 확보를 통한 재정건전성 도모(행정안전부 균특회계 50%)

□ 추진현황

- (신규지구) '22년 집중호우 등에 따른 전국적 피해에 따라 국가차원의 자연재해위험개선지구 신규지정 확대 방침으로 3개소 발굴 추진*

* 삼성지구 외 2개소 / 총사업비 734억원(국 367, 지 367) / '22.11월 중앙전문가 현장답사

- (계속지구) 신흥지구 외 3개소 연차별 추진계획에 따른 지속 추진

※ 신흥(56.5억원/준공), 덕현(12억/착공), 맹곡(30억/착공), 읍내(8억원/설계)

☞ 국비 추가확보 지구: 덕현지구(1억→6억), 맹곡(5억→15억) / 1회추경 매칭 편성

□ 문제점 및 대책

- 사업 기간의 장기화로 총사업비 상승 등이 우려되어(물가상승 등) 하천 사업 규모 대비 적정수준의 예산확보 필요

☞ 연차별 투자계획 상 예산을 확보하여 적기 사업추진하고 장기적으로 균특회계 세종계정 총액 규모에 맞게 신규지정 지속 추진

※ 준공지구 발생 시 지방하천 정비 종합계획 등에 따라 신규지구 추가 지정 추진

□ 향후 계획

추진 과제	2023년		2024년		2025년		2026년 이후	
	상반기	하반기	상반기	하반기	상반기	하반기	상반기	하반기
① 신규지구								
- 타당성용역 및 지구지정고시								
- 실시설계 등 사업추진								
② 계속지구								

사 업 명	사업량	사업기간 (공사기간)	총사업비	2023년 예산(백만원)			비 고
				합계	당해	이월	
7개 사업			166,364	10,756	10,646	110	
신흥 재해위험개선지구 <장기계속>	교량1개소	'20.~'23. ('21~'23)	11,846	5,756	5,646	110	마무리
맹곡천 재해위험개선지구 <계속비>	L=1.81km	'21.~'25. ('23~'25)	18,800	3,000	3,000	-	분할 측량
덕현천 재해위험개선지구 <계속비>	L=4.25km	'18.~'26. ('23~'26)	32,938	1,200	1,200	-	보상
읍내 재해위험개선지구 <계속비>	펌프장 및 유수지 1개소	'23.~'26. ('24년 발주)	29,400	800	800	-	설계
삼성천 재해위험개선지구	L=4.0km	'24.~'28.	28,380	-	-	-	신규
노송천 재해위험개선지구	L=2.8km	'24.~'27.	25,000	-	-	-	신규
월하천 재해위험개선지구	L=1.8km	'24.~'27.	20,000	-	-	-	신규

6 2025 국제 금강정원박람회 추진

□ 추진배경

- 市 전역을 대상으로 “품격있는 숲”과 “정원관광도시” 기반 조성
- 국제인증(C.I.B) 및 국제행사 개최로 미래 정원도시 완성

□ 추진계획

- (기본구상 및 타당성 조사) 비단강 금빛 프로젝트, 특화정원·별빛정원 등 명품정원도시 도약을 위한 추진전략 및 정책방향 제시('23.1.~6.)
- (국제인증) C.I.B 국제정원도시 인증(신청('23.3.)→심사('23.7.)→확정('23.9.))
 - 정원도시 인증으로 국제행사 타당성 확보 및 해외 홍보·유치
- (기본계획) 추진전략, 공간구상, 프로그램 운영 등 실행계획 수립
 - 공고('23.4) → 계약('23.5) → 준공('23.12)
- (국비확보) 기재부, 산림청 등 관련 중앙부처 국비확보('23. ~ '25.)

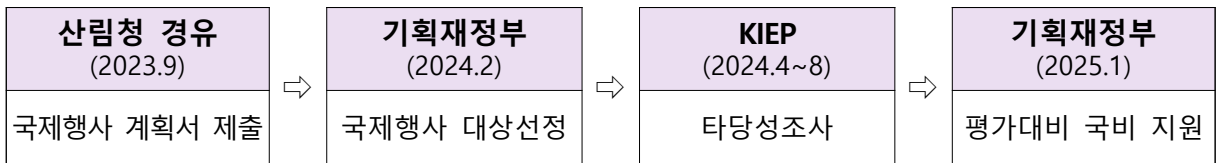

※ 총사업비(약 350억원 예상)의 20%인 70억원 국비 확보 추진

- (정원도시 기반조성) 생태정원, 세종가든쇼, 도시공원 정비, 민간정원 발굴 등 국제금강정원박람회 인프라 구축('23.~'25.)

목표	('23) 행정절차 완료, ('24) 국비확보 및 기반조성, ('25) 회장조성 및 개최
-----------	---

□ 향후계획

추진 과제	2023년		2024년		2025년		2026년	
	상반기	하반기	상반기	하반기	상반기	하반기	상반기	하반기이후
2025 국제정원박람회 추진	기본구상	국제인증 기본계획	국비확보 기반구축	기반구축	회장조성 개최	차기준비	2026 정원박람회	

- (조경수 및 화훼 전시) 정원박람회 개최, 조경수 묘목 축제 등 소개
 - 2022 정원산업박람회, 2023 가든쇼, 묘목축제 개최 결과를 통해 정원도시 조성에 대한 우리市와 기업, 기관, 주민의 노력도 제공
 - ※ 산림청, 세종시, 참여기업, 한수정, 국립세종수목원, 자원봉사자(단체) 등
- (조경) 공원, 녹지 등의 설계 및 유지를 통한 도시 경관디자인 조성
 - 시민소통, 도심 속 휴양 등 주변 환경에 맞는 다양한 공원 조성 사례 소개
 - ※ 나성동 도시상징광장(시민소통), 중앙녹지공간(도심속 휴양 공간), 제천뜰 근린공원(친환경 공원) 등 현장 안내를 통한 입증 제시
- (수목관리) 수목관리를 위한 지자체, 기업, 기관, 주민들의 노력도
 - 공원, 가로수, 도시숲, 둘레길 등 주요 녹지관리 사업 소개
 - ※ 도심 녹지공간 조성, 신도시 둘레길 관리, 호수공원 생육개선, 하천변 녹지관리, 가로수 생육환경 개선사례, 원형지 숲가꾸기 사업 등
- (정주환경) 깨끗한 도시 이미지 조성을 위한 각 분야 노력도
 - 도로, 공원, 하천변 등 도시청결을 위한 지자체, 기업, 기관, 시민 노력도
 - ※ 환경정화 활동 전개, 가로수돌보미 등 자원봉사자 소개, 도로, 공원 등 제초작업, 가로수 및 식생대 수목관리, 관련 조례 소개 등
- (환경활동) 환경영향 최소화를 위한 지역사회의 노력도
 - 음식물 쓰레기 처리, 중수도 생산 등 물 재이용, 메탄가스 절감 등 탄소중립 실현사업 중점으로 현장방문 및 정책소개
 - ※ 탄소중립 정책 소개, 음식물처리시스템, 중수도 이용현황, 전기차 수소차 공급률, 자원 재활용 현황, 환경교육, 지역 시민단체 활동 등
- (유산보존) 자연유산과 문화유산 보존을 위한 노력도
 - 세종시 건설 과정에서 발견된 유적지, 역사적인 수목 보호 등 문화유산 보존을 위한 시 정책 사례 등 소개
 - ※ 임난수 은행나무 천연기념물 지정, 한솔동 백제고분 역사공원, 세종동 은행나무 보호수 등 세종시 문화유산 보존 정책 등 입증 제시

기 타 현 황 자 료

1 환경녹지국 주요통계

2 조직 및 인력 현황

3 2023년 주요 예산 현황

4 2023년 달라지는 제도 · 시책

5 2023년 주요 일정

6 2022년 수상 내역

환경녹지국 주요통계

□ 전기차 보급률

구 분	우리시	17개 시도			
	연도별 추이	평균	최고	최저	우리시 위치
전기차 보급률	▪ ('20년) 101대 → ('22년) 2,677대	1.4%	4.3%	0.8%	6위 수준

□ 미세먼지 농도 및 노후경유차 저공해 조치율

구 분	우리시		17개 시도			
	통계	연도별 추이	평균	최고	최저	우리시 위치
초미세먼지 농도	18 μ g/m ³	▪ ('18년) 21 μ g/m ³ → ('22년) 18 μ g/m ³	18 μ g/m ³	20 μ g/m ³	14 μ g/m ³	11위 수준
노후경유차 저공해 조치율	33.8%	▪ ('18년) 4% → ('22년) 33.8%	33.6%	59.7%	11.8%	4위 수준

□ 주민 1인당 재활용품 분리수거량

구 분	우리시		17개 시도			
	통계	연도별 추이	평균	최고	최저	우리시 위치
1인당 재활용품 분리수거량	행안부	▪ ('19년) 0.174kg → ('21년) 0.193kg	0.117kg	0.193kg	0.084kg	1위 수준

□ 지방하천 정비율

구 분	우리시 연도별 추이	17개 시도			
		평균	최고	최저	우리시 위치
지방하천 정비율	▪ ('18년) 44.6% → ('22년) 47.2%	48.8%	88.7% (서울)	31.7% (인천)	14위

□ 도시림 면적 및 조경수 생산실적

구 분	우리시		17개 시도			
	통계	연도별 추이	평균	최고	최저	우리시 위치
1인당 생활권 도시림 면적	전국 도시림 현황	▪ ('18년) 24.22(m ² /인) → ('20년) 21.18(m ² /인)	11.51 (m ² /인)	22.05 (m ² /인)	6.87 (m ² /인)	전국 2위
조경수 생산실적	산림임업통 계연보	▪ ('18년) 5,749(천본) → ('21년) 3,459(천본)	3,058(천본)	22,260(천본)	1(천본)	광역시 중 1위

조직 및 인력 현황

□ 조 직_ 4과 21담당, 1T/F

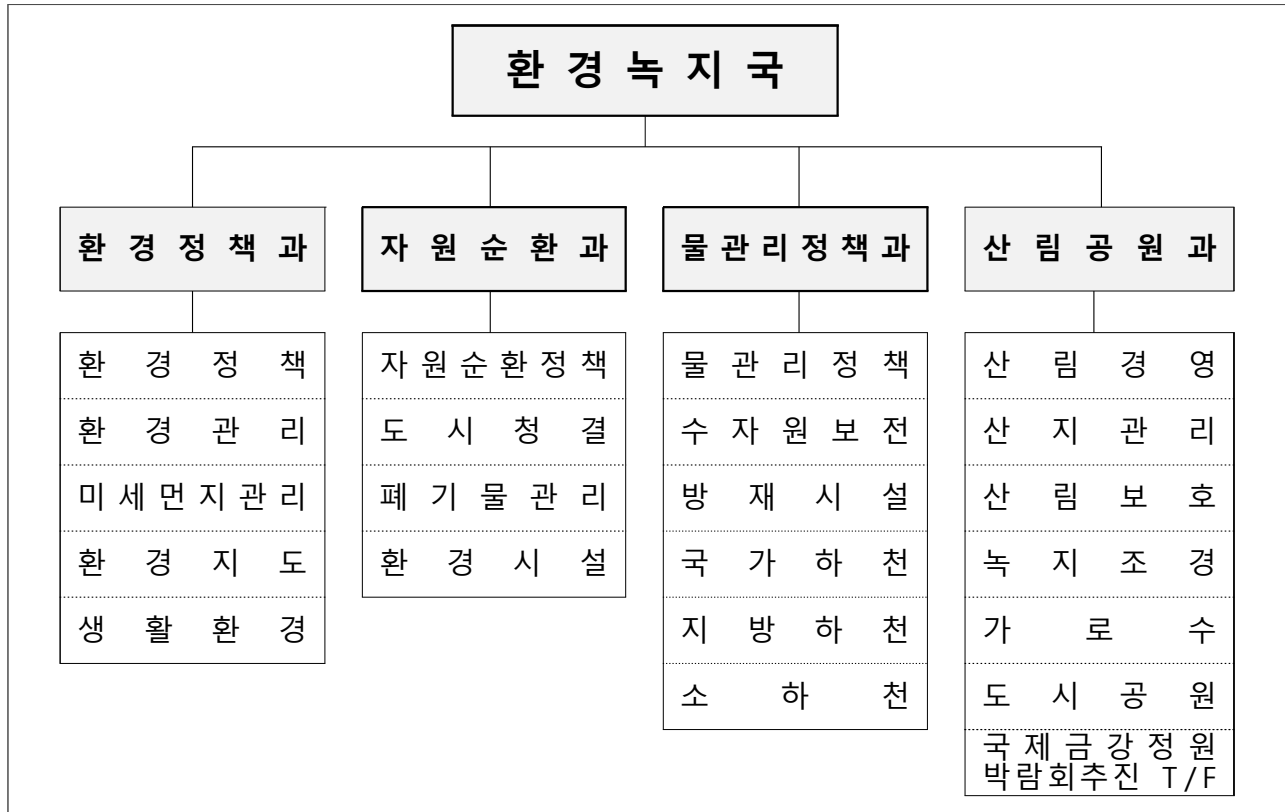

※ 시간선택제, 공무원 직원은 정·현원에서 제외

□ 인 력_ 정원(현원)

구 분	합 계	일 반 직			
		3 급	4 급	5 급	6 급 이하
계	113/106	1(1)	4(4)	22(22)	86(79)
환 경 정 책 과	28/25	1(1)	1(1)	5(5)	21(18)
자 원 순 환 과	27/27		1(1)	4(4)	22(22)
물 관 리 정 책 과	27/26		1(1)	6(6)	20(19)
산 림 공 원 과	31/28		1(1)	7(7)	23(20)

※ 시간선택제, 공무원 직원은 정·현원에서 제외

2023년 주요 예산 현황

□ 총괄

(단위 : 백만원)

구분	'23년 예산액 (a)	이월예산 등 (b)	예산현액 (c = (a) + (b))
계	201,000	11,459	212,459
환경정책과	25,299	849	26,148
자원순환과	122,496	2,256	124,752
물관리정책과	34,807	3,589	38,396
산림공원과	18,398	4,765	23,163

□ 주요사업

(단위 : 백만원)

연번	사업명 (부기명)	예산액	이월예산 등	예산현액	비고
1	전기차 구매 지원	11,540	1,820	13,360	
2	탄소중립지원센터 운영	400	-	400	
3	어린이통학차량 LPG 전환지원	119	35	154	
4	소규모사업장 방지시설	360	350	710	
5	미세먼지 발생 불법행위 조사	330	-	330	
6	고북자연공원 시설물 보수 및 설치	247	-	247	
7	미세먼지 발생 불법행위 조사 및 감시	330	236	566	
8	운행경유차 배출가스 저감사업	1,778	675	2,453	
9	친환경종합타운 조성사업	68,308	1,351	69,659	
10	쓰레기 종량제 구축	1,263		1,263	
11	환경관리원 관리	176		176	
12	청소장비 관리	668		668	
13	생활폐기물 민간대행	10,570		10,570	
14	쓰레기 종량제봉투 창고 및 구내식당 신축	75		75	
15	재활용 분리배출 활성화 사업 추진	96		96	
16	다회용기 재사용 촉진 지원	100		100	
17	1회용 컵 보증금 무인회수기 설치	230		230	
18	농촌폐비닐 수거보상	87		87	
19	매립지 정비사업(조치원을 봉산리)	1,510		1,510	
20	비위생매립지 폐기물위탁처리(조치원을 봉산리)	2,245		2,245	
21	폐기물처리시설 처리용량 초과 양여폐기물 대행처리 등	12,456		12,456	

연번	사 업 명 (부기명)	예산액	이월예산 등	예산현액	비고
22	자동집하시설 통합관리	741		741	
23	재활용 업사이클센터 설치사업	1,569		1,569	
24	대교·문주·월하천 재해예방사업	10,120	-	10,120	
25	자연재해위험개선지구 정비(신흥, 맹곡천, 덕현천)	7,646	110	7,756	행안부 균특 50%
26	소하천 정비(전환)	6,179	-	6,179	
27	지방하천 유지관리	1,425	-	1,425	
28	방재시설 관리	490	850	1,340	특별교부세 850백만원
29	국가하천(미호강,금강) 유지관리	1,384	-	1,384	
30	합강캠핑장 운영	1,276	-	1,275	
31	금강 다목적 잔디광장 조성사업	600	218	818	
32	금강 선착장 개선사업	-	711	711	환경부 100%
33	수계청정관리(수질개선)	710	19	729	
34	안정적인 지하수 관리	265		265	
35	양화취수장 시설개선	-	1,681	1,681	환경부 100%
36	조림사업	283	-	283	
37	정책 숲가꾸기	865	-	865	
38	임산물 생산기반조성	383	-	383	
39	임도시설	1,481	-	1,481	
40	사방댐시설	250	-	250	
41	계류보전시설	194	-	194	
42	산불전문예방진화대	754	-	754	
43	산불감시원	259	-	259	
44	소나무재선충병방제	145	-	145	
45	도시 바람길숲 조성	900	2,539	3,439	
46	그린뉴딜 도시숲 조성(차단숲)	1,000	-	1,000	
47	그린뉴딜 도시숲 조성(자녀안심 그린숲)	400	-	400	
48	숲길 조성관리(둘레길)	450	190	640	
49	무궁화도시 조성	301	-	301	
50	가로수관리	4,041	-	4,041	
51	도시공원 조성	28	594	622	
52	도시공원 시설개선	1,502	336	1,838	
53	세종 가든쇼 개최	500	-	500	

2023년 달라지는 제도 · 시책

연번	사업명	현행	변경
1	노후 경유차 조기폐차 지원사업	<ul style="list-style-type: none"> (대상) 5등급 경유차 및 도로용 건설기계(덤프트럭) 	<ul style="list-style-type: none"> (대상) 5등급 경유차 및 도로용 건설기계(덤프트럭) + 4등급 경유차 및 비도로용 건설기계(지게차, 굴착기)
2	5등급 차량 운행제한 단속	<ul style="list-style-type: none"> (기간) 고농도 미세먼지 비상저감조치 시행 시 	<ul style="list-style-type: none"> (기간) 고농도 미세먼지 비상저감조치 시행 시 + 미세먼지 계절관리 기간 (12~3월 / '23.12.부터 시행)
3	1회용 컵 보증금제 시행 (세종·제주 선도시행)	신설	<ul style="list-style-type: none"> (기간) '22.12.2. 시행 (대상) 커피·음료 등 업종 매장 100개 이상을 운영하는 프랜차이즈의 가맹업주 (지역) 동지역 우선 시행 185개소 (내용) 판매자가 정부가 정한 보증금(300원)을 제품 가격에 반영해 판매하고, 소비자가 반환할 때 해당 비용을 반환

2023년 주요 일정

연번	행사시기	행사명	행사장소	추진 부서명
1	3월	전의 조경수 묘목축제	전의면	산림공원과
2	5월	세종 가든쇼	중앙공원	산림공원과
3	6.5.	환경의 날 기념행사 및 환경교육 한마당	미정	환경정책과
4	8월	탄소중립 컨퍼런스	미정	환경정책과
5	9월	제5회 자원순환축제	호수공원	자원순환과

2022년 수상 내역

연번	수상일자	시상기관	훈격	수상내용	비고
1	'22.6.13.	산림청	청장	지방자치단체 합동평가 산림분야 '우수'	
2	'22.6.16	행정안전부	장관	'22년 안전하고 아름다운 소하천 가꾸기 공모전 '장려'	
3	'22.8.23.	환경부	장관	2022년도 음식물류 폐기물 관리 지자체 성과평가 '우수'	
4	'22.9.13.	산림청	청장	2022년 봄철 산불예방·대응 우수기관	
5	'22.12.1.	환경부	장관	폐가전 무상 방문수거 우수 지자체 경진대회 '우수'	
6	'22.12.15	환경부	장관	국가하천 유지관리 실태심사 '최우수'	
7	'22.12.27.	산림청	청장	목재문화지수 장려	



농업기술센터

- ▣ 지도기획과
- ▣ 기술보급과
- ▣ 미래농업과



목 차

I. 2022년 성과와 평가	427
II. 2023년 업무추진 방향	429
III. 2023년 핵심정책 과제	
1. <지도기획과> 농업인 역량 강화 및 농업·농촌 활력 제고	433
2. <기술보급과> 지속 가능한 세종농업 · 영농현장 맞춤 기술 보급	443
3. <미래농업과> 도시와 농촌이 상생하는 미래농업 실현	451
IV. 역점과제	
1. 디지털 농업·드론의 농업적 이용 촉진으로 과학영농 구현	461
2. 생산형(먹거리) 스마트팜 조성	462
V. 기타 현황자료	465

I. 2022년 성과와 평가

1 주요 성과

□ 농업인 역량 강화 및 농업·농촌 활력 제고

- (전문교육) 수요자 중심 맞춤형교육을 통한 농업기술 핵심인력 양성
 - 새해농업인실용교육 비대면 추진(9과정, 1,361명), 농업인대학 전문과정 등
- (청년농업인) 농업 경쟁력 강화 영리더 육성 145명('15~'22 누계)
 - 영리더 아카데미(25명), 현장실습 멘토멘티(3팀), 영농정착 지원사업(4개소)
- (농기계임대사업) 임대서비스 개선으로 농가 경영비 절감 및 편의 증진
 - 임대료 반값 운영(1일 4시간 이내), 임대사업 위탁운영 구축 마련
- (농기계지원) 농기계 수요증가에 따른 지원 확대로 농작업 인력절감
 - 현장 맞춤형 농기계 지원 : 17종 225대, 4억원('21년 167대, 2억원)

□ 지속가능한 세종농업·영농현장 맞춤 기술 보급

- (화훼산업) 국립세종수목원 연계 꽃묘 생산납품 농가 양성(33농가)
 - 꽃묘 납품 농가 현장 컨설팅으로 팬지 등 300여종 45만본 납품완료
 - ※ 청년창업농 육성 화훼류 상품화 개발 지원(소형화분, 보존화, 플라워가든 등)
- (특화작목) 소비패턴과 기후변화 대응 고부가가치 작목 발굴·육성
 - 왕의 나물 '어수리' 재배 특화단지 조성 및 아열대과실 상품화 시범
 - ※ 어수리 홍보 판매전 2회(6월/9월) 실시 / 애플망고, 손끝바나나 등 체험관광 연계
- (과학영농) 이상기상 대응 안정생산(2단체/포그냉방, 차광도포제 활용 등), 벼 드문모 재배단지 조성(200ha/육묘자동화), 드론 직파 디지털농업 시범(3ha)
- (검역병해충) '과수화상병' 사전예방 종합방제 체계 구축 / 세종시 미발생
 - 사전방제(247ha/3회), 예찰방제단 구성, 무인예측시스템 운영(9개소)

□ 도시와 농촌이 상생하는 미래농업 실현

- (치유농업) 농업 농촌자원을 활용한 치유농업 기반 조성
 - 치유농업모델학습원(고운동 내 700㎡), 치유농업 시범농장(1개소)
 - ※ 향후 치유농업모델학습원 연계 치매안심센터 치유프로그램 운영
- (스마트팜) 세종형 스마트팜 3종 및 팜카페(교육체험장) 조성·운영
 - 스마트팜 시범운영, 민간운영자 선정(입찰), 스마트농업 기초교육(13명)
- (친환경축산) 우량암소 선발 신기술 도입 및 탄소중립 농업환경 분석
 - 우량암소 선발 유전체 분석 시범(유전체 분석 922두, 육질진단 초음파 검사 1,000두)
 - 유용미생물 공급(482톤), 토양·수질·퇴액비 분석(2,518점), 안전농산물 생산 교육

2 보완(개선)할 점

- 농업인의 기술 수준에 맞는 현장 중심 교육 추진
 - 농업소득 향상과 직결될 수 있도록 1:1 컨설팅, 멘토멘티 과정 운영
 - ➔ 농업인의 소득향상을 위한 콘텐츠 개발
- 농기계 임대서비스 다양화로 농업인 만족도 제고
 - 다수 농업인이 혜택을 받을 수 있도록 지원체계 구축
 - ➔ 임대서비스 자동화(예약시스템 도입 등), 위탁운영 확대, 신기종 도입
- 고령화 대비 식량 및 노지작물 생력·직파 재배 기술보급 확대 시급
 - 신기술 정착을 위한 청년농, 승계농업인 중심 디지털농업 확산
 - ➔ 드론직파 농업 정착 및 기반조성을 위한 시범사업 확대 추진
- 시민 눈높이에 맞춘 도시농업, 치유농업교육 개선 추진
 - ➔ 기존 2개 교육과정 통합 후 신규 치유프로그램 신설 운영
- 세종형 스마트팜 운영을 통한 경제적 가치 실증 필요
 - ➔ 농산물 생산, 판매, 카페 운영과 더불어 스마트팜 체험프로그램 개발

II. 2023년 업무추진 방향

1 업무추진 방향

- 농업 핵심 인재 육성 및 농기계 임대사업 확대
 - 전문농업인 육성을 위한 다양한 기술교육 프로그램 운영
 - ※ 단계별 교육(기초,심화,전문과정), 농업인학습단체 리더양성, 품목별연구회 육성
 - 농기계 임대사업 확대로 기계화율 향상, 인력절감 및 생력화 추진
- 안정적인 영농정착 지원을 통한 세종형 청년농업 모델 구축
 - 영농정착 지원사업 및 청년농의 특성을 고려한 다양한 컨설팅 추진
 - ※ 영농정착 지원금 지급, 청년농 현장지원단 운영, 청년 승계농 역량강화 워크숍
- 현장의 다양한 수요 대응과 현안 해결 위주의 신기술보급 확대
 - ICT 활용 농작업 생력화 및 환경변화 대응 피해저감 신기술 보급
 - ※ 드론벼직파 단지 확대, 디지털농업 확산을 위한 승계농 육성, 신소재 활용 환경개선
 - 검역병해충 '과수화상병' 청정지역 사수 적기예찰·방제체계 구축
- 소비트렌드 및 기후변화 대응 지역특화작목 육성으로 농가소득화
 - 국립수목원 연계 지역상생사업 화훼농가 발굴 및 일자리 창출
 - ※ 꽃묘 생산 전문농가 육성(33호→50호), 화종별·수준별 맞춤형 교육 실시(10회)
 - 조경수 경관화훼 품목 발굴 및 약용산채류 『어수리』 특화단지 확대
- 도시농업, 치유농업, 스마트농업을 통한 미래농업 실현
 - 농업농촌 자원을 활용한 도시농업 가치확산으로 시민행복지수 향상
 - ※ 시민참여형 도시농업교육, 도시농업 연계 도농상생 체험·치유프로그램 운영 등
 - 도시농업과 연계한 세종형 스마트팜 조성으로 경제적, 사회적 가치구현
 - ※ 세종형 스마트팜 활용 6차산업 모델발굴 및 교육운영, 생산형 스마트팜 조성

2 연말 이루고자 하는 모습

- 미래 핵심 청년농업인 육성 및 농업인학습단체 리더 양성
- 농기계 임대사업 서비스 확대로 농기계 지원체계 다양화
- 전문컨설팅으로 수요자 중심 농산물 생산·소비 시스템 구축
- 신속한 병해충 예측정보 제공으로 과수화상병 유입 차단
- 도시농업, 치유농업을 통한 시민이 행복하고 건강한 생활환경 조성
- 생산형 스마트팜 모델 설치로 도시형 스마트농업 추진체계 정립

분야	'22년	'23년
1. 농업인 역량 강화 및 농업·농촌 활력제고 (지도기획과)		
세종농업 영리더 육성	145명	155명(+6.5%)
농업인학습단체 육성	1,317명	1,360명(+3.3%)
농기계 임대사업	5,100건	5,200건(+1%)
2. 지속 가능한 세종농업·영농현장 맞춤 기술보급 (기술보급과)		
영농현장애로해결 기동대	95회	99회(+4%)
영농기술정보 제공	42,000건	44,100건(+5%)
검역병해충 예찰 및 방제	과수화상병 미발생	과수화상병 미발생
3. 도시와 농촌이 상생하는 미래농업 실현 (미래농업과)		
도시농업공동체 육성	9단체	11단체(+20%)
생산형 스마트팜 조성	1개소	2개소(+100%)
친환경농업기술 실천농가 수	556명	567명(+2%)

첨단농업 · 융복합을 통한 미래성장 동력 확보

- ① 농업인 역량 강화 및 농업·농촌 활력제고**
[지도기획과]
- ② 지속 가능한 세종농업 · 영농현장 맞춤 기술보급**
[기술보급과]
- ③ 도시와 농촌이 상생하는 미래농업 실현**
[미래농업과]



농업인 역량 강화 및 농업·농촌 활력 제고

- 1 자립역량 강화를 위한 농업 전문인력 양성
- 2 농업미래를 이끌어 나갈 청년농업인 육성
- 3 맞춤형 농기계 임대서비스 제공 및
안전교육 강화

1 자립역량 강화를 위한 농업 전문인력 양성**□ 여건 및 현황**

- 농업인의 다양한 기술 수요에 대응할 전문화·세분화된 교육 필요
- 농업 분야 여성인구 증가로 여성농업인의 역할 증대
 - ※ 세종시 여성 농업인구 '15년 8,160명 → '20년 8,567명(농림어업총조사 자료)
- 고령화된 농업 구조에서 경쟁력 확보를 위한 품목별 조직화와 청년 농업인육성의 중요성 증대
 - ※ 세종시 농업인구 연령 분석 결과 65~85세 이상이 전체의 64%이상('20년 농림어업총조사 자료)
- 기술·경영을 혼합한 종합컨설팅에 대한 농업인의 현장 수요 증가
 - 지도직 공무원의 컨설팅 역량향상 지속적인 교육 필요

□ 추진상황 및 반성

- '22년 새해농업인실용교육 추진 : 복숭아 등 9개 과정 1,361명
 - 『세종시농업기술센터』 유튜브(비대면)+집합 교육 병행 실시
- 농업인대학 운영 : 난(蘭)과정('22.3~8. / 21회, 88시간) / 27명 추진
 - ※ 농업인대학 현황('07~'22년) : 복숭아 등 14과정, 807명 졸업생 배출
- 신규농업인(귀농인 포함) 기초영농기술교육 : 1·2기(15회) 50명 추진
- 농업인학습단체 교육 및 리더양성 : 1,320명(농촌지도자 657, 생활개선회 613, 4H 50)
 - 단체·분야별 세종농업의 기술적, 정신적 멘토 역할 강조
- 품목별 생산자 조직화 지원 : 벼연구회 등 25개회 1,071명
 - 품목연구회별 과제교육, 학습지원을 통한 지원체계 강화
- 지도직 공무원 분야별 전문지도연구회 활동 및 역량강화 : 19분야 24명

반성

- 3년간의 코로나 19 장기화 및 지도직 인력 운용 여건상 현장 밀착형 교육 추진에 아쉬움이 있었음

□ 주요 추진사업

목표 및 지표

- (목표) 자립역량을 갖춘 전문 농업 전문인력 양성
- (지표) ① 중장기 전문 농업인 교육 추진 : 3과정/170시간/만족도 94점
 ② 농업인학습단체 육성(중년+청년) : 1,360명
 ③ 품목연구회 과제교육 : 15회 1,000명

① 맞춤형 수요자 중심 전문 농업기술 교육 추진 계속사업

○ 경쟁력 강화를 위한 수요자 맞춤형 전문기술 교육 추진

기초과정	<ul style="list-style-type: none"> ▶ 영농계획 수립 지원 및 기초 재배기술 교육 - 새해농업인실용교육(1월) : 14회 1,260명 * 농기계안전교육 및 영농폐기물 배출 안내 교육(자원순환과 연계) 병행 추진 - 신규농업인(귀농인 포함) 영농기초 기술교육 : 연중 2기, 80명
심화과정	<ul style="list-style-type: none"> ▶ 지역특화 소득 품목 육성을 통한 농산물 부가가치 향상 - 품목별 기술 전문교육(연중) : 작물 생육기 중 맞춤형 교육
전문과정	<ul style="list-style-type: none"> ▶ 세분화된 교육과정 운영으로 전문농업인 양성 - 농업인대학(3~11월) : 1개 과정, 30명 ▶ 농가 경영개선 실천 교육 : 3과정(기본·심화·후속) 30명

○ 농업기술 지도인력 역량 강화

- (전문기술) 중앙단위 농업 전문기술 교육 : 40회 33명
- ※ 지도공무원 농업 사이버 및 집합교육 이수 : 농촌인적자원개발센터 20여개 과정
- (신기술) 품목별 전국 전문지도 연구회 활동 : 19분야 24명
- ※ 분야별 연구회 참여직원 연간 2회 이상 과제활동 및 교육 실시

② 농업 핵심리더 양성 및 품목별 조직화 강화 계속사업

○ 지역 농업리더 양성을 위한 농업인학습단체 육성

농업인 학습단체	농촌지도자회	<ul style="list-style-type: none"> ▶ 연합회 및 읍면 과제활동(11회 667명) ▶ 지도자 리더십 교육(1회), 하계워크숍(1회)
	생활개선회	<ul style="list-style-type: none"> ▶ 연합회 및 읍면 과제활동(12회 633명) ▶ 농촌여성 리더십 교육(1회), 하계워크숍(1회)
품목별조직화	품목별 연구회	<ul style="list-style-type: none"> ▶ 품목별 생산기술 및 소비 트렌드 교육(25개 연구회)

2 농업미래를 이끌어 나갈 청년농업인 육성

□ 여건 및 현황

○ 세종시 연령별 농업인구 (농림사업정보시스템 자료)

연도	합계	39세 미만	40~44세	45~49세	50~59세	60~69세	70~79세	80세 이상
2016	16,249	588	615	1,092	4,349	4,845	3,384	1,376
2021	17,799	626	624	947	3,706	6,366	3,619	1,911
증감률	9.5%	6.4%	1.4%	△13%	△14%	31%	6.9%	39%

※ 청년농업인 기준 : 청년농업인 육성지원에 관한 법률(40세 미만), 세종시 청년농업인 육성 조례(45세 미만)

- 최근 5년내 농업인 인구는 증가하였으나(9.5%), 45~59세가 감소되고 60대 이상이 급격히 증가하였으며, 청년농업인은 소폭 증가되었음

○ 고령화로 인한 농업 인력구조 불균형은 더욱 심화되고 후계 인력 규모도 감소 될 것으로 전망

* 농업경영주 평균 연령(전국) : ('90) 53.4세 → ('10) 62.3세 → ('20) 66.1세

□ 추진상황 및 반성

○ 청년후계농 영농정착 지원사업 추진 : '18~'22(38명)

○ 세종농업 영리더 아카데미(영농정착 교육) 운영 : '15~'21(137명)

○ 청년농업인 학습단체(세종시 4H연합회) 활성화 : '18(19명) → '22년(47명)

○ 선도적 농업리더 영농정착 지원사업 추진 : '15~'22(18개소)

반성

- 현장에서 청년농업인의 특성을 고려한 적극적 정책발굴 필요
- 청년후계농 포기자가 발생하지 않도록 현장 컨설팅 지원 강화

□ 주요 추진사업

목표 및 지표

- (목표) 신규 청년농업인의 원활한 조기 영농정착
- (지표) ① 세종농업 영리더 아카데미 추진 : 155명(누적 인원)
② 선도적농업리더 영농정착 지원사업 추진 2개소

① 청년농업인 영농정착 지원사업

보완·발전사업

- 농업 인력구조의 불균형 해소를 위한 청년농업인 신규 유입 확대

< 2023년 영농정착 지원사업 개선사항 >

구 분	현 행	개 편
단 가	월 최대 100만원('22)	월 최대 110만원('23~)
요 건	본인 소득, 부모 소득 모두 중위소득 120% 미만	본인소득이 중위소득 120% 미만
농외 근로	농한기 일시적 허용(3개월)	농업농촌 관련 농외근로 허용(연중)
후계농 자금	5년거치 10년 상환 최대 3억원 (고정금리 연 2%)	5년거치 20년 상환 최대 5억원 (고정금리 연 1.5%)

※ 3억 대출시(10년상환 2%, 월 277만원 / 20년 상환, 1.5% 151만원)

- 성장 단계별 다양한 맞춤형 교육 확대 제공 : 50명(청년후계농)

- 수요자 중심의 수준별 교육 강화(분기별 교육) 및 다양한 콘텐츠 제공

- 청년후계농 영농정착 현장지원단 구성·운영(전문가+선도농업인 5명 이내)

(영농현장 방문) 영농현황 파악, 의무사항 확인, 애로사항 해결

(간담회) 분야·품목별 강의, 노하우 전수 등

(네트워크 활동지원) 자생적 학습조직, 선진지 견학 등

(상담지원) 온·오프라인 상시 상담 시스템 구축

- 세종농업 영리더 아카데미 운영 : 30명(5회)
 - 실질적 도움되는 교육 커리큘럼 구성(세법, 유통·마케팅 등)
- 선도적 농업리더 영농정착 지원사업 : 2개소(개소당 20,000천원)
 - 생산, 가공 유통 전반적 애로사항 지원(사업계획서 발표 심사)
- 신규(청년)농업인 현장실습 교육 : 3개소(멘토+멘티 6명)
 - 선도농가 매칭 ⇨ 단계별 현장실습(5개월) ⇨ 농업기술+창업역량 강화
- 청년농업인 경영·진단 분석 컨설팅(5회)
 - 팀 구성(전문가+담당지도사) ⇨ 영농현황분석 ⇨ 문제점파악 ⇨ 현장컨설팅
- 청년농업인 역량강화 및 4-H회 활성화(47명 → 60명)
 - 청년들의 네트워크 활성화를 위한 청년4-H회 활동 강화 및 회원확보
- 청년농업인 역량강화 워크숍(신규)
 - 신규 청년농, 승계농 등이 농촌에 조기 적응 할 수 있는 프로그램 마련

< 사업 개요 >

- ▶ (참여대상) 45세 미만 청년농업인 / 20농가(40명, 부모+자녀)
- ▶ (사업비) 17,778천원(시비 16,000, 자담 1,778천원)
- ▶ (주요내용)
 - 농업·농촌의 이해, 귀농마인드 확립, 성공·실패 스토리 코칭
 - 세대간 갈등관리 해소를 위한 커뮤니티 프로그램
 - 영농초기 경험 미숙 및 갈등극복 사례발표
- ▶ (기대효과) 농업·농촌을 이끌어갈 청년농업인의 원활한 조기 적응

3 맞춤형 농기계 임대서비스 제공 및 안전교육 강화

□ 여건 및 현황

- 농가인구 지속적 감소와 고령화로 노동력 부족 심화
 - 1ha 미만의 경지를 경작하는 소규모 농가의 농기계 수요 증가 예상
- 밭작물 농작업 기계화율은 증가하나, 파종·이식·수확 단계는 낮음
 - ※ 밭농업 기계화율 : ('00) 45.9% → ('16) 58.3% → ('18) 60.2% → (20) 61.9%
- 세종시 농기계 임대사업 운영 : 4개소(연서면 본점 및 분점 3개소)
 - 운영인력 10명, 보유 장비 78종 774대, 임대실적 연 5,000건 이상
 - ※ 임대사업소 북부 분점(전의면)은 전의면 북컴 건립으로 '22년 미운영
 - ※ 임대사업소 분점 1인 근무로 안전사고 위험성 내포
- 농기계 이용자 증가로 안전사고 위험성 증가
 - ※ 농기계 안전사고 발생원 1순위는 "농민들의 부주의"

□ 추진상황 및 반성

- 현장 맞춤형 농기계 지원 및 농기계 임대 서비스 확대
 - 농기계 지원사업 확대로 노동력 절감에 기여 : 17종 225대(4억원)
 - 노후 농기계 교체 및 신기종 구입(12종 40대), 농기계 임대 실적(5,425건)
 - 조례 개정으로 농협 연계 위탁 임대사업 근거 조항 마련
 - 코로나 19 대응 농기계 임대료 50% 인하, 잔가지 파쇄기 무상 임대
- 농기계 안전교육으로 안전사고 예방 및 경각심 고취
 - 농기계 안전사용 현장 실습교육 : 트랙터, 관리기 등 140명
 - 농용굴착기, 지게차 등 소형 특수농기계 면허취득 교육(2회, 34명)

반성

- 농기계 임대사업소 북부분점 신축 지연(전의면 북컴 건립 연장)으로 북부지역 농업인 불편 초래
- 코로나19로 인하여 농기계 교육과정 대면 교육 미흡

□ 주요 추진사업

목표 및 지표

- (목표) 농작업 기계화 확산 및 안전사고 예방
- (지표) ① 농기계 임대 5,200건(1년) 이상 ② 농기계 임대사업소 분점 신축(1개소)
③ 농기계 위탁 임대 시행(1개소) ④ 농기계 안전교육 230명

① 인력절감 농기계 지원사업 추진

보완·발전사업

- 농기계 지원사업 대상자 선정 평가항목 중 일부 평가기준 및 배점 조정

기 준	개 편
<ul style="list-style-type: none"> • 보조금 지원 차감 : 100천원 당 0.2점 • 작물 재배면적 : 30점 배점 • 신청 이력 : 10점 배점 	⇒ <ul style="list-style-type: none"> • 보조금 지원 차감 : 100천원 당 0.25점 • 작물 재배면적 : 25점 배점(하향) • 신청 이력 : 15점 배점(상향)

- 농기계 지원사업 스티커 제작 배부로 홍보 및 사후관리 강화
 - 사후관리 기간 : 소형기종 3년, 대형 기종 5년

② 농기계 이용율 제고를 위한 임대사업 지속 추진

계속사업

- 현장 맞춤형 농기계 임대사업 서비스 제공 : 5,200건
 - 임대사업소 분점 인력 충원 : 기간제근로자 3명(3월~12월)
 - 미세먼지 저감 및 산불방지를 위한 잔가지 파쇄기 무상임대
 - 농업인 편의증진을 위한 농번기 임대사업소 토요일 근무(4~5월, 10~11월)
 - 노후 농기계 교체 및 임대 농기계 다양화 추진 : 6종 12대
 - 농기계 반일 임대시 임대료 반값 적용으로 농가 경영비 부담 감소
 - 경운기, 트랙터 등 도로주행 농기계 안전반사판 부착 지원

- 농기계 임대사업소 북부분점 신축 이전으로 농업인 편의 증진
 - 농기계 보관창고(400㎡), 콩 선별장 및 부대시설 설치
- 농협 연계 농기계 위탁운영 임대 서비스 본격 추진
 - 임대사업소 분점이 없는 읍면의 지역농협에 농기계 무상 대부
 - ※ 농기계 임대사업 운영조례에 위탁운영 근거 마련(2022년)

③ 농기계 안전사고 예방을 위한 현장 맞춤형 교육 강화 계속사업

- 농업기계 활용기술 향상을 위한 농기계 작업 실습 위주 교육
 - 귀농인·도시농업인 등 초보 농업인 대상 농기계 기초교육(50명)
 - 농기계 지원사업 대상자 안전교육으로 농기계 이용률 증가(100명)
 - 기종별(트랙터, 관리기, 굴착기 등) 현장 실습·체험형 교육(50명)
 - 청년 농업인 대상 농기계 기술교육으로 기계화 영농을 선도할 전문인력 양성(30명)
- 농기계 안전교육 생활화로 농기계 사고 예방
 - 「농기계 임대사업 운영조례」에 의거 농기계 교육을 이수한 자에 한정하여 농기계 임대(임대 전 안전사용교육 강화)
 - 농기계 안전 리플릿 및 화판 제작 전시로 안전사고 경각심 제고
- 소형 특수농기계 위탁교육으로 소형건설기계 면허증 취득 지원
 - 농용굴착기, 지게차, 스kid 로더 등 3개 과정 : 2회 40명
- 한국영상대학교와 연계한 드론 무인방제기 국가자격증반 운영
- 농업인 자가 정비 수리능력 향상을 위한 농기계 순회수리교육
 - 농기계 수리점에서 거리가 먼 취약마을 중심 30회
 - ※ 2만원 미만의 부품 무상 공급

자속 가능한 세종농업 · 영농현장 맞춤 기술 보급

- 1** 농업 현장 애로기술 해결 및 지역특화작목 육성
- 2** 생산비용 · 노력절감 디지털농업으로 소득 안정화
- 3** 과실 안정생산 및 검역병해충 종합관리 체계 구축

핵심정책2 | 지속 가능한 세종농업 · 영농현장 맞춤 기술보급

1 농업 현장 애로기술 해결 및 지역특화작목 육성

□ 여건 및 현황

- 이상기상(고온, 냉해) 다발생 및 저탄소·환경친화적 농업기술 요구 증가
- 농촌 고령화로 인력부족 및 인건비 상승 등 경영비 부담 가중
- 고령화와 은퇴자 등 도시민 유입 증가로 수준별 맞춤형 기술지도 필요
- 공공급식, 싱싱장터직매장 활성화 등 지역농산물 수요증가로 생산 품목확대 및 연중생산 공급 작부체계 구축

□ 추진상황 및 반성

- 『영농현장 애로해결 기동대』 상시 운영(전문가 현장 맞춤 컨설팅 98회)
- 국립세종수목원 지역상생사업 기반 화훼산업 활성화
 - 화훼 교육(8회/246명) 및 위탁 재배농가 화종별 맞춤형 컨설팅(24회)
 - ※ 저면관수베드시스템, 차광, 보온 시설 등 설치로 화훼재배 안정생산기반(1단체)
- 로컬푸드·공공급식 농산물 확대 기반조성 현장 컨설팅(주요 16작목 100회)
 - 차광개폐시스템 설치 등 환경개선으로 이상기상 대비 과채류 안정생산(5개소)
 - ※ 세종산 양파 공공급식 납품 : 70톤/8농가('21년 50톤)
- 수박 방임재배기술 도입으로 노동력 77% 절감, 당도 향상 및 조기 수확(10농가3ha)
- 딸기 우량묘 보급으로 병해충 예방 및 농가소득 증대(63,400주, 47농가)

반성

- 농작업 및 가공 생력화를 위한 기계화 신기술 보급 부족
- 기후변화 대응 농업분야 탄소감축 기술 보급 노력 부족
- 새로운 세종시 대표 특화작물 발굴 및 육성을 위한 저변 확대 미비

□ 주요 추진사업

목표 및 지표

- (목표) 영농현장 중심 기술보급 및 지역특화작목 육성
- (지표) 영농 애로해결 기동대 등 현장맞춤형 컨설팅 99건

① 영농 현장중심 기술보급으로 근교농업 육성 **보완·발전사업**

- 「영농현장 애로해결 기동대」 상시 운영(식량·시설원예·채소·과수 분야)
 - 작목별, 시기별, 농업인 수요맞춤형 영농현장 one-stop 서비스
- 공공급식 및 로컬푸드 참여농가 맞춤형 종합기술 보급: 딸기 등 16품목 120농가
 - 지역농산물 공공급식 확대를 위한 농가 조직화 확대: ('22년 양파→감자, 양파, 대파 등
 - 전업농, 고령농·은퇴귀농인 등 수준별 집합교육(10회) 및 맞춤형 현장컨설팅(30회)
- 시설원예 이상기상 대응 및 탄소감축으로 지속가능한 농업실현: 2단계/50백만원
 - 신소재 활용(타이벡, 에어볼필름 등) 환경개선 및 저탄소농법(바이오차) 현장 확산
- 절임배추 농작업 생력화 및 가공·체험·판매 활성화: 1개소
 - 친정맘 절임배추 절임, 세척, 탈수, 이송 등 작업생력화(1개소, 87백만원)
 - 도시민 대상 김치 관련 생산·판매·체험 통합서비스 제공으로 농촌활력 증진

② 지역 특화작목 육성으로 새소득원 발굴 **보완·발전사업**

- 국립세종수목원연계 지역상생사업참여 화훼농가 기반조성
 - 꽃묘전문농가 육성(33호→50호), 화종별·수준별 맞춤형 교육(10회)
 - ※ 화훼농업 활성화를 위한 안정생산 시범(5개소, 20백만원)
- 조경수 농가의 정원산업 참여 활성화를 위한 새로운 경관화훼 품목 발굴(시책 구상)
 - 전의면 묘목플랫폼 가든마켓 운영 및 경관화훼 품목발굴 등 정원산업 육성

2 생산비용 · 노력절감 디지털농업으로 소득안정화

□ 여건 및 현황

- 농촌고령화, 농촌일손부족 심화 등 문제 해결방안 모색 필요
- 기존농업의 보완 발전 및 세종농업의 지속성장 기반 마련 필요
- 식량작물 간편식 선호 소비형태 변화로 쌀 소비 지속적 감소
 - ▶ 1인당 연간 쌀 소비량 변화('15년 62.9kg → '21년 56.9kg)
- 이상 기상(고온, 냉해, 잦은 강우 등)에 따른 상품성 및 생산성 저하

□ 추진상황 및 반성

- 순도 높은 정부보급종·우량 벼종자 공급(145톤, 소요량의 85%이상)
- 밭작물 신품종 도입 및 증식포 운영 : 12작목 27품종(감자, 콩, 참깨 등)
- 약용작물 '어수리' 지역특화 : 생산기반 조성(3개소), 홍보·판매행사(2회/년)
- 벼 드문모 재배단지 조성(4개 지역/200ha) : 육묘 자동화 기술보급
 - 육묘 및 이앙 비용 63,500원/10a 절감(관행 141천원, 시범 77.5천원)
- 벼 드론 직파 디지털농업 시범(1단체/3ha) : 파종·방제 등 드론 활용
 - 드론 활용 벼 재배 전과정 생력화(기계이앙 10.4h/10a, 드론직파 5.2h/10a)
- 정보통신기술(ICT) 활용 느타리버섯 병재배 스마트재배사 보급(1개소, 120m)
- 농업기상 및 병해충 정보제공으로 피해 최소화
 - 병해충 관찰포(14개소), 병해충 발생정보(3회), 비대면 SMS문자(4.2만건)

반성

- 농업 신기술 드론 직파재배 정착 및 확대 방안 필요
- 약용작물 '어수리'의 생산기반 구축 및 지역민 인지도 향상 미진
- 병해충 사전 예방 관련 홍보 및 지도 필요

□ 주요 추진사업

목표 및 지표

- (목표) 식량작물 안정생산 및 비용절감 기술보급 강화
- (지표) 영농기술정보 제공(SMS 및 영농기술 정보지 등) 44,100건

① 농산물 안정 생산기반 조성

계속사업

○ 고품질 쌀 안정생산 기반 조성

- 신품종 우량종자 및 정부보급종 확대공급(소요량의 85%이상인 145톤)
- 밥맛좋은 쌀 품종 확대재배 : 삼광벼, 친들벼 (3,000ha이상, 전체면적의 90%)
 - * 고품질 삼광벼 재배 도북방지 주요시기별 특별교육 실시(5회)
- 소비자가 믿고 찾을 수 있는 친환경 농산물 확대(친환경·GAP 800ha)
- 잡곡, 콩, 참깨, 칼라옥수수 등 건강기능성 작목 생산 공급기반 구축
 - * 식량과학원 및 한국농업기술진흥원 신품종(콩, 들깨, 참깨 등) 전시포 운영(10개소)

○ 소비자가 선호하는 웰빙 농산물 생산

- 약용산채 '어수리' 가공상품화 특화 육성 : 생산기반 조성 및 홍보판매전(2회/년)
- 터널식 해가림이용 인삼재배 신기술 시범 : 1단체, 0.5ha(사업비 100백만)
- 농가보급형 특용작물 수직 다단 양액재배 기술 시범(1개소 40백만원)

② 정보통신기술 (ICT)활용 디지털농업으로 노력 절감 보완·발전사업

○ 생산비용·노동력 절감 기술 및 드론의 농업적 이용 확대

- 벼 드문모 재배단지 운영 : 10개소 2,000ha (육묘 이앙 비용 45% 절감)
 - * 기존 : 육묘·이앙 비용 141천원/10a → 개선 : 육묘·이앙 비용 77.5천원/10a
- 드론 이용 벼 직파 재배 실증시범 및 단지 조성 : 3개소 14ha(노력 절감 50%)
 - * 기계이앙재배 10.4시간/10a → 드론직파 5.2시간/10a
- 드론 이용 과수(배) 인공수분으로 결실률 향상 : 60농가 40ha
 - * 인공수분 노동력 절감 : 인력 21시간 / ha → 드론 1.5시간

○ 디지털 농업 정착 및 확산을 위한 미래세대 승계농업인 육성(10명)

3 과실 안정생산 및 검역병해충 종합관리 체계 구축

□ 여건 및 현황

- 아열대 기후변화, 이상기상 등 미래 환경변화 대응기술 조기 확산을 통한 농산물의 안정적인 생산기반 조성 및 현장적용 필요성 증대
※ 재해예방 시범사업 추진, 신품종 지역 적응성 검토, 기상 및 병해충 사전예측 등
- 국내 과수화상병은 '15년 경기도 안성, 충남 천안에서 최초 발생한 후 현재까지 범위가 확대되고, 신규 발생지역이 증가하는 등 추가 확산이 우려 * '22년 : 4개도 19시군 225농가(98.4ha) 발생 / '세종시 미발생'
- 인근지역(천안, 아산, 당진 등) 발생으로 세종시 확산방지 특별관리 필요

□ 추진상황 및 반성

- 기후변화, 농업인구 감소, 고령화 대응 과수 신기술 보급사업 추진
 - 과수 친환경 해충방제(160개소, 140ha), 포도 무핵처리 생력화 시범(35개소)
 - 과수 개화기 저온피해 예방 신개발 연소자재* 보급(49개소/38.3ha)
* 안정적인 결실량 확보 / 개당 효과 : 4시간 지속, 가용면적 36m², 상승온도 2~3℃
 - 기후변화 대응 아열대과실 상품화 시범(3개소/애플망고, 손끝바나나 등)
※ 세종시 아열대 작물 재배면적 확대(1.05ha), 농장 체험관광 연계(묘목분양 등)
- '과수화상병' 방제 정밀 예찰시스템 구축으로 고위험 병해충 선제적 대응
 - (종합방제 체계 구축) 디지털 예찰방제 기술 도입 및 단계별 실행계획 마련
※ '병해충 예찰정보 시스템' 및 기상예측 장비(9개소) 운영, 표준운영절차 수립(SOP)
 - (사전예방) 궤양 등 전염원 사전제거, 적기방제 활동 강화, 농가신고제 운영,
'23 국비사업 확보(사전방제 110백만원, 예찰단 운영 94백만원, 예측시스템 40백만원)
⇒ 사전예방 중심의 집중방역체제 전환으로 '농가의 경제적 손실 예방'

반성

- 기존 조치원 복숭아 외에 소비품목 다양화를 위한 대체 과실 개발이 미흡
- 적기 방제를 위한 읍면·지역별 미세기상정보 예측 장비 설치 확대 필요

□ 주요 추진사업

목표 및 지표

- (목표) 농산물 안정 생산체계 및 병해충 적기예찰·방제시스템 구축
- (지표) ① 과실 안정생산 시범사업 추진 ② 검역병해충 예찰 및 방제 성과 100점

① 수요자 맞춤 소득연계 과실 안정생산 기술보급 계속사업

- 소비패턴과 재배환경 변화에 맞는 신품종, 고부가가치 작목 확대 보급
 - 아열대 과실(애플망고, 손끝바나나 등), 배(신화, 그린시스), 포도(샤인머스켓)
 - * 농장 체험관광 연계 아열대 과실 상품화 / 제수용 배 → 일상 소비과일 전환
- 품질향상 및 노동력 절감 기술 도입으로 지역농산물 경쟁력 제고
 - 친환경 해충방제 시범(1단체/90백만원) / 교미교란제, 돌발해충 유인트랩 등
 - 고지가위 활용 과수 광환경 개선 생력화 시범(1단체/78백만원)
- 과수 기상재해(고온, 장마, 태풍 등) 대응 피해저감 기술보급 사업 추진
 - 기후변화 대응 과실 안정생산 실증시범(200여 농가/78백만원)
 - * 이상저온 및 동해 방지 주간부 피복재, 태풍 대비 간이 방풍망 설치 등
 - 온열 방상팬 설치 개화기 서리피해 예방 시범(3개소/90백만원)

② 과수화상병 사전예방 종합관리 시스템 구축 보완·발전사업

- '과수화상병' 종합 방제 체계 구축으로 고위험 병해충 선제적 대응
 - 농작물 병해충 방제(약제 3품목) : 배·사과 농가(216ha/110백만원)
 - 국가관리 병해충 예찰·방제단 운영(진단, 현장지원, 홍보 등) / 94백만원
 - 과수화상병 무인예측시스템 설치 적기방제 정보제공(10개소/40백만원)
- 신속한 병해충 진단 및 처방으로 농작물 피해 최소화
 - 과학적인 진단장비(PH, EC, 스마트진단키트) 활용 영농현장 처방 지도
 - 기상재해 및 병해충 예측정보 시스템 운영(9개소) 적기방제 통보(1,000농가)

도시와 농촌이 상생하는 미래농업 실현

- 1 시민이 행복한 도시농업 확대
- 2 미래 신성장 스마트농업 육성
- 3 저탄소농업 실천 및 축산물 경쟁력 향상 지원

핵심정책3 도시와 농촌이 상생하는 미래농업 실현

1 시민이 행복한 도시농업 확대

□ 여건 및 현황

- 사회적환경 변화에 따른 도시농업, 치유농업의 중요성 대두
 - 도시농업, 치유농업을 통한 우울감, 정신건강 회복
 - 우리시 특성상 정신노동자의 피로도 해소를 위한 역할 필요
- 도시인구 증가에 따라 다양한 형태의 도시농업 수요 증가
 - 체험, 여가, 학습, 소통 등 사회적 기능 역할
- 도시농업을 통한 도시와 농촌지역의 상생발전 역할 필요

□ 추진상황 및 반성

- 도시농업 활성화 전문교육 운영 : 2개 과정
 - 텃밭치유아카데미 16회(29명), 도시농업전문가 18회(20명)
- 현장맞춤형 도시농업 텃밭교육 : 유치원 6개소(410명), 임대주택 3단지(어르신 200명)
- 도시농업공동체 육성 : 9단체(66명)
 - 도시농업 공동체 참여 나성동 풀꽃마당 도시농업 공간조성
- 치유농업 기반조성 : 고운동 도시농업실습교육장 활용(6,000㎡)
 - 치유농업모델학습원(700㎡) : 농진청 텃밭정원 모델적용(고령자텃밭, 무장애텃밭)
 - 치유농업 시범농장 조성(연서면) : 텃밭정원 조성, 인지기능 개선 프로그램 운영
- 주말농장 및 정원형 가족텃밭 분양지원 : 16개소 1,108구획

반성

- 사회적 변화에 맞춘 새로운 교육과정 도입필요
- 다수의 시민이 참여 할 수 있는 현장교육 과정운영 필요

□ 주요 추진사업

목표 및 지표

- (목표) 시민 수요에 맞춘 도시농업 교육 및 학습활동 운영 활성화
- (지표) 도시농업전문가 교육과정(누적인원 157명), 도시민 교육활성화(연간 750명)

① 행복한 동행 도농상생 프로그램(시책구상)

신규사업

- 농촌 주말농장과 도시민 연계 “미래형 농촌농장 활성화 시범” 추진
 - 주말농장 참여에 즐길거리, 먹을거리, 볼거리 등 체험활동 제공

시 도 사 례

- 서울시 대원농장(주말농장 참여자 약 1,000가구)
 - 다양한 체험프로그램 운영 주말농장 참여자 만족도 높음(수익자 부담 원칙)

② 수요자 맞춤형 도시농업 교육추진

보완·발전사업

- 도시농업 교육 내실화를 위한 기존 2개교육과정 통합운영(보완)
 - 「텃밭치유아카데미」 + 「도시농업전문가」 ⇒ 「도시농업전문가」로 통합
- 농업농촌자원 활용한 신규 치유농업 프로그램 운영(보완)
 - 치매안심센터와 연계한 치매대상자 치유프로그램 운영(연간18회)
- 현장맞춤형 도시농업교육 및 찾아오는 반려식물 교육추진(발전)
 - 현장맞춤형 : 유치원(6개소), 임대주택 어르신(200명) 텃밭교육
 - 찾아오는 반려식물 : 신도시 주민 500여명 참여(장소 고운동)

③ 시민참여 도시농업·치유농업 저변확대

계속사업

- 고운동 도시농업 플랫폼 모델 조성 : 6,000m²(도시농업지원센터 예정지)
 - 도시농업공동체(9단체), 연구회, 교육생 참여 모델텃밭, 공동체정원, 치유농업 공간 등
- 읍·면지역 주말농장 분양홍보(16개소), 도시농업공동체 육성(11단체)

2 미래 신성장 스마트농업 육성

□ 여건 및 현황

- 농업 노동력의 양적·질적 감소 → 농업·농촌 생산성, 활력 저하
 - ICT 융복합 스마트팜, 디지털화 등 농업기술의 고도화 필요
- 정밀농업으로서 생산성 높고, 친환경적이며, 안전한 농산물을 생산하는 스마트농업 수요 증가
 - 정보통신기술을 농업의 생산, 가공, 유통, 소비 전반에 접목
- 도시 유희 공간을 활용한 스마트농업 서비스산업 육성 필요
 - 디지털 기술, 푸드테크 등을 농업에 결합 → 신산업 육성

□ 추진상황 및 반성

- 세종형 스마트팜 설치 및 운영관리 : 농업기술센터 710m²

- ① 수직형 스마트팜 (62.8m²) : 실내 다단형 재배시설(생육환경 인공제어) 작물재배
- ② 순환형 스마트팜 (307.2m²) : 컨베이어벨트 이용 1지점에서 작물재배 및 수확
- ③ 팜카페 및 교육장 (340.8m²) : 음료 및 샐러드 판매, 스마트팜 체험학습

- 민간운영자 선정*(' 22. 7. 1) : 도시농업공동체
 - * 공유재산 사용·수익허가(유상)
- 생산농산물(미니오이, 유럽형 샐러드) 세종중앙농협 납품
- 생산형 스마트팜 설치 및 운영관리 : 종촌동 종합복지센터 1층 카페 10m²
- 스마트농업 기초교육 추진 : 4회/20명(귀농 예정자 및 농업인)

반성

- 민간운영자 경영마인드 및 전문기술 부족
- 생산효과 극대화를 위한 체험프로그램 운영 미흡

□ 주요 추진사업

목표 및 지표

- (목표) 스마트농업, 도시농업, 사회적 농업이 융합한 새로운 모델 제시
- (지표) 스마트농업 교육(수료인원 30명), 생산형 스마트팜 조성(1개소)

① 세종형 스마트팜을 활용한 6차산업 모델발굴 보완·발전사업

- 「세종형 스마트팜」 플랫폼 활용한 농업 체험 프로그램 운영 다각화
 - 민간 영역(도시농업전문가 등)과 연계한 이색 스마트팜 체험 교육
- ※ 관내 유초교생(만4~12세) 대상 스마트팜 식물 일생 체험(파종~수확 샐러드 만들기 등)

기 존
<ul style="list-style-type: none"> • 체험방문객 100명 • 체험내용 : 수직·순환형 스마트팜 활용 농산물 수확체험

⇒

개 편
<ul style="list-style-type: none"> • 체험방문객 1,000명 • 체험내용 : 수직순환형 + 회전형 스마트팜 (식물 파종→재배→수확→샐러드 제조)



② 내실 있는 스마트농업 교육 추진

보완·발전사업

- 지속 가능한 스마트농업 운영 및 확대를 위한 재배기술 교육
 - 지역 최적화 스마트농업 기술의 이해, 스마트팜 데이터의 분석과 활용

기존	기초교육	⇒	개편	수준별 교육(기초+심화) 및 경영분석(30명 목표)
----	------	---	----	------------------------------

③ 생산형 스마트팜 조성

계속사업

- 실내 유휴공간* 활용 스마트팜 조성을 통한 스마트농업 서비스 제공 및 사회적농업 실현 * 종합복지센터 등
 - 규모/사업비 : 1개소 / 130백만원(공유재산 유상 사용허가)
 - ※ '도시농업 5개년 계획' 근거 '22~'24년 총 3개소 설치(450백만원)

3 저탄소농업 실천 및 축산물 경쟁력 향상 지원

□ 여건 및 현황

- 안전 먹거리, 쾌적한 환경 등 농업농촌에 대한 사회적 요구 증가
 - 토양검정에 의한 화학비료 및 가축분뇨 퇴비 살포량 추천
- 저탄소농업 전환, 국제 곡물가 인상 등 경영비 증가에 따른 어려움 증가

< 저탄소 농업기술 >

농산물 생산 전반에 투입되는 비료, 농약 적정량 사용 및 땅 갈아엎지 않기 등 기계적 에너지 절감을 통해 농업인의 온실가스 감축을 유도하는 환경친화적 생산방식

※ 저탄소 농산물 인증 : 친환경(유기농, 무농약) 또는 GAP 인증 농산물을 대상으로 저탄소농업 기술을 적용한 국가 식품 인증 제도



□ 추진상황 및 반성

- 합리적 양분 사용을 위한 토양 및 가축분뇨 부숙도 검사지원
 - 농경지 토양·농업용수·가축분뇨 부숙도 분석 : 2,518건
 - 친환경농업관리실 신규 분석장비 확보 : 2종, 172백만원
- 안전한 지역농산물 생산을 위한 농업인 교육 : 10회, 264명
- 관내 우량암소* 조기선발을 위한 유전자 분석 기술 시범도입
 - 우량암소 보유두수 목표 설정 : ('22년) 48두 → ('25년) 100두
 - * Elite Cow(종축개량협회가 후대검정을 통해 인증하는 암소 群)
- 친환경 유용미생물 연중 생산-공급으로 농축산업 환경개선 증대
 - 농업용 유용미생물 공급 : 4종(EM, 효모, 유산, 고초균), 482톤, 1,492호
 - ※ 무인공급시스템 활용 스마트공급 : 시스템 등록인원 매년 증가

반성

■ 작물 재배기간 중 토양검정을 통한 솔루션 제공 한계

□ 주요 추진사업

목표 및 지표

- (목표) 친환경 농업기술 실천농가 비율(8.6%)
- (지표) 친환경 농업기술 실천 농가호수(수질검정+토양검정+미생물 활용농가 567/6,573호)

① 가축사육 환경개선 및 경영비 절감 기술 도입 신규사업

- 우사 에어 제트팬 및 측벽 배기팬 설치 시범사업 : 3개소, 60백만원(국비)
 - 여름철 고온배출 환기시설 설치로 쾌적한 사육환경 조성
 - 출하일령 단축, 사료비 절감, 깔짚 이용기간 연장 등 농가소득 향상
- TMR* 활용 사료비 절감 기술 보급 : 비예산
 - 농촌진흥청 개발 한우사양표준 활용 농가컨설팅 : 100농가

* Total Mixed Ration(조사료, 농후사료, 보충사료가 혼합된 사료)

② 현장진단을 통한 저탄소 농업기술 지원 보완·발전사업

- 토양현장 진단장비 활용 작물재배중 실시간 토양검사
 - 시설작물 재배중 양분 과부족으로 발생하는 문제해결 지도
 - 지역농산물 안전생산을 위한 현장 농업기술지도

기 존
• 토양정밀검정에 의한 시비처방

변 경
• (추가) 수시 현장진단 양분관리 지도

③ 안전농산물 생산을 위한 분석업무 및 미생물 공급 계속사업

- 탄소저감 및 경축순환 생태농업 실천을 위한 농업환경 분석
 - 농경지 토양 화학성·중금속, 농업용수 분석 : 2,200점
 - 가축분뇨 퇴액비 부숙도 검사 : 330점
- 안전농산물 생산을 위한 비료, 농약안전사용 교육 : 10회 310명
- 건강한 농업환경 조성을 위한 친환경미생물배양센터 운영(2개소)
 - 미생물 공급(5종) : EM(농업용·생활용) 350톤, 효모·유산·고초균 150톤

역점과제

- 1 디지털 농업 · 드론의 농업적 이용
촉진으로 과학영농 구현
- 2 생산형(먹거리) 스마트팜 조성

농업기술센터 역점과제

1 디지털농업 · 드론의 농업적이용 촉진으로 과학영농 구현

□ 사업개요

- (목적) 디지털농업으로 과학영농 실현 및 지속가능한 농업농촌 구현
- (현황) 농촌 고령화, 농업인구 감소 등 대내외 환경 변화에 따른 세종 농업의 혁신성장이 필요한 시점

드론의 농업적 이용 현황

- 벼농사 병해충 공동방제에 국한 ('22년 : 2,040ha / 62%)
 - ▶ 벼 드론직파 3ha ('22년 시범사업 추진 / 파종, 시비, 방제 등)
- 배 인공수분 드론이용 ('22년 시범운영 50농가 32.7ha)
 - ▶ 농업용 「드론」 농가 보유 현황 : 8대 (지원 6대, 자체 2대)

- (지원) 드론 활용 기반조성 시범 등(드론직파, 인공수분, 방제 등) / 150백만원

□ 문제점 및 대책

- 조종 능력에 따른 활용능력 차이, 농작업 시기(파종·시비·방제·인공수분)가 집중되어 위탁업체 이용의 제한으로 드론자격 취득 농업인 육성 필요
- 농업분야 드론 활용을 위한 기반 지원 필요(드론자격증 취득, 시범사업 추진)

□ 기대효과

- 농업분야 드론활용 확대로 노동력 부족해소 및 영농비용 획기적 절감

□ 향후 계획

추진 과제	2023년		2024년		2025년		2026년	
	상반기	하반기	상반기	하반기	상반기	하반기	상반기	하반기이후
① 드론 활용 시범추진	■	■	■	■				
② 드론 활용 확대지원			■	■	■	■	■	■

2 생산형(먹거리) 스마트팜 조성

□ 사업개요

- 사업기간 : 2022년 ~ 2024년
- 규모 : 3개소(3개 생활권 종합복지센터)
 - '22년 중촌종합복지센터 內 카페(백비현)에 스마트팜 설치 완료(유상임대)
 - * '도시농업 5개년 계획'에 근거 '22년~'24년까지 단계적 설치(총 3개소)
- 사업비 : '23년 130백만원으로 연차별 투자

사업명	계	'23	'24
생산형 스마트팜 카페 조성	260백만원	130백만원	130백만원

- 사업내용 : 종·복카페 內 유휴공간에 스마트팜 설치, 샐러드 생산 판매
- 사업방식 : 공유재산 설치 및 유상임대

□ 문제점 및 대책

- 사업 대상지(종합복지센터) 및 운영자 선정
 - 종합복지센터 내 카페를 대상으로 사업신청 및 계획서 제출
 - 평가 위원회 구성을 통해 운영능력, 기반여건, 사업의지 등 사업계획 종합적으로 평가하여 선정
- 민간운영자의 스마트팜 농작물 재배 경험 부재
 - 농작물 재배 컨설팅 및 스마트팜 시설 관리 지도

□ 기대효과

- 푸드 마일리지 최소화된 건강하고 안전한 먹거리 공급
- 도시형 스마트팜 설치로 사회적 배려계층의 농산업 참여기회 제공

□ 향후 계획

추진 과제	2023년		2024년		2025년		2026년	
	상반기	하반기	상반기	하반기	상반기	하반기	상반기	하반기이후
① 생산형 스마트팜 카페(2차)	■	■						
② 생산형 스마트팜 카페(3차)			■	■				

참고

생산형 스마트팜(예시 사진)



기 타 현 황 자 료

1 조직 및 인력 현황

2 2023년 주요 예산 현황

3 2022년 수상 내역

조직 및 인력 현황

□ 조 직_ 3개과 9담당

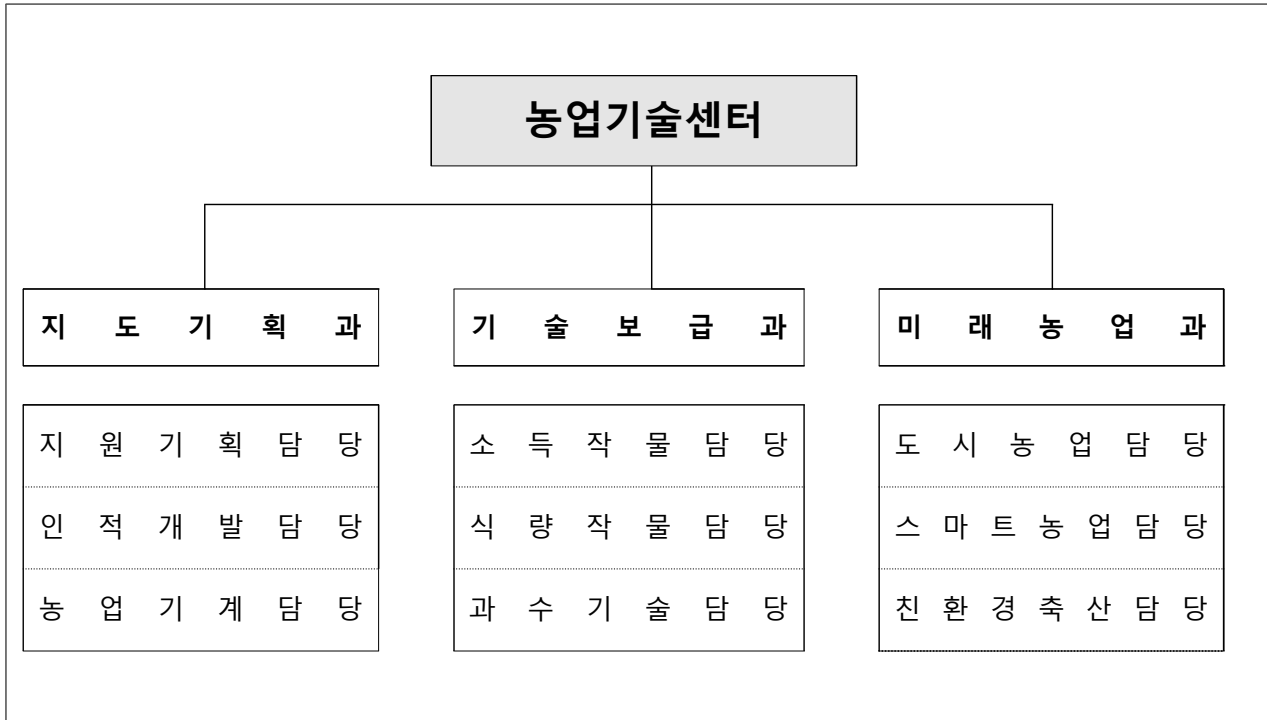

□ 인 력_ 정원(현원)

구 분	합계	지도직		일반직
		지도관	지도사	6급 이하
계	39(38)	4(4)	28(28)	7(6)
지도기획과	15(18)	2(2)	7(10)	6(6)
기술보급과	12(11)	1(1)	11(10)	-
미래농업과	12(9)	1(1)	10(8)	1(0)

※ 시간선택제, 공무원 직원은 정·현원에서 제외

2023년 주요 예산 현황

□ 총 괄

(단위 : 백만원)

구분	'23년 예산액 (a)	이월예산 등 (b)	예산현액 (c)=(a)+(b)
계	6,983	870	7,853

□ 주요사업

(단위 : 백만원)

연번	사 업 명 (부기명)	예산액	이월예산 등	예산현액	비고
1	강소농 육성지원	23			
2	신규농업인 현장실습교육	18			
3	청년후계농 영농정착지원	337			
4	농촌지도자회육성지원(농업인한마음대회)	60			
5	농촌지도기반조성(농기계보관창고 북부분점 건립)	0	870	870	
6	농기계 임대사업	414			
7	농기계 지원사업	200			
8	소득작목안정생산시범	114			
9	식량작물안정생산시범	49			
10	과수육성시범	240			
11	농업신기술시범 (터널식 해가림 이용 인삼재배 시범 등 5개 사업)	290			
12	새기술 실증포 운영	50			
13	농작물 병해충 방제비 지원	110			
14	국가관리 병해충 예찰방제단 운영	94			
15	도시농업육성지원	140			
16	치유농업 육성 기술지원	31			
17	스마트농업육성지원	147			
18	종합분석실 운영 지원	40			
19	가축분뇨부숙도 측정	33			
20	미생물생산이용기술보급(미생물배양센터)	154			
21	농업신기술시범 (우사 에어제트팬 및 측벽배기팬 설치)	60			

2022년 수상 내역

연번	수상일자	시상기관	훈격	수상내용	비고
1	12.15.	농촌진흥청	최우수	2022년 우수농업기술센터 선정	기관

A large grey rectangle with rounded corners occupies the center of the page. To its left, there are several concentric circular arcs in shades of grey and white. In the bottom right corner, there is a more complex graphic consisting of multiple concentric circles and arcs, some solid and some dashed, in various shades of grey and white.

공공건설사업소

목 차

I . 2022년 성과와 평가	475
II . 2023년 업무추진 방향	476
III . 2023년 핵심정책 과제	
1. 읍·면 복합커뮤니티센터 건립	479
2. 市 공공건축물 건립 및 감독지원	481
IV . 기타 현황자료	485

I. 2022년 성과와 평가

1 주요 성과

□ 품격 있는 공공건축물 건립으로 지역발전 견인

- 지역공동체 활성화, 균형발전을 위한 읍·면 복컴 건립사업 추진
 - 조치원읍 복컴(준공 4월), 전의·전동면 복컴(준공 12월), 금남면 복컴(설계 완료)
- 관내 문화, 편익시설 확충을 통해 지역 활성화 및 발전에 기여
 - 조치원시장 주차타워(준공 1월), 전의이야기센터(준공 6월), 로컬푸드 3호점(준공 12월)

□ 공공건축 감독수행 및 역량강화

- 공공건축 사업 추진 전 단계(설계~준공), 전 분야(건축·전기·통신·기계)에 대한 종합적 업무지원체계 구축
 - ※ 총 52개 사업 / 85건 수행 : 설계(28건) 및 공사(57건) 감독대행
- 건설사업 직무역량강화 교육 및 공공건축건립 매뉴얼·건설지 제작

2 보완(개선)할 점

- 「중대재해처벌법」 시행 이후 안전사고 예방에 대한 관심이 증가하고 있으나, 건설현장 내 안전사고 발생 여건 상존
- 건축물의 경우 여러 공정(건축·토목·전기·기계·통신·소방·조경 등)의 복합화 특성상 하자 우려가 높아 체계적 공사 관리가 요구됨
- 기획 단계부터 지역주민 및 관련부서와 소통 및 협업이 필요
- 지역업체·인력·자재 활용토록 권고하고 있으나 참여율 저조한 실정

Ⅱ. 2023년 업무추진 방향

1 업무추진 방향

- 건설현장 안전관리 강화로 신뢰받는 건설행정 추진
 - 반기별 점검, 자체 안전의 날 운영(매월), 해빙기·우기·동절기 점검 등
- 건축물 하자 최소화를 위한 철저한 공정 및 품질관리 추진
 - 합동 공정회의 정기·수시 개최, 동절기 시공제한, 감독기술자 역량 강화 등
- 지역주민, 관련부서 소통·협업을 통한 공공건축물 설계·시공
 - 설계부터 주민·관련부서와 소통 협업체계 구축으로 규모·시설 등 결정 등
- 지역 업체·인력·자재 활용과 지역경제 활성화를 위한 적극적 대응
 - 입찰공고 시 참여 권장 안내(70% 이상), 간담회를 통해 지역업체 활용 요청(업체 현황 제공) 등

2 연말 이루고자 하는 모습

- 계획된 공공건축물 정상 추진으로 건설행정 신뢰도 제고
 - 금남 복검(공사), 부강 복검(설계), 지식산업센터, 북세종 상생문화 지원센터 등
- 철저한 공사관리로 안전사고, 하자 없는 건축물 시공 구현
 - 안전점검 강화, 내실있는 공정 회의, 기술자 역량 강화 등 지속 추진
- 공공건축물 종합지원 체계 마련으로 업무 전문성·효율성 제고
 - 타 부서 추진사업에 대한 설계·시공·하자 관리 등 지원체계 구축

분야	'22년	'23년
읍·면 복합커뮤니티센터 건립	전 의 면 복 검 준 공	금남면 복검 공사착공(3월)
	전 동 면 복 검 준 공	부강면 복검 설계공모(5월)
	금 남 면 설 계 용 역 준 공	
	로 컬 푸 드 3 호 점 준 공	
市 공공건축물 건립 (재배정 사업 확대)		지 식 산 업 센 터 착 공
		북세종 상생문화지원센터 착공
		우리동네 아지트 착공
		보 건 환 경 연 구 원 설 계

Ⅲ. 2023년 핵심 정책과제

지역 맞춤형 공공건축물 건립

① 읍·면 복합커뮤니티센터 건립

② 市 공공건축물 건립 및 감독지원



1 읍·면 복합커뮤니티센터 건립

□ 여건 및 현황

- 지역공동체 활성화, 지역균형 발전을 위해 읍·면 복컴 건립 추진

구 분	사 업 대 상
사업완료(5)	연동면('19), 한솔동('19), 조치원읍('22), 전의면('22), 전동면('22)
설계 중(2)	금남면('22 설계 완료), 부강면('23 설계 추진)
검토 중(3)	장군면(검토 중), 연서면(검토 중), 소정면(부지 확정)

- 단계별 복컴 건립 계획에 따라 정상적으로 추진되고 있으나, 장군·연서·소정은 입지 결정 등 검토 중

□ 추진상황 및 반성

- 사업준공 및 시설인계 후 하자 사항에 대한 적극 지원
 - 조치원 복컴 폭우로 일부 피해 발생 시, 읍과 공동으로 신속히 원인 파악 및 대처로 복컴 정상 운영에 문제 없도록 조치
 - 폭염 및 호우, 태풍 발생, 건축자재·인건비 상승 및 코로나19 여파로 철근 및 레미콘 수급 어려움으로 공사기간 연장
 - 여름철 우기 장기화로 인한 공정관리, 건축자재 적기 수급을 위한 관련 업체와 유기적 협업으로 원만한 공사 마무리 노력
- ※ 조치원복컴('22.4.), 전의이야기센터('22.6.), 로컬푸드 3호점('22.12.), 전의·전동면 복컴('22.12.)

□ 주요 추진사업

목표 및 지표

- **(목표)** 주민의견 및 지역 특성을 반영한 맞춤형 읍면 복컴 건립 추진
- **(지표)** 부강·금남면 복컴 사업 추진율

① 금남면 복합커뮤니티센터

계속사업

- 행정기능(면사무소, 보건지소)과 주민이용 시설이 겸비된 복컴 건립
 - (사업기간 / 사업비) '19 ~ '24. / 150억
 - (사업규모) 연면적 3,135㎡, 지하 1층, 지상 4층
 - (추진계획) 공사착공('23.3.), 공사완료('24.12.)
- ※ (주요시설) 면사무소, 보건지소, 다목적체육관, 주민프로그램실 등

② 부강면 복합커뮤니티센터

신규사업

- 다목적체육관 등 주민편의 이용시설 및 행정기능 복합화를 위한 설계 추진
 - (사업기간 / 사업비) '21 ~ '25 / 118억
 - (사업규모) 연면적 2,530㎡, 지상 2층
 - (추진계획) 설계공모('23.5.), 공사착공('24.3.), 공사완료('25.10.)
- ※ (주요시설) 면사무소, 보건지소, 다목적체육관, 주민프로그램실

2 市 공공건축물 건립 및 감독지원

□ 여건 및 현황

- 공공건축물 건립 및 감독지원 증가 추세('20년 29건, '22년 85건)
 - 위탁사업(예산 재배정) : 50억 이상, 설계·공사 위탁 받아 수행
 - ※ '21년 2건(보건소, 전통시장주차타워), '22년 2건(전의이야기센터, 로컬푸드 3호점), '23년 4건(북세종 상생문화지원센터, 우리동네 아지트, 지식산업센터, 보건환경연구원)
 - 감독·기술지원 사업 : 타 부서 건축물 시공 시 건축·전기·기계·통신·소방 등 감독업무 및 기술지원
 - ※ '22년 총 52개 사업 / 85건 수행: 설계(28건) 및 공사(57건) 감독지원
- 공공건축물 건립 후 발생하는 하자 등 시설물 관리 지원
 - 개별 시설물을 관리하는 부서에서 전문 인력이 없어 정확한 시설물 점검 등 하자 발생 원인 및 대책이 어려운 경우 현장 방문 등 지원

□ 추진상황 및 반성

- 재배정 및 감독지원 사업에 대한 현안사항 발생 시 신속 대처 어려움
 - 착공 전 설계도면 및 현장 여건을 검토하고 있으나, 예상하지 못한 현안사항 발생 시 공사 지연으로 공정관리에 문제 발생
 - 공사 현장 안전, 시공 품질 확보와 기한 내 준공을 위해 계획단계부터 시공까지 적극 관여하여 발주부서와 사전에 예상되는 문제점 해결
- 건축물 품질 확보, 견실시공 등을 위해 공사감독 역량강화 필요
 - 신기술 전학교육(상시), 공공건축물 매뉴얼 제작(연 1회), 건설지 발간(사업별)

□ 주요 추진사업

목표 및 지표

- (목표) 시 공공건축물 건립 수행 및 직무역량 강화
- (지표) 지식산업센터, 북세종상생문화, 우리동네아지트, 보건환경연구원 사업 추진율

① 지식산업센터 건립

신규사업

○ 유망기업 유치 및 입주공간 제공을 위한 공공 임대형 지식산업센터 건립

- (사업기간 / 사업비) '20 ~ '25 / 332억
- (사업규모) 연면적 14,850㎡, 지하 1층, 지상 7층
- (추진계획) 재배정('23.6.), 공사착공('23.8.), 공사완료('25.9.)

※ (건립개요) 기업지원과에서 창업자 및 우수 중소기업에 쾌적한 업무공간을 제공을 위해 집현동에 건립. 주요시설은 근린생활시설, 공장, 주차장 등이 있음.

② 북세종 상생문화지원센터 건립

신규사업

○ 주민 문화서비스 공급거점 및 문화콘텐츠 공유 공간 조성

- (사업기간 / 사업비) '23 ~ '24 / 60.7억
- (사업규모) 연면적 1,493㎡, 지상 3층
- (추진계획) 재배정('23.3.), 공사착공('23.5.), 공사완료('24.6.)

※ (건립개요) 지역균형발전과에서 「북세종 농촌중심지 활성화 사업」으로 배후마을(조치원읍, 전동연동 연서면) 주민 문화 콘텐츠 공유 공간 조성. 주요시설은 문화라운지, 다목적 프로그램실 등이 있음.

③ 우리동네 아지트 건립

신규사업

○ 부강면 문화시설 확충 및 지역 커뮤니티 활성화를 위한 도시재생 뉴딜사업

- (사업기간 / 사업비) '22 ~ '24 / 34.8억
- (사업규모) 연면적 980m², 지상 3층
- (추진계획) 설계공모('23.1.), 공사착공('23.8.), 공사완료('24.5.)

※ (건립개요) 지역균형발전과에서 「도시재생 뉴딜사업」으로 지역 주민들의 소통창구 마련 및 복지 향상 기여 공간 조성. 주요시설은 집수리공방, 공예공방, 마을관리소 등이 있음.

④ 보건환경연구원

신규사업

○ 사람, 환경, 동물 건강공동체를 실현하여 세종시민의 건강한 삶 보장

- (사업기간 / 사업비) '22 ~ '24 / 76.1억
- (사업규모) 연면적 2,600m², 지하 1층, 지상 4층
- (추진계획) 설계공모('23.1.), 공사착공('24.3.), 공사완료('25.10.)

※ (건립개요) 조치원을 봉산리 소재에 보건환경연구원 증축으로 코로나19 및 환경오염가축질병 등을 대응하기 위해 건립. 주요시설은 보건실험실, 환경연구실, 가축위생연구소 등이 있음.

기 타 현 황 자 료

1 조직 및 인력 현황

2 2023년 주요 예산 현황

3 2023년 주요 일정

4 2022년 수상 내역

조직 및 인력 현황

□ 조 직_ 1소 2팀

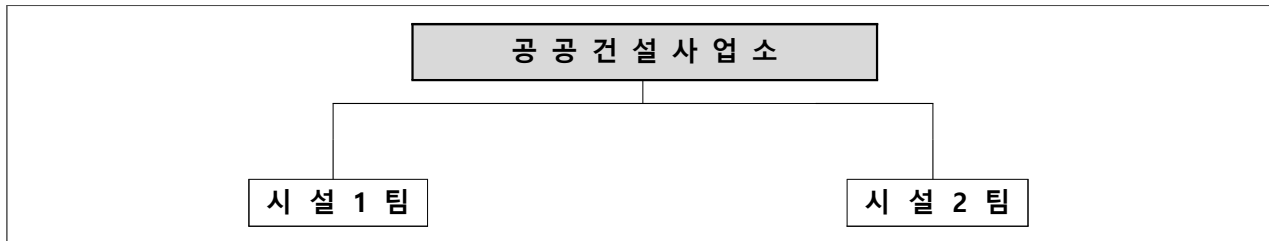

□ 인 력_ 정원(현원)

구 분	합 계	일 반 직		
		4급	5급	6급 이하
공공건설사업소	19(19)	1(1)	2(2)	16(16)

2023년 주요 예산 현황

□ 총 괄

(단위 : 백만원)

구분	'23년 예산액 (a)	이월예산 등 (b)	예산현액 (c) = (a) + (b)
계	17,450	3,109	20,559

□ 주요사업

(단위 : 백만원)

연번	사 업 명 (부기명)	예산액	이월예산 등	예산현액	비고
	계(공공건설사업소 자체)	4,150	1,808	5,958	
1	금남면 복합커뮤니티센터 건립사업	4,150	1,028	5,178	계속
2	부강면 복합커뮤니티센터 건립사업	0	780	780	신규
	계(재배정 예산)	13,300	1,301	14,601	
1	지식산업센터(기업지원과)	7,995	779	8,774	신규
2	북세종 상생문화지원센터 건립사업(지역균형발전과)	1,775	0	1,775	신규
3	우리동네 아지트 건립사업(지역균형발전과)	3,480	0	3,480	신규
4	보건환경연구원 건립사업(보건환경연구원)	50	522	572	신규

2023년 주요 일정

연번	행사시기	행사명	행사장소	추진 부서명
1	1.31.	로컬푸드 직매장 3호점 개관식	새롬동	로컬푸드과
2	3월 초	금남면 복합커뮤니티센터 착공식	금남면	공공건설 사업소
3	3월 초	전의면 복합커뮤니티센터 개관식	전의면	전의 면사무소
4	3월 초	전동면 복합커뮤니티센터 개관식	전동면	전동 면사무소

2022년 수상 내역

연번	수상일자	시상기관	훈격	수상내용	비고
1	12.2	(사)한국생태 환경건축학회	최우수상	제17회 대한민국 생태환경 건축대상(조치원 제2복검)	



공원관리사업소

▣ 공원관리과

▣ 녹지관리과



목 차

I. 2022년 성과와 평가	493
II. 2023년 업무추진 방향	495
III. 2023년 핵심정책 과제	
1. <공원관리과> 시민 맞춤형 품격 있는 휴식 공원 구현	499
2. <녹지관리과> 시민 감동 녹색 친화도시 구현	507
IV. 역점과제	
1. 야간에도 풍성한 볼거리가 있는 중앙공원 조성	515
2. 중앙공원 내 복사꽃 특화공간 조성 추진	516
3. 정원관광도시 구축을 위한 수목환경 조성	517
4. 주민 의견을 반영한 도시공원 개선사업 시행	518
V. 기타 현황자료	519

I. 2022년 성과와 평가

1 주요 성과

□ 세종축제 · 정원산업박람회 등 대규모 행사의 성공적인 지원

- 호수 · 중앙공원에 우리 지역농가가 생산*한 초화류로 특화경관을 조성하고, 아름다운 경관조명 · 꽃 조형물 · 특화화단 등을 설치

* 전체 초화류의 60%인 9,677본을 관내 지역농가로부터 구입·식재

- 휴게공간과 편의시설을 보완 설치하여 방문객들이 공원 곳곳에서 머물고, 즐길 수 있는 여가장소*로 활력을 도모

* 공원 내 파라솔과 테이블·의자를 설치하고, 그늘막을 추가 조성(50개소)

□ 신규 인수시설의 철저한 점검으로 안전사고 예방 및 편의 개선

- 금강보행교에 안전 문자전광판과 동작감지 CCTV를 설치하고, 생명의 전화를 출동 · 상담으로 연계하는 **One-stop** 전담체계 구축

※ (市) 시설 유지·관리, (119상황실) 출동·구조, (광역정신건강복지센터) 전화응대 및 상담

- 도토리파크(농촌테마공원) 개장에 따라 어린이가 안전하고 편안하게 이용할 수 있는 맞춤형 실내 놀이공간 조성 및 운영

- 도시상징광장 합동점검 실시(지적사항 148건) 및 개선조치 완료(137건)

- 도시공원 및 완충녹지를 행복도시 생활권 별 순차적 조성에 따른 신규 인수시설의 예 · 제초 등 녹지 관리방안 마련

※ 공원녹지 현황 : ('21년) 398개소, 437만㎡ → ('22년) 474개소, 466만㎡

□ 시민 일상 회복에 따른 다채로운 문화공연 · 체육활동 지원

- 코로나19 방역조치 완화로 공원 내 공연장과 체육시설 이용 수요가 크게 증가함에 따라, 시민이 참여하고 관람할 수 있는 공간 제공

※ 문화공연: ('21년) 103건 → ('22년) 133건 / 체육활동: ('21년) 11,010건 → ('22년) 12,339건

- 시설 이용자가 운영개선 의견을 직접 개진할 수 있는 소통창구를 확대하여, 이용 불편사항을 조치하고 개선 건의사항을 반영

※ 반기별 만족도조사 시행 : (참여인원) 총 113명, (설문결과) 만족 94%

2

보완(개선)할 점

- 기반시설 조성과 함께 공원·녹지를 순차적으로 인수함에 따라 이용 목적에 맞는 공원 운영·관리 필요
 - ➔ 고북자연공원 등 인수 예정시설에 대한 사전점검, 인력 및 예산 확보 등 효율적 관리를 위한 **자생적 운영체계 마련**
 - ➔ **이용 대상과 방문 목적**을 고려하여 산책로, 배수로, 노면 요철 등 주요시설 정비 실시
- 각종 행사의 성공적 개최로 **랜드마크** 관광자원으로서 대외적 위상은 높아졌으나, 내적으로는 **쾌적한** 공원관리를 위한 노력 경주 필요
 - ➔ 공원을 찾는 방문객이 늘어남에 따라 **불법행위**가 증가하여, 체계적인 **계도와 단속 시행**으로 시민 **불편 해소**
 - ➔ 「2023 세종 가든쇼」 등 **각종 행사**를 대비하여, 유관기관 및 관련 부서*와 긴밀한 사전 **협업체계 구축**

* 市(산림공원과, 공원관리사업소), 전의묘목협동조합, 세종시문화재단 등
- 일상회복을 맞아 개선이 필요한 **호수공원** 시설물의 **새단장** 필요
 - ➔ '13년 준공된 이래, 수많은 공연이 개최되어 온 **매화공연장** 등 우선정비 대상 시설부터 **순차적 개·보수** 시행
 - ➔ 생육불량 수목에 대한 체계적 원인 분석 및 진단으로 효율적인 **식재수목 관리방안** 수립
- 증가하는 **문화·체육** 수요에 선제적으로 대응하여, 시민 누구나 일상 가까이에서 접할 수 있는 공원 내 **이용시설 제공기회 확대**
 - ➔ 도시상징광장에서 **버스킹** 등 **소규모 공연**을 개최할 수 있도록 이용 활성화 추진 필요
 - ➔ 체육시설 이용 중 발생한 **불편사항**의 적극적인 **개선** 반영 노력

II. 2023년 업무추진 방향

1 업무추진 방향

- 우리 지역을 대표하는 랜드마크로서 호수·중앙공원의 상징성과 특색을 살릴 수 있는 새로운 브랜딩·특화 사업 발굴 추진
- 「비단강 금빛 프로젝트」 등 시정4기 핵심과제와 연계하여, 금강보행교 주변 수변공간에 부서간 다양한 콘텐츠 제공방안 협업체계 구축
- 시민이 즐길 수 있는 기반시설 지속 확충과 개선을 통해 방문객의 만족도를 제고하고, 우리 시민의 특화공간 조성방안 모색

2 연말 이루고자 하는 모습

- 푸르고 쾌적한 시민친화적 공원·녹지 구현

분야	'22년	'23년
수목 관리	중앙공원 장미원 정비 특화공간 거리 조성	수목 생육 환경개선으로 아름다운 공원경관 조성
시설물 관리	12절기 파빌리온 및 한놀이마당 시설물 보수	공원놀이시설, 조경시설물 유지·보수 관리
체육시설	파크골프장 시설개선 시설물·전기 안전점검	체육시설 조명개선 시설물·전기 안전점검
편의시설	그늘막 및 가든테이블 확충, 임시주차장(584면) 조성	자전거 이용객을 위한 복합형 공기주입기 설치
즐길거리	이색자전거 추가 운영 꽃조형물 및 경관조명 조성	분수시설 운영시간 확대로 불거리 제공
문화행사 개최	정원산업박람회 개최 세종축제 개최	2023 세종 가든쇼 및 세종축제 개최
공원녹지 관리	조치원읍 도시공원 3개소 환경정비	지역주민과 함께 시민참여예산사업 3건 추진

푸르고 쾌적한 시민친화적 공원·녹지 구현

- ① 시민 맞춤형 품격 있는 휴식 공원 구현(공원관리과)**
- ② 시민 감동 녹색 친화도시 구현(녹지관리과)**



시민 맞춤형 품격 있는 휴식 공원 구현

- 1 쾌적하고 안전한 공원 관리
- 2 시민과 함께 만드는 공원 여가문화 활성화
- 3 체계적인 인수시설 운영 및 문화공간 조성

1 쾌적하고 안전한 공원 관리**□ 여건 및 현황**

- 호수공원 시설물의 노후화로 집중 정비가 필요하며, 주요 시설물은 정밀진단 등 전문적인 검사를 실시하여 점검
- 호수·중앙공원에 식재된 생육불량·고사목의 지속적인 보식과 기존 수목의 영양분 공급을 위한 생육활성화사업 지속 추진 필요
- 수질정화시설 운영과 호수 내 침전물·수초 제거 유지관리를 통해 호수공원 호소수 수질을 「**좋음**」* 등급으로 유지

* 7단계 중 2번째 상위단계인 Ib 등급

□ 추진상황 및 반성

- 호수·중앙공원 내 녹지 유지관리사업 시행으로 쾌적한 **공원환경** 조성
 - 예·제초, 수목관수 및 병해충 방제 등 체계적인 수목 적기 관리
- 공원을 찾는 방문객의 편의를 위한 **편의시설 확충**과 노후 시설물 보수를 통한 **휴식공간 조성**
 - 편의시설(파라솔 등)을 수시 또는 정기점검을 통해 유지·관리 및 추가 설치
 - 공원 내 화장실, 음향기기 등 노후된 시설물 개보수 등 조치
- 코로나 19로 그동안 휴장했던 호수공원 물놀이섬의 운영을 재개, 여름철 가족단위 방문객들에게 **놀거리·즐길거리** 제공
 - 깨끗한 호수 유지를 위한 수질정화시설 유지보수 및 운영관리
 - 방학기간 물놀이섬 개장을 통해 유소년 동반 가족단위 놀이공간 마련

⇒ 방역조치 완화에 따른 시민 일상 회복으로 여가수요가 계속 늘어나면서, 노후화된 시설의 선제적 개·보수로 **쾌적한 공원환경** 제공 필요

□ 주요 추진사업

목표 및 지표

- (목표) 시민들이 즐겨 찾는 편안한 휴식이 있는 공원 운영
- (지표) 안전한 시설물 관리, 아름다운 수목상태 유지관리

① 안전하고 편리한 시설물 유지관리 추진

계속사업

- 시민 불편 해소를 위한 노후시설 개선 및 보수 추진
 - 호수공원 노후 시설물 점검·보수, 수경시설(청음폭포) 방수시설 보완 및 경관개선, 매화공연장 노후 무대 및 객석 나무데크 교체
 - 호수공원 송담만리 문화휴게복합공간(건축물) 누수방지사업 추진, 주요 시설물 정밀안전진단 실시(세호교)
- 시민 이용편의를 위한 휴식공간 추가 조성 및 편의시설 설치
 - 중앙공원 내 다양한 휴식공간(그늘막, 가든테이블, 벤치·의자 등) 조성
 - 중앙공원 조경 시설물 및 편의 시설물 등 점검·보수, 어린이 놀이시설(한놀이마당, 운동기구 등) 유지관리 점검 및 보수

② 체계적인 수목 유지관리 및 계절꽃 식재

계속사업

- 수목의 건강한 생육환경 유지를 위한 시기별 관리사업 시행
 - 생육환경 개선, 수목 보식 등을 통한 생육 불량수목 개선
 - 적기의 병충해 방제, 폭염대비 지속적인 관수, 동해 방지사업(짚싸기, 보온비닐, 수목보호대 등)을 통한 동절기 관리(배롱나무, 장미원 등) 추진
- 다채롭고 아름다운 계절꽃 식재로 지속적인 볼거리 제공(연 3회)
 - 적기에 봄꽃(금어초, 튤립, 수선화 등), 가을꽃(메리골드, 땃싸리 등) 식재

2 시민과 함께 만드는 공원 여가문화 활성화

□ 여건 및 현황

- 도심 중앙녹지공간으로 조성된 호수·중앙공원을 찾는 시민들과 방문객에게 다양한 볼거리(조형물, 꽃길)와 즐길거리(놀이터) 제공
- 코로나19 방역 완화조치에 따라 개최된 2022년 대한민국 정원산업 박람회, 세종축제 등 주요 대규모 행사의 안정적 개최
- 다양한 종목(체육시설 13종 27개소)이 집약된 중앙공원 내 복합 체육 시설의 체계적인 운영·관리(상시 관리인력 8명 배치)

□ 추진상황 및 반성

- 세종축제 및 정원산업박람회 대비 공원 경관 개선
 - 공원 내 생육불량, 고사목 등 미관저해 수목 경관개선 및 호소수 수초 및 침전물 제거로 수질관리 강화('22. 7~11월)
 - 중앙공원 내에 상징조형물, 청사초롱을 설치하고 편의시설을 보강
- 일상 속 문화생활을 향유하려는 시민 수요에 발맞춰 다양한 공연·예술행사 개최장소(호수공원 무대섬·매화공연장, 중앙공원 광장 등) 제공
 - 음악회, 버스킹 등 공원 사용승인을 통한 문화예술행사 실시(133회)
- 이용자 중심의 체육시설 운영을 위한 의견수렴 및 시설 개선
 - 연 2회 이용만족도 조사 실시 및 야간 조명시설 보강('22. 3, 12월)
 - 체육시설 시설 개선(시설별 표지판 설치, 야구장 차양 및 안전그물망 보수·교체)
- 도토리파크 개장에 따른 시설개선, 하자점검 및 보완 조치('22. 10월)

⇒ 일회성 행사 위주의 근시안적 공원 관리가 아닌, 체계적인 보수와 시설물 개선을 통해 각종 공연, 행사 등과 시너지를 창출할 수 있는 기반 마련

□ 주요 추진사업

목표 및 지표

- (목표) 이용객의 공원 여가활동 거점 조성 및 안전한 공원 운영
- (지표) 공원 내 다양한 문화행사 추진 및 계도 단속 시행

① 공원 내 쾌적한 여가활동 여건 조성

계속사업

- 공원 내 그늘 부족 해소 및 여가활동 위한 테이블존 보강·운영
 - 테이블 추가 구입 및 설치구역 지정, 그늘막 설치로 시민편의 개선
- 다양한 여가활동 및 행사추진 시 공원 내 불법행위 계도 단속
 - 공원 내 불법행위* 계도·단속으로 시민이 안전한 공원으로 운영
 - * 「공원녹지법」에 따른 노점, 개인형 이동장치 출입, 야영 및 취사, 텐트설치 등

② 편리한 중앙공원 체육시설 이용 지원

계속사업

- 체육시설 이용에 불편함이 없도록 체계적인 관리시스템 구축
 - 조명시설 상시 점검을 통한 쾌적한 야간 체육시설 이용편의 제고
 - 야구장 바닥 포장재(소성토), 테니스·풋살·족구장 네트 등 각 이용시설마다 필요한 물품을 비치하여 체육활동 지원
- 정기적인 시설물 안전점검 및 신속한 시설 보수 시행
 - 시설물 안전점검(연 4회 이상), 전기안전점검(월 1회) 시행

③ 도도리파크 시설 개선과 효율적인 운영 관리

계속사업

- 시민 친화적인 농촌테마공원 운영 및 안전한 시민 놀이공간 제공
 - 하자점검 시 발생한 문제점을 개선하여 시민불편 해소 및 예산 절감
 - 시민 설문조사 및 운영업체와의 정기 면담을 통한 시설 개선

3 체계적인 인수시설 운영 및 문화공간 조성

□ 여건 및 현황

- 보행교는 '22.3월 개방되어 많은 시민들이 이용 중*으로 LH의 시설 보강 및 개선**과 한시적 관리 후 '22.9월부터 우리시에서 운영
 - * (방문인원) 84만 명(도보 48만, 자전거 28만), (방문기간) '22.4~12월(출처: 市 세종엔)
 - ** 그늘막 추가, 쉼터 및 벤치 추가 설치, 주차블럭 설치, 경관조명 보수 등
- 도시상징광장은 '21.5월 개방되어 '22.8월부터 공단에서 관리 중, 코로나로 이용에 제약이 많았으나 거리두기 해제 후 활성화* 추진
 - * 그늘막 쉼터 설치를 위한 행안부 특별교부세 지속 신청, 경관조명 설치 검토 등

□ 추진상황 및 반성

《 금강보행교 》

- 시설물(소규모 보수·미화) 및 조경 관리 용역 추진('22.9~12월 / 4.3억)
- 운영방안 시보·홈페이지 공고('22.9월 / 운영시간, 제한사항 등)
- 안내소(4개소), 그늘막(4개), 벤치(35개), CCTV(13개소), 안전사고 방지 시설(2개소) 추가설치 및 조류 충돌 방지스티커 부착 등 시설 개선
- 관계기관(소방본부, 경찰서, LH 등) 협의를 통해 생명의 전화, 비상벨 설치 등 안전사고 예방을 위한 시설물 보완 및 유지관리 개선방안 마련

《 도시상징광장 》

- 市 공단 위탁운영 및 특교세(행안부) 확보 후 휴게공간(그늘막 등) 조성 추진

《 인수예정시설 》

- 고북자연공원 방문자센터, 각종 부대시설에 대한 사전점검, 인력 및 예산 확보 등 효율적 관리를 위한 사전 준비 철저

⇒ 금강보행교 '22.3월 개방 이후 문화공연, 발표회, 전시 등을 진행하였으나 향후 더욱 다채로우면서 풍부한 문화행사 추진 필요

□ 주요 추진사업

목표 및 지표

- (목표) 편리하고 쾌적한 인수시설 운영 및 풍부한 문화공간 조성
- (지표) 체계적인 시설물 관리·운영으로 다양한 문화행사 지원

① 체계적인 금강보행교 운영관리

계속사업

- 보행교 이용에 불편함이 없도록 체계적인 운영 관리시스템 구축
 - 운영방안에 따른 체계적인 관리·운영(낙하분수, 가로등, 경관조명 등)
 - 시설물 관리 및 조경 관리 용역을 추진하여 쾌적한 공간 제공
- 정기적인 시설물 안전점검 및 신속 대응을 위한 비상대응체계 구축
 - 합동점검 조치사항 및 하자에 대한 정기적인 모니터링 시행
 - 119상황실, 경찰서, 정신건강복지센터 연계하여 비상대응체계 구축

② 금강보행교, 시를 대표하는 문화 공간 조성

계속사업

- 다채로운 문화행사가 진행될 수 있는 문화공간 및 랜드마크 조성
 - 문화재단과 연계한 상시 공연과 야간관광특화도시 공모(문체부) 적극 지원
- 금강보행교 휴게시설 보강 및 편의시설 개선
 - 북측 광장 휴게공간 운영 및 방문객의 불편을 위한 솔라트리 설치

③ 도시상징광장 체계적인 운영 및 활성화

계속사업

- 도시상징광장에 대한 체계적이고 효율적인 운영 관리
 - 분수, 미디어 큐브를 통한 경관 연출, 주차공간 등 시민 편의 제공
- 도시상징광장 휴게공간 조성 및 문화행사 진행으로 활성화 추진
 - 그늘막, 쉼터 등 시설보강으로 편안히 즐길 수 있는 공간 제공
 - 주변상가, 공동주택, 공단과 함께 다양한 문화행사 공간을 제공

시민 감동 녹색 친화도시 구현

- 1 시민행복 충전 활력 있는 녹지관리
- 2 안전하고 쾌적한 공원시설물 관리

핵심정책2 | 시민 감동 녹색 친화도시 구현(녹지관리과)

1 시민행복 증진 활력 있는 녹지관리

□ 여건 및 현황

- 삶의 질에 대한 의식변화로 쾌적한 공원녹지 환경에 대한 기대 증가
- 지속적인 공원 시설 인수에 따른 수목 생육에 대한 시민관심 증대

□ 추진상황 및 반성

- 연중 체계적인 녹지관리로 쾌적한 공원 환경 조성
 - 예제초(3회), 병해충방제(2회), 교목시비, 수목전정, 덩굴제거 등
- 수목식재를 통한 시민불편해소 및 풍성한 공원경관 개선
 - 어진동 민마루문화공원 회양목 500주, 왕벚나무 30주 식재('22. 4월)
 - 조치원 완충녹지(침산리 288) 영산홍 400주 / 공원(8회) 영산홍 200주 식재 등
 - 새롭동(2-10) 연결녹지 사철나무 300주 식재('22. 10월)
- 아름다운 공원 환경 조성을 통한 사계절 볼거리 제공
 - 소담동 사랑뜰공원 개나리 5,000주, 에메랄드그린 10주 등('22. 4월)
 - 종촌동 제천뜰공원, 임파첸스 990본 식재('22. 4월)
 - 대평동 두레뜰공원 에메랄드그린 100주 식재('22. 4월)
- 공원녹지 유지관리용역 운영(4개팀 23명 / 1,142백만원)
 - 소규모 고사목 제거, 수시 예제초, 파손시설물 수리, 전정 등

⇒ 여가를 중시하는 시민의식 변화로 쾌적한 공원녹지 환경 기대에 걸맞는 활력있는 녹지공간 제공 필요

□ 주요 추진사업

목표 및 지표

- (목표) 수요자 중심의 아름다운 공원 환경 조성
- (지표) 시민중심 녹지관리 및 다양한 볼거리 제공

① 시민 중심의 건강하고 쾌적한 녹지관리

계속사업

- 계절별 수목 적기 관리로 아름답고 쾌적한 녹지 공간 연출
 - 예·제초(각 3회), 병해충방제(2회), 비료주기, 가지치기 등
- 시민 의견수렴을 통한 녹지경관 조성 및 수목 식재 추진
 - 수요자(시민) 중심의 식재 대상지 선정 및 주민참여 감독관 운영
 - 공원녹지 인근 주거지 사생활침해 방지 차폐식재 및 병해충 방제
- 내실 있는 공원녹지 유지관리 용역 운영(4개팀 27명 / 1,483백만원)
 - 수시 예·제초, 병해충 방제, 불법행위 계도 등 시민불편 적극 해소

② 다양한 볼거리 제공으로 시민 만족도 제고

계속사업

- 공원녹지 사계절 꽃 식재로 다채로운 분위기 조성
 - 공원녹지 내 사각화분에 계절별 꽃 식재(230구)
- 수목 추가 식재를 통한 다채로운 공원 분위기 조성
 - 도람뜰근린공원, 두레뜰근린공원 에메랄드그린 숲길 지속관리
- 여울목수변공원 장미원 및 제천뜰 수국단지 재정비 추진
 - 생육특성을 고려한 전지·전정 및 관수, 방제 등 체계적 관리
 - 동절기 동해방지를 위한 수종 갱신 및 월동 작업

2 안전하고 쾌적한 공원시설물 관리

□ 여건 및 현황

- 시민의 다양한 요구에 부응하기 위한 볼거리 제공 및 시설물 확충
- 공원 조성 후 장시간 경과되어 시설물 노후화 등 공원환경 낙후

□ 추진상황 및 반성

- 방울새어린이공원(국립세종도서관 인근) 물놀이기구 개장('22. 7~8월)
 - 시설 사전정비 및 개장준비, 안전관리요원(2명) 채용 및 배치
 - 탄성포장 교체 및 그늘막 시설 보수 * 하절기 물놀이 이용객수 4,920명
- 공원 내 야간 안전사고 예방을 위한 조명시설(가로등, 경관조명) 개선
 - 노후 목재 공원등 53기를 내구성이 높은 철제 조명으로 교체
 - 조도개선을 위한 가로등 66주, 볼라드등 47주 신규 설치
 - 수시 보수를 위한 도시공원 조명시설* 유지보수 연간 단가계약 시행

* 도시공원 내 조명시설: 총 5,946주
- 사면(급경사지 포함) 토사유실 등 산림재해를 방지하기 위한 시설 개선
 - 고운동 고운뜰근린공원 사면 안정화 사업('22. 6월 / 큰돌쌓기)
 - 도담동 우람뜰근린공원 사면 정비사업('22. 10월 / 옹벽쌓기)
 - 어진동 안뜰근린공원 사면 보강공사('22. 10월 / 계비온 등 설치)
 - 장마철 대비 원형지 배수로 퇴적물 제거('22. 6월 / L=7km)
- 공원·녹지 내 안전한 어린이 놀이환경 제공을 위한 관리 시행
 - 코로나19 등 감염병 예방을 위한 놀이기구 바닥재 살균소독(67개소/매월)

⇒ 공원 인수시설 증가와 기존시설 노후화에 따라 지속적인 유지보수 필요

□ 주요 추진사업

목표 및 지표

- (목표) 시민의 편안한 쉼터가 되는 공원녹지 조성
- (지표) 시민 행복을 위한 공원녹지 이용객 만족도 제고

① 시민 요구에 부응하는 공원시설물 관리

계속사업

- 아이들의 만족도가 높은 보람동 땀범벅놀이터 운영·관리
 - 로프놀이, 언덕브릿지 등 특색 있는 어린이 놀이환경 제공
 - 유지관리용역(1인) 상시 근무로 응급조치, 안전관리 등 현장 대응
- 다양한 놀이와 휴식 공간 제공을 위한 수경시설 운영(29개소)
 - 실개천(2), 물놀이형(13), 폭포 등 경관형(14) 수경시설 운영
 - 방울새어린이공원 물놀이기구 운영('23. 7~8월, 안전관리요원 배치)
- 조치원읍 노후 도시공원 환경정비 추진
 - 다양한 시민 의견수렴을 통한 어린이 놀이시설 등 공원환경 개선

② 안전하고 쾌적한 시설물 관리

계속사업

- 야간 이용시 안전사고를 예방하기 위한 조명시설(경관조명 등) 개선
 - 야간 조도 미흡구간 신규 공원등 설치 및 개보수 시행
 - 신속한 관리를 위하여 조명시설 보수 연간단가계약 추진
- 안전한 어린이 놀이환경 제공을 위한 정기관리 및 시설점검
 - 놀이시설 바닥재 살균소독 시행(71개소 / 매월)
 - 공원 내 어린이 놀이시설 점검으로 안전사고 예방(매월)

역점과제

- 1 야간에도 풍성한 볼거리가 있는 중앙공원 조성
- 2 중앙공원 내 복사꽃 특화공간 조성 추진
- 3 정원관광도시 구축을 위한 수목환경 조성
- 4 주민 의견을 반영한 도시공원 개선사업 시행

공원관리사업소 역점과제

1 야간에도 풍성한 볼거리가 있는 중앙공원 조성

□ 추진방향

- (여건) 중앙공원은 주변지역(호수공원, 수목원)에 비해 수목(교목, 관목)과 초화류 위주로 구성되어 있어 야간시간대 볼거리·즐길거리 부족
- (필요성) 「2023 세종 가든쇼」, 「2025 국제금강정원박람회」 등 중앙공원을 무대*로 개최 예정인 대형행사에 걸맞는 인프라 확충 필요

* 세종축제, 한글날 행사 등 각종 국·공휴일 기념식과 대형행사 연중 개최 중

□ 문제점 및 대책

- (문제점) 자연수목 위주의 획일화된 정원 콘셉트로 인해 전국에서 가장 젊은 도시인 세종시의 유소년·청장년층을 위한 콘텐츠 부족
- (대책) '23년 행사에 맞춰 조성될 기존 코리아가든, 시민정원 등 테마공간 인근에 야간경관 특화공간으로 구성하여 볼거리 제공

□ 기대효과

- 다양한 주제의 빛 조형물로 정원도시로서의 이미지 개선을 통해 누구나 다시 찾고 싶은 공원으로 특화

□ 향후 계획

- 「2023년 세종 가든쇼」 기본계획 수립 시 야간정원 구상안 확정('23.2월)
- 설치위치 및 콘셉트 확정, 실시설계 및 공간디자인 시행(~'23.3월)
- 행사시기에 맞춰 예산확보 후 야외 LED 조명시설 설치 추진('23.3~4월)

2 중앙공원 내 복사꽃 특화공간 조성 추진

□ 추진방향

- (여건) 행복도시 중심녹지공간(호수·중앙공원, 수목원)에 115년 역사*를 가진 우리 시의 최고 특산물인 복숭아와 연계된 콘텐츠 부재
 - * 1908년 조치원을 봉산리에서 복숭아나무 최초 재배 기록
- (도입방안) 시화(市花)인 복사꽃 특화공간을 중앙공원 중심부에 조성하여 대형 축제·박람회 등 개최 시 상승효과 도모

□ 사업개요

- (사업위치/규모) 중앙공원 어울림정원 내 잔디마당 / 2,300m²
- (주요내용) 중앙에는 복숭아나무를 식재하고, 주변부에 조형물·포토존, 쉼터 등으로 구성된 특화공간을 조성

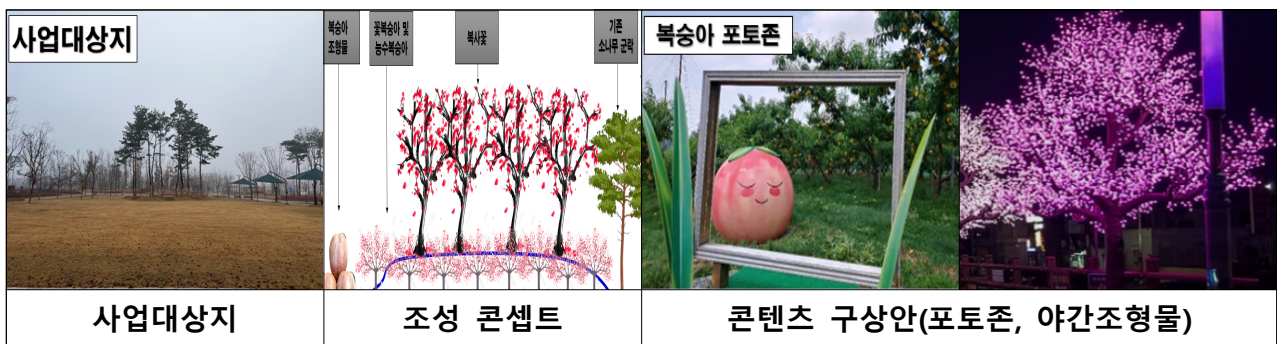

- (현안사항) 성토지반에서 고사율이 높은 복숭아나무 특성을 고려한 관리방안을 사전에 마련하여 예산 절감 및 생육가능성 제고 필요
 - 관계기관* 기술자문 및 민간전문가** 현장 실사를 통한 의견수렴('22.11월)
 - * 市 농업기술센터, 농촌진흥청 / ** 세종조치원복숭아 영농조합법인

□ 향후 계획

- 실시설계 시행(~'23.2월 초), 최종 조성방안 및 콘셉트 확정(~'23.3월)
- 사업추진을 위한 추경예산 확보(~'23.8월) 후 공사 시행(~'23.11월) 추진

3 정원관광도시 구축을 위한 수목환경 조성

□ 사업개요

- 박람회 준비와 정원관광도시 구축을 위한 기반 및 수목환경 조성
 - 박람회, 가든쇼* 개최 공간 중심으로 생육진단용역과 공간설계를 시행하여 집중관리구역 지정 및 연간 관리체계 수립
- * 「2023년 세종 가든쇼」, 「2025년 국제금강정원박람회」
- 생육불량 수목은 개선을 시행하고, 신규 식재수목으로 경관녹지 관리
 - 배수로 개선 및 토양치환과 함께 생육에 유리한 수목(이팝나무, 소나무 등)을 선정하여 집중적으로 식재·관리

□ 문제점 및 대책

- (문제점) 고사목 교체에 투입되는 비용 외에도 배수로 개선 및 토양치환을 위한 예산이 추가 발생하여, 중점 관리방안 마련 필요
- (대책) 호수·중앙공원의 생육진단을 통해 적정 비용을 산출하여, 예산 확보 및 장기(연간계약) 관리제도 단계적 도입 검토

□ 기대효과

- 볼거리·즐길거리가 있는 도심 속 정원으로 탈바꿈함으로써, 세종시민뿐만 아니라 다른 지역으로부터의 공원 방문수요 창출

□ 향후 계획

- 지속적인 전문가 자문('23.2월) 후, 박람회 T/F팀과의 협업을 통해 집중관리구역 지정('23.3월) 및 생육개선용역 시행('23.6~7월)
- 자문을 토대로 관리구역과 수종을 선정하여 도시정원과 어울리는 특화공간을 설계(~'23.3월), 수목보식 및 공사 시행(~'23.5월)

4 주민 의견을 반영한 도시공원 개선사업 시행

□ 사업개요

○ 공원을 이용하는 수요자의 의견을 폭넓게 수렴·반영하고자, 우리 시가 시행 중인 **시민참여예산제*** 제안사업으로 **3개 사업** 선정·추진

○ 주요 사업내용

사 업 명	사 업 내 용
① 「백제역사공원」 계절꽃 식재사업	<ul style="list-style-type: none"> ▪ (위치 / 사업비) 한솔동 / 20백만원 ▪ (주요내용) 봄철·가을철 볼거리 확충을 위해 공원 내 계절꽃 식재('23. 3 ~ 4월, '23. 9 ~ '24. 1월)
② 「솔뜰·참뜰공원」 수목 식재사업	<ul style="list-style-type: none"> ▪ (위치 / 사업비) 고운동 / 30백만원 ▪ (주요내용) 자연 그늘과 풍성한 공원 조성을 위해 관목류 등 수목 추가 식재
③ 「고운뜰 근린공원」 운동기구 설치사업	<ul style="list-style-type: none"> ▪ (위치 / 사업비) 고운동 / 5백만원 ▪ (주요내용) 야외운동기구가 부족한 근린공원 내에 스트레칭 등 생활운동이 가능한 인프라 보강

□ 기대효과

- 시민들이 일상 속에서 머무르고, 즐기는 근린공원에 초화류·수목과 운동기구 등을 보강하여 삶의 질 향상과 정주여건 개선 도모
- 지역주민이 직접 신청·건의한 사업을 추진함에 따라 예산 활용과 투입의 목적이 명확해지고, 참여와 소통하는 시정구현 가능

□ 향후 계획

- 실시설계 및 시민 협의(~'23.3월), 시기에 맞게 사업 시행('23.3~6월)

기 타 현 황 자 료

1 조직 및 인력 현황

2 2023년 주요 예산 현황

조직 및 인력 현황

□ 조 직_ 1소 2과 7담당

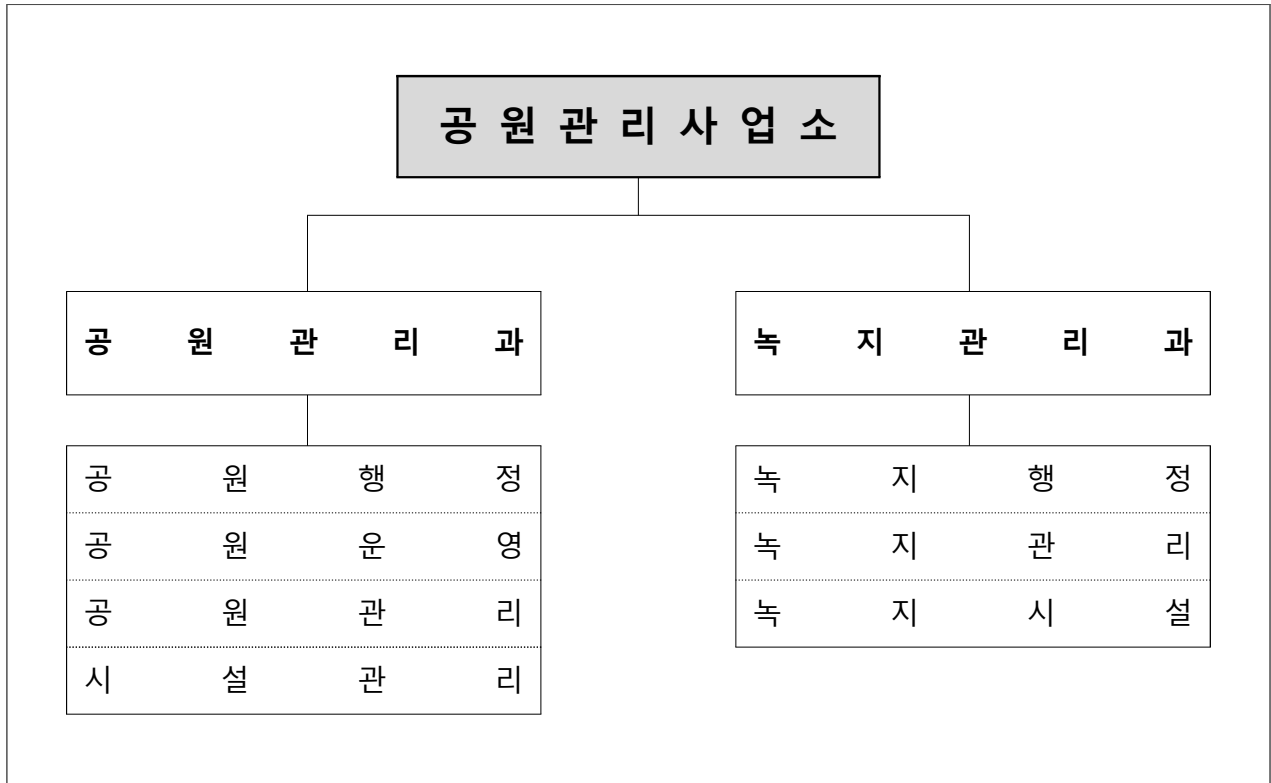

□ 인 력_ 정원(현원)

구 분	합 계	일 반 직		
		4급	5급	6급 이하
계	29(26)	1(1)	2(2)	26(23)
공 원 관 리 과	18(17)	1(1)	1(1)	16(15)
녹 지 관 리 과	11(9)	-	1(1)	10(8)

※ 시간선택제, 공무원 직원은 정·현원에서 제외

2023년 주요 예산 현황

□ 총괄

(단위 : 백만원)

구분	'23년 예산액 (a)	이월예산 등 (b)	예산현액 (c = (a) + (b))
계	18,276	73	18,349

□ 주요사업

(단위 : 백만원)

연번	사업명 (부기명)	예산액	이월예산 등	예산현액	비고
계		13,445	73	13,518	
1	호수공원 시설물 유지보수 사업	413	52	465	
2	호수공원 녹지 유지관리 사업	1,089		1,089	
3	호수공원 시설물 유지관리 용역	745		745	
4	호수공원 수질관리 민간위탁 용역	549		549	
5	호수공원 수초제거 사업	300		300	
6	호수공원 송담만리 카페 보수정비 사업	200		200	
7	호수공원 매화공연장 데크 교체 사업	170		170	
8	중앙공원 녹지 유지관리 사업	1,200		1,200	
9	중앙공원 시설물 유지관리 용역	887		887	
10	중앙공원 체육시설 운영	129		129	
11	도시상징광장 관리 전출금	355		355	
12	도토리파크 시설 관리	628	21	649	
13	금강보행교 시설물 유지관리 용역	1,207		1,207	
14	공원녹지 유지관리 용역	1,431		1,431	
15	도시공원 녹지 유지관리 사업	3,313		3,313	
16	도시공원 화장실 청소 용역	261		261	
17	도시공원 시설물 유지관리 사업	568		568	



도로관리사업소



목 차

I. 2022년 성과와 평가	527
II. 2023년 업무추진 방향	528
III. 2023년 핵심정책 과제	
1. 체계적인 도로정비로 쾌적한 도로 환경 조성	533
2. 교량·터널 등 도로구조물 관리강화	535
3. 밝고 안전한 도로환경 조성	537
IV. 기타 현황자료	539

I. 2022년 성과와 평가

1 주요 성과

□ 도로 유지관리 및 정비사업 추진

- (인도설치·정비) 인도설치(3개소 1,363m), 인도정비(17개소 4,630m²)
- (노면정비) 재포장(2.2km), 저소음포장(1.12km), 선형개선(115m)
- (시설물정비) 사면보수(2개소 573m³), 표지판 정비(19개소), 안전시설정비
(충격흡수 2개소, 웬스 50m, 시선유도표지 10개소)

□ 도로구조물 유지관리 추진

- 도로구조물 유지보수(55개소), 조명시설 유지보수(20개소), 노후 터널등 교체(2개소)
- 교량 내진보강(2개소), 교면포장(5개소, 2,075m²), 신축이음교체(4개소, 118m),
보수·보강사업(8개소), 상·하반기 터널 지하차도 청소(21개소), 준설(1개소),
침수위험 지하차도 자동차단시스템 구축(1개소)
- 조치원과선교 보수보강(재포장 1,305m²), 한두리고 등 6개교 보수보강(재포장 1,197m²)

2 보완(개선)할 점

- 시 기반 시설 확충으로 인한 신설 및 인수도로 등 관리도로 증가를
고려하여 신속한 정비가 가능한 도로관리 체계 마련 필요
- ➔ 인력증원 등 조직 확대 및 전진기지(도로보수·제설작업 장소) 확충 필요

Ⅱ. 2023년 업무추진 방향

1 업무추진 방향

- 신속하고 체계적인 유지보수를 통한 시민 불편 최소화
 - 권역별 6개 기동보수반 운영 및 상시 순찰로 도로파손 즉시 빠른 보수, 읍·면·동 수요조사를 통해 주민 의견을 반영한 정비 대상 선정
 - 도로 인수 전 반복되는 불편 사항이 개선되도록 지속 점검·협의
- 도로구조물 안전관리 강화
 - 안전점검 결과에 따른 보수·보강과 지하차도 상황관리, 운행제한 위반차량 단속을 통한 안전사고 예방 및 도로시설 보호

2 연말 이루고자 하는 모습

- 신속한 도로보수를 통한 도로 이용 만족도 향상
 - 노면보수, 차선재도색, 안전시설물·인도·표지판 등 도로 정비 시행으로 안전하고 편리한 도로 환경 조성
- 겨울철 강설 대비 신규 인수도로 제설작업 준비 철저
 - 제설제·장비 추가 확보, 제설차량 증차 운행으로 도로재해 사전 대비
- 시의적절한 구조물 보수·보강을 통해 중대재해 예방 및 도로 안전성 확보
 - 도로구조물 보수(신축이음교체, 노면재포장, 연석보수), 보강(내진보강) 및 보행육교 보행환경 개선 등 안전성 향상을 위한 공사추진
- 밝고 안전한 도로환경 유지 및 야간 도로이용 불편 해소
 - 가로등 원격관리·점검 실시로 예방적 관리 및 신속 수선

분야	'22년	'23년
도로관리	<ul style="list-style-type: none"> · 국도1호 상부도로 2차 저소음포장(5월) · 전의·연동면 도로재포장(4,6월) · 한솔동·종촌동 차로개선(6월) · 조치원·연동·금남 인도설치(11월) · 도로긴급보수,차선도색 단가공사(연중) · 제설장비 추가 구매(6월) · 겨울철 도로제설작업 시행(11월~) 	<ul style="list-style-type: none"> · 국도1호 상부도로 등 저소음포장(5월) · 부강,한솔,어진,고운,아름 도로재포장(4~6월) · 시도5호 도로배수로 정비(4월) · 전동 노장리 위험도로 개선(5월) · 부강면, 전동면 인도설치(6월) · 도로긴급보수, 차선도색 단가공사(연중) · 겨울철 도로제설작업 시행(11월~)
도로구조물	<ul style="list-style-type: none"> · 도로구조물유지보수(연중) · 사오리지하차도 노후 터널등 교체(5월) · 조치원지하차도 자동차단시스템 구축(6월) · 지하차도 신축이음 교체(6월) · 의량교 내진보강 (7월) · 서창교 가각정비공사(8월) · 서창교 보수보강 (8월) · 전의교 내진보강 (11월) · 부강터널 노후 터널등 교체(12월) · 조치원과선교 보수보강(12월) 	<ul style="list-style-type: none"> · 도로구조물유지보수(연중) · 가로등유지보수(1~12월) · 초기우수처리시설 유지관리(연중) · 운행제한(과적) 단속(3~11월) · 지하차도상황관리용역(5월) · 한두리교 보수보강 (6월) · 산학교 내진보강 (6월) · 지하차도 신축이음 교체 (6월) · 교량 노면 재포장 (8월)

쾌적하고 안전한 도로 환경 조성

- 1 체계적인 도로정비로 쾌적한 도로환경 조성
- 2 교량·터널 등 도로구조물 관리 강화
- 3 밝고 안전한 도로환경 조성

1 체계적인 도로정비로 쾌적한 도로 환경 조성**□ 여건 및 현황**

- 도시성장에 따른 교통량 및 인수도로 증가로 도로관리 중요성 증가
 - 동지역 인수 도로 공용년수 경과로 재포장 등 도로보수 수요 급증
- 보행 안전에 관한 시민 관심도 증가와 개선 요구 증가
 - 보행 환경 개선을 위한 인도·울타리 등 신설 수요 증가
- 여름철 및 겨울철 자연재해로부터 안전한 도로환경 조성 필요
 - 자연재해 대비태세 확립 및 피해 발생 시 신속 대응

□ 추진상황 및 반성

- 도로시설물 유지보수 추진
 - 인도설치(1.3km) 및 정비(4,630㎡), 재포장(3.32km), 선형개선(115m), 사면보수(573㎡), 차선재도색(54km), 표지판(19개), 배수시설(8개소) 정비 등
- 여름철·겨울철 도로 재해 대비 태세 강화
 - (여름) 급경사지, 침수우려도로 등 취약시설 사전 점검 및 정비
 - (겨울) 제설 장비·자재 확보 등 도로재해 사전 대비
- (반성) 행복도시 내 도로 비중이 증가하고 있으나, 생활권 근접한 전진기지 부족으로 파손 시 신속한 대응이 어려움
 - 관리인력 증원, 행복도시 내 전진기지 확충으로 접근성 향상 필요

□ 주요 추진사업

목표 및 지표

- (목표) 안전하고 효율적인 도로환경 조성으로 교통편익 증진
- (지표) 인도설치사업 완료(100%) 및 도로포장 유지보수사업 집행율(87.7%)

① 안전한 도로 환경 조성

계속사업

- 보행로 미확보 도로의 인도 설치로 보행안전 확보
 - 시도16호(부강면) 및 시도30호(전동면) 인도 설치(1.6억)
- 체계적인 시설물 보수로 안전한 도로환경 조성
 - 안전시설정비(4억), 과속방지턱 정비(1.5억), 도로표지판 정비(1억), 도로변 예초·잡목제거(12억), 도로배수로 정비(2.8억) 등

② 쾌적한 도로 환경 조성

계속사업

- 연간 도로 포장면 일제 조사를 통해 노후·파손 상태를 고려한 우선 대상지를 선정하여 체계적인 포장면 정비 추진
 - 재포장(28억), 인도정비(3억), 도로긴급보수(14억), 차선재도색(4억) 등 시행

③ 호우·폭설 등 도로 재해 대비 태세 확립

계속사업

- 여름·겨울철 도로재해 발생 시 피해 예방 및 신속한 조치 추진
 - (호우) 기동보수반(6개조) 운영, 비상근무체계 유지, 침수우려 취약 도로(12개소) 점검, 급경사지(39개소) 정비(1억)
 - (제설) 제설제 확보(8억), 제설차량 임차(20억), 제설장비* 정비로 신속한 제설작업 시행
- * 제설장비(175): 살포기 79, 삽날 79, 자동염수분사장치 17

2 교량·터널 등 도로구조물 관리 강화

□ 여건 및 현황

- 행복도시 단계적 건설에 따라 교량·터널 등 도로구조물 급증
 - 출범 전(150개소) → 현재(286개소*) → 행복도시완성 시점(357개소)
 - * 교량(232), 터널(5), 지하차도(20), 응벽·절토사면(10), 육교(9), 생태통로(10)
- 시설물 보수·보강 및 운행제한 위반차량 점검·단속 강화 등 계획적인 유지관리로 도로구조물 기대수명 향상과 안전성 확보

□ 추진상황 및 반성

- 도로구조물 보수보강 및 유지관리 사업 추진
 - (보강사업) 보수보강사업*(6개사업), 교량 내진보강*(2개소)
 - * 보수보강[조치원과선교, 한두리교 등 6개소, 서창교, 지하차도 신축이음교체, 서창교 가각정비, 교면 재포장(5개소)] / 내진보강(전의교, 의량교)
 - (유지관리) 유지보수(55개소), 비점오염저감시설(119개소), 노후 터널등* 교체(2개소)
 - * 사오리 지하차도(884개), 부강터널(782개)
- 운행제한(과적) 위반차량 단속 실시
 - (단속실적) 정기단속 10회(자체9회, 합동1회), 적발 5건(과태료 304만원)
- 도로구조물 기전설비 유지관리, 지하차도 상황관리 및 시설보강 추진
 - (상황관리) 터널·지하차도 운영관리 및 실시간 상황관제(12.8억)
 - (유지관리) 자가용전기설비 정기검사(6개소), 조명시설 유지보수(20개소), 승강기 안전점검(12회), 지하차도 재난예경보시스템 유지보수(12회)
 - (시설보강) 조치원지하차도 침수위험 대비 자동차단시스템 구축('22.6월)

□ 주요 추진사업

목표 및 지표

- (목표) 교량,터널 등 도로구조물 관리 강화를 통한 안전한 도로환경 조성
- (지표) 도로구조물 담당 예산집행(88%)

① 도로구조물 안전성 확보를 위한 사업 추진

신규사업

- 안전점검 및 실태조사 결과 등에 따른 보수·보강 추진
 - 점검결과 보수·보강 필요 구조물에 대한 예산편성 등 조치 계획 수립
 - 한두리고 보수보강(9.9억), 명학교 보수보강(1.5억), 산학교 내진보강(2.1억), 사천교 내진보강(1.0억), 대동지하차도 자동 차단시스템구축(5.0억) 등
- 터널 및 지하차도 운영관리 및 실시간 상황관제 실시
 - 상황관리 용역 신규 계약 추진('23.5월)

② 도로구조물에 대한 체계적인 관리추진

계속사업

- 도로구조물에 대한 체계적인 유지관리로 신속한 보수 추진
 - (보강사업) 교량 노면 재포장(5.3억), 지하차도 신축이음 교체(1.2억)
 - (유지관리) 유지보수 단가계약 등(9.0억), 터널 및 지하차도 청소(0.8억), 초기우수 처리시설 유지관리(2.3억)
- 기전설비의 적절한 유지관리로 도로기능 유지와 안전사고 예방
 - (정기검사) 터널·지하차도 정기검사 및 자가용전기설비 안전관리대행 등(0.6억)
 - (유지관리) 기전제어설비관리(0.9억), 보행육교 승강기 유지관리(0.5억), 구조물 조명시설 유지관리(2.0억), 전기·통신요금(13억)

3 밝고 안전한 도로환경 조성

□ 여건 및 현황

- 정기적인 도로조명시설(가로등, 보안등) 야간 순찰 점검 및 유지관리로 밝고 안전한 야간 도로환경 조성
 - 일상점검(주·야 순찰), 정기점검(분기별 1회), 법정점검*(전기사업법) 시행
 - * 한국전기안전공사 점검 실시(가로등 1회/년, 보안등 1회/3년)
- 노후 가로등 광원 개량을 통한 안전사고 예방

□ 추진상황 및 반성

- 가로등·보안등 유지관리 및 노후 가로등 LED 광원 개량 추진
 - (가로등·보안등) 유지보수(2,814건), 야간 순찰 점검(30회)
 - (광원개량) 절재로 외 9개소, 등 800ea(CDM→LED)

□ 주요 추진사업

목표 및 지표

- (목표) 선제적인 가로등 유지관리로 안전한 야간 도로환경 확보
- (지표) 가로등 수선 건수(2,700건)

① 도로조명시설 예방적 유지관리 강화

계속사업

- 원격관리시스템 모니터링 등을 통한 가로등 관리
 - (유지관리) 가로등 유지관리 단가계약(10억), 전기·통신 요금(15억)

② 도로조명 설치를 통한 도로안전 증진

신규사업

- 교통사고 등 안전사고 발생 위험이 높은 구간에 도로조명을 설치하여 밝고 안전한 도로환경을 조성
 - (시설보강) 장군면 금송로 보안등 설치(1.7억): 보안등 30등, 분전반 2면

기 타 현 황 자 료

1 조직 및 인력 현황

2 2023년 주요 예산 현황

조직 및 인력 현황

□ 조 직_ 2팀



※ 시간선택제, 공무원 직원은 정·현원에서 제외

□ 인 력_ 정원(현원)

구 분	합 계	일 반 직			
		3·4급	4급	5급	6급 이하
계	16(16)	1(1)	-	2(2)	13(13)
도 로 관 리 팀	10(10)	1(1)	-	1(1)	8(8)
도 로 구 조 물 팀	6(6)	-	-	1(1)	5(5)

※ 시간선택제, 공무원 직원은 정·현원에서 제외

2023년 주요 예산 현황

□ 총괄

(단위 : 백만원)

구분	'23년 예산액 (a)	이월예산 등 (b)	예산현액 (c = (a) + (b))
계	21,460	3,418	24,878

□ 주요사업

(단위 : 백만원)

연번	사업명 (부기명)	예산액	이월예산 등	예산현액	비고
계		12,828	1,824	14,652	
1	부강면 시도16호선 인도설치	100	-	100	
2	전동면 시도30호선 인도설치	60	-	60	
3	도로포장유지보수	1,800	-	1,800	
4	도로시설물유지보수	2,950	281	3,231	
5	도로재포장	2,853	-	2,853	
6	시도5호선 도로배수로 정비	70	-	70	
7	제설제구입	825	-	825	
8	제설덤프임차	2,083	1,061	3,144	
9	도로구조물 유지보수	900	-	900	
10	교량 노면 재포장	535	-	535	
11	터널 및 지하차도 상황관리	1,534	-	1,534	
12	가로등 유지관리	1,000	-	1,000	
13	장군면 금송로 보안등 설치	171	-	171	
14	소정육교 승강기 설치(이월)	-	100	100	
15	한두리고 보수보강(이월)	-	990	990	
16	산학교 내진보강(이월)	-	210	210	
17	명학교 보수보강(이월)	-	150	150	
18	사천교 내진보강(이월)	-	100	100	
19	대동지하차도 자동차단시스템 구축(이월)	-	500	500	



차량등록사업소

■ 차량등록팀

■ 차량검사팀



목 차

I. 2022년 성과와 평가	547
II. 2023년 업무추진 방향	549
III. 2023년 핵심정책 과제	
1. <차량등록팀> 시민 감동을 위한 고품격 자동차등록 서비스 제공	553
2. <차량검사팀> 수요자 중심의 의무사항 안내 및 과태료 징수 강화	555
IV. 기타 현황자료	557

I. 2022년 성과와 평가

1 주요 성과

□ 자동차 등록 및 관리 현행화를 통한 시민불편 해소

- 신속·정확한 차량등록 서비스를 통한 시민 만족도 향상 도모
 - 자동차등록 193,711대(전년 대비 4.7% ↑), 건설기계 2,638대(전년 대비 1.2% ↑)
 - ※ 시청 민원실에 차량등록 창구 개설·운영하여 신도심 시민 편의 제공
- 실제 보유 및 관리하고 있지 않고 공부상에만 존재하는 “멸실차량 일제정비”
 - 멸실사실 인정 후 말소등록 미이행 대상(166대) 말소등록 추진
- 대포차 등의 방지를 위한 상속 미이행 자동차 일제 정리(4월)
 - 사망신고일로부터 6개월 경과 상속 미이행 차량 대상 상속이전 추진(21대)

□ 수요자중심의 다양한 의무사항 사전 안내로 질서위반행위 최소화

- 차량 관련 각종 의무사항 사전 안내 및 이행명령
 - 자동차 정기검사 사전안내(월1회, 77,652건) / 경과·검사명령(주1회, 8,593건)
 - 건설기계 정기검사 사전안내(월1회, 1,353건) / 경과·검사명령(주1회, 76건)
 - 책임보험 가입안내(월3회, 1,524건) / 안전교육 안내(연5회, 5,103건)
 - 적성검사 안내(분기1회, 865건) / 정비명령(수시, 36건) / 최고서(주1회, 35건)
- 법령개정으로 달라지는 차량 관련 의무사항 홍보
 - 차량 정기검사 해태 과태료 인상에 따른 시민홍보(3, 7월/전광판 등 477개소)
 - ※ 자동차 30만원 → 60만원, 건설기계 40만원 → 300만원, 적성검사 50만원 → 200만원
 - 책임보험 장기 미가입 차량 직권말소 시행 안내(11월/전광판 등 477개소)
 - ※ 책임보험 미가입 1년 경과 차량 대상 직권 말소등록 가능('23.6.8. 시행)

- 건설기계 '전국 등록번호표' 도입 홍보(11월/전광판 등 477개소)

※ 지역명 표기를 삭제하고 규격을 개선한 전국 등록번호표

○ 건설기계조종사 면허 적성검사 장기 미수검자 최소화 추진

- 6~12월 617건 ➡ 면허 자진반납 540건 / 과태료 부과 75건

※ 2건 이의신청 절차 진행 중

□ 자동차 체납 과태료 징수활동 강화

○ 질서위반행위 경각심 고취와 건전한 납세 분위기 조성

- 정기적 전자 예금 압류시스템을 활용한 예금압류 통보·시행

※ 모든 체납자 대상 압류예고, 20만원 이상 체납자 압류조치

- 자동차 과태료 고액체납자 현장방문 납부 독려 및 번호판 영치 등

2 보완(개선)할 점

○ 자동차 멸실사실 인정 말소등록제도의 내실화 운영

- 지속적 제도 안내 및 자진 말소등록 되지 않은 차량 직권말소 추진

○ 차량 관련 의무사항 이행 편의제공을 위한 다양한 홍보활동 강화

- 책임보험 장기 미가입 차량 운행정지 등 개정법령 지속 안내

- 문자안내 활성화를 위한 전화번호(개인정보) 등록 운동 추진 등

○ 건설기계 조종사 면허 적성검사 미수검자 수검률 제고 홍보 강화

- 조종사 면허 소유자 전화번호 현행화 및 미수검자 현장방문 독려 등

○ 사전 의견청취와 이의신청제도의 내실화로 시민 권리구제 강화

- 사전 의견청취 비율 제고 및 명확한 이의신청은 직권 부과 취소

※ '22년 사전 의견제출(0건), 이의신청(14건 6,436천원 신청, 13건 1,619천원 인용)

○ 사전 안내문 등 도달률 제고를 위한 모바일 전자고지 서비스 확대 추진

- 수취인 부재, 안내문·고지서 미수령 반송 문제 해소 등

※ (현행) 자동차 정기검사 경과통지·검사명령 → (확대) 현행 + 과태료 고지서

II. 2023년 업무추진 방향

1 업무추진 방향

- 지속적으로 증가하는 차량등록수요에 선제적 차량등록 서비스 제공
 - 노후차량·사실상 멸실된 자동차 정리로 시민 불편·불이익 최소화 도모
 - 차량 관련 의무이행 제고를 위한 실효성 있는 대책 마련 추진
 - 차량 소유자 중심의 사전 안내·홍보로 과태료 발생 줄이기 추진
 - 차량 질서위반행위 취약분야* 관련 유관기관 간 협력체계 구축
- * 정기검사·책임보험 과태료가 차량관련 과태료의 약95%를 차지하여 특단 대책 요구
- 새로운 전달체계를 활용, 고지서 등 도달률 제고 및 체납액 징수 강화

2 연말 이루고자 하는 모습

- 신속·정확한 고객 맞춤형 차량등록 서비스 제공
 - 사업소의 격에 맞는 업무매뉴얼 지속 정비로 시민 만족도 제고
 - 온라인 차량등록 이용 활성화 및 고충민원* 적극 해결방안 모색
- * 상속 포기, 자동차 부재 등 시민의 자체 해결 어려운 민원 전담 상담직원 지정 운영
- 과태료 징수활동 강화로 질서위반행위 경각심 고취 및 체납액 최소화
 - 체납정리반 운영확대(연2회→분기 1회), 징수율 45% 달성
 - 체계적이고 다양한 의무사항 안내를 통한 의무 이행을 향상 도모
 - 전화번호 일제 등록 추진 등 안내 서비스 강화 방안 모색
 - 우편발송 및 SMS, 모바일 전자고지 서비스 등 안내 방법 다양화
 - 고가차량·고액 과태료 부과대상 건설기계 등록관리 업무 강화
 - 조종사면허 적성검사 수검률 향상 및 미사용자 자진 반납 독려 등

시민이 신뢰하고 만족하는 차량등록 서비스 제공

- ① 시민감동을 위한 고품격 자동차등록 서비스 제공**
- ② 수요자 중심의 의무사항 안내 및 과태료 징수 강화**

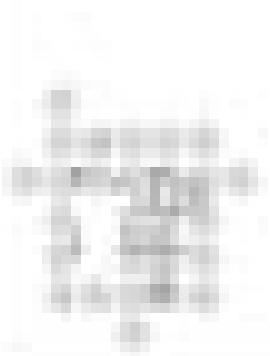

핵심정책1

시민이 신뢰하고 만족하는 차량등록 서비스 제공

1 시민 감동을 위한 고품격 자동차등록 서비스 제공

□ 여건 및 현황

- 인구 증가에 비해 차량등록 수요 증가로 신속·정확한 차량관리 필요
 - 연평균 7.01% 차량 증가에 부응한 고품격 등록서비스 필요성 증대
- 사업소 설치 2년 차 소통과 기관 협력을 통한 시민 만족도 제고 필요
 - 정기적 시민 서비스 만족도 조사·환류 및 기관 협력협의체 운영

□ 추진상황 및 반성

- 신속·정확한 차량등록 서비스를 통한 시민 만족도 향상 도모
 - 차량등록 등 민원 처리시간 단축 및 친절한 사후관리 안내 서비스
 - ※ 시청민원실 차량등록 창구 개설(4월 / 최근 이용↑).홍보로 시민 편의 제공
- 차량등록 관련 업무매뉴얼 재정비
 - 자동차 멸실 사실 인정기준 마련('22.2) → 멸실 자동차 말소등록제 시행('22.9.)
 - 차령초과 말소등록 및 이전등록 위반 범칙금 매뉴얼 정비('22.9.) 등
- 차량등록 현행화를 통한 시민부담* 최소화 도모
 - 사실상 보유·관리하고 있지 않은 멸실 차량 일제 정비(82대)
 - 차령초과 등 환가가치 없는 노후차량 폐차 정리(235대)
 - 상속인 불명 등 어려운 차량 안내·홍보 통한 상속 이전(265대)
 - * 근저당·압류 등의 사유로 말소 등록되지 않아 각종 세금 등 부과 대상

반 성

- ✓ 멸실사실 인정만 받고, 차량등록만 존재하는 차량 다수 존재(166대)
 - ⇒ 법령개정으로 말소등록 간편화에 따라 자진 말소등록 유도 이후 직권 말소 예정

□ 주요 추진사업

목표 및 지표

- (목표) 신속·정확한 자동차등록 서비스로 시민 감동행정 구현
- (지표) 시민 재방문 제로화 및 서비스 만족도 85점 이상

① 시민 위주의 “품격있는 차량등록 서비스” 제공 계속사업

- 시민의 알 권리 충족과 행정의 신뢰성을 확보하기 위한 자동차 등록 번호 사전예고제 시행
- 온라인 자동차등록 서비스 이용 활성화 추진
 - 다수 젊은 시민 대상, 온라인 등록 집중 홍보로 시민 만족도 제고
- 다문화가족을 위한 외국어 차량등록 안내문 배부
 - ※ (22년 등록외국인 현황) 중국권 1,804 베트남 1,128 캄보디아 267 네팔 235 등

② 차량등록 및 관리 현행화를 통한 시민불편 해소 계속사업

- 멸실사실 인정 자동차 말소등록제도 정착 기반 조성
 - 멸실 인정 차령 기준을 낮추어 노후 차량과 일원화, 직권 말소등록 제도를 활용해 공부상 존재하는 차량 지속적인 일제 정리 추진
- 노후 차량 폐차 말소등록을 통해 시민부담 최소화 지속 추진

③ 시민 만족도 조사·환류 및 기관협력 사업 추진 신규사업

- 차량등록·의무사항 이행·과태료 부과제도 운영 등 전반에 대한 시민 만족도를 조사(연 2회)하여 불편사항 즉시 제도 개선 추진
- 유관기관(한국교통안전공단·보험개발원 등) 정기적 협의체를 구성운영, 정기 검사와 책임보험 가입률 증대를 위한 협력사업 추진

2 수요자 중심의 의무사항 안내 및 과태료 징수 강화

□ 여건 및 현황

- 차량 증가율 비례 증가되는 정기검사 대상 차량의 효율적인 관리 필요
 - 사전·경과안내(5회)에도 불구하고 정기검사 시기 일실 사례 빈번(약 10%)
- 질서위반행위 근절을 위한 과태료 금액 인상으로 시민부담 가중
 - 전체 과태료 부과 건수는 전년대비 1.8% 감소한 반면, 부과액은 11.4% 증가

□ 추진상황 및 반성

- 자동차 관련 정기검사 수검률(99.3%) 목표 달성('22.12월)
- 모바일 전자고지 서비스 활용 등 자동차 정기검사 과태료 최소화
 - 자동차 정기검사 과태료 크게 인상됐음에도 부과액은 2.5% 증가
※ 과태료 30만원 → 60만원 인상 / 부과액 21년 부과액 387,643천원, → 22년 397,290천원
- 차량 관련 의무이행 사전 안내·홍보로 시민의 과태료 부담 최소화
 - 자동차 정기검사(월1회, 77,652건), 건설기계 안전교육(연5회, 5,103건)
적성검사(분기1회, 865건) 우편, 문자안내 및 배너, 현수막, 전광판 등 홍보
- 자동차 관련 과태료 징수율(40.1% → 44.1%) 목표 초과달성
- 건설기계 면허 적성검사 장기 미수검자 일제정리
 - 6~12월 617건 ➡ 면허 자진반납 540건 / 과태료 부과 75건
※ 2건 이의신청 절차 진행 중

반 성

- ✓ 자동차와 건설기계 관련 각종 과태료의 지속적인 인상에도 불구하고 위반 차량은 크게 줄지 않고 있음 ⇒ 실효성 있는 사전 안내·홍보방안 강구로 질서위반행위 최소화 추진

□ 주요 추진사업

목표 및 지표

- **(목표)** 자동차 소유자가 체감하는 의무사항 안내와 홍보 및 과태료 징수 강화
- **(지표)** 정기검사 수검률 98% / 자동차 과태료 징수율 45%
※ '22년도 수검률 97.7% / 징수율 44.7%보다 상향 조정

① 과태료 발생 사전예방 및 달라지는 제도 홍보 강화 계속사업

- 다양한 홍보방안 강구 및 내실있는 안내 체계 추진
 - 차량소유자 의무사항 안내 강화를 위한 전화번호 등록 운동 추진
 - 자동차 정기검사·책임보험일이 명기된 주차연락 표지판 제작·배포
- 유관기관 협력을 통한 정기검사·책임보험 안내제도 개선방안 마련
 - 자동차 검사소 등과 협력을 통한 검사대행 서비스 활성화 추진

② 시민 권리구제 강화와 과태료 부과 행정신뢰성 제고 계속사업

- 다양한 채널의 실효적 사전 의견청취로 권리구제의 편의성 제고
 - 모바일 전자고지서 확대를 통한 안내, 고지서 등 도달률 제고
 - 사전 의견청취 비율 제고를 위한 상세하고 자세한 제도 안내
 - ※ 의견제출 예시문, 방법, 효과 등을 안내 공감대 확산 및 참여율 향상 등
- 과태료 부과 매뉴얼 정기 점검·정비 및 기관통보 자료관리 강화
 - 의견제출·이의신청 내용 매뉴얼 즉시 반영, 자료점검 및 관리강화

③ 자동차 과태료 체납 징수활동 강화 계속사업

- 과태료 체납정리반 운영 확대(연2회→ 분기 1회), 징수율 제고 추진
 - 고액·다량 등 고질체납자 집중관리 및 번호판 영치 체납처분 확행
- 적극적이고 실효성 있는 체납처분으로 질서위반행위에 대한 경각심 고취
 - 차량압류시스템을 통한 신속한 차량압류 및 공매차량 적극 교부

기 타 현 황 자 료

1 차량등록사업소 주요통계

2 조직 및 인력 현황

3 2023년 주요 예산 현황

차량등록사업소 주요통계

□ 자동차 등록현황

<단위 : 대>

연도	계	승용	승합	화물	특수	비 고
2022	193,711	171,636	4,251	17,013	811	(증) 8,669
2021	185,042	163,350	4,332	16,666	694	(증) 10,300
2020	174,742	153,330	4,344	16,588	480	(증) 11,441
2019	163,301	142,250	4,435	16,236	380	(증) 15,439
2018	147,862	127,670	4,291	15,573	328	(증) 18,157

□ 건설기계 등록현황

<단위 : 대>

연도	계	관용	자가용	영업용	비 고
2022	2,638	19	1,518	1,101	(증) 29
2021	2,607	18	1,502	1,087	(증) 53
2020	2,554	17	1,455	1,082	(감) 53
2019	2,607	17	1,431	1,159	(증) 99
2018	2,508	17	1,387	1,104	(증) 246

□ 온라인 자동차등록 업무

<단위 : 건>

연도	계	신규등록	이전등록	변경등록	말소등록	저당설정	비 고
2022	5,922	3,457	183	9	2,273	0	(증) 2,398
2021	3,524	900	151	1	2,472	0	(증) 1,485
2020	2,039	4	90	-	1,936	9	(증) 153
2019	1,886	3	97	107	1,672	7	(증) 679
2018	1,207	5	87	50	1,060	5	(증) 611

□ 과태료 부과 · 징수 현황

<단위 : 건, 천원>

구 분	부 과		징 수		징수율
	건수	금액	건수	금액	
합 계	8,746	1,126,903	6,192	496,594	44.07
자동차 관리법	4,306	397,290	3,348	227,775	57.33
자동차손해배상보장법	4,105	633,599	2,644	221,840	35.01
건설기계관리법	335	96,014	200	46,979	48.93

조직 및 인력 현황

□ 조 직

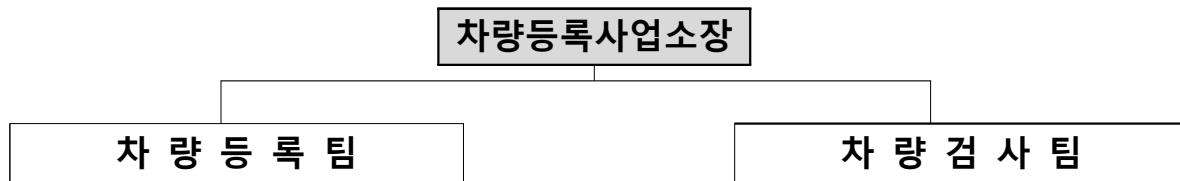

□ 인 력 정원(현원)

구 분	계	일 반 직							공무직
		소계	4급	5급	6급	7급	8급	9급	
계	16(15)	12(11)	1(1)	2(2)	3(-)	1(2)	2(1)	3(5)	4
차량등록팀	10(10)	7(7)	1(1)	1(1)	2(-)	1(1)	1(-)	1(4)*	3
차량검사팀	6(5)	5(4)		1(1)	1(-)	0(1)	1(1)	2(1)	1

* 시간선택임기제 포함 1

2023년 주요 예산 현황

□ 총 괄

(단위 : 백만원)

구분	'23년 예산액 (a)	이월예산 등 (b)	예산현액 (c)=(a)+(b)
계	1,235		1,235

□ 주요사업

(단위 : 백만원)

연번	사 업 명 (부기명)	예산액	이월예산 등	예산현액	비고
계		1,235		1,235	
1	공공운영비	112	-	112	
2	사무관리비	73	-	73	
3	공기관 등에 대한 경상적위탁사업비	6	-	6	
4	국내여비	15	-	15	
5	보수	738		738	
6	공무직보수	179		179	
7	기타직보수	55		55	
8	직무수행경비	41		41	
9	업무추진비	16		16	



상하수도사업소

- 수도운영과
- 상수도과
- 하수도과



목 차

I. 2022년 성과와 평가	565
II. 2023년 업무추진 방향	567
III. 2023년 핵심정책 과제	
1. <수도운영과> 투명하고 내실있는 공기업특별회계 운영	571
2. <상수도과> 안전한 물 공급을 통한 시민 물 복지 실현	577
3. <하수도과> 시민 안심 하수도 관리 체계 구축	585
IV. 역점과제	
1. 어린이 시민이 참여하는 수도행정 구현	595
2. 노후상수관로 정비사업 추진	596
3. 공공하수처리 공정 분야 무인화 사업 추진	597
V. 기타 현황자료	599

I. 2022년 성과와 평가

1 주요 성과

□ 효율적이고 신뢰받는 수도 행정 구현

- 상·하수도 요금 현실화를 통한 재원확보로 공기업 재정 건전성 도모
 - '25년까지 상·하수도 요금 현실화율 목표 추진

※ 상수도 100%, 하수도51.5% / 단계별 인상 추진 / '22년(상수도83.6%,하수도22.2%)

- 코로나19로 어려움을 겪는 소상공인 수도요금 감면(사용료의 50%)

※ (기간) '22.4~6. / (대상) 일반용 및 대중탕용 총 5,433개소 / (소요액) 970백만원

- 시민참여 자가검침제* 시행 / 인건비 절감 및 신뢰 행정 구현

* 시민이 수도검침을 직접 입력(요금정보 통합시스템 홈페이지)시 월 500원 할인(221건)

□ 상수도 시설 확충 및 유지관리로 물 복지 실현

- 상수도 미보급 지역의 공급시설 구축으로 면지역 물복지 실현(4개면/ L=61km / 169억원)

※ (市전체) 상수도 보급률 99.7%('21년 98.7%), (면지역) 상수도 보급률 96.5%('21년 89.3%)

- 소규모수도시설(73개소) 관리 및 노후 수도계량기 교체(815개소)

- 소규모 수도시설(1개소) 우라늄 초과지역 저감장치 설치(금남 남곡, '22. 11월)

□ 농촌지역 생활개선을 위한 지속적인 공공하수도 확충

- 면지역 공공하수처리시설 확충 및 하수관로 정비사업 추진

- 하수처리시설 3개소 총 3,180m³/일, 하수관로 정비 6개소 총 89.8km

※ (처리시설) 국곡, 전의, 성제 (하수관로) 국곡리, 부용리, 장군2, 금암리, 전의·전동 부강2

□ 조치원 상습 침수지역 주민 피해방지를 위한 예방사업 시행

- 조치원 도시침수 예방사업 1단계 착공('22.12) 및 2단계 설계비 확보(국비 5억원)
 - (1단계) 남리, 서창, 신흥배수분구 (0.3km) / (2단계) 신안배수분구 (0.16km)

□ 공공하수처리시설 철저한 관리로 시민불편 최소화

- 정기적인 공공하수관로 현상진단(5년주기) 및 보수공사로 관로시설 개선
 - '22년 기술진단용역 추진(수북B 등 6개소), 기존 기술진단에 따른 개보수 완료(전와·노송)
 - 관로 보수(419백만원), 관로 준설(439백만원), 불명수 유입방지 관계기관 T/F 실시
- ※ 공공하수처리시설(25개소), 166,667(톤/일) 처리

2 보완(개선)할 점

- 상수도 검침 불편 및 위험지역에 원격검침 설치 확대
 - ➔ 옥외검침기를 원격검침(이미지 전송)전환(5,899전)및 신규(1,000전)설치
- 누수감시시스템을 활용한 선제적 대응으로 누수율 감소
 - ➔ 누수 감시시스템 데이터 분석을 통한 누수 의심지역(구도심), 누수 탐사 용역실시로 신속한 상수도 관로 복구(k-water 협조)
- 수질원격측정기기 지표 전환(COD→TOC)에 따른 측정기기 적기 구매 추진
 - '23. 6월까지 7개소 설치완료예정 ※ COD : 화학적 산소요구량, TOC : 총유기탄소량
- 기술진단 용역 및 대규모 하수관로 보수공사의 사업 장기화로 사고이월 발생
 - ➔ 사전절차(설계, 비굴착 업체 선정(PQ) 등) 동시 진행을 통한 이행기간 단축

Ⅱ. 2023년 업무추진 방향

1 업무추진 방향

- 상하수도 요금정보통합시스템 적극적 홍보와 원격검침시스템 확대
 - 매월 발송하는 요금고지서에 홍보 (자가검침 할인/월500원)
 - 스마트미터링 사업으로 검침 정보 원격화(6,899전) 추진
- 상수도 보급률 제고를 위한 기반시설 확충과 스마트 관리시스템 도입 등 체계적인 상수도 관리체계 구축
 - 면지역 상수도 보급률 100% 달성 및 스마트한 물관리로 시민 신뢰도 개선
 - 맑은 물 공급 기반시설 확충과 더불어 철저한 상수도관 유지관리로 시민들이 안심하고 이용할 수 있는 맑은 물 공급
- 안전하고 깨끗한 수돗물 공급을 위한 수질관리 체계 구축
 - 정기적인(분기별) 수질검사 실시로 깨끗한 수돗물 공급
 - 수질 이상 발생 시 신속한 대응을 통한 사고예방 추진
- 하수도 확충을 통한 안전하고 쾌적한 정주여건 마련
 - 면지역 하수도보급률 확대 (연말까지 82.5% 달성, 현재 81.9%)
 - 주민피해 예방을 위해 도시침수 예방사업이 조속히 마무리 되도록 추진(25.6)
- 혐오시설인 하수처리장의 공정분야에 시범적 AI 도입, 무인화사업 추진
 - 하수처리의 효율적 운영과 더불어 인건비 및 약품비 등 예산 절감
- 정기적인 하수관로 관리로 시민불편 최소화 추진
 - 기술진단 및 상습 침수지역 주기적 점검을 통해 원활한 하수 배출 도모

2

연말 이루고자 하는 모습

○ 상하수도 원격검침기 설치 확대 및 요금 현실화 추진

수도운영 분야	'22년	'23년
원격검침기 설치 확대	1,596전	8,495전 (6,899전 ↑)
요금 현실화율(상/하수도)	83.6% / 22.2%	89.0% / 29.3%

○ 철저한 수질관리로 깨끗한 물 공급

상수도 분야	'22년	'23년
시 전체 / 면지역 상수도 보급률	99.7% / 96.5%	100% / 100%
세종시 전체 상수도 유수율	91.3%	92.3%
상수도 급수공사 처리일 단축	7일	3일

○ 하수도시설 확충 및 개선·점검을 통한 쾌적하고 안전한 하수도 관리

하수도 분야	'22년	'23년
세종시 전체 하수도 보급률	97.8%	98%
면지역 상수도 보급률	81.9%	82.5%
하수도 민원 처리율	100% (383건)	100%

깨끗한 물 공급 · 물순환 미래수도 기반 조성

- ① 투명하고 내실있는 공기업특별회계 운영**
- ② 안전한 물 공급을 통한 시민 물 복지 실현**
- ③ 시민 안심 하수도 관리 체계 구축**



투명하고 내실있는 공기업특별회계 운영

- 1 상·하수도 특별회계 내실운영으로 효율성 제고
- 2 시민을 위한 상·하수도 요금 관리 체계 개선

1 상·하수도 특별회계 내실 운영으로 효율성 제고**□ 여건 및 현황**

- 낮은 요금 현실화율·매년 영업 손실 증대로 “공기업의 재정부담 심화”
 - 상·하수도 요금 현실화 추진을 통해 공기업 재원확보 필요
 - ※ 영업손실액 상수도 32억, 하수도 390억('21년 결산기준)
- SWC사업을 통해 건강한 물 공급 기반은 마련하였으나, 수돗물에 대한 시민들의 신뢰도 부족
 - 다양하고 적극적인 홍보를 통한 수돗물 음용률 제고 노력 필요

□ 추진상황 및 반성

- 상·하수도 요금 정책을 통한 공기업특별회계의 탄력적 운영
 - 요금 현실화를 통한 사용료 수익 전년 대비 38억 증 ('21. 497억원 → '22. 535억원)
 - * (상수도) '22년 현실화율 83.6% / (하수도) '22년 현실화율 22.2%
 - 코로나19로 인한 경제부담 완화 및 물가안정을 위해, 상수도 요금감면* 추진
 - * (일시) '22.4.~6. / (내용) 일반용 및 대중탕용 상수도 요금(50%) 감면(970백만원)
- 수돗물 이용 활성화 계획수립 및 수돗물 이용 홍보 추진(25백만원)
 - 수돗물 이용 활성화 계획수립('22.1. / 15백만원)
 - '수돗물카페'를 운영하여, 수돗물(커피) 시음을 통한 수돗물 신뢰성 제고
 - * '물맛 블라인드테스트' 결과 수돗물선호도(45%) / '환경을 생각하면 설문결과(95% 수돗물 이용)
- '22년 지방공기업 경영실적 부진에 따른 경영평가 성적 미흡
 - ➡ 효율적인 공기업 운영을 위해 경영평가에 대한 체계적인 관리 필요
 - * '22년 하수도 경영평가 결과(라등급) / 나등급(울산, 광주, 대전), 다등급(부산, 서울, 대구, 제주)

□ 주요 추진사업

목표 및 지표

- (목표) 상·하수도 요금 현실화를 통한 공기업 재정 건전성 도모 및 체계적 성과관리
- (지표) '23년 상수도요금 현실화율 89.0% / '23년 하수도요금 현실화율 29.3%

① 상·하수도 요금 현실화 추진을 통한 경영 안정성 제고 계속사업

- 상·하수도 요금 현실화 및 요금체계 개선으로 공기업 재정 건전성 도모
 - '25년까지 매년 단계별 요금 인상*을 통한 시민 부담 최소화

구 분		2023년	2024년	2025년~	기 준
상수도	요금(m³/원)	665	710	775	가정용
	현실화율	89%	94.8%	100%	행안부목표
하수도	요금(m³/원)	925	1,180	1,500	가정용
	현실화율	29.3%	38.7%	51.1%	전국평균

* (상수도) 6.5% / (하수도) 가정용 27.5%, 일반용 40%, 대중탕용 32%

- 상·하수도 지방공기업 체계적 성과관리를 통한 경영혁신 도모
 - 평가지표별 '담당자 책임제' 실시 등 체계적인 관리로 등급 상향(라→다 등급)
 - ※ 상·하수도 격년제 평가 실시('23년 상수도부문 / '24년 하수도부문)

② 안전하고 건강한 수돗물 신뢰 구축 계속사업

- 수돗물에 대한 불신 해소 및 음용률 제고를 위한 홍보 강화
 - 수돗물 음수대 활용 적극 홍보 23개소(아파트 8, 근린공원 10, 스마트음수대 5)
 - 다양한 홍보* 및 민·관협업 찾아가는 수돗물교육(초·중·고등학교, 마을회관 등)
 - * 전광판 및 현수막 홍보, 홍보물 제작·배포, 수돗물카페운영 및 설문조사, 캠페인 실시 등
- 안전하고 깨끗한 수돗물 관리를 위한 '수돗물평가위원회' 개최(연 2회)
 - 분기별 수돗물 수질검사 결과¹⁾ 자문실시 및 적절한 수질검사 대상지점²⁾ 선정
 - 1) 일반세균, 소독제, 심미적 영향물질 등 60개 항목, 2) 수도꼭지, 배수지, 가압장, 소규모수도시설 등
 - 한해 동안의 수돗물 수질검사를 정리한 수돗물품질보고서 발간(6월)

2 시민을 위한 상·하수도 요금 관리 체계 개선

□ 여건 및 현황

- 도심지역 인구의 지속적 유입과 농촌지역 수도시설 보급 확대로 상하수도 수용가(5년간 43%증가) 및 요금 관련 민원 증가

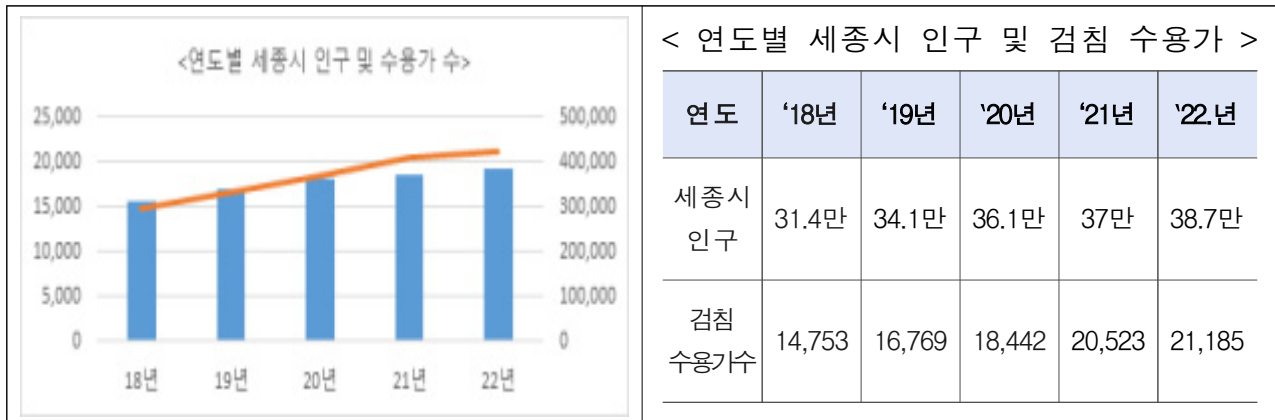

- 상하수도요금정보 통합시스템(홈페이지)의 안정적인 운영을 통한 민원 처리 창구 다양화 및 상수도 요금관리 개선
- 수도검침원 검침 교육을 통한 요금부과, 징수의 정확성 확보

□ 추진상황 및 반성

- 상하수도 요금정보 통합시스템 홈페이지 구축·운영
 - 요금조회, 민원신청, 이사정산, 자동납부 신청 등 시민 편의 향상
 - 전자고지 및 자가검침제 운영을 통한 상하수도요금 신뢰성 확보
- 스마트미터링 시범사업('22년) 진행으로 원격검침시스템 전환 추진
 - 옥외 검침기 5,899전 원격검침 전환 협의 완료('22. 11월) 및 신규 사업 1,000전 설치 예정 ('23.상반기 중)
- 상하수도요금 체납요금 징수 및 체납자 행정처분 실시
 - 과년도 체납액 462백만원 중 297백만원(64.3%) 징수
 - 부동산 압류조치 (16건, 체납 미수액 165백만원 중 54백만원(32%)) 실시

□ 주요 추진사업

목표 및 지표

- (목표) 상하수도 요금부과 신뢰성 확보로 투명한 수도행정 구현
- (지표) 상수도 원격검침 설치 확대
※ '22년 1,596전(7.3%)→ '23년 8,495전(38.7%) / (상수도전수 총 21,833전)

① 시민 중심 요금관리체계 개선

계속사업

- 상하수도 요금정보 홈페이지 활성화
 - 요금조회 및 납부, 이사 정산, 자동납부 신청 등 상하수도요금 관련 원스톱 행정서비스 제공
 - 요금정보 홈페이지 시민 이용 활성화를 위한 홍보 지속 실시
 - 원격(이미지)검침시스템 운영 확대
 - 기존 이미지 검침기(5,899전) 및 신규(1,000전)을 원격검침 전환 추진
 - 검침원의 담당구역 순환제 시행으로 검침 신뢰도 향상
 - 자가검침제 전지역 시행
 - 자가검침 수용자 인센티브 부여(월 500원 할인)로 참여 활성화
- ※ '22년 12월 기준 (221명 신청, 720,500원 할인/매월 500원)

② 상하수도요금 체납징수 관리

계속사업

- 상하수도요금 체납징수율 목표 달성
 - '23년 과년도 체납징수 목표율60%(234백만원) / 체납액 16,932건(390백만원)
- '23년 체납요금 징수계획 수립으로 체계적인 체납관리 수행
 - 체납유형별(체납 기간 및 요금별) 체납요금 징수 관리 방안 강구
 - 체납요금의 적법하고 원활한 징수를 위해 독촉, 최고, 압류 등 체납처분 절차 준수 철저

안전한 물 공급을 통한 시민 물 복지 실현

- 1 믿을 水 있는 수도물 공급을 위한 스마트 관리체계 구축
- 2 수도물의 신속한 공급 효율성과 신뢰성 확보
- 3 수도시설의 안정적 관리 및 깨끗한 상수도 공급

핵심정책2 | 안전한 물 공급을 통한 시민 물 복지 실현

1 | 민을 水 있는 수돗물 공급을 위한 스마트 관리체계 구축

□ 여건 및 현황

- 수돗물 적수사고 등 먹는 물에 대한 불신과 불안감이 지속되고
면지역 지하수의 수질 악화에 따른 상수도 공급 요구 증가
 - 시민이 맘 놓고 마실 수 있는 건강한 물 공급을 위한 면지역 지방
상수도 조기 확충 필요
 - 안전한 수돗물 공급과 누수율 저감을 위한 노후관 정비와 읍·면
지역 수도관 블록 구축으로 깨끗한 수돗물 공급체계 마련 필요
 - 먹는 물의 실시간 관망관리 체계 구축으로 수돗물 신뢰 및 음용률
제고 방안 필요

□ 추진상황 및 반성

- 물 복지를 위한 기반 마련, 안정적 용수공급 체계 구축
 - 상수도 미 보급 지역 지방상수도 확충 추진
 - * 금남·장군·전의·전동지구 172억원(진행중) /('18)부강, ('20)연기·소정면 ('22)연서 (완료)
 - 비상연계관로 구축(연서면 등 4개소)으로 수도사고 발생 시 안정적 대응
 - 수돗물에 대한 인식 개선 및 음용률 제고를 위한 시범사업 추진
 - 스마트 음수대 설치 시범사업*으로 시민이 신뢰할 수 있는 수돗물 음용환경 조성
 - * '21.3월~'22.12월 / 1,700백만원 (국비50%, 시비50%) / 중앙공원 등 5개소
- ➡ 건강한 물 공급 기반은 마련하였으나, 읍·면지역 노후상수관 미 정비로 인한 누수율 증가 → 유수율 제고를 통한 경영효율화 필요

□ 주요 추진사업

목표 및 지표

- (목표) 2023년까지 市 전지역 깨끗한 상수도 공급완료
- (지표) 면지역 상수도 보급률 '22년 96.5% → '23년 100%

① 면지역 상수도시설 확충을 통한 물 복지 실현

계속사업

- 상수도 미 보급지역 수도시설확충(167억)
 - 3개면 상수도 미보급 마을(16개리) 상수도 보급
 - * 금남(L=5.6) 11억원 / 장군(L=3.6) 11억원 / 전동(L=51) 145억원
- 수도 사고 시 안정적 용수공급체계 구축을위한 비상연계관로 설치(14억/기확보5억, 추가 9억)
 - 연동면(5배수지~청정A), 금남면(4배수지~황용)비상연계관로 설치(L=3.1km)

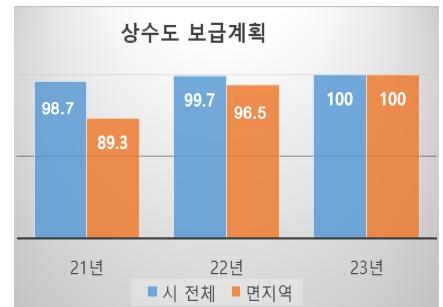

② 가정까지 깨끗한 수돗물 공급을 위한 노후 수도관 정비 신규사업

- 안전한 수돗물 공급, 유수율 향상을 위한 노후관로 정비사업 추진
 - 5개년 계획에 따라 3등급 노후관 49Km(3.9%)정비(유수율 91.3%→95.3%/~'28년)
 - * 총사업비 289억원('23.~'28.) / 실시설계('23.~'24.6.) / 사업추진('24.7.~'28.)
- 노후관 정비와 병행하여 읍·면지역 블록시스템 개선으로 유수율 제고(4%↑)
 - * (관망블럭 개선 / 8억원) 조치원(L=32km) 6개 블록 / 금남면(L=1.8km) 3개 블록 / 연서(L=1.5km) 3개 블록 / 전의(L=1.3km) 3개 블록 구축

(청 주)
(대 전)

- 총 관로 1,810Km 중 노후 관 연장 299km (16.5%) / 유수율 90.4%
- 총 관로 2,671Km 중 노후 관 연장 690km (25.8%) / 유수율 95.4% / ('21.12. 기준)

③ 수돗물 스마트 관망관리 인프라 구축

계속사업

- 수도시설 운영 전반에 대해 실시간 관리
 - 감시·사고대응 가능한 운영시스템(SWM) 구축
- 관망관리 분야(8개항목)기술적용(3,946백만원/ 국비50%)

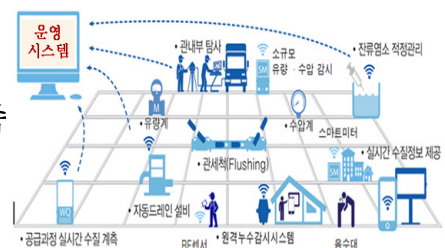

- * 수질측정(9개소), 자동드레인(6), 염소투입(1), 관세척(10), 정밀여과(3), 스마트미터링(6,900), 수압(1), 유량(2)

2 수돗물의 신속한 공급 효율성과 신뢰성 확보

□ 여건 및 현황

- 개발지역 및 농촌지역 수도시설 확대에 관리시설이 지속 증가되고 이에 따른 상수도 급수 신청 세대가 증가하고 있음
- 도시 확장 및 인구 증가로 인한 급수공사 증가에 대응해 신속한 급수 체계 마련을 통한 주민 불편 최소화 필요

□ 추진상황 및 반성

- 신속 철저한 상수도 급수공사 추진(1,332건)
 - 일반급수공사(15~50mm, 493건), 대구경(50mm 초과, 15건), 대지조성(4건)
 - 농어촌 생활용수 급수공사 추진(820건)
- ※ 지방상수도 확대에 급수공사 신청민원 증가추세 / 市급수전 '18년대비 42.8%증가

년 별	'18	'19	'20	'21	'22	비 고
전체급수전	15,390	17,105	18,815	20,646	21,978	누 적
급 수 공 사	1,855	1,715	1,710	1,831	1,332	당해신청

- 체계적이고 안정적 상수관로 유지관리
 - 상수관로 긴급 누수복구 단가계약 공사완료(462건)
 - (안전정밀진단) 세종시 1단계(7,386m), 2단계(4,840m), 송수관로(2,824m)
 - 수도계량기 안정적 유지관리를 통한 요금부과 신뢰도 제고
 - 노후 계량기 교체(815개소), 미사용 계량기 폐전신고 수시처리
 - 상수도 통합관제센터 위탁(수자원공사) 운영관리
 - 상수관망 실시간(24시간) 감시·제어 시스템 운영(위탁 '21.3.2.~'24.2.29.)
 - 상수도 사업 경영 여건 개선을 위한 분기별 컨설팅 수행
 - 1번 국도 확장구간에 편입된 상수관로 및 밸브 등 이설
 - 원활한 수도시설 관리를 위해 도로 노면측 또는 인도로 이설
- * 총사업비 약 850백만원('21년도 150백만원, '22년도 700백만원)
- ➔ 지방상수도 공급지역 확대에 따른 복구 관리지역 증가 → 누수 복구 권역 세분화(3권역⇒4권역)로 신속한 누수복구 체계 구축

□ 주요 추진사업

목표 및 지표

- (목표) 안전하고 깨끗한 수돗물 공급을 위한 시설물 유지관리
- (지표) 상수도 확충지역 신속한 급수 민원처리 '22년 (7일) → '23년 (3일)

① 시민 불편 해소를 위한 신속한 급수공사

계속사업

- 상수도 공급 신청 증가에 대응해 신속한 급수공사 실시를 위한 단가계약 추진으로 급수공사 기간 단축(공사기간 7일 → 3일 이내)
- 지리적 근접성과 급수 수요량을 고려해 4개 권역*으로 단가계약('23.2~12)
*(1권역) 동지역 / (2권역) 장군연서연기 / (3권역) 금남부강연동 / (4권역) 조치원, 전동, 전의, 소정
- 마을상수도에서 지방상수도 전환되는 지역 신속한 급수공사 추진

② 상수관로 안정적인 유지관리

계속사업

- 안정적인 수돗물 공급 기반 강화를 위한 상수관로 관리 철저
 - 신속한 유지관리를 위해 누수보수 단가계약('23.2~'24.2)
 - 시특법에 따른 상수관로 정기적 안전 점검 추진(상·하반기 정기점검실시)
- 인수예정(행복도시*) 상수관로에 대한 사전점검 및 철저한 보완 조치로 상수도 관련 민원 선제적 대응
* 행복도시 주요인수예정 시설 : 6-4생활권, 4-2생활권내 상수도관로 / '23.6월에정
- 내구연한(8년) 경과 수도계량기 적기 교체로 정확한 요금산정 및 부과를 통하여 신뢰받는 수도행정 구현('23년 교체대상 803개소)

③ 선제적 조치로 유수율 제고 추진

보완·발전사업

- 누수감시시스템(부강면 800개, 장군면 500개)을 통한 지속적인 모니터링
 - 누수 의심지역에 누수탐사 실시하고 누수시 즉시복구('22년 장군, '23년 부강 집중)
- 유수율 높은 지자체* 벤치마킹을 통해 효율적인 유수율 증가 추진
* 유수율 : 전국평균 93.1% / 세종시 93.4% / 서울시 96.2%, 대전시 95.3%

3 수도시설의 안정적 관리 및 깨끗한 물 공급

□ 여건 및 현황

- 먹는 물의 안전성 강화를 위한 수도시설 청결한 관리 필요성 증대
- 배수지, 가압장에 대한 상시 운영감시로 사고 예방 필요
- 폐쇄된 소규모수도시설(65개소) 관정 등 시설물 처리

※ '19년 26개소, '20년 18개소, '21년 8개소, '22년 13개소

□ 추진상황 및 반성

- 배수지, 가압장 등 시설물의 최적 상태 유지로 깨끗한 상수도 공급
 - 배수지(18개소), 가압장(74개소)등 시설물 정기적 예·제초, 주변정비(연 2회) 및 운영상태 수시 모니터링 실시
 - 믿고 마실 수 있는 안전하고 깨끗한 마을상수도 용수 공급(73개소)
 - 정기적 수질검사(분기별) 실시 및 부적합 발생 시 즉시 개선
 - 수도시설 분기별 자체점검 및 정수 설비 유지관리 실시(매월)
 - 관정 사후관리(1회/2년) 실시로 지하수 수질의 안정적 보전
 - 소규모수도시설 신속한 보수, 관리로 안정적인 용수 공급
 - 소규모수도시설 물탱크 청소(연2회)와 염소소독기 정기 교체(격월)
 - 신속한 시설물 보수를 통한 민원 발생 최소화(누수, 계량기, 설비이상 등)
 - 폐쇄된 소규모수도시설 시설물(관정 등) 처리
 - 폐쇄된 소규모수도시설 관정설비의 수요자 중심 관리전환(농업용)
- * 관리전환(23개소/ 민방위 4개, 농업용 14개, 마을 5개) / 관정 철거(20개소) / 협의 중(22개소)

□ 주요 추진사업

목표 및 지표

- **(목표)** 수도시설의 안정적 관리로 먹는 물 안전성 강화
- **(지표)** 수도시설 상시 감시, 수질기준 준수, 수질검사 처리기간 단축(3주→2주)

① 깨끗한 상수도 공급을 위한 수질관리

계속사업

- 소규모수도시설(73개소) 수질검사(분기별) 실시, 부적합시 즉시 조치
 - (수질기준 부적합 시) 음용중단 공지→비상급수 지원→개선조치→음용개시
- 소규모수도시설(73개소) 물탱크 청소(반기/4월, 10월)와 염소소독기 교체(격월)
- 소규모수도시설 정수설비에 대한 매월 점검 및 유지관리 용역 실시
- 상수도 배수지(18개소) 청소(반기(4월, 10월)) 및 재염소투입설비 운영
 - 실시간 수질계측을 통한 약품 투입 및 사전 보충으로 안정적 운영
- 수질 검사요청시 적극적인 수질검사 실시로 상수도 신뢰도 확보
 - 수질검사 요청시 채수 (5일→2일이내) 및 결과확인 기간단축 (3주→2주내 완료)

② 배수지·가압장 등 수도시설물 운영

계속사업

- 배수지·가압장 운전상태 상시감시로 안정적인 용수 공급 추진
 - 중요 시설물(가압펌프, 자동제어 시스템 등)에 대한 수시 점검으로 사고예방
- CCTV, 무인경비 등 출입 통제 시스템으로 보안강화
- 외부 시설물(웬스, 현황판 등)정비를 통한 깨끗한 시설물 관리

③ 소규모수도시설 유지보수 등 시설물 관리

계속사업

- 전기설비 단가계약을 통한 신속한 설비 보수로 민원 최소화
 - 남부,북부 2개 권역으로 분리 실시로 당일 민원처리 100%추진
- 비상시 대응을 위한 사용자협의회 연락체계 유지 및 비상급수 확보
- 노후시설(관로, 관정모터, 수위측정설비 등)신속한 교체를 통한 안정적 용수 공급

시민 안심 하수도 관리 체계 구축

- 1 하수도 확충을 통한 안전하고 쾌적한 정주여건 마련
- 2 공공하수처리시설 운영 효율화
- 3 선제적 하수관로 관리로 시민 불편 최소화

핵심정책3 | 시민 안심 하수도 관리 체계 구축

1 하수도 확충을 통한 안전하고 쾌적한 정주여건 마련

□ 여건 및 현황

- 도시지역과 농촌지역 간 공공하수도 보급 불균형 심화에 따른 공공하수도 확충을 통한 격차 해소 절실
 - ※ ('22년 보급률) 市 전체 97.8% (도시지역 및 조치원을 100%, 면 지역 81.9%)
⇒ '30년까지 목표 : 市 전체 98.5%, 면 지역 85.8%
- 지역적 환경에 의한 만성적인 침수피해 발생 및 기후변화로 인한 집중강우(381mm/일, '22.8.8, 서울 서초) 증가에 따라 피해방지책 마련 시급
 - ※ ('22 강우량) 7월3일(한솔동50mm), 8월10일(연서면216mm), 9월5~6일(장군면155mm)
- 개발사업 증가에 따른 지속적인 공공하수도 확대 요구
 - 공동주택 개발(전의), 공공주택 지구지정(조치원, 연기), 단독주택지구 개발(장군, 금남) 등의 개발수요에 맞춰 공공하수도 확충 필요

□ 추진상황 및 반성

- 면 지역 생활환경 개선을 위한 공공하수처리시설 확충 추진(3개소)
 - (준공) 금남 국곡리 하수처리시설 신설(1천 m^3 /일)
 - (설계중) 전의하수처리시설 증설(2,000 m^3 /일), 성제하수처리시설 증설(180 m^3 /일)
- 면지역 하수처리구역 확대를 위한 하수관로 정비사업 추진(6개소)
 - (준공) 국곡리(오수관 8.9km), 장군면 2단계(오수관 23.8km), 금암리(오수관 16.1km)
 - (공사중) 금남면 부용리 하수관로(오수관 5.8km)
 - (설계중) 전의·전동 하수관로(오수관 30.7km), 부강면 2단계(오수관 4.54km)
- 조치원 상습 침수지역 피해 예방을 위한 사업 시행(한국환경공단 위탁)
 - (1단계) 남리, 서창, 신흥배수분구(우수관 4.53km, 배수펌프 증설 1개소, '22.12 착공)
 - (2단계) 신안배수분구(우수관 2.96km, 배수펌프 신설 1개소, '23.3 설계용역 착수)
- ➡ 건설지역의 불명수 유입과 신설된 하수처리지역의 협잡물 (물티슈, 위생용품 등)에 의한 일부 오수역류 발생으로 시민불편
 - ☞ 불명수 차단을 위한 지속적인 조치와 하수도 신설지역에 대한 주민홍보

□ 주요 추진사업

목표 및 지표

- (목표) 하수도시설 확충을 통한 정주여건 개선 및 침수피해 예방
- (지표) 하수도보급률 '22년 97.8%(면지역 81.9%)→'23년 98.0%(면지역 82.5%)

① 시민 보건위생 향상을 위한 공공하수도 확충

계속사업

○ 면 지역 공공하수처리시설(2개소) 및 하수관로 정비(6개소)

처리 시설

- (계속) 전의 하수처리장 증설 2,000m³/일→4,000m³/일('23.5 착공)
- (계속) 성제 하수처리장 증설 520m³/일→700m³/일('23.10 설계준공)
- ※ '23년 예산 2,900백만원(전의 2,600, 성제 300)

관로 정비

- (계속-공사) 금남면 부용리, 전의·전동면, 부강면 2단계
- (계속-설계) 연동면(내판, 문주, 합강)
- (신규) 금남면 축산리, 연서면 고복리 ('23.4 설계착수 예정)
- ※ '23년 예산 6,701백만원 / 오수관로 58.3km, 배수설비 1,748가구

② 우수배제시설 개선을 통한 도시침수피해 예방

계속사업

○ (1단계) 조치원(남리, 서창, 신흥배수분구) 도시침수 예방사업 착공 - 공사착공('22.12), 공사완공('25.6)

사업 개요

- (사업량) 배수펌프장 1개소(800m³/min 증설), 우수관 4.53km(신설 및 개량)
- (사업비) 43,133백만원 (국비 70%, 시비 30%)
- ('23년 계획) 남리배수펌프장 증설 및 우수관(2×2 BOX) 설치 L=114m

○ (2단계) 조치원(신안배수분구) 도시침수 예방사업 설계용역 착수 - 설계착수('23.4), 공사착공('24.6~'26.12)

사업 개요

- (사업량) 배수펌프장 1개소(600m³/min 신설), 우수관 2.96km(신설 및 개량)
- (사업비) 21,005백만원 (국비 60%, 시비 40%)
- ('23년 계획) 기본 및 실시설계 추진('23.4)

2 공공하수처리시설 운영 효율화

□ 여건 및 현황

- 전입인구 증가 및 행복도시 건설사업에 따른 하수 유입량 증가
- 전문업체 관리대행으로 효율적인 하수처리시설 운영(25개소*)
 - * 민간대행업체(22개소), 수자원공사(1개소), 시설관리공단(2개소)
- 공공하수처리시설의 노후화 및 내구연한 도래에 따른 시설개선 필요
 - ※ 15년 경과 노후 하수처리시설 : 조치원, 전의 처리장 및 하수관로

□ 추진상황 및 반성

- 하수처리시설의 관리대행으로 효율적 운영방안 마련
 - 관리대행 성과평가(매년)를 통한 운영상 개선사항 도출
- 방류 수질 실시간 점검으로 수질관리 철저
 - 수질원격측정기기(TMS) 전문업체 유지관리(9개소*)를 통한 수질감시
 - ※ 수북 A(2)·B(1) 조치원, 전의, 연서, 소정, 연동부강, 국곡리
- 작동 불량 및 노후 설비 신속 조치로 안정적 시설 운영
 - 하수처리시설 기술진단(5년), 정밀 안전점검을 통한 연차적 개선
- 신뢰받는 하수처리시설 운영을 위한 방류수 수질 자료 공개
 - 하수처리시설(8개소, 700톤 이상) 방류수 수질 자료 공개(매월/市 홈페이지)

□ 주요 추진사업

목표 및 지표

- **(목표)** 공공하수처리시설의 운영 효율화
- **(지표)** 체계적인 하수처리시설 운영을 통하여 5개 항목 방류수질 기준 준수

① 하수처리시설의 안정적 유지관리

계속사업

- 전문업체 관리대행으로 효율적인 처리시설 운영(25개 시설)
- 관리대행 성과평가(매년) 피드백으로 운영 개선방안 도출
- 수질원격측정기기(TMS) 검사항목 변경*에 따른 측정기기 적기 구매 추진
 - * COD, T-N, T-P, SS, pH ⇒ TOC, T-N, T-P, SS, pH(「물환경보전법」 개정에 따라 '23.6월말까지 부착의무)
- 혐오시설인 하수처리장의 **공정분야에 시범적으로 AI를 도입·무인화사업** 추진
 - 하수처리 운영효율 향상과 더불어 인건비 및 약품비 등 예산 절감

② 운영설비의 체계적 관리 및 지속적 개선

계속사업

- 작동불량 및 노후설비에 대한 신속한 조치로 원활한 시설가동
- 안전관리를 위한 정밀안전점검(수북A, 수북B, 전의, 연서, 연동부강, 성제)
- 공공하수처리시설 기술진단(수북A) 및 시설보수(2개소*)
 - * '22년도 기술진단 완료 시설(수북 B, 조치원)/개선사항 총4건, 총1,055백만원 향후 예산반영

③ 방류수 수질 자료 실시간 공개

계속사업

- 수질원격측정기기 전문업체(대행)를 통한 철저한 방류 수질 감시
- 공공수역 수질보전을 위한 방류수 수질 자료 실시간 공개
 - 하수처리시설(8개소*, 700톤 이상) *수북A(2),B,조치원,전의,연서,소정,연동부강
- 개인하수처리시설 점검대상 확대 등 정기 및 수시 지도·점검 강화(60개소→120개소)*, 청소대상 등 관리 안내문 제작·발송(3,500매 / 2백만원)
 - * 50㎥/일 이상 및 제작제품 등→3㎥/일 이상 및 제작제품 등(「하수도법」개정'22.12.)

3 선제적 하수관로 관리로 시민 불편 최소화

□ 여건 및 현황

- 신도심 읍면 하수관로 신설 및 관로 노후화로 관리대상, 불명수 유입 민원 증가
 - LH, 市에서 신설한 공공하수관로 인수로 관리대상 증가
 - 강우 시 오수관 우수 유입으로 인한 하수처리장 역류 발생
 - 관로 막힘 및 역류, 맨홀 파손 등 관로 노후화로 민원 발생 증가

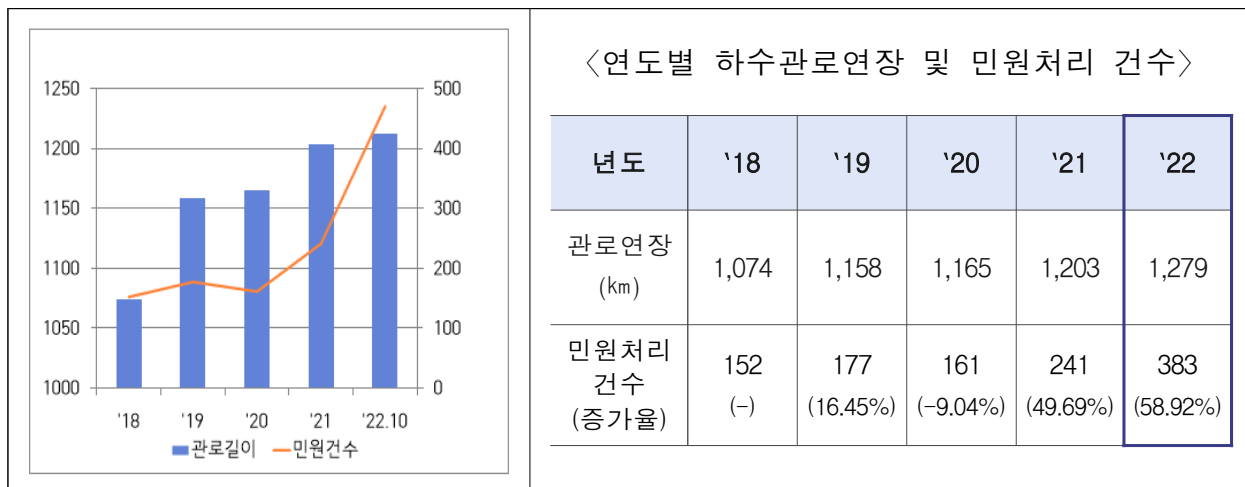

□ 추진상황 및 반성

- 관로처짐, 파손, 오수역류 및 펌프장 수중펌프 고장 등으로 시민불편 발생
 - 정기 점검·보수* 및 빠른 민원 처리로 시민 불편 최소화 노력(22년 민원 100% 완료)
 - * 관로 유지보수(88개소/209백만원), 관로 준설(1819m³, 439백만원), 펌프장 관리(150백만원)
- 하수관로 기술진단(5년) 용역 및 기술진단에 따른 보수공사로 하수도시설물 개선
 - '19년 기술진단에 따른 보수 완료(전의노송 / 189백만원 / 굴착·비굴착 등 154개소)
 - '20년 기술진단에 따른 보수(조치원 등 6개소 / 506백만원 / '22.8.25. ~ '23.2.27.)
 - '22년 기술진단 용역(수북B 등 6개소 / 825백만원 / 오수관 255km/ '22.8.1.~'23.5.27.)
- ▶▶ 기술진단용역, 보수공사 추진 시 사전절차 장기화로 사고이월 발생
 - ☞ 사전절차(설계, 비굴착 업체 선정(PQ) 등) 동시 진행을 통한 이행기간 단축

□ 주요 추진사업

목표 및 지표

- (목표) 하수관로의 안정적인 유지관리
- (지표) 기술진단용역(6개소) 및 기술진단(21년) 결과에 따른 보수공사 연내 완료

① 공공하수관로 기술 진단

계속사업

- 2021년 기술진단 결과에 따른 보수공사로 공공하수관로 개선
 - 공공하수관로 보수공사(성제, 운당 / 32.3km / 130백만원)
 - ※ 성제, 운당 기술진단 용역 완료('21.12.28.) 후 23년도 보수공사 예산 확보
- 기술진단 용역 실시로 현상진단 및 개선방안 도출
 - 하수관로 기술진단(소규모 6개소, 점단 노장 마꾸지 보덕 산수골 유천 / 3.8km / 19백만원)
 - ※ 기술진단 결과에 따른 보수공사는 24년도 예산반영 후 추진 예정

② 하수관로 및 차집관로 시설 유지관리

계속사업

- 관로의 파손, 이물질 제거로 원활한 하수 배출을 통한 시민 불편 최소화
 - 공공하수관로 유지보수공사(320백만원), 하수관거 준설공사(1,380m³/470백만원)
 - 도로 비점오염저감시설* 유지관리(73개소/ 수질검사, 정기조사, 준설)
 - * 강우 시 우수와 함께 하천으로 흘러들어가는 도로 상의 이물질 거름 시설
- 관계기관(市, LH) 불명수 T/F를 통해 원인분석 및 개선대책 수립
 - 오수관 구간별 수위계(76개소)를 설치하여 유입지점 및 원인 확인
 - ※ '23년말까지 종합적 원인분석이 불가할 경우 LH에 항구적 조치요청(유량조정조 설치 등)

③ 공중위생 향상을 위한 배수설비 설치지원

계속사업

- 하수처리구역 내 배수설비 연결공사 미설치 가구*에 대한 연결공사 지원(8개소 / 30백만원) * 설치 불가 사유(토지사용승낙 불가 등) 해소지역

역점과제

- 1 어린이 시민이 참여하는 수도행정 구현
- 2 노후상수관로 정비사업 추진
- 3 공공하수처리 공정 분야 무인화 사업 추진

상하수도사업소 역점과제

1 어린이 시민이 참여하는 수도행정 구현

□ 추진배경

- 어린이 시민이 직접 참여하는 수질검사 및 수도시설 견학제 운영
 - 수돗물 음용에 대한 불안 해소 및 투명하고 신뢰받는 수도행정 구현

□ 추진계획

- 어린이 시민참여 수돗물 수질검사(연 2회) 및 인식개선 교육 실시
 - 참여자 50명(상·하반기 각 25명/연 2회), 관내 어린이집/유치원(315/60개소)
 - 수돗물 시료 채취 및 수돗물 수질검사 현장 체험
 - 수돗물 인식개선을 위한 홍보영상 교육
- 수도시설 현장 견학제 운영(연 2회)
 - 수돗물 생산 및 공급과정별 시설 및 스마트 관망관리 홍보관 관람

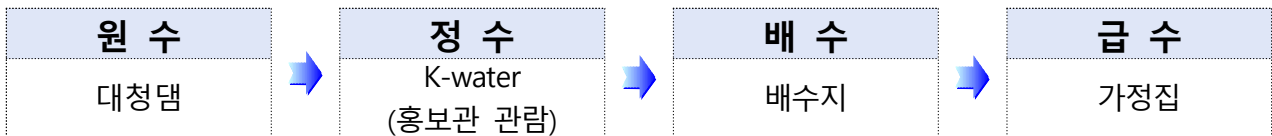

- 현장 견학과 수질검사를 병행 실시, 감사 카드 전달(견학 사진 동봉)
- 홍보관 관람 시, 용수공급 과정 등 스마트 관망 관리 기술 소개
- 수돗물 이용 홍보 전단지, 현수막 및 홍보물품 제작, 배부 등

□ 기대효과

- 수돗물 수질검사와 수돗물 공급과정에 대한 관람 기회 제공으로 깨끗한 수돗물 공급에 대한 시민의식 제고
- 시민과의 지속적인 소통을 통한 수도 행정 신뢰성 확보

□ 향후 계획

추진 과제	2023년											
	1월	2월	3월	4월	5월	6월	7월	8월	9월	10월	11월	12월
① 사업 추진계획 수립 및 준비												
② 어린이 시민참여 수질검사 및 현장견학제 운영												

2 노후상수관로 정비사업 추진

□ 사업개요

- (사업명) 노후상수관로 정비사업
- (위 치) 조치원읍, 연서면, 전의면, 금남면
- (대 상) 노후관로 48.95km(배수관 36.88, 급수관 12.07)
- (사업비) 288억원(시비 100%)
- (사업기간) 2023년 ~ 2028년(6년간)
- (연차별 투자계획) (단위 : 백만원)

구분	계	'23년	'24년	'25년	'26년	'27년	'28년
사업비	28,864	900	3,674	4,736	7,034	6,096	6,424

□ 그동안 추진상황

- (기본조사) 노후상수관로 정밀조사 용역* 시행('20.4월~'21.1월)
* (조사대상/결과) 읍·면 전지역 / 전체 관로 581km 중 48.95km 정비 필요
- (중장기 계획 수립) 수도정비기본계획 수립·승인('21.2월~'22.12월)

□ 기대효과

- 안전한 수돗물 공급으로 시민 신뢰도 향상
- 노후관 정비를 통한 유수율 향상으로 물 공급 및 경영 효율성 제고
- 유수율 91.3%('22년)→ 95.3%(28년)향상 (년 1,210백만원 예산절감)

□ 향후 계획

추진 과제	2023년		2024년		2025년		2026년	
	상반기	하반기	상반기	하반기	상반기	하반기	상반기	하반기이후
① 실시설계용역								
② 노후관로정비사업								

3 공공하수처리 공정 분야 무인화 사업 추진

□ 사업개요

- 협오시설인 하수처리장의 공정분야에 AI를 도입해 운영인력을 최소화한 운영을 통해 예산 절감 및 운영 최적화 방안 수립

□ 현황 및 문제점

구 분	운영현황	문제점
공정운영 및 유지보수	<ul style="list-style-type: none"> ◦ 운영자의 경험에 의존 - 시설물 육안 점검 	<ul style="list-style-type: none"> ◦ 에너지 및 약품 소비량 절감 한계 ◦ 적절한 유지보수 시기 파악 불가능
연간 처리비용	<ul style="list-style-type: none"> ◦ 공단 및 민간 관리대행 - 대행비 연평균 11%씩 증가 	<ul style="list-style-type: none"> ◦ '20년(188억) → '21년(214억)

※ 물가상승률을 반영한 인건비 증가, 동력비 상승 등에 따라 대행비 증가

- 하수처리공정의 운영방식 최적화를 통해 안정적 방류 수질 확보
 - 공정운영 효율화로 데이터 플랫폼 구축 및 약품비 절감
- 수질관리에 필요한 공정별 실시간 계측장비 구축
 - 공공하수처리시설 무인화 AI 시스템 구축을 통해 빅데이터 분석

□ 향후 계획

- '23년 본예산 연구용역비(39백만원)로 공정분야에 AI를 도입하는 계획 수립
- 수질복원센터A3에 대하여 1년간 시범 추진 후 시(市) 전체 처리장으로 확대하고자 함 (사업 완료시 30억원/년 이상 절감 예상)

추진 과제	2023년		2024년		2025년	
	상반기	하반기	상반기	하반기	상반기	하반기
① 연구용역에 따른 현장 조사 및 AI 시스템 구축	■	■	■			
② 공정별 데이터 실시간 계측장비 구축(데이터 확보)		■	■	■		
③ 운영방식 수치·최적화로 안정적 방류수질 확보					■	■

기 타 현 황 자 료

- 1 상하수도사업소 주요통계
- 2 조직 및 인력 현황
- 3 2023년 주요 예산 현황
- 4 2023년 달라지는 제도·시책

상하수도사업소 주요통계

【최근 5년간 상수도 보급율】

※ '21년 환경부 통계자료 기준

구 분	우리시(최근 5년)					17개 시도(2021년)			
	'17년	'18년	'19년	'20년	'21년	평균	최고	최저	우리시 위치
상수도보급률(%)	90.0	93.1	95.6	96.6	98.7	97.7	100 (서울)	78	8위 수준

【최근 5년간 하수도 보급율】

※ '20년 환경부 통계자료 기준

구 분	우리시(최근 5년)					17개 시도(2020년)			
	'17년	'18년	'19년	'20년	'21년	평균	최고	최저	우리시 위치
하수도보급률(%)	92.5	94.4	94.8	95.7	97.0	94.5	100 (서울)	81.8	8위 수준

조직 및 인력 현황

□ 조 직_ 1소 3과 9담당

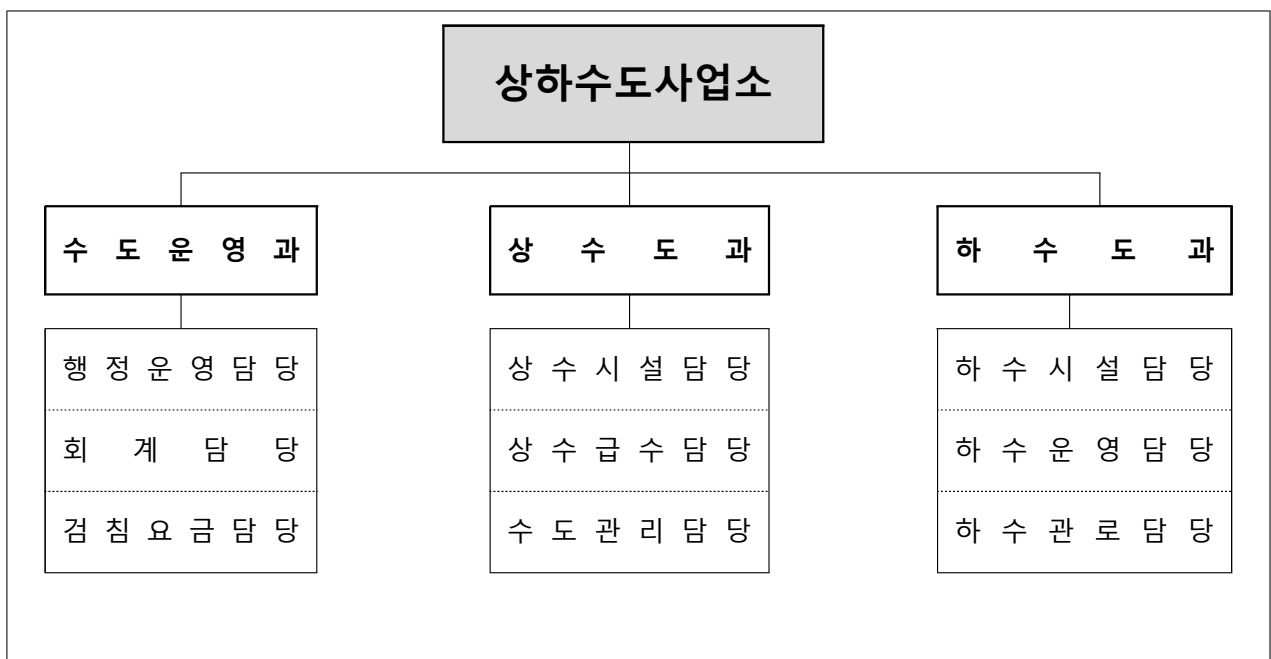

□ 인 력_ 정원(현원)

구 분	합 계	일 반 직			
		3급	4급	5급	6급 이하
계	39(37)		1(1)	3(3)	35(33)
수 도 운 영 과	12(11)		1(1)	1(1)	10(9)
상 수 도 과	12(12)			1(1)	11(11)
하 수 도 과	15(14)			1(1)	14(13)

2023년 주요 예산 현황

□ 총 괄

(단위 : 백만원)

구 분	'23년 예산액 (a)	이월예산 등 (b)	예산현액 (c)=(a)+(b)
계	139,124	51,756	190,880
상수도과	84,300	40,756	125,056
하수도과	54,824	11,000	65,824

□ 주요사업

(단위 :백만원)

연번	사 업 명 (부기명)	예산액	이월예산 등	예산현액	비고
계		59,960	5,661	65,621	
1	금남면 농어촌생활용수개발	1,100	1,834	2,934	
2	전동면 농어촌생활용수개발	14,503	1,504	16,007	
3	장군면 농어촌생활용수개발	1,100	263	1,363	
4	노후 상수관로 정비사업 실시설계용역	900	-	900	
5	소규모 수도시설 유지관리 및 수질검사	1,333	-	1,333	
6	상수도 급수계량기 교체	300	-	300	

연번	사 업 명 (부기명)	예산액	이월예산 등	예산현액	비고
7	상수도시설물 수선유지	1,737	-	1,737	
8	상수도 급수공사	2,110	96	2,206	
9	조치원 하수도 중점관리지역	4,097	4	4,101	
10	조치원 하수도 중점관리지역 2단계	700	-	700	
11	연동면 하수관로 정비공사	380	45	425	
12	부강면 하수관로 정비사업 2단계	2,294	81	2,375	
13	부용리 하수관로 정비	450	773	1,223	
14	금남면 축산리 소규모 하수관로 정비공사	180	-	180	
15	연서면 고북리 하수관로 정비공사	200	-	200	
16	전의전동 하수관로 정비	3,197	129	3,326	
17	전의처리장 증설	2,600	178	2,778	
18	성제 공공하수처리시설 증설공사	300	42	342	
19	국고보조금 정산 잔액 반납	4,030	-	4,030	
20	공공하수처리시설 관리대행	17,115	-	17,115	
21	공공하수처리시설 무인화사업 연구용역	39	-	39	
22	2023년 하수도시설물 준설공사(단가계약)	470	-	470	
23	2023년 하수관거 준설토 처리용역(단가계약)	60	-	60	
24	2023년 하수도시설물 유지보수공사(단가계약)	320	-	320	
25	2023년도 차집관로 유지보수공사	170	-	170	
26	기술진단 결과에 따른 시설보수공사(성제,운당)	130	-	130	
27	하수처리구역내 배수설비 유지관리공사	30	-	30	
28	2023년도 비점오염저감시설 유지관리용역	115	-	115	일반회계
29	기술진단 결과에 따른 시설보수(조치원 등 6개소)		299	299	
30	공공하수관로 기술진단(수북B 등 6개소)		413	413	

2023년 달라지는 제도 · 시책

연번	사 업 명	현 행	변 경
1	하수도 원인자부담금 단위단가 ※ 건축물 신축 등으로 오수발생량 10m³/일 이상인 경우 부과	<ul style="list-style-type: none"> 2,328,000원/m³ 	<ul style="list-style-type: none"> 2,619,000원/m³ (12.5% ↑)



세종시설관리공단

목 차

I. 2022년 성과와 평가	609
II. 2023년 업무추진 방향	612
III. 2023년 핵심정책 과제	
1. <고객중심 신뢰경영> 고객만족 경영 내실화	615
- 고품질 서비스 및 고객 참여 확대	
- 지역사회 공헌 활성화 및 사회적 가치 창출	
2. <미래지향 지속경영> 지속성장 추진 및 경영 효율화	621
- 재무건전성 확보 및 지역경제 활성화	
- 운영사업 다각화 및 효율화	
3. <안전중심 책임경영> 시설관리 고도화	627
- 재난·안전 체계 확립	
- 시설물 유지관리 체계 표준화·효율화	
4. <상호존중 소통경영> 청렴한 조직문화 조성 및 인적역량 강화	633
- 청렴·투명한 조직문화 조성	
- 체계적 교육훈련으로 직원역량 강화	
IV. 기타 현황자료	639

I. 2022년 성과와 평가

1 주요 성과

□ 지속성장 추진 및 경영효율화

- 신규 사업 인수 등 경영환경 변화를 반영한 제2기 중장기 경영전략 수립
 - 조치원읍 제2복합 수영장('22.7.), 도시상징광장('22.8.) 신규 수탁·운영
 - 전문 연구기관을 통한 제2기 중장기 경영전략 수립('22.6.~12.)
- 4차산업의 경영활동 접목으로 운영사업의 지능화·자동화 체계 구축
 - 대형폐기물 간편배출시스템 개발('22.8.), 장사정보시스템 고도화('22.10.)로 이용고객 편의 증진 및 업무 효율화
 - 메타버스를 활용한 사이버 공단 본부 사무실 구축오픈('22.10., 비예산)
- 지역업체 보호 정책 추진으로 지역경제 활성화
 - 지역업체 연도별 구매목표제 운영*, 판매시설 합동 간담회 개최(2회) 등
 - * (연도별 구매 목표) '22년 72% → '23년 73% → '24년 74%(연도별 1% 상향)
 - (22년 구매실적) 집행액 115억원 중 94억원(81.7%) 지역업체 구매(목표대비 113.5%)
 - 정부 공공구매 목표관리제*, 발주부서 사전검토제 실시 등 중소기업 성장지원
 - * (분야) 중소기업제품, 기술개발제품, 사회적기업생산품, 중증장애인생산품 등 10개

□ 고객만족경영 확산 및 고객소통

- 고객서비스 기반 조성으로 시민 만족도 향상
 - 빅데이터 기반 민원예보제* 실시, 고객서비스 모니터랑단 활동으로 민원발생 예방
 - * (시행일)22.4.21.자 (주기)분기별 (성과)동일기간 평균 28건(18년~21년)→15건(22년) 46.4% 감소
- ESG 경영 도입으로 사회적 가치 창출 확대
 - ESG경영 기본계획 수립·선포('21.12.) 및 '22년 주요 사업계획 연동
 - 제2기 중장기 경영전략 수립을 통한 ESG 경영이념 내재화('22.12.)

□ 시설관리품질 1등 공기업

○ 재난안전관리 시스템 고도화로 안전사고 Zero 추진

- 산업안전보건위원회, 산업보건의 위촉, 대학생 안전서포터즈 확대 운영 등 다양한 분야의 전문가 참여활동 확대로 안전문화 조성
- 안전보건경영시스템(KOSHA-MS), 비즈니스연속성관리(ISO22031)인증 등 안전 분야 보유 인증 사후심사를 통한 시스템 안정화 및 고도화
- 24시간 운영 공영주차장 범죄예방 우수시설 인증('22.4.) 획득*
* (성과) 경찰청 주관 범죄예방대상 최우수기관 선정, 행정안전부 장관표창 수상('22.10.)
- 안전사고 대응을 위한 유관기관 업무협약으로 안전협업체계 구축*
* (성과) 한국가스안전공사 업무협약('22.6.), 대덕산단관리공단('22.9.) 등

○ 효율적인 시설유지관리 체계 구축

- 안전하고 효율적인 시설관리를 위하여 디지털 경영기반 유지관리시스템 확충*
* (주요 내용) 시설물유지관리시스템(FMS) 고도화, RFID기반 자산관리 등
- 행복아파트 행복그린 리모델링 사업을 통한 입주민 주거환경 개선 삶의 질 향상
* (주요 내용) 외벽보수 및 도장공사, 주민쉼터 리모델링, 절전형 인터폰 교체 등

○ 친환경 경영을 통한 환경 트렌드 선도

- 은하수공원 장례식장 1회용품 사용 저감 사업 추진*(다회용기 구매 등)
* (연도별 계획) '22년 기반구축 → '23년 다회용기 시범운영 → '24년 다회용기 사용 확대
- 캠핑장 이용객 재활용 아이스팩 무상공급, 투명페트 별도 선별 등 친환경 경영

□ 인적역량 강화 및 조직문화 선진화

○ 인적역량 강화 및 상생협력의 조직문화 조성

- 사내강사제도 운영 등 체계적 교육훈련제도 운영으로 인적역량 강화
- 행복한 일터 추진위원회, 소통화합 워크숍 등 갈등 없는 노사 파트너십 구축

○ 투명하고 공정한 경영문화 정착

- 이사장 직속 감사실 신설('22.3.1.자)을 통한 청렴·윤리 전담조직 운영
- 이해충돌방지 운영내규 제정('22.5.), 임직원 행동강령 개정 등 내부 규정 강화
- 특별감찰(명절, 휴가철 등), 청렴의무 위반신고 모의훈련 등 업무 투명성 강화

2

보완(개선)할 점

- 수탁 시설물 지속 확대가 예상되는 환경에서 고품질의 시민 복지 서비스 제공 및 효율적 시설물 관리를 위한 다각적 노력 필요
 - ➔ 다양한 고객 요구에 대응 가능한 서비스표준 정립 등 내부기반을 강화하여 고객만족 향상 도모
 - ➔ 비대면 정보제공 시대에 발맞춰 다양한 온라인 서비스를 활용하여 접근이 용이하고 시민 친화적인 공단 브랜드 이미지 강화
 - ➔ 신규시설 지속적 증가에 따라 중·장기적 관점의 통합운영 체계 등 효율적 시설물 인수·관리체계 수립
- 새 정부 및 자치단체 출범으로 강도 높은 혁신이 요구되고 있어 새로운 경영전략 체계를 활용한 합리적인 경영혁신 방안 필요
 - ➔ 현재 운영중인 시설의 새로운 수익구조 창출로 공단의 재무건전성을 확보하고 자립기반 강화
 - ➔ 사업별 예산제 도입, 성과평가제도 개선 등 관리·통제기능을 강화하여 경영목표 달성 및 혁신경영 실천
- 최근 사회적으로 직장내 괴롭힘, 갑질 등과 같은 인권침해가 대두되는 상황으로 공단 내 상호존중 문화 조성 및 정착 필요
 - ➔ 협력과 상생의 노사관계 구축 및 관리역량 향상을 위한 합동 프로그램 운영, 교육 실시로 노사갈등 사전예방 도모
 - ➔ 워라밸 강화 및 근무처우 개선 등 다각적인 노력으로 행복한 일터를 조성하여 인권침해 근절
- 지속적인 국가적 중대재해 발생(대전현대아울렛 화재 등)으로 공공 시설 안전관리에 대한 대응력 강화 필요
 - ➔ 안전보건 의무이행사항 점검체계 확대 및 강화로 중대재해를 사전에 예방하고 안전하게 이용할 수 있는 시설 운영·관리

II. 2023년 업무추진 방향

1 업무추진 방향

- 고객만족 경영 내실화
 - 고품질 서비스, 고객 참여 확대로 만족도 향상 및 브랜드이미지 제고
 - 지역사회 공헌 활성화 및 사회적 가치 창출
- 지속성장 추진 및 경영 효율화
 - 재무건전성 확보 및 동반 성장을 위한 지역경제 활성화
 - 지속성장 기반 마련을 위한 시설관리실적 확대 및 사업추진 다각화
- 시설관리 고도화
 - 안전하고 효율적인 시설관리를 위한 안전·시설관리 체계 구축
 - 업무절차 표준화, 시설관리 지능화·자동화로 체계적 및 효율적 업무 정립
- 청렴한 조직문화 조성 및 인적역량 강화
 - 활기차고 청렴한 조직문화 및 소통의 노사문화 정착
 - 지속적인 혁신성과 창출, 서비스 강화를 위한 역량 있는 인재 육성

2 연말 이루고자 하는 모습

분야	'22년	'23년
고객중심 신뢰경영	<ul style="list-style-type: none"> 고객만족도 83.4점 고객「민원예보제」 도입 CEO와 함께하는 고객만족 워크숍 	<ul style="list-style-type: none"> 고객만족도 90점 맞춤형 서비스 표준매뉴얼 제작 공단 CS지도 제작
미래지향 지속경영	<ul style="list-style-type: none"> 도시상징광장 등 신규운영 3개소 제2기 중장기 경영전략 신규 수립 지역업체 구매목표 72% 달성 	<ul style="list-style-type: none"> 호수공원수질관리센터 등 신규운영 4개소 중장기 경영전략 내재화 및 고도화 공공 및 지역구매 목표관리제 운영
안전중심 책임경영	<ul style="list-style-type: none"> 위험성평가 인정 21개소 무재해목표 1배수 이상 달성 21개소 시설유지관리전산시스템 고도화 	<ul style="list-style-type: none"> 위험성평가 인정 23개소 무재해목표 1배수 이상 달성 22개소 생애주기 기반 시설물유지관리체계구축
상호존중 소통경영	<ul style="list-style-type: none"> 사내강사 인력풀 양성 노사 '행복한 일터 추진 위원회' 신설 	<ul style="list-style-type: none"> 윤리경영 확립 생애주기별 교육체계 정립 및 시행

세종시설공단 정책방향

- ① 고객만족 경영 내실화
- ② 지속성장 추진 및 경영 효율화
- ③ 시설관리 고도화
- ④ 청렴한 조직문화 조성 및 인적역량 강화



고객만족 경영 내실화

- 1 고품질 서비스 및 고객 참여 확대
- 2 지역사회 공헌 활성화 및 사회적 가치 창출

1 고품질 서비스 및 고객 참여 확대

□ 여건 및 현황

- 고객중심의 경영문화를 정착시키고 서비스 제공 및 불만 처리에 있어 소비자 중심 관점에서 사전 예방 가능한 체계 정립
- 코로나19 거리두기 완화로 집합활동의 재개로 대면·비대면 서비스의 병행 제공으로 새로운 방식의 민원처리 방안 모색 필요
- 민관 거버넌스 협력 강화 및 주민의 경영참여 확대 요구 증대

□ 추진상황 및 반성

- 소비자 관점의 경영활동 수행개선을 위한 역량을 강화하고 기관 이미지 개선을 위한 홍보활동 확대
 - 고객만족모니터링단 운영(22.6), 빅데이터 기반 민원예보제 시행(분기별)
- ESG 경영 도입을 위한 기반 마련 및 주민 경영참여 활동 확대
 - ESG 경영전략 고도화 및 내재화(22.12.), 리빙랩 활용 시민참여 투표 진행 등 민관 거버넌스 활성화 적극 추진

□ 주요 추진사업

목표 및 지표

- (목표) 시민 행복 실현을 위해 소통하고 혁신하는 일등 공기업
- (지표) **2023년 고객만족도 90점**

① 고객만족 향상을 위한 내부기반 강화

계속사업

- 맞춤형 세부 서비스 표준 매뉴얼 제작 및 배포
 - 체계적인 고객맞춤형 서비스 제공을 위한 기관 특성에 맞는 고객 유형 분류 등 세부 서비스 매뉴얼 제작
- 고객 경험을 바탕으로 한 공단 CS지도(고객여정지도) 제작
 - 공단 시설 이용시 고객이 마주하는 상황을 시각적인 지도로 제작배포
- 소비자 중심 경영활동 강화를 위한 소비자 중심경영(CCM) 재인증

② 고객소통 채널 다양화를 통한 서비스품질 개선

계속사업

- 공영주차장 유관기관(상인회, 로컬푸드 등) 상생발전 협의체 운영으로 소통강화
- 산학연클러스터 등 임대시설 입주 기업간 협력 네트워크 구축·품질개선*
* (주요 내용) 입주기업을 위한 냉방시설 개선, 부설주차장 관제시스템 고도화 등
- 은하수공원 찾아가는 장례문화 홍보활동, 웰다잉 교육 등 운영 프로그램 다양화
- 체육시설 특화 모니터링단 솔래잡기 운영, 실버서퍼 양성
- 다양한 온라인 플랫폼*을 활용한 콘텐츠 제공으로 시민의 정보 접근성 확대
* (운영 플랫폼) 페이스북, 유튜브, 네이버 블로그
- 관내 대학(고려대학교)과 연계한 하수인식개선 캠페인, 지역인재 양성 교육(현장견학, 경진대회) 등 운영 프로그램 다각화

③ 품격있는 시민의식 제고를 위한 ESG환경프로그램 운영

계속사업

- 어울림 환경정화 및 올바른 분리배출 캠페인으로 시민의식 제고
- 생활자원회수센터 VR견학·환경프로그램을 통한 ESG 자원순환 체험교육 실시

④ 장례식장 「음식점 위생등급제」 인증 추진

신규사업

- 식약처 주관 음식점 위생등급제 인증 획득으로 고객 신뢰도 확보

2 지역사회 공헌 활성화 및 사회적 가치 창출

□ 여건 및 현황

- 위드코로나 시대 지역경제 활성화를 위한 공공기관의 사회적책임 강화
- 경제·사회·환경 전반에 걸친 이해관계자의 니즈 충족을 위한 ESG 경영 도입 대두
- 공단 설립목적인 「공공시설물의 효율적인 관리로 세종시 발전과 주민 복리증진에 기여」 하는 노력 필요

□ 추진상황 및 반성

- 연간 정기적인 사회공헌 프로그램 운영*을 통한 지역사회 공헌
 - * (주요 내용) 사랑꾸러미 배달 봉사활동(매월), 희망나눔꾸러미 지원사업(4회), 생명나눔을 위한 헌혈 행사(격월), 사랑의 연탄나눔 봉사(22.9.), 사랑앓 집고치기 봉사(22.11.) 등
- 국가적 재난재해 상황 발생시 특별봉사활동* 추진으로 사회적 책임 완수
 - * (주요 내용) 경북강원 산불 피해민 돕기 특별모금(22.6), 청양군 수해 피해복구 자원봉사(22.8.)
- 3년(2020~2022) 연속 지역사회공헌 인정 기업 선정*
 - * (주관) 보건복지부, 한국사회복합의회, (진단수준) Level4 : 확산 수준, (총점) 170점/200점 만점
- ESG경영 도입·운영*을 통한 사회적 가치 창출 확대
 - * (주요 내용) 제2기 중장기 경영전략 수립을 통한 ESG 경영이념 내재화(22.12.) 등

□ 주요 추진사업

목표 및 지표

- (목표) 사회공헌활동 및 선도적 ESG 경영으로 사회적 가치 실현
- (지표) 차별화된 사회공헌활동 전개 및 ESG 경영 내재화

① 사회적 가치 창출을 위한 사회공헌활동 추진

계속사업

- 사회적가치 실현을 위한 수혜대상 발굴 및 지원 프로그램 확대·운영
- 세종시 관내 주거취약지역 내 노후주택 개선사업 확대 지원
- 임직원 자발적 기부활동 내실화를 위한 급여우수리 재정비
- 지역사회공헌 인정제 재인증 추진

② 임대아파트 취약계층 주거환경 개선

계속사업

- 행복아파트 어린이 대상 환경지킴이 캠페인 및 찾아가는 환경보건교육 실시
- 행복아파트 고령자·장애인을 위한 장애물 없는 주거환경 조성
- 신흥사랑주택 치매 조기검진 서비스 추진 및 개인별 텃밭 공간 제공

③ 온실가스 및 에너지 절감 활동을 통한 ESG 경영 실천

계속사업

- 공동구 친환경 조명(센서등, LED) 및 친환경 차량 도입으로 온실가스 저감
- 체육시설 공조설비 인버터 제어회로 구축 등 시설개선으로 에너지 절감

④ 은하수공원 친환경 장사시설 운영기반 구축·운영

신규사업

- 장례식장 1회용품 단계적 사용 제한 및 다회용품 사용 확대
 - '23년 시범운영 후 '24년부터 다회용기 사용 확대
- 장례식장 음식물쓰레기 감량을 위한 건조처리기 도입
 - 장례식장 발생 음식물쓰레기 건조처리를 통한 폐기물 발생량 저감

지속성장 추진 및 경영 효율화

- 1 재무건전성 확보 및 지역경제 활성화
- 2 운영사업 다각화 및 효율화

핵심정책2 | 지속성장 추진 및 경영 효율화

1 재무건전성 확보 및 지역경제 활성화

□ 여건 및 현황

- 사업영역 확장에 따른 비용예산의 증가, 무수익·저수익 사업 수탁에 따른 수입 감소로 중장기적 재정건전화 노력 필요
- 최근 2년간 코로나19로 인한 사업장 휴폐장, 감면제도 확대 등의 영향으로 경상수지 악화
- 코로나19의 거리두기가 완화되었으나 지역경제 침체 및 위축은 일정기간 지속될 것으로 예상
- 관내 지역업체의 어려움 해소 및 상생을 위해서 정부 공공구매 목표 달성과 함께 지역구매 비율 확대 필요

□ 추진상황 및 반성

- 수입증대 및 예산절감 노력 경주로 재정건전성 강화
 - 은하수공원 조례개정 및 사용료 현실화, 산학연클러스터지원센터 등 임대사업의 적극적인 기업유치를 통한 공실해소로 수입증대
 - 폐수처리시설 배출업소 수질 검사 체계 개선을 통한 예산절감
 - 경쟁입찰 강화, 유사사업 통합발주, 사전 예방감사 실시 등 계약제도 개선 운영을 통한 예산절감
- 지역업체 보호 및 육성으로 동반성장 생태계 구축
 - 지역업체 보호·육성 및 문화확산을 위한 연도별 구매 목표제 운영(계속)
 - 지역업체 구매목표 달성을 위한 담당자교육, 지역업체·유관기관 합동 간담회 개최('22.6.)

□ 주요 추진사업

목표 및 지표

- (목표) 재무건정성 확보 및 지역경제 활성화로 동반성장 동력 확보
- (지표) 지역업체 및 공공구매 목표 달성, 경상수지 5할이상 유지

① 은하수공원 운영 효율화로 수입증대

보완·발전사업

- 은하수공원 유희 산림을 활용한 친환경 산림형 수목장 확대·조성*
* (추진기간) '23년~'26년, (조성규모) 200주, 800위, 7,200㎡, (운영수입) 17억원
(향후계획) 수목장지 수요 추이에 따라 잔여면적 조성(27년 이후, 6,874위, 예상수입 146억)
- 윤달 화장 수요증가에 따른 화장로 가동 확대운영('23.3.~4., 2회차 18건 추가)
- 매입단가물가상승률 반영한 장례식장 판매물품 가격 조정 제도 도입('23.8.)

② 공영주차장 통합관제 시스템 구축

보완·발전사업

- 현행 주차장별 개별관제 체계를 통합하여 중앙관제 체계로 전환*
* (추진기간) '23년~'24년, (구축비용) 10억, (효과) 인력감축 22명, 예산절감 30.7억원
(향후계획) 행복청, LH 등 신규인수시설 반영가능 여부 협의, 국비 공모사업 지원 모색
- 주차장 통합주차권 운영, 모바일 결제시스템 운영 등 편의개선

③ 캠핑장 신규 수익모델 창출로 재정건전화

신규사업

- 주중 활성화를 위한 카라반 단체예약 및 오토존 장기예약제 도입 운영
- 캠핑장 운영조례 개정을 통한 시설이용료 현실화 및 품격있는 캠핑환경 조성

④ 수요자 중심 체육시설 프로그램 개설·운영

계속사업

- 수영장 3개월 학기제 강습반을 도입하여 신규회원 진입장벽 해소
- 지역별 수요층 및 인기 프로그램 확대운영을 통한 수입증대(아쿠아로빅 등)

⑤ 지역업체 보호 및 공공구매 목표관리제 운영

계속사업

- 지역업체 및 공공구매 분야 구매목표 상향 조정 운영('22년 대비 1% 상향)

2 운영사업 다각화 및 효율화

□ 여건 및 현황

- 세종시 건립 완성단계 진입에 따른 공공시설물 관리범위 증가
- 중장기적 신규 사업 인수계획 수정·관리로 공공시설물 관리 효율화 방안 모색
- 새 정부·지방정부 국정·시정방향에 부합하는 새로운 중장기 경영전략 방향 설정

□ 추진상황 및 반성

- 경영환경 변화와 ESG경영을 반영한 제2기 중장기 경영전략 수립('22.12.)
- 조치원 제2복검 수영장('22.7.), 도시상징광장 1단계('22.8.) 신규 위탁
- 공공시설물 인수시점에 맞는 중장기 신규사업 수탁계획 수정(지속)

□ 주요 추진사업

목표 및 지표

- (목표) 관리 실적확대와 사업 인수를 통한 지속성장 기반 마련
- (지표) 공공시설물 신규 위탁을 통한 관리 효율화

① 중장기적 공공시설물 수탁 추진

계속사업

- ('23년) 1생활권 환승주차장, 나눔쌈지 주차장, 호수공원 수질관리 등
- ('24년) 금강보행교, 반다비빙상장, 도시상징광장(2단계), 3생활권 환승주차장 등
- ('25년) 정부세종청사 체육관, 공공하수, 특수구조물, 시청광장 주차장 등

시설관리 고도화

- 1 재난·안전 체계 확립
- 2 시설물 유지관리 체계 표준화·효율화

핵심정책3 시설관리 고도화

1 재난·안전 체계 확립

□ 여건 및 현황

- 운영 사업, 관리범위 등이 매년 증가*하고 있어 안전사고 발생요인 상존
* (운영사업) '16(2) → '17(9) → '18(16) → '19(21) → '20(22) → '21(25) → '22(28)
- 중대재해처벌법 시행 등 재난안전의 책임이 강화되고 있는 사회적 여건에 따라 선제적 사고 예방을 위한 안전관리시스템 구축고도화 필요

□ 추진상황 및 반성

- 재난안전 전담조직 신설(22.2), 자격보유 전담직원 채용(안전보건 관리자), 산업보건의 선임, 산업안전보건위원회 운영 내실화 등 관리대응 역량 강화
- 재난·안전 관리기준 정비를 통한 안전관리 추진기반 강화
 - 화학물질 안전관리 종합계획 마련(22.5), 밀폐공간 작업프로그램 개정(22.8.)
- 대외 전문기관을 통한 재난·안전 분야 인증 유지로 시스템 고도화
 - 비즈니스연속성관리(22.9.), 안전보건경영시스템(22.10.), 환경경영시스템(22.10.)

□ 주요 추진사업

목표 및 지표

- (목표) 시설물 안전관리 시스템 체계화 및 고도화
- (지표) 전년대비 안전사고 발생률 10% 감축

① 안전보건 및 재난·안전 관리시스템 고도화

보완·발전사업

- 한국산업안전보건공단 주관, 사업장 「위험성평가 인정」 확대*(21개→23개)
* '22년 신규사업장 「위험성평가 인정」 확대 추진(조치원복합 수영장, 도시상징광장)
- 안전사고 현황 관리주기 단축(분기→월), 안전사고 위기정보 발령제도 운영, 작업허가(밀폐·고소·중량물·화기·전기) 관리방안 고도화
- 안전사고·아차사고 사례집 발간 「안전웹진」 발행(분기 1회)으로 안전문화 내재화

② 체계적 근로자 건강증진활동으로 직원사고 예방 **신규사업**

- 보건관리자를 통한 정기적 직원 건강상담, 건강관리실 조성·운영, 사업장별 순회교육 등 프로그램 다양화를 통한 직원 건강증진
- 산업안전보건공단 주관 「근로자 건강증진활동 우수사업장 인증」 취득 추진

③ 체육시설 안전관리 표준모델 확대 **보완·발전사업**

- 체육시설 안전경영(KSPO45001) 인증 접목 사업장 확대*로 안전경영 시스템 강화
- * (현재) 보람수영장 → (확대) 장애인형국민체육센터, 조치원을 제2복합 수영장

④ 공영주차장 재난·안전 예방체계 확립 **계속사업**

- 신규 수탁 주차장 인수전 유관기관 합동 안전점검 실시
- 공영주차장 범죄예방 우수시설 인증 확대*를 통한 안전한 사용 환경조성
- * (현재) 아름동 주차타워 외 2개 시설 → (확대) 2생활권 환승주차장A·B동 외 1개 시설

⑤ 세종공동구 중앙관제시스템 고도화로 관리 안정화 **계속사업**

- 공동구 관리사무소 증축을 통한 중앙관제시스템 집중화·고도화*
- * (주요내용) 스마트 안전관리 플랫폼 구축, 서버실 확보, 주 통제실 공간 확대 등
- 공동구 유지관리설비 대상 전문기관 진단으로 위험요인 사전 발굴·개선

⑥ 시민안심 수생태계 조성으로 깨끗하고 안전한 수질관리 **계속사업**

- 정도관리 정기숙련도 검증, 국제숙련도 평가 인증 취득으로 공신력 제고
- 수질관리 매뉴얼 현행화(방류수질 기준 강화 등)를 통한 비상대처 능력 향상

2 시설물 유지관리 체계 표준화·효율화

□ 여건 및 현황

- 세종시 공공시설물의 지속적인 증가에 따른 사업범위 증가로 시설 관리의 표준화·효율화를 통한 관리비용 절감
- 선진 시설물 유지관리 시스템 도입·접목을 통한 관리 효율성 향상

□ 추진상황 및 반성

- 시설물유지관리시스템(FMS) 운영 고도화를 통한 관리이력 정보 축적
- 업무의 지능화·무인화 확대를 통한 관리 효율성 및 서비스 품질 향상
 - 은하수공원 장사정보시스템 개선을 통한 정보관리 체계구축('22.10.)
 - 장애인형 국민체육센터 중요시설물 감시시스템 구축('22.9.)
 - 대형폐기물 간편배출 시스템 개발 및 운영('22.9.)
 - 전자태그(RFID)기반 보유물품 정보 현행화로 자산관리체계 강화

□ 주요 추진사업

목표 및 지표

- (목표) 시설관리의 표준화·효율화를 통한 전문관리
- (지표) 시설물 유지관리 시스템 고도화를 통한 예산절감·기능효율화

① 생애주기비용형(LCC) 시설물 유지관리체계 구축 신규사업

- 생애주기비용적 관점의 유지관리체계 구축*으로 관리 효율화·예산절감
 - * (기간) '23년 ~ '25년, 3년간
 - (계획) '23년(중기 유지관리계획 수립) → '24년(전산시스템 개발) → '25년(시스템 고도화)
 - (주요내용) 현행 3단계 체계를 생애주기비용분석에 기반한 6단계 체계로 강화
- 시설물유지관리시스템(FMS) 등 시설관리 이력정보의 관리 전산화

② 4차산업 기술도입 지능형 도시수자원 관리 보완·발전사업

- 하수처리시설 실시간 수질센서 계측·집중관리로 친환경 수생태계 조성
 - 유입부 수질 데이터 실시간 수집·분석* 및 송신으로 알고리즘을 개발
 - * (내용) 측정항목(pH, 전기전도도, ss)와 공단 자체실험 수질분석 데이터 상관관계 도출
- 관·내외 유망 중소기업 컨소시엄 구성을 통한 정부공모 지원사업 참여

③ 세종공동구 지능형 운영체계 구축 보완·발전사업

- 공동구 지능형 운영체계 구축 및 성능개선 기술개발*로 감시 사각지대 해소
 - * (내용) 공동구 스마트 국비 연구개발 사업 공모 참여(국토부 주관, '23~'27, 140억)
- 진동감시 기반 안전사고예방시스템* 고도화 및 타 기관 확대·전파
 - * (내용) IoT 진동감시복합센서(진동, 온습도, 영상)를 활용하여 데이터 수집·분석 및 위험 알림서비스 구축('20.12월, 국비 2,496백만원, 과기정통부·NIA·이셀 등 민관 공동협력)
 - 특허 기술권 공동사용 협약('21.8월), 조달청 혁신제품 등록 등

④ 데이터 분석 기반 통합경영 메타시스템 구축 보완·발전사업

- 직무별 상용화 프로그램 사용체계를 통합경영 메타시스템으로 전환*
 - * (내용) ERP 및 전자결재시스템 구축, '23년 ~ '24년, 1,209백만원
 - One Platform 기반의 정보자원 관리체계 구현으로 정보서비스 품질강화 및 경쟁력 확보
 - 시스템 기반의 프로세스 구현으로 정보 적시성·효율성 개선

청렴한 조직문화 조성 및 인적역량 강화

- 1 청렴·투명한 조직문화 조성
- 2 체계적 교육훈련으로 직원역량 강화

핵심정책4 청렴한 조직문화 조성 및 인적역량 강화

1 청렴·투명한 조직문화 조성

□ 여건 및 현황

- ESG 경영 도입에 따라 경영의 투명성 및 신뢰성을 더욱 제고하여 이해관계자가 요구하는 다양한 사회적 가치를 지속적으로 실현
- 소통과 공감 및 지속적인 관심을 통한 청렴 공감대 형성, 청렴실천 내재화 등 청렴한 조직문화 조성 추진
- 최근 사회적 이슈인 MZ세대와 기성세대의 가치관 차이로 인한 세대간 갈등을 공단의 상황에 맞는 해소 방안 마련 필요

□ 추진상황 및 반성

- 반부패·윤리 경영 운영규정 정비
 - 이해충돌방지제도 운영내규 제정, 청렴시민감사관 제도 운영내규 제정
 - 임직원 행동강령, 부패행위 신고자 보호 등에 관한 내규, 공익신고 처리 및 신고자 보호 등에 관한 내규 개정
- 반부패·윤리 경영 문화 확산
 - 공익신고 온라인 창구 구축, 음주 및 휴가철 특별감찰, 직급별 맞춤형 청렴교육, 청렴서약 캠페인 추진, 청렴의무 위반신고 모의훈련 실시
- 상생협력의 노사관계 구축으로 갈등 없는 조직 완성
 - 노사 상생 전략과제 마련으로 합동 소통 프로그램 운영, 워크숍 진행
 - 화합하는 조직문화를 위한 소통채널 「행복한 일터 추진위원회」 운영

□ 주요 추진사업

목표 및 지표

- (목표) 노사가 소통하고 청렴한 조직문화 조성
- (지표) 노사 화합 소통경영, 청렴한 적극행정 실현

① 감사시스템 고도화를 통한 청렴문화 조성

계속사업

- 부패관행 발굴을 위한 「청렴시민감사관」 제도 운영

✓ 청렴시민감사관 : 공단의 사업전반에 대하여 독립적 지위를 가지고 감시·평가함으로써 부패행위를 사전에 예방하고, 불합리한 제도·관행·업무절차 등을 발굴 하여 그 개선을 권고하는 임무를 수행하도록 위촉되어 활동하는 자

- 부패방지경영시스템(ISO37001) 구축 및 인증 추진으로 윤리경영 도모

② 적극행정 확산활동으로 청렴 실현

계속사업

- 주민편의 제고 및 불편사항에 기여하는 적극행정 중점과제 발굴 및 실천
- 적극행정 우수직원에 대한 인센티브 확대(표창, 포상휴가, 근평 등)
- 소극행정 예방·근절을 위한 사전감사 실시 및 면책제도 안내(분기별)
- 적극행정 교육실시를 통한 내부직원 역량 강화

③ 워라밸 강화를 위한 가족친화문화 조성

계속사업

- 가족친화인증제 재인증을 통한 일가정 양립 지원 및 워라밸 강화
- 가족친화인증 시스템을 내재화하여 근로자 만족도 및 조직경쟁력 강화

④ 노사 상생 및 이해 증진을 위한 교육프로그램 운영

계속사업

- 협력과 상생의 노사관계 구축을 위한 노사 공동교육 추진
- 부서별 인사노무 업무 담당자 역량강화 교육 실시

2 체계적 교육훈련으로 직원역량 강화

□ 여건 및 현황

- 세종시 공기업으로서 지역인재 채용·육성을 위한 노력 필요
- 출범 7년차에 접어들어 직원의 교육체계 강화를 통한 핵심인재 양성
- 시설물의 안정적 관리를 위한 특화된 인적자원의 필요성 높으며, 채용 절차부터 인적자원 관리까지의 고도화 필요

□ 추진상황 및 반성

- 청년 채용 및 세종시 지역인재 육성 확대(청년채용 등 48명 채용)
- ESG 경영에 적합한 인적자원 육성 강화*
* (내용) 사내강사제도 운영, 친환경 기술 직무교육 등 직무·전문교육 실시
- 지역대학 인재육성을 위한 공동연구, 직무 멘토링, 직장체험 등 추진

□ 주요 추진사업

목표 및 지표

- (목표) 직원 역량 강화, 지역인재 육성
- (지표) 수요자 맞춤형 교육훈련 체계 운영으로 인적역량 강화

① 수요자 맞춤형 교육·훈련을 통한 핵심인재 양성 계속사업

- 교육훈련 수요자를 통한 직급·직무단위 맞춤형 교육 설계·실시
- 신규직원, 퇴직예정자 등 생애주기별 교육 설계·실시
- 업무전문성 향상을 위한 학위취득 지원과정 확대·운영*
* (내용) 특성화고 졸업 직원 일·학습 병행교육, 석사학위 취득과정 등록금 일부 지원 등

② 회계·계약 실무역량 강화 계속사업

- 부서별·사업장별 찾아가는 지출·계약 현장 실무교육(연4회)
- 회계계약제도 질의응답 전자게시판, 계약실무 주요 질의답변 정보게시판 운영

기 타 현 황 자 료

1 조직 및 인력 현황

2 2023년 주요 예산 현황

3 2022년 수상 내역

조직 및 인력 현황

□ 조 직_ 2본부 2실 1소 12팀

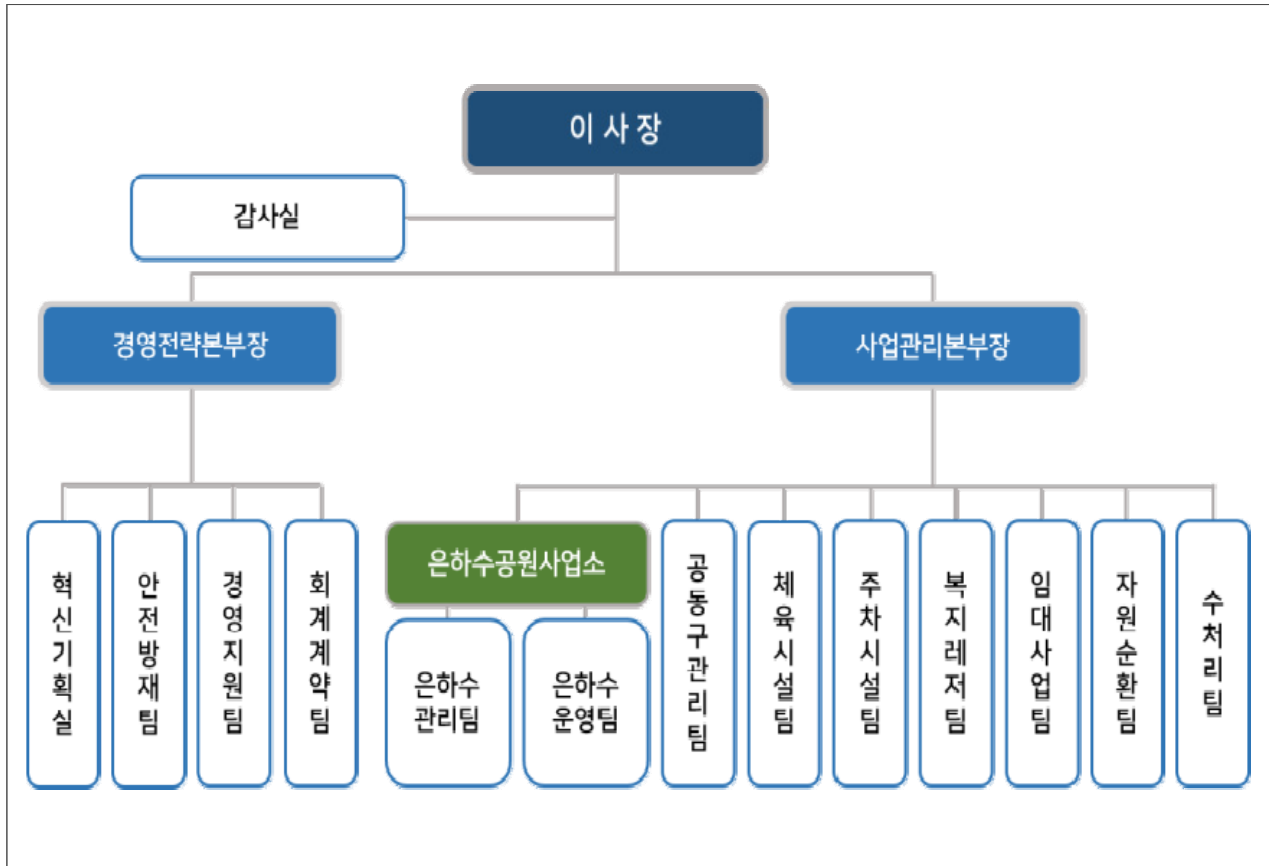

□ 인 력_ 정원284명, 현원 277명

<2023.1.1.자>

구 분	합계	임원	일 반 직						공무직	청원경찰
			소계	3급	4급	5급	6급	7급		
정 원	284	3	152	7	11	35	51	48	124	5
현 원	277	3	150	7	10	29	44	60	121	3

2023년 주요 예산 현황

□ 총괄

(단위: 천원)

구분	'23년 예산액 (a)	이월예산 등 (b)	예산현액 (c)=(a)+(b)
계	38,759,143	-	38,759,143

□ 주요사업

(단위: 천원)

연번	사업명	예산액	이월예산 등	예산현액	비고
계		38,759,143	-	38,759,143	
1	감사실	49,957	-	49,957	
2	혁신기획실	249,278	-	249,278	
3	안전방재팀	299,606	-	299,606	
4	경영지원팀	12,168,462	-	12,168,462	
5	회계계약팀	45,464	-	45,464	
6	은하수공원	4,989,966	-	4,989,966	
7	공설묘지	253,557	-	253,557	
8	공동구	4,119,961	-	4,119,961	
9	보람수영장	867,465	-	867,465	
10	장애인형국민체육센터	1,251,795	-	1,251,795	
11	조치원읍제2복합수영장	911,379	-	911,379	
12	주차타워	1,319,257	-	1,319,257	
13	주차시설	276,839	-	276,839	
14	도시상징광장	355,286	-	355,286	
15	행복아파트	2,080,730	-	2,080,730	
16	신흥사랑주택	560,238	-	560,238	
17	합강캠핑장	1,275,803	-	1,275,803	
18	전월산캠핑장	107,713	-	107,713	
19	고용복지+센터	373,249	-	373,249	
20	산학연클러스터	829,967	-	829,967	
21	지방자치회관	379,289	-	379,289	
22	생활자원회수센터	946,378	-	946,378	
23	종량제봉투	153,081	-	153,081	
24	부강공공폐수	838,386	-	838,386	
25	전의공공폐수	819,940	-	819,940	
26	조치원공공하수	2,811,133	-	2,811,133	
27	전의공공하수	424,964	-	424,964	

2022년 수상 내역

연번	수상일자	시상기관	훈격	수상내용	비고
1	'22.10.26.	경찰청	장관표창 (행정안전부)	대한민국 범죄예방대상 최우수	
2	'22.12.12.	보건복지부	장관표창	장사문화 발전 유공	

2022년 인증 보유 현황

(2022.12.말 현재)

연번	인증명	최초 인증일	유형	비고 (분야)
1	소비자중심경영(CCM)	'21.12.03.	국가	고객만족
2	웹접근성인증(WA)	'18.05.02.	민간	
3	체육시설 안전경영(KSPO45001)	'19.01.01.	국가	재난안전
4	위험성평가 인정(생활자원회수센터 외 21개)	'19.06.04.	국가	
5	안전보건경영시스템(KOSHA-MS)	'20.10.28.	국가	
6	무재해 목표달성 인증(생활자원회수센터 외 21개)	'21.01.28.	국가	
7	범죄예방 최우수시설	'21.02.22.	국가	
8	재해경감우수기업 인증	'21.12.29.	국가	
9	비즈니스연속성 경영시스템(ISO22301)	'20.11.15.	민간	
10	공간안전인증	'21.10.08.	민간	
11	날씨경영 우수기관	'18.11.14.	국가	시설관리
12	B/F 장애물 없는 생활환경	'19.06.25.	국가	
13	정도관리(AQC) 인증	'21.05.18.	국가	
14	실내공기질 인증	'19.04.26.	민간	
15	건축물에너지효율등급 인증	'19.05.24.	국가	친환경
16	녹색건축 인증	'19.09.17.	국가	
17	환경관리시스템(ISO14001)	'19.10.18.	민간	
18	ePRIVACY PLUS	'20.06.01.	민간	개인정보
19	가족친화 인증	'18.12.01.	국가	조직인사
20	공공부문 인적자원개발 우수기관인증(Best-HRD)	'21.09.18	국가	
21	지역사회공헌 인정	'21.01.01.	국가	사회공헌
22	인권경영시스템인증	'22.06.24.	민간	인권경영



세종로컬푸드(주)



목 차

I. 2022년 성과와 평가	649
II. 2023년 업무추진 방향	652
III. 2023년 핵심정책 과제	
1. 지역내 건강한 먹거리 선순환 체계 확산	657
2. 생산자와 소비자가 공감하는 로컬푸드 운영	660
3. 新사업 운영을 통한 지역경제 활성화	664
IV. 역점과제	
1. 매출액 대비 당기순이익 저조에 따른 경영수지 제고	669
2. 직매장 4호점 개장에 따른 운영 준비	670
V. 기타 현황자료	671

I. 2022년 성과와 평가

1 주요 성과

□ 세종 로컬푸드 직매장 누적매출 1,853억원

- 로컬푸드직매장(도담점, 아름점), 도도리파크, 공공급식센터(위탁관리) 등을 운영하면서 '22.12월말 누적매출 1,853억원 돌파
※ '22년 실적 : 352억원
- 전국 로컬매장 매출 1위 도담점, 3위 아름점 (전국 800개 중)

□ 고객만족 경영 확산 및 고객(소비자·생산자) 소통 확대

- 생산자, 소비자, 市, 주식회사로 구성된 정례간담회 실시 (매월 1회)
- 생산자(출하농가 아침반)와의 소통을 위한 간담회 실시 (매주 1회)

□ 新사업 확대를 통한 로컬푸드 가치 실현

- 싱싱장터 직매장 3호점 개장
- '23.1.26(목) 임시개장, 1.31(화) 개장식 예정
- 농촌테마공원 도도리파크 파머스마켓, 체험관 등 4개시설 운영('22.7.29.개장)
- 농촌 테마공원내의 체험 및 시민 휴식 공간 운영
※ 파머스마켓, 체험공방, 카페, 야외 BBQ장
- 공공급식지원센터 수발주·검수 위탁관리 고도화('22.5.23.~)
- 직영 배송체제로의 점진적 전환을 통한 재정 안정화 도모

□ 소통·협력의 조직문화 활성화

- 노사협의회를 구성하여 직원 고충 및 현안사항 협의
- (기존) 분기별 1회(총 4회) → (변경) 2개월 1회(총 6회)
- 팀장급 회의를 매주 개최하여 전직원 공유(그룹웨어 게시판)

□ 세종로컬푸드 정보화를 위한 전산시스템 개선

- 정부전자문서 유통 및 그룹웨어시스템 구축 운영 관리 ('22.1월)
- 사내 정보화 개선 구축 운영 ('22.5월)
 - 고객 클레임관리, 당도측정 검사관리, 미판매 재고관리, 기증관리 등
- 홈페이지 온라인 운영 대비 상품소개 초기단계 운영 관리 ('22.1월)
 - 계절별, 행사별 주요 농산물 소개 등

□ 지역 청년 및 취약계층 일자리 창출을 위한 기관 참여

- 청소년 직업체험 기회제공 및 지역 '기업-청년' 일자리 창출 기여
 - 제3회 꿈꾸세 직업교육 전공축제 참여 ('22.7.14~7.15)
 - 세종 청년 취업박람회 참여 ('22.11.8)
- 국민취업지원제도 일경험 프로그램 참여 (고용노동부 주관)
 - 인턴(2명) 배정 후 생산관리팀 근무 ('22.7.1~9.30)
- 지역내 취약계층 일자리 제공을 위한 지역공동체 일자리 사업 참여
 - 매장운영 및 카페 업무지원 등 일자리 기회 제공 (11명)

□ 로컬푸드 운영 활성화 및 직매장 사업의 고도화

- 정기·수시 집합교육 및 비대면 온라인 교육 병행 실시(상·하반기 2회, 987농가)
- '22년 농산물 소비촉진 쿠폰사업 진행 (24회 / 346,000천원)
- 이동수단이 없는 소농·고령농·여성농을 대상으로 찾아가는 수거서비스 운영 (농가당 10개 품목 이하)
 - 주 3회 농가 직접방문 수거·진열 대행 (29농가, 차량 2대 운용)
- aT(한국농수산물유통공사) 우수 직거래직매장 선정('18년~'21년)·감사패 수상
- 3·4호점 직매장 건립시 차질없이 운영될 수 있도록 시스템 구축
 - ※ 찾아가는 직거래 장터 운영(주 2회, 총 42회 운영) : 새롬동(수), 소담동(금)

□ 사회적 가치 실현을 위한 윤리·인권경영 내실화

- 반부패·청렴문화 정착 및 인식제고를 위한 실천과제 추진
 - 인권경영 위원회 운영(매년 1~2회), 전직원 청렴 서약서 작성 등

2 보완(개선)할 점

- 시민의 건강한 먹거리 제공을 위한 안전성 검사 건수 확대 등 농산물 안전성 관리의 체계적인 관리방안 마련 필요
 - ➔ 생산단계에서의 검사건수 확대 시행하고 매장내 안전성관리 중요성 인식을 위한 팜플렛 및 현수막 게시하며 예산 확보에도 지속 노력
- 신선제품(채소류 등)의 조기소진 등에 따른 고객불편 해소를 위해 수요공급체계 재정비 등 대책 필요
 - ➔ 재고부족 품목의 경우 고객 1인당 판매량 등을 제한하고 요일별 품목진열 수량 재검토 및 부족시 2차 출하농가 즉시 요청 등
- 내부직원 교육이 직무교육 위주로 진행되고 있어 소비자 및 농가를 대상으로 하는 직원 서비스 개선 등 교육 필요
 - ➔ 고객만족도 향상을 위해 전문기관 연1회 이상, 매장근무직원에게 대한 CS교육은 분기 1회 이상 실시
 - ➔ 회차별 분산교육 및 교육이수제 도입 등을 통해 전직원이 교육에 참여할 수 있도록 추진
- 농산물 품질저하 등 소비자 신뢰도 저하를 야기한 생산농가에 대한 패널티 부여 등 보완대책 마련 필요
 - ➔ 생산농가 출하규정 정비 및 농가교육 강화 등 농산물 품질에 대한 엄격한 관리로 소비자 신뢰도 제고

II. 2023년 업무추진 방향

1 업무추진 방향

○ 3호점 개장 및 신사업 확대에 따른 경영효율화 달성

- ▶ (연매출) '20년 330억원 → '21년 363억원 → '22년 352억원 → ('23년 430억원)
- ▶ (농가수) '20년 954농가 → '21년 793농가 → '22년 1,243농가 → ('23년 1,400농가)
- ▶ (소비자 회원) '20년 50천명 → '21년 57천명 → '22년 64천명 → ('23년 66천명)

- 직매장 출하농가의 수익구조(소득격차 완화) 개선을 위해 수수료 차등제 시행
- 공공급식센터 물류대행 개선을 통한 수익 창출
- 상상장터 가공품 중심의 꾸러미상품 온라인몰 구축 / 1·2·3호점 ⇨ 市 주관

○ 3호점(새롭점) 개장

- ▶ ('22.12.27) 준공 → ('23.1.13)사용승인 → ('23.1.26) 임시개장 → ('23.1.31) 개장식

○ 세종로컬푸드 지역 농산물의 원활한 유통을 통한 혁신방안 이행

- 농산물 품목다양화를 위한 생산자 조직화 (~'23.4월)
- 세종로컬푸드 안전성 강화를 위한 GAP 및 친환경인증 확대(32%→2년 이내 100%)
- 공공급식센터 지역농산물 공급 비중 확대 (40%→60%) ※현재 42.6%

2 연말 이루고자 하는 모습

○ 3호점 운영 활성화 및 4호점 준비등에 따른 경영효율화 달성

분 야	'22년		'23년
직매장 3호점 안정화	직매장 개장 준비	⇒	'23.1월 개장 및 안정적 운영을 통해 수익 창출
직매장 수익구조 개선을 통한 수수료 차등제	농산물 10%, 정육·수산물·공산품 13%	⇒	농가매출에 따라 9~13% 부과 年 2억원 수익증대
공공급식센터 물류대행을 통한 수익창출	배송용역비 20%인상 요구	⇒	차량40대 리스차 전환 약 3억원 절감
온라인몰 구축	온라인몰 구축 사전준비	⇒	가공품 중심의 꾸러미 상품 1단계

○ 세종로컬푸드 지역 농산물의 원활한 유통을 통한 혁신방안 이행

분 야	'22년		'23년
생산자 조직화를 통한 다양한 품목 확대	고객만족도 조사결과 품목 다양성 요구	⇒	생산자조직화를 통한 품목 다양화
GAP 인증 확대를 통한 안전성 관리 강화	GAP 인증 농가 32%	⇒	GAP인증 2년내 100% 달성
홍보 및 소비자 교류를 통한 소비자 조직화	소비자 모니터링단 30회 이상	⇒	3호점 개장에 따른 소비자 모니터링단 활동 강화(40회 이상)
생산자 역량강화 교육을 통한 품질 등 엄격관리	생산자 역량강화 교육 987농가	⇒	생산자 역량강화 교육이수 1,300농가 목표

◆ 비 전 : 농민·시민이 함께 건강한 먹거리를 만드는 세종로컬푸드

□ 매출증대

○ 누적 매출 : 2,000억원 목표 (실적 1,853억원)

○ '23년 목표 : 430억원

□ 매장 이용고객수 확대 (회원가입 수)

○ 이용 고객수 : 60,000명 (실적 63,900명)

□ 시민 만족도 향상

○ 시민만족도 : 90점 이상 (실적 86.9점 / '22년도)

□ 외부평가

○ aT선정 4년 연속 ‘우수직거래인증사업장’ 선정 (감사패 수상)

□ 매출 현황

< 연도별 매출액 >

(단위 : 억원)

구분	'15년	'16년	'17년	'18년	'19년	'20년	'21년	'22년	비고
매출액	21	109	150	238	273	347	363	352	

< 품목별 판매비율 >

(단위 : %)

품목	축산*	채소	가공	과일	곡류	임산물	즉석식품	수산물	버섯 등 기타
점유비	32.6	25.85	14.83	11.16	4.25	1.35	4.39	1.93	3.64

* 정육 27.3%, 기타 5.3%

도농이 상생하는 로컬푸드 운영

- 1 지역내 건강한 먹거리 선순환 체계 확산
- 2 생산자와 소비자가 공감하는 로컬푸드 운영
- 3 新사업 운영을 통한 지역경제 활성화

1 지역 내 건강한 먹거리 선순환 체계 확산**□ 여건 및 현황**

- 농가소득 증대 및 안전한 먹거리 생산 등 지역사회 경제 활성화와 GAP 인증 확대 및 친환경 농산물 증대 등 다원적 가치를 창조하는 로컬푸드 사업으로 전환
- 지역 특성상 일부 농산물의 과다 공급 및 생산되지 않는 농산물 등 수요와 공급의 불균형으로 인한 소비자 니즈 충족 한계로 생산자 조직화 등을 통한 품목 증대 필요
- 농산물 유통과정에서 ‘얼굴있는 생산자’와 당일생산·당일판매 등 운영원칙 준수하고 친환경 품목 확대를 통한 안전성 확보 필요

□ 추진상황 및 반성

- 세종로컬푸드가 「신선+안전」이라는 소비자 인식에 부응하기 위한 농·축산물 안전성 관리 강화
 - * 생산단계 300건, 외부기관 및 GAP 등 150건
- 고려대 산학협력단과 MOU 체결, 출하농가 교육 등 건강한 먹거리 제공을 위한 안전성 검사 확대 추진 ('22.1월~)
- 매출증대에도 불구하고 중·소농 중심의 생산자 조직화 추진 지연으로 로컬푸드 가치실현과 확산이 부족하다는 우려 대두

□ 주요 추진사업

목표 및 지표

- (목표) 기획생산 구축을 통한 농가소득 증대 및 먹거리 다각화
- (지표) 안전성 관리 강화(GAP 인증농가 증대) 및 생산자 조직화

① 로컬푸드 농산물 안전성 관리 강화

보완·발전사업

- 「신선+안전」이라는 소비자 인식에 부응하기 위한 농·축산물에 대한 안전성 검사 확대 등 관리 강화

※ ('19년) 270건 ('20년) 330건 ('21년) 402건 ('22년) 478건 ('23년 목표) 800건

- 출하농가에 대한 GAP 및 친환경농산물 인증취득 100% 확대

※ ('22년) 32% → ('23년) 50% → ('24년말) 100%

- 친환경농산물 확대 ('22년) 43농가 → ('23년) 60농가 목표

- 친환경, GAP인증 농산물만 취급하는 생산출하규칙 개정 ('23.3월)

② 4호점 개장 준비 농가 조직화

계속사업

- 직매장 4호점 개장 전 신규 출하농가 확보 및 농가 조직화, 시기별 다양한 농산물 출하를 위한 생산관리 체계 구축

- 농가확보 190농가 → 개장 전 350농가 이상 목표 (추가 160농가)

③ 생산 출하농가 역량강화 [보수교육]

계속사업

- 전체 1,243 농가 역량강화 보수교육(연 1회 필수)
 - '23년부터 집합교육으로 전환 실시('23. 3월)
 - 생산관리 및 품목선정, 생산량 증대 농업기술 등 농가에 직접적이고 실효성 있는 교육 프로그램 개발로 농가소득 향상 기여
- 신규 출하농가는 역량강화 보수교육과 농산물 출하전 신규출하농가 교육 이수 필수

④ 농산물 순환수거 서비스 확대 운영

계속사업

- 소농·고령농·여성농 등 이동수단이 없는 농가를 대상으로 직접 찾아가는 순환수거 서비스 확대 운영
 - 대상농가 29농가* 운영 중 (농가당 10개 품목 이하)
 - 주 3회 농가 직접방문 수거 및 진열 대행 (차량 2대 운영)
- '23년도 수거 농가 확보 목표 (29농가 → 35농가)
 - ※ (29농가) : 조치원 2, 연동 2, 금남 4, 장군 5, 연서 5, 전의 5, 전동 5, 소정 1
- 신규 직매장에 대한 농산물의 안정적 공급 및 판매촉진을 위해 기존 직매장 수거농산물을 3호점(새롭점)에 진열계획
 - 도담점 (11농가), 새롭점 (18농가)

2 생산자와 소비자가 공감하는 로컬푸드 운영

□ 여건 및 현황

- 생산자 및 소비자 조직화 등 사업의 내실화와 상호간 소통을 통한 이해도 증대 등 올바른 로컬푸드 소비문화 정착을 위한 노력 필요
- 로컬푸드 사업을 생산자와 소비자 유대가 형성되는 공간으로 확장하고 사회적·환경적·경제적으로 지속 가능한 사업으로 추진
- 로컬푸드 직매장 3·4호점 개장으로 소비자 접근성이 향상됨에 따라 고객 확보 및 관리 강화 등 방안 마련

□ 추진 상황 및 반성

- 우리지역에서 생산되지 않는 품목 등 식생활에 필요한 식재료를 싱싱장터에서 한번에 구입할 수 있도록 수산물 코너 등 특색있는 타 지역 지자체의 주요 농·수산물 특판 운영
- 싱싱장터 온라인몰 구축 / 1, 2, 3호점 ⇨ 市주관
 - (운영방향) 배송방식을 고려, 초기 가공품 중심의 꾸러미단위 구성
- 출하농산물 온라인 실시간 재고조회 시스템구축 운영 ('23.1월~)
- 찾아가는 소비자 팜투어 운영으로 생산자와 소비자 관계 증진 및 공감 활성화에 노력
- 소비자 모니터링단 운영 및 품목별 협의회, 정례 간담회 등 소비자와 생산자와의 소통을 통한 신뢰 증진

□ 주요 추진사업

목표 및 지표

- (목표) 생산자와 소비자가 함께하는 도·농상생의 장 마련
- (지표) 생산자·소비자·시·주식회사로 구성된 정례 간담회를 지속 추진하고 모니터링단 활동 강화

① 직매장(싱싱장터) 모니터링단 운영

계속사업

- 소비자 신뢰 고취를 위한 로컬푸드 직매장 운영 시스템 마련
 - 싱싱장터 ‘미쁘미’ 소비자 모니터링단 구성운영 (52명)
- 주식회사 홈페이지 모니터링단 소통창구 개설 및 밴드 활성화
 - 소통공간인 “모니터링단 게시판” 개설 (‘22.1월~)
- ‘미쁘미’ 소비자 모니터링단 운영횟수 증대 (30회→40회)
 - 농산물 품질관리, 당도 및 직매장 환경개선 등 소비자 신뢰도 고취

② 품목의 다양화를 통한 소비자만족도 증대 보완·발전사업

- 중소가족농 중심 구성추진 및 농가교육을 통한 생산자 역량 강화
 - 마을 및 품목 단위별 생산자 조직화 추진을 통한 품목 다양화
 - 소량 다품목 생산, 연중 작물재배 순서확립 등 기획생산 고도화
 - 소농위주 다품목 소량생산 품목에 맞추어 월별 매대 진열
- 시장조사 뿐만 아니라 품목별협의회(가격결정)에 모니터링단 참여

기 존 (소비자활동)	개 편 (소비자활동)
• 직매장모니터링, 시장조사	• 직매장모니터링, 시장조사, 품목별협의회

③ 친환경 포장재 단계적 도입

보완·발전사업

- 탄소중립을 실천하기 위해 농산물 現 포장자재를 감소하고 친환경 소재 포장재를 대체하여 농산물 포장 운영
 - ('22년) 무, 양배추 등 포장에 락지를 사용하여 랩 사용 감소시행
- 포장재 호별로 PP, LDPE 재질 포장재를 대체하여 생분해 비닐 포장재를 순차적으로 사용 운영 예정
 - 종이, 옥수수, 전분, 사탕수수를 활용한 친환경 포장재 사용
 - 깻잎 포장재(2호) 등 단일 품목 포장재부터 1분기내 시행 계획
- (1단계)
 - 쌀 등 곡류는 별도 포장 없이 마대자루 이용 장려
 - 고구마, 감자 등 근채류는 종이박스 이용 확대
 - 채소 등 엽채류 소포장은 순차적 친환경 포장재로 전환

※ 친환경 포장재의 경우 쉽게 찢어지는 단점이 있어 근채, 과채, 곡류는 담기에는 부적합
- (2단계)
 - 전 품목 친환경 포장재 확대는 市 재정 등을 고려한 검토 필요

④ 소비자 팜투어(Farm tour) 운영

계속사업

- 농산물 소비자 공감을 위해 직매장 소비자 중심의 팜투어 실시
 - 계절별·작목별 특산품 중심의 테마로 구성
(복숭아, 딸기, 오이, 신선채소, 전통장류, 한과 등)
- 코로나 19로 인한 농가 방문이 어려워 찾아오는 농가체험으로 운영하였으나 직접 농가방문 팜투어 운영 (6회, 300명)

⑥ 나눔 실천을 통한 사회적 기여 및 환경 관련등 계속사업

- 소외계층을 대상으로 출하농가로부터 기증받은 농산물 등을 기부함으로써 나눔의 행복 적극 실천
 - ('22년) 4개 단체, 296회 (8,008건)
- 당일 미판매된 농산물을 생산·출하농가 등에게 할인된 가격으로 판매하는 등 재고 농산물의 효율적 처리
 - ('22년) 34 농가, 894건
- 제로 웨이스트(zero waste) 실행 (794건)
 - ('22년) 카페·미니키친 (10% 할인) / 공유 장바구니 코너 운영
- 로컬 선진지(도담점)로 부각됨에 따른 전국 견학단 방문 증가
 - ('22년) 41개 기관·단체, 1,299명 방문(인도네시아,네팔,베트남,우즈벡 포함)

3 新사업 참여를 통한 지역경제 활성화

□ 여건 및 현황

- 로컬푸드 사업은 농업소득 증대 및 연관산업 일자리 창출 등 경제적 효과와 지역공동체 활성화 등 지역사회·환경부문의 다원적 가치 창출
- 지역 주민간의 소통과 지역 식문화 확산의 장을 마련 등 도농 교류의 사회적 가치 창출

□ 추진상황 및 반성

- 3호점(새롭동, '23.1월 중순) 및 4호점(소담동, 23년말) 개장 대비 안정적인 운영을 위한 사전준비 등 운영방안 마련
 - 출하농가 확보, 경력직원 배치 및 직원 교육 강화 등
- 공공급식지원센터 물류대행(위탁관리) 고도화를 위해 지속 노력
 - 농가직납창구(생산농가→주식회사→시)로서의 역할 수행을 위해 지역 농산물 생산품목 비중 확대 등 검토 추진
 - 취급품목에 대한 안전성 관리 강화 및 배송용역업체의 용역비(차량 74대) 인상 요구 등에 대한 관리방안 등 대책 필요
- 농촌테마공원 도토리 파크 개장('22.8월)에 따른 수익창출 증대를 위해 다각적인 노력 필요
 - 파머스파켓 품목 구성 등 다양화 부족으로 매출 실적이 저조하고 다양한 체험 프로그램 개발 미비 등으로 활성화 미흡

□ 주요 추진사업

목표 및 지표

- (목표) 新사업 참여를 통한 지역경제 활성화 및 도·농상생 도모
- (지표) ① 로컬푸드 직매장 3호점 개장 및 안정적 운영
② 체험프로그램 개발 및 파머스마켓 품목 다양화 추진
③ 공공급식 물류대행을 통한 수익 창출

① 싱싱장터 직매장 3호점 개장 및 4호점 준비

지속사업

- '23.1월 3호점(새롬), '23년 하반기 4호점(소담) 개장에 따라 운영 사전준비 철저 및 출하농가의 안정적 확보 등 내실화에 주력
 - 3호점 (규모) 부지 3,500㎡, 연면적 2,469㎡/3층, 사업비 121억원(로컬전용건물)
 - 4호점 (규모) 부지 10,310㎡, 연면적 2,600㎡/2층, 사업비 87억원(환승주차장 1층)
- 3호점(새롬동) : 건물준공('22.12.20) → 준공검사('22.12.31) → 개장('23.1월)
- 4호점(소담동) : 착공('22.10월) → 준공 예정('23.12월) ※ 공사진도율 7%

② 공공급식지원센터 물류사무 대행

지속사업

- 어린이·청소년 및 지역시민 등의 먹거리 복지 제공과 양질의 공공식재료의 안정적 공급을 위한 물류사무 대행
 - (수탁재산) 세종시 공공급식지원센터
 - ※ 연면적 5,461㎡, 집현동 소재 지하 1층, 지상 2층)
 - (수탁기간) 5년 / 급식식재료 물류사무 대행 및 시설물 관리

- 직영배송체제 일부 전환을 통한 수익성제고 및 안정적 식재료공급
 - '23년부터 배송용역업체 용역비 20% 인상요구 (19.2억원 → 23억원)
 - ※ 운행차량 74대 중 40대 리스차로 전환 운영방안 검토(약 3억원 절감 효과)
 - 배송기사(1톤냉동탑차) 40명 채용 (2.3 限)
 - ※ 리스차 입고 (1월 30대, 2월 10대)
- 지역농산물 공급 비중 확대 (40%→60%) ※현재 42.6%

㉓ 농촌테마공원 도토리파크[사용수익] 운영

지속사업

- 농촌테마공원(도토리파크)의 부분 사용수익 허가에 의한 체험 및 휴식 공간 제공 등으로 지역경제 활성화 도모

<'22년도 5개월간 운영실적>

(단위 : 백만원)

계	파머스마켓	체험공방	카페	BBQ장
184.5	139.4	13.7 (38회/742명)	31	0.4 (87회)

※ (목표) 개장 이후 3년 경과시점부터 순이익 발생 목표 ('25.8월~)

역점과제

- 1 매출액 대비 당기순이익 저조에 따른 경영수지 제고
- 2 직매장 4호점 개장에 따른 운영 준비

창조와 도전의 —————
미래전략수도 세종

세종로컬푸드(주) 역점과제

1 매출액대비 당기순이익 저조에 따른 경영수지 제고

□ 추진개요

- 최근 新사업(도도리파크, 공공급식 위탁사업, 3호점) 확장에 따른 초기 투자비용, 시설 노후화로 인한 수선비, 인력 증가 등으로 당기순이익 감소* 예상

* 당기순이익 : ('20년) 6.1억원 → ('21년) 4.3억원 → ('22년) 1.5억원

□ 대책

- 수익구조(소득격차완화) 개선을 위한 수수료 차등제 시행 ➡ 年 2억원 수익
 - (현행) 일괄 10% 적용 중 (정육, 수산, 즉석요리 13%)
 - (개선) 농가매출 규모에 따라 차등 적용(9~13%) → 약 2억원 수익증대 효과
- 공공급식센터 물류대행(위탁관리)를 통한 수익창출
 - 리스차(40여대) 전환 운영 → 약 3억원 절감 효과

□ 기대효과

- 출하농가 수익구조 개선, 공공급식 위탁관리 고도화, 도도리파크 및 싱싱장터 온라인몰 안정적 운영 등으로 매출액 및 당기순이익 증가 예상

구분	'18년	'19년	'20년	'21년	'22년	'23년	'24년	'25년
매출액	238	273	347	363	352	(430)	(530)	(560)
순이익	0.8	1.9	6.1	4.3	1.5	(2)	(3)	(4)
사업장	1호점('15) 2호점	-	-	-	도도리파크 공공급식	3호점 (23.1)	4호점 (24.1)	-

□ 향후계획

추진 과제	'23년		'24년		'25년		'26년	
	상반기	하반기	상반기	하반기	상반기	하반기	상반기	하반기이후
① 수수료 차등제 시행								
② 공공급식센터 리스차전환								
③ 공공급식센터 지역농산물 비중 확대								

2 직매장 4호점 개장에 따른 운영 준비

□ 추진 방향

- 직매장 4호점(소담점)이 '23년 하반기 준공됨에 따라 직매장 운영 사전준비와 생산·출하농가 확보 등 내실화에 주력

※ 4호점 (규모) 부지 **10,310㎡**, 연면적 **2,600㎡/2층**, 사업비 **87억** (환승주차장 1층)

▶ ('22.12) 착공 → ('23.12) 준공 → ('24.1) 개장예정

□ 추진 상황

- 4호점 입점농가 확보 및 교육 : 350농가 이상 확보계획 (4호점)
- 개장 전 사전점검 T/F팀 자체운영 중, 사전 인허가 사항 등 점검(~11월)
- 직원 채용 및 교육 : 16명 (매장운영, 계산원, 미화 등, 12월)

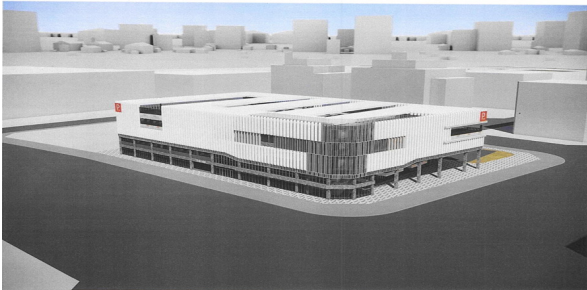

- 위 치	세종특별자치시 소담동 33-2 (3-3생, 주3-8)
- 연 면 적	부지 10,310㎡, 연면적 2,560㎡ / 지상4층
- 구 성	(1층) 직매장(950㎡), 가공소(130㎡), 레스토랑(130㎡)
- 사 업 비	87.6억원 (국비43.8억/시비43.8억)
- 사업기간	'22.09~'23.12 (공사진도율7%)
- 발주처, 시공사	LH, 동경건설

□ 향후 계획

추진 과제	'23년			
	1분기	2분기	3분기	4분기
① 농가조직화	■ ■ ■ ■ ■	■ ■ ■ ■ ■	■ ■ ■ ■ ■	
② 직원채용 및 교육				■ ■ ■ ■ ■
③ 영업개시전 사전인허가				■ ■ ■ ■ ■

기 타 현 황 자 료

1 조직 및 인력 현황

2 2023년 주요 예산 현황

조직 및 인력 현황

□ 조 직 4부8팀

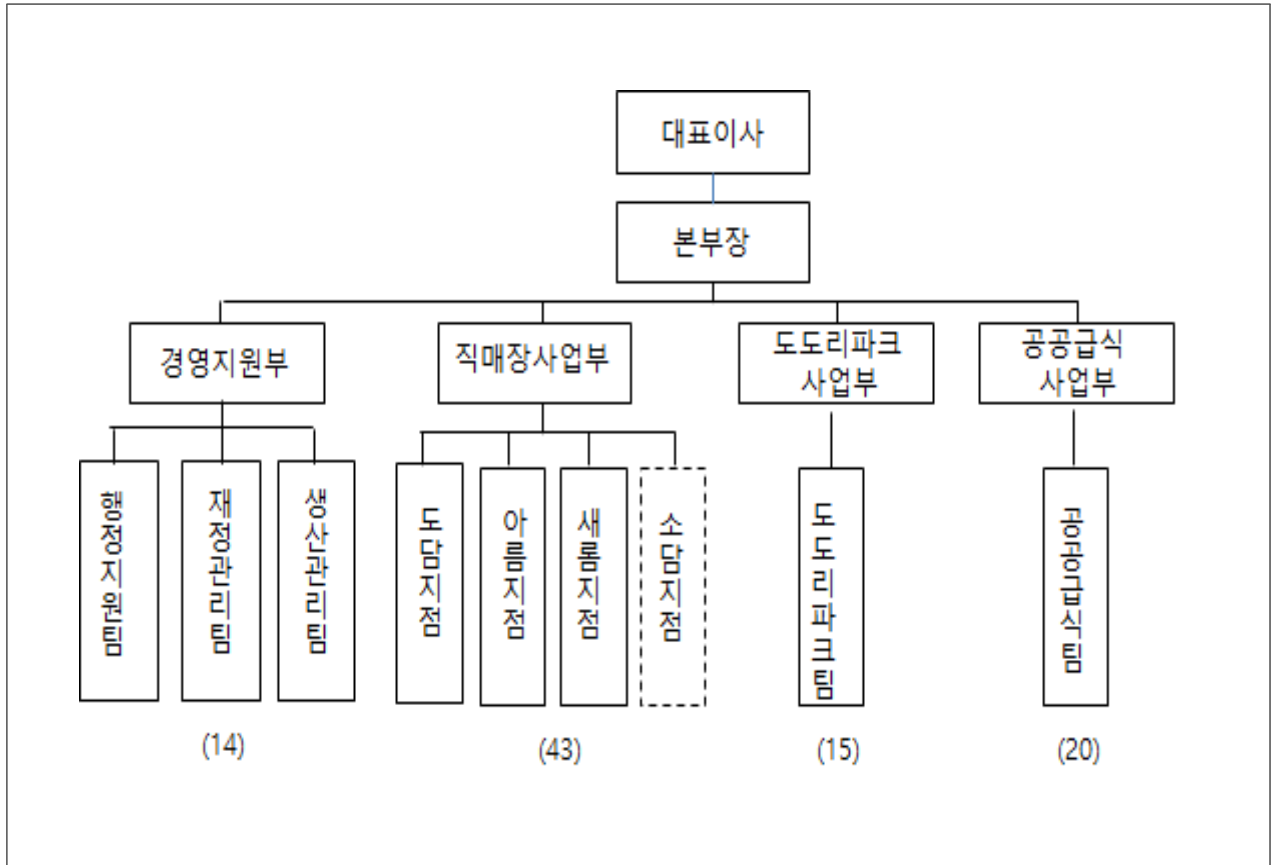

□ 인 력_ 정원(현원)

(단위 : 명)

구 분	합 계	대표이사	일반직					공무직
			2급	3급	4급	5급	6급	
정 원	94	1	1	4	9	17	22	40
현 원	58	1	-	-	5	11	21	20

2023년 주요 예산 [안]

□ 총괄

(단위 : 백만원)

구분	'23년 예산액 (a)	이월예산 등 (b)	예산현액 (c = (a) + (b))
계	44,344	-	44,344

□ 주요사업

(단위 : 백만원)

연번	사업명 (부기명)	예산액	이월예산 등	예산현액	비고
계	5개사업	525	-	525	
1	aT 농촌활성화 소비쿠폰사업	300	-	300	국비100%
2	aT 경영활성화 사업 (교육,홍보,컨설팅)	15	-	15	국비100%
3	농촌공동체회사 우수사업 (농산물 수거서비스)	50	-	50	시비 50% 자부담 50%
4	농산물포장재 지원사업 (출하농가 소포장재 지원)	140	-	140	시비 50% 농가부담 50%
5	6차 지역활성화 지원사업 (안테나숍)	20	-	20	시비 100%

A large grey rectangle with rounded corners occupies the center of the page. To its left, there are several concentric circular arcs in shades of grey and white. In the bottom right corner, there is a more complex graphic consisting of multiple concentric circles and arcs, some solid and some dashed, in various shades of grey and white.

세종도시교통공사

목 차

I. 2022년 성과와 평가	679
II. 2023년 업무추진 방향	682
III. 2023년 핵심정책 과제	
1. 시민체감형 대중교통 체계 구축	687
2. 경영자립화를 위한 개발사업 확대 노력	695
3. 고객감동 지향으로 신뢰받는 공기업	701
IV. 역점과제	711
V. 기타 현황자료	715

I. 2022년 성과와 평가

1 주요 성과

□ 노선 개편 및 효율화를 통한 대중교통 이용 편의 증진

- 신도심 서측 및 동측지역을 아우르는 세종형 광역교통체계 구축
 - B4노선 신설로 신도심 서측지역(1생활권, 2생활권) 뿐만 아니라 동측지역(3생활권, 4생활권)까지 BRT 이동·접근성 확대('22.9.)
 - B5노선 변경으로 4생활권 대중교통의 이동 편의를 증진('22.7.)
 - 신도심 203번 노선을 203번(다정동), 205번(도담동) 분리하여 버스이용 혼선을 개선하여 이용편의를 증진('22.10.)
 - '22년 BRT이용객은 약 461만명으로 전년대비 26.5% 상승('21년 339만명)
- BRT노선 교통카드 이용 활성화*를 통한 대중교통 무료화 기반 마련
 - * BRT 노선 현금승차 제한 실시('21.11.), ('21년 42백만원 → '22년 2백만원)

□ 교통사각지대 없는 지역 맞춤형 교통수단 활성화

- 읍·면지역 주민통행특성을 고려한 지역맞춤형 수요응답형(두루타) 버스와 셔클 운영으로 대중교통 소외 및 사각지역 최소화
 - (두루타) 조치원·연서면, 연동면·부강면 등 9개 읍·면지역으로 확대 운영
 - ※ '21년 이용객 2만4천명 → '22년 이용객 약3만5천명(45% 증가)
 - ※ 「부르면 달려갑니다, 효자버스 두루타」 '22년 균형발전사업 우수사례 선정
 - (셔클) 1生('21.4.) 도입 이후 시민수요 증대에 따라 2生('22.10.) 확대 운영
 - ※ '21년 이용객 14만명 → '22년 이용객 약 35만명(246% 증가)
 - (어울링) 시스템 안정성 확보, 기능 개선 관리 강화를 통한 서비스 만족도 증대
 - ※ 이용건수 '21년 162만건 → '22년 244만건(약 150% 증가)
 - (누리콜) 2일전 사전예약 → 바로콜+정기접수 방식으로 전환('22.10.)
 - ※ 9월(예약제) 대비 → 이용인원 36%, 이용건수 25% 증가

□ 국가산단, 공공시설복합단지 본격 추진으로 개발사업 토대 마련

- (국가산단) 승인신청에 따른 관계기관 협의 등 인허가 절차 진행
 - 승인신청·사업인정에 관한 의견접수 및 조치계획 수립('22.3.~)
 - ※ 총271건 접수(중앙부처 42건, 세종시 97건, 유관기관 40건, 주민의견 92건)
 - 환경영향평가서 본안 제출('22.8.), 농지전용협의 완료('22.11.)
- (공공시설복합단지) 실시설계 용역준공 및 단지조성 공사발주
 - 구역지정, 개발계획 및 실시계획 변경(4차) 고시('22.5.) 완료
 - 단지조성공사 계약의뢰 및 공사발주(추정가격 17,545백만원)
- (벤처밸리 진입도로 보상) 보상금 산정 및 협의보상 추진
- (스마트그린 진입도로 보상) 기본조사 및 주민설명회 개최
 - 토지 137필지(47,479㎡) 지장물 335건(수목등) 기본조사 완료('22.5.)
 - 진입도로 계획 및 보상절차에 관한 주민 설명회 개최('22.8.)

□ 교통부대사업 및 인프라의 체계적인 운영 관리

- (정류장관리) 종합관제상황실 구축으로 정류장 및 교통민원 즉각 해소
- (광고사업운영) 소상공인 '희망광고' 무상지원 등 공익성 홍보 지원 노력
- (CNG충전소) 직영화로 공사 노선버스 자가충전에 따른 동력비 절감
 - (예산 절감) '22년도 CNG충전량 기준 약460백만 원 절감

□ 시민불편 최소화 VOC통합 관리를 통한 고객만족도 향상

- (공사 국민신문고 도입) 국민신문고 도입 기관 선정(개시일: '22.8.5.)
 - (예산 절감) 시스템 도입 비용 불요로 예산 절감(약 1억 5천만원 절감)

□ 안전 우선주의를 통한 비상재난, 사고 발생 대응력 강화

- (재해경감 우수기업 인증) 재난발생 등 공사 핵심기능 중단요인 사전 제거

2

보완(개선)할 점

- **첨두시 대중교통 운영효율화**를 통한 승용차 이용률 감소 대책 필요
 - 출·퇴근 시간대 BRT 증차·회 및 광역급행노선 운영 등 수송량 증대
 - ➔ 첨두시간 대중교통 수송량 증대로 승용차 저감 및 교통정체 해소
 - ➔ 市·공사 협업(TF팀)을 통하여 대중교통 무료화 시행을 위한 노선별 이용객 데이터 분석 및 재무적 검토 등 중장기적 방안 마련
- 마을버스 이용률 감소 및 **수요응답교통체계 도입**에 대한 주민 요청 확대
 - ➔ 두루타 읍·면지역 확대 및 이용자층 다양화에 따라 운영방식 차량 추가구매 등 운영자원 확보로 편의 및 환경 개선
- 지역균형 발전 및 공사 자립 경영화를 위한 **도시개발사업 확대** 노력
 - ➔ 관내 읍·면 지역의 신규개발 사업 추진을 위한 후보지 발굴 조사 용역을 실시하고 국가산업단지 개발 등을 통한 기업 유치 노력
- 지역 대표 공기업으로서 역할 수행을 위한 **사회공헌활동 강화**
 - ➔ 코로나19 완화에 따라 읍·면 어르신 및 장애인 등 교통약자를 위한 ‘승하차 도우미’ 활동을 재개하고, ‘어린이교통안전 교육’, ‘찾아가는 정비 확대’ 노력
- **노·사관계 안정화** 및 **조직문화 개선**을 통한 직원만족도 향상 노력
 - 복수 노동조합에 따른 견해 차이가 불가피하여 주기적인 소통 필요
 - ➔ 노사갈등 해결기구(갈등조정위원회) 활성화, 애로사항 청취 노력
- 「중대재해 처벌 등에 관한 법률」 시행 및 「산업안전보건법」 개정에 맞춰 공사의 **안전보건관리체계를 강화**하고 안전문화 확산 필요
 - ➔ 지방공공기관 안전보건관리 가이드라인에 따라 재난안전 전담조직 설치
 - ➔ 노사간 인식 공유 및 소통을 확대하고 직원 재난 교육 확대 노력

Ⅱ. 2023년 업무추진 방향

1 업무추진 방향

- 시민이 찾고 체감할 수 있는 대중교통체계 구축
 - (BRT·광역노선) 출·퇴근시간대 대중교통 이용 활성화 및 시민들의 승용차 이용을 줄이기 위하여 BRT 운행 증차 및 광역노선 신설
 - (수요응답형교통) 세종시 지방대중교통계획 수립과 연계하여 지·간선체계화, 읍·면지역 노선효율화 등 수요응답형교통체계로 전환
 - (승용차 이용억제) 승용차 대체수단인 어울링의 효율적 운영 및 대중교통 데이터 분석 및 문제 해결을 위한 정책 연구조직 구축
- 미래전략도시 구축 및 경영자립화를 위한 개발사업 확대 노력
 - (세종스마트국가산업단지) 기업유치 및 개발이익의 역외유출을 방지하여 4차산업혁명에 선제적으로 대응할 수 있는 신사업 중심지 조성
 - (세종연기공공주택지구 조성) 도시기본계획 2040년(81만명) 달성을 위해 읍·면지역 주택 조성을 통한 도시 기반 마련 및 주택사업 노하우 마련
 - (개발위수탁사업) 공공시설복합단지 착공에 따른 현장인력 배치 및 안전관리를 강화하고, 벤처밸리·산업단지 등 진입도로의 원활한 보상 실시
- 교통약자, 고객감동 지향으로 투명하고 신뢰받는 공기업
 - (교통약자 배려) 누리콜 증차, 승하차도우미 재개, 어린이 교통교육 실시 등
 - (교통부대시설 운영) CNG충전소, 광고사업, 정류장, 조치원터미널 운영 고도화
 - (조직/경영효율화) 의무고용준수, 노사상생, 조직문화개선, 유희자금 관리효율화
 - (재난안전,윤리경영) 각종 재난사고 예방 교육 및 청렴, 윤리경영문화 확산

2

연말 이루고자 하는 모습

- 출·퇴근 교통정체 해소를 통한 대중교통 분담률 증가, 대중교통 무료화 이행을 위한 이용자 분석 등 기반 마련
- 산업단지조성 자금 조달, 공공시설복합단지 착공, 공공주택 조성사업 참여
- 교통약자 이용만족도 확대 및 노사화합을 통한 조직문화 개선

분야	'22년	'23년
시민체감형 대중교통 체계 구축	(대중교통 노선체계 확립) ① B2(버스17대, 횡수224회) B4(버스5대, 횡수54회) ② 수송인원 약 8백50만명 ③ 전기굴절버스 12대 운영 ④ 두루타 운영차량 20대 ⑤ 셔클차량 18대, 운전원 41명 ⑥ 어울링 이용인원 약2백만명	(출·퇴근 대중교통 이용률 확대) ① BRT B2(버스19대, 횡수240회), B4(버스6대, 횡수90회) ② 수송인원 9백만명 돌파 목표 ③ 친환경 수소버스 11대 추가 ④ 두루타 운영차량 30대 확대 ⑤ 셔클차량 30대, 운전원 70명 ⑥ 어울링인원 전년대비 110% 확대 ⑦ 대중교통 정책연구 전담조직 신설
경영자립화를 위한 개발사업 확대	(사회적가치를 창출하는 개발사업) ① (국가산단) 관계기관 협의 등 인허가 절차 진행 ② 신규사업 발굴을 위한 후보지 조사용역 추진 준비 (개발역량 확보를 위한 우수투자사업) ① (공공시설) 실시설계용역 준공 및 단지조성공사 발주 ② (보상업무) 업무이관 및 보상실시	(미래전략도시 구축을 위한 개발사업) ① (국가산단) 산단계획 승인고시 및 보상업무 착수 ② (공공주택) 공공주택지구 참여 방안 모색 및 기본협약 체결 (안정적인 사업 추진으로 개발역량 강화) ① (공공시설) 공사현장 관리 및 제반용역 발주·감독 ② (보상업무) 보상업무 본격실시 및 신규보상업무 발굴
고객감동 지향으로 신뢰받는 공기업	(교통약자를 위한 대시민서비스 확대) ① 누리콜 이용객 약3만8천명 ② 승하차도우미 코로나 이후 재개 ③ 어린이교통안전교육 13개기관 실시 (재정자립을 위한 부대시설 인수) ① CNG충전소 현물출자 ② 광고사업 66건(3.5억)체결 (재난안전예방, 윤리경영고도화) ① 공정거래 자율준수프로그램 도입 ② 재난안전 전담부서 신설	(교통약자를 위한 대시민서비스 확대) ① 누리콜이용객 전년대비 110% 확대 ② 승하차도우미 매월 확대 운영 실시 ③ 어린이교통안전교육 17개기관 실시 (효율적인 교통부대시설 운영관리) ① 충전량 및 매출액 110%이상 증대 ② 광고개제건수 110%이상 증대 (재난안전예방, 윤리경영고도화) ① 권익위 청렴도평가 1등급 달성 ② CPR교육 전직원의 80%이상 이수

시민체감형 대중교통 구현 및 도시개발 확대

① 시민체감형 대중교통 체계 구축

(BRT, 광역버스 / DRT, 셔클 / 어울링, 교통정책연구 등)

② 경영자립화를 위한 개발사업 확대 노력

(국가산단, 공공시설복합단지, 진입도로 보상, 주택사업)

③ 고객감동 지향으로 신뢰받는 공기업

(일자리, 노사상생, 고객민원, 누리콜, 시민편의 향상, 윤리, 재난 등)



시민체감형 대중교통 체계 구축

- 1 출퇴근 교통여건개선을 통한 지역간 이동수요 대응**
(BRT, 시내버스, 광역버스)
- 2 수요응답형으로 효율적인 교통체계 전환**
(두루타, 셔클)
- 3 승용차 이용 억제를 위한 정책 연구**
(어울링, 대중교통정책 및 연구 전담조직 구축)

창조와 도전의 —————
미래전략수도 세종

1 출·퇴근 교통여건 개선을 통한 지역간 이동수요 대응

□ 여건 및 현황

- 市 수송 분담률 중 승용차 비중이 높아 출·퇴근 시 교통정체 발생
 - '20년 교통수단별 수송 분담률

구분	승용차	버스	도보	자전거	기타
세종시	45.4%	7.3%	42.3%	3.1%	1.9%
7대 특별·광역시	30.4%	20.1%	25.3%	1.6%	2.2%

※ 자전거 수송 분담률은 2021년 6.2%로 증가 (한국일보, '22.7.12.)

- 세종시 신도심지역은 생활권별로 단계별 입주하여 그 시기에 맞춰 기존 노선을 연장하여 버스노선 굴절률 및 중복도가 심하여,
 - '대중교통 이용 불편→승용차 수송분담률 증가→교통정체 가중' 악순환

□ 추진상황 및 반성

- BRT노선을 포함한 간·지선체계 재정립하여 단계별로 입주하는 생활권별 대중교통 접근성을 향상하고 운행 비효율을 개선하고자함
 - '22년도 BRT B2번 노선분할을 통한 3·4생활권 BRT(B4번) 운영 확대('22.11.)
 - BRT B0번과 노선 중복도가 높은 B5번 운행경로 조정 및 운행 효율화 시행('22.7.)
- 6생활권 노선연장, 배차간격 유지 등 시내버스 운행효율화
 - 대중교통 편의성 증진을 위한 203·205번 노선분할('22.1.) 및 6생활권 노선 연장('22.11.)
- '23년 수소버스 세종 시 최초 도입(11대)에 따른 친환경 교통체계 정착

□ 주요 추진사업

목표 및 지표

- **(목표)** 시민체감형 대중교통체계 구축 일환으로 BRT노선 확대
- **(지표)** BRT 증차 및 증회(B2 17→19대, 224→240회, B4번 5→6대, 76→90회)

① BRT노선 증차를 통한 출·퇴근 버스이용 확대

계속사업

- **(BRT)** 대전~오송 노선 수송량 증대를 통한 출·퇴근 교통정체 개선
 - **(B2)** 대전~1·2생활권(정부청사)~오송 노선의 증차 및 운행횟수 확대
 - **(B4)** 대전~3·4생활권(세종시청)~오송 노선의 증차 및 운행횟수 확대

B2번	'22.9.		'23.상반기	B4번	'22.11.		'23.상반기
운행대수(1일)	17대(효율화)	⇒	19대	운행대수(1일)	5대	⇒	6대
운행횟수(1일)	224회		240회	운행횟수(1일)	76회		90회
수송인원(1일)	7,704명		8,500명(추정)	수송인원(1일)	1,000명(추정)		1,500명(추정)

② 광역버스 확대를 통한 빠른 교통망 구축

신규사업

- **(광역급행)** 급행노선을 신설하여 구도심·신도심 시민 이용편의 증대
 - (운행노선) 구도심(조치원)~신도심(1번국도)~반석역 연계 등
 - (운행목표) **10개 이하 정류장** 정차로 약 45분만에 광역(대전) 이동
 - (운행시간) 교통정체 해소 위해 **출근시간대만 운영**(06:00~10:00)
 - **(M버스)** 광역이동권 편의증진을 위한 신규교통수단 도입 시 지원
 - (운행노선) 세종시 신도심~대전시청(미정)
 - (기대효과) 6개 이하 정류장 정차 광역(대전) 이동 및 BRT 수요 분산
 - (운행대수) 운행대수 및 운행시간 미정
- ※ M버스(M1노선, '22.10.26.발표) 도입 시 운영 지원

2 수요응답형으로 효율적인 교통체계 전환[두루타, 셔클]

□ 여건 및 현황

- 現 정부 교통 분야 국정과제인 ‘빠르고 편리한 교통 혁신’ 체계에 동참
※ (국정과제 39) 자가용처럼 편리한 대중교통 수요대응형 교통서비스 확대
- (셔클) 세종시 스마트실증사업 중 하나로 기존 1생활권 운영에서 2생활권(다정동)까지 운행구역을 확대하여 운영('22.10.)
- (두루타) 읍·면지역 내 대중교통 사각지대 및 소외지역 해소를 위해 수요응답형버스가 9개 읍·면지역 내 도입 및 확대 운영 중
- 세종시 지방대중교통계획 수립과 연계하여 읍·면지역 노선효율화 및 지·간선체계화를 위한 마을버스와의 노선 조정 등 협업 필요

□ 추진상황 및 반성

- (셔클) 생활권 확대 및 대중교통과의 환승 실증 및 대안 제시
 - 2생활권(다정동, 새롬동·나성동 일부) 운행구역 확대('22.10.)
 - 셔클 대중교통 요금 변경('22.6.), 세종시 버스와 환승 구축('22.11.)
- ☞ '21년 일 평균 인원 '500명' → '22년 일 평균 인원 '1,050명'
- (두루타) 이용자 민원 해소 및 편의 제고를 위한 운영 개선
 - 수요응답형(DRT) 신규차량(10대) 도입 완료('22.8.)
 - 만남장소(정류장) 11개 지점 신설('22.8.) 및 기존 정류장 개선('22.11.)
 - 조치원읍·연서면 두루타 사업운영 변경('22.9.)
 - 연동면·부강면 두루타 시범서비스(벽지노선 대체) 실시('22.10.)
※ 「부르면 달려갑니다, 호자버스 두루타」 '22년 균형발전사업 우수사례 선정
- ☞ 지속적인 두루타 사업 확대에 따라 운영방식 개선 등 이용자 편의를 위한 노력으로 차량추가 구매 등 운영자원 확보 노력 필요

□ 주요 추진사업

목표 및 지표

- (목표) 신·구도심 수요응답체계 도입을 통한 기존 노선버스 대체 대안 제시
- (지표) 두루타, 셔클 운행차량 증가 대비 호출 대기시간 감소율, 수송인원 증가율

① 읍·면 노선 효율화를 위한 두루타(DRT) 운영 확대 **계속사업**

- 연동·부강면 지역 두루타 정식서비스 도입 및 운영('23.10.)
 - 연동·부강지역 두루타 시범서비스(벽지노선 대체) 진행중('22.10.~, 3개월)
 - 市지방대중교통계획(읍·면노선 효율화)과 연계하여 마을버스의 두루타 전환 추진
- 전동면 벽지노선 대체형 두루타 시범서비스 실시('23.12.)
 - ※ 코로나19로 인한 차량용 반도체 수급문제로 인해 '23.하반기 사업 추진
- 두루타 사업 확대 및 서비스 향상을 위한 차량(10대) 추가 구매('23.)
 - ※ 現 두루타 차량 20대(노선형 레스타 2대, 예비차량 스타렉스 2대 포함)

② 셔클을 통한 신도심 수요응답버스 체계 확립 **계속사업**

- 신도심 1, 2생활권 지역의 셔클서비스 전체 확대와 사업 안정화
 - 기존: 차량 18대, 운전원 42명 → 확대: 차량 30대, 운전원 70명
 - 셔클과 세종 시내버스 환승에서 인접 지자체로 환승 확대 협의
 - ※ 이용자 증가로 인한 대기시간 증가 시 추가 차량, 인력 투입을 관계기관과 협의
- (신규지역*) 셔클 등 수요응답형버스 우선 도입 검토
 - * 생활권 입주 초기, 교통 소외지역 / 고정수요 발생 시 노선형 버스 도입 검토
- 셔클 교통사관학교 운영을 통해 지역 내 우수 운전원 양성
- 셔클 사업 지속성, 연속성 확보를 위해 관계기관의 지속 협의

3 승용차 이용 억제를 위한 정책 연구

□ 여건 및 현황

- 코로나19로 인해 1인 교통수단인 자전거 이용자의 증가와 함께 공유자전거 어울링의 수요도 급증
 - 이용자 급증으로 인해 2014년 개설한 어울링 전산 시스템의 과부하 발생
- 어울링 이용객의 편의성, 안전성 향상을 위해 키오스크 방식의 구어울링 운영을 중단하고 뉴어울링 전면 운영체제로 전환('22.7.)
- 세종시의 승용차 수송 분담률(45.4%)이 7대 특별·광역시(30.4%)보다 높음
 - 승용차 이용 억제를 위한 대중교통 이용 활성화 필요
 - ※ 자전거 수송 분담률(6.2%)은 7대 특별·광역시(1.6%) 보다 높은 상황

□ 추진상황 및 반성

- (어울링 개선) 운영 초기(2014년) 개설한 물리적 서버의 안정성 확보를 위해 하드웨어를 클라우드 시스템으로 전환('22.12.)
 - 이용자의 앱 접근 편의성 및 빅데이터를 활용한 관리자 통제, 관리 강화를 위하여 전반적인 소프트웨어 개선 추가적 필요
- ☞ 2023년 소프트웨어 기반의 어울링 시스템 개선 추진 예정
 - ※ 향후 터미널, 공유자전거, 노선버스, DRT 등과 연계한 세종형 MaaS로 확대 검토
- (교통정책 전담조직 구축) 세종시 인구와 승용차 증가에 따른 교통량 증가로 효율적인 교통체계 개편이 시급한 상황
 - 이를 해결하기 위해 대중교통 개선대책 TF를 발족하여 효율적인 교통체계를 확립하고 대중교통 이용데이터 분석 및 정책 발굴 역할

□ 주요 추진사업

목표 및 지표

- (목표) 승용차 이용 감소를 위한 공용자전거 활성화 및 교통정책 연구조직 신설
- (지표) 이용자 중심의 어플리케이션 개선, 교통인프라, 이용억제 정책제언 연구

① 이용편의 증대를 통한 어울링 활성화

계속사업

- (편의성 향상) 이용자 중심의 어울링 시스템 개선(~'23.5.)
 - (이용 편의성) 민원 및 고장신고 세분화, 이용권 운영, 대여반납 처리속도 개선, 앱 편의성 및 디자인 개선, 문화관광정보 연계
 - (관리 기능성) 도난예방, 빅데이터 활용 재배치, 신속 민원처리 및 고장 대응, 요금정책 변경 대응, 효율적 관리인력 운영 등 기능 강화

② 전담조직 구축을 통한 교통정책방안 제언

신규사업

- (주요업무) 총 3개 분야로 중·단기적 교통문제에 대한 정책 제언
 - (교통체계 개선) 광역 교통망(M버스, 공주BRT, 노선개발) 확대, 내부 교통망(DRT 확대, 셔클, 커뮤니티버스) 개편 등
 - (승용차 이용억제) 환승 주차장 활성화, 어울링 이용확대 및 버스 연계 방안, 버스 무료화 연구를 위한 대중교통 이용객 데이터 분석
 - (인프라 개선) 버스 우선 신호 체계, AI신호(교통량에 따른 신호 주기 변경), 효율적인 교통안내(교통상황 전광판 설치 등) 상황판 설치 등 연구
- (조직구성) 교통공학 전공자 및 교통사업 전문 인력으로 구성
 - 공사 교통관련 전문가로(교통·도시 석박사, 교통근무경력, 업무수행능력 등) 데이터 기반 분석 및 노선 기획이 가능한 주요인력을 선발

경영 자립화를 위한 개발사업 확대 노력

1 미래전략도시 구축을 위한 개발사업 추진

2 안정적인 사업 추진으로 개발역량 강화

창조와 도전의 —————
미래전략수도 세종

핵심정책2 | 경영 자립화를 위한 개발사업 확대 노력

1 | 미래전략도시 구축을 위한 개발사업 추진

□ 여건 및 현황

- 급격한 도시확장에 대비해 체계적인 개발계획 수립으로 난개발을 방지하고 미래전략도시 세종의 지속가능한 미래 구현
- 4차 산업혁명에 선제적 대응 할 수 있는 신사업 중심지 조성 필요
- 公社의 성장기반 마련을 위하여 수익성이 높은 사업 발굴 추진

□ 추진상황 및 반성

- (국가산단) 승인신청에 따른 관계기관 협의 등 인허가 절차 진행
 - 주민공람('21.12.~'22.3.), 합동설명회('22.1.) 및 공청회('22.2.) 개최
 - 민원접수, 반대집회 지속에 따른 상생발전창구 운영 등 주민소통방안 강구
 - ※ 국회의원 중재에 따라 市·公社·LH↔주민 간 상생발전창구 매월 1회 운영(5회 진행)
 - 국가산단 사업인정 등을 위한 주민의견 청취 완료('22.4.)
 - ※ 총 56건(403인) 중 21건(368인)의 반대의견 접수 및 제출(公社·LH→市→국토부)
 - 승인신청에 따른 주민의견 및 관계기관 의견접수 및 조치계획 수립('22.3.~)
 - ※ 총215건 접수(중앙부처 42건, 세종시 97건, 유관기관 40건, 주민의견 36건)
 - 환경·교통·재해영향평가 등 제영향평가 본안접수 및 조치계획 수립
 - ※ 환경영향평가서 본안 제출 ('22.8.), 농림축산식품부 농지전용협의 완료('22.11.)
- (연기공공주택지구) LH추진 공공주택지구 公社 참여방안 모색
 - 전략환경영향평가서 본안 조치계획 수립 및 협의 완료('22.8.)
 - 연기공공주택지구 지구지정 고시('23.1.)

□ 주요 추진사업

목표 및 지표

- (목표) 공공개발사업 추진을 통해 개발이익 역외유출 방지 및 미래전략도시 구축
- (지표) LH추진사업 공사 직접참여 및 자체사업 확대 기반 마련

① 세종스마트 국가산업단지 조성사업 추진

계속사업

사업개요

- 위 치 : 세종특별자치시 연서면 일원
- 규모·기간 : 2,753,229㎡(약 84만평) / 2022년 ~ 2029년
- 시 행 자 : 세종도시교통공사(15%), 한국토지주택공사(85%)
- 사 업 비 : 약1조6,167억원(公社2,425억원)

- 미래전략도시 도약을 위해 다양한 기업유치를 통한 산업 클러스터 조성
- (승인고시) 국가산업단지계획 승인고시('23.상반기)
 - 중앙산업단지계획 심의위원회 심의 및 산업단지계획 승인고시
 - 사업인정고시에 따른 보상 기본조사 실시 및 보상계획 수립
- (실시협약) 公社-LH 간 사업실시협약 체결('23.상반기)
 - 실시협약 체결을 통해 사업추진 방식, 사업비 정산시기 등 확정
- 市 관련실과 협의를 통해 '23년 사업비(약100억원 추정) 확보방안 마련

② 세종연기 공공주택지구 조성사업 참여 추진

신규사업

사업개요

- 위 치 : 세종특별자치시 연기면 일원(6-1생 연접)
- 규모·기간 : 615,909㎡(약 19만평) / 2022년 ~ 2030년
- 시 행 자 : 한국토지주택공사(협의 후 공동사업시행 추진)
- 계획인구 : 12,264인(5,648세대)

- 도시기본계획 2040년(81만) 달성을 위해 읍·면지역 주택 조성을 통한 기반 마련
- (기본협약) 공동사업시행 실무협의 및 기본협약 체결(市-公社-LH) 논의
- 지구지정에 따른 지구계획 승인 및 보상업무 착수

□ 여건 및 현황

- 위수탁사업 추진을 통한 개발역량 확보 및 사업다각화 기반 마련
- 안정적인 사업관리로 단지조성·보상업무 등 개발사업 기반구축

□ 추진상황 및 반성

- (공공시설복합단지) 실시설계 용역준공 및 단지조성 공사발주
 - 도시개발구역지정, 개발계획수립, 실시계획 변경(4차) 인가 고시("22.5.)
 - ※ 주요 변경사항 : 지구외 사면 처리, 오수 및 우수 처리계획 등 변경
 - 개발계획 및 실시계획(4차) 변경고시에 따른 위수탁 협약 변경("22.7.)
 - ※ 주요 변경사항 : 총사업비 변경(467억원→561억원), 보상업무 과업 추가 등
 - 개발계획 및 실시설계 수립 용역 준공("22.08., 동명기술공단)
 - 단지조성공사 조달청 계약의뢰 및 토목공사발주 준비
 - ※ 추정가격 17,545백만원, 부가가치세 1,754백만원, 지급자재비 3,875백만원
 - 사후환경영향조사용역 사업수행능력평가(PQ) 및 용역발주("22.12.)
 - 공공시설복합단지 단지조성공사 발주("22.12.) 및 현장사무소 개소 준비
- (스마트그린 보상) 보상계획 공고 및 감정평가법인 선정 요청
 - 편입 토지 등 기본조사("22.3.~5.) 및 보상계획 열람공고("22.7.)
 - 시·도지사, 사업시행자 추천 감정평가법인 선정 요청("22.10.)
- (벤처밸리 보상) 손실보상협의 및 수용재결신청 안내
 - 진입도로 보상계획 열람공고 및 소유자 개별통지("22.3.)
 - 편입 토지 등 감정평가("22.5.~6.) 및 손실보상협의("22.7.~9.)
 - 미협의 토지 등 수용재결 신청 안내("22.10.)

□ 주요 추진사업

목표 및 지표

- (목표) 위수탁사업 안정화를 통한 개발사업 기반 및 역량 확보
- (지표) 공공시설복합단지 조성공사 안전대책 마련 및 원활한 보상업무 추진

① 세종시 공공시설복합단지 도시개발사업

계속사업

사업개요

- 위 치 : 세종특별자치시 장군면 금암리 일원
- 규모·기간 : 312,387㎡(약 9.4만평) / 2018년 ~ 2025년
- 시 행 자 : 세종특별자치시(세종도시교통공사 위탁)
- 사 업 비 : 561억원(보상비: 200억, 공사비 257억, 기타 104억)

○ (공사착공) 조성공사 현장 인력배치 및 안전관리 실시

※ 공사기간: 착수일로부터 32개월 / 주요공종: 토공, 우수공, 상수공, 도로 및 포장공 등

○ (사후환경) 환경영향평가법에 의한 사후환경영향조사용역 관리

○ (설계관리) 도시개발사업 개발계획 변경, 실시계획 변경, 지형도면 변경에 따른 설계관리용역 발주 및 감독

○ (제반용역) 산지복구감리, 전기공사, GIS, 폐기물처리, CCTV조사 용역 등 단지조성공사 제반용역 발주 및 감독

② 산업단지 진입도로 보상업무 추진

계속사업

○ (벤처밸리) 미협의 토지 및 지장물(토지 6필지, 지장물 41건) 수용재결 진행

○ (스마트그린) 편입토지 및 지장물 감정평가, 손실보상 실시

○ (신규보상) 국가산단 등 市추진 사업의 신규 보상업무 지속 발굴

고객감동 지향으로 신뢰받는 공기업

1 교통약자 배려를 위한 대시민서비스 확대

(장애인콜택시, 노약자 사회공헌, 민원서비스)

2 효율적인 교통부대시설 운영 관리

(CNG충전소, 광고, BRT정류장, 조치원터미널)

3 조직문화 개선 및 경영효율성 강화

(인사, 노사안정, 재무건전성 확대)

4 재난안전예방 및 윤리인권경영 체계 고도화

(재난안전, 안전보건, 윤리경영)

1 교통약자 배려를 위한 대시민서비스 확대**□ 여건 및 현황**

- 장애인콜택시 관련 선착순 예약호출로 인한 이용자 불편, 이용건수 증가에 따른 차량부족을 해소하기 위해 서비스 개선방안 마련 필요
- 코로나19 완화 및 거리두기 해제로 인하여 읍·면지역 어르신들의 이동이 확대됨에 따라 중단되었던 승하차 도우미 재개 검토 필요
- 관내 교통안전관련 전문기관이 부족한 상황에서 교통안전 인식에 취약한 어린이를 대상으로 교통사고 예방 교육 및 경각심 고취 필요
- 공사 운영사업의 다양화(교통, 부대사업 등)로 고객 민원이 증가하여 현장 이용 고객의 목소리 청취에 다양한 채널 확대가 필요

□ 추진상황 및 반성

- **(누리콜)** 선착순 예약방식 문제점 개선, 교통약자의 이용기회 확대 위해 누리콜 운행방식을 위치기반 즉시 호출제(바로콜)로 전환('22.10.)
※ 심야시간 운행 공백을 해소 하고자 24시간 운행 확대('22.12.)
- **(승하차 도우미)** 전통시장 장날 읍·면지역 어르신들의 마을버스 이용시 짐을 옮겨 드리며 승하차를 돕는 승·하차도우미 운영안 마련('22.12.)
- **(찾아가는 교통안전 교육)** 어린이 대상 체험중심 교통안전교육을 통한 교통안전의식 강화로 어린이 교통사고 예방, 위급상황 대처 역량 강화
- **(고객민원)** 고객서비스 향상을 위해 다양한 채널(홈페이지, 국민신문고 도입, QR 민원접수 등)을 개설, 公社 홈페이지에 분야별 민원 담당자 현황 명시하여 단순 질의에 대한 민원처리 소요 시간 단축
※ 2022년 12월말 기준 21,464건 민원접수 및 처리

□ 주요 추진사업

목표 및 지표

- (목표) 누리콜 서비스 고도화, 승하차도우미 재개, 어린이안전교육 확대
- (지표) 전문인력 채용 확대, 승하차도우미 및 교통안전교육 수혜인력 증가

① 서비스 고도화로 진화하는 “누리콜”

계속사업

- (누리콜 서비스 향상) 운행데이터 분석을 통한 배차방식 고도화, 차량 증차(6대), 운전원 추가 채용(4명 이상) 등
- (고품질 서비스 제공) 외부 전문가, 시민 등에 의한 모니터링을 통한 고품질 서비스 제공 및 이용자 만족도 조사 및 개선의견 수렴
※ 이용편리성, 안전성, 상담원 친절도, 운전원 친절도, 청결도 등

② 노약자 대상 맞춤형 사회공헌 추진

보완발전사업

- (승하차 도우미) 세종시 자원봉사대 및 대학생 등 순수 자원봉사 활동으로 운영하며 전통시장에 어르신들의 말동무, 짐 나르기 역할 수행
※ (예)조치원장날 : 매월 4일, 9일, 14일, 19일, 24일, 29일
- (어린이 교통안전교육) 대중교통에티켓, 횡단보도 이용법, 교통표지판 학습 등 맞춤형 교통안전교육을 확대하여 교통사고 대처 역량 강화
※ '22년 연 13개 기관 → '23년 17개 기관으로 확대 운영

③ 고객감동 민원서비스 향상(민원서비스 강화)

신규사업

- (CS 평가단, 자문단 운영) 공사 운영 사업을 실제 이용하는 고객 중심으로 CS 평가단을 운영하여 서비스 개선 및 품질 향상
- (고객만족도 향상) 평가단 구성 외 공사 사업 이용 고객을 대상으로 반기별 설문을 통해 개선사항 도출 및 요구사항 반영(온라인, 문자 등)
- (콜센터 매뉴얼 수립) 공사 콜센터에 대한 민원 답변 매뉴얼 수립을 통해 서비스 품질 향상 도모 및 공사 이미지 제고

2 효율적인 교통부대시설 운영 관리

□ 여건 및 현황

- **(CNG충전소)** 직영사업('21.12.)에 따라 수익증대 및 동력비용 예산 절감을 통하여 공사의 자립경영 및 성장 기반을 마련
 - ※ 직영사업('21.12.01. 현물출자: 50.3억 원), 市위탁사업('19.07.01.~'21.11.30.)
- **(광고사업)** 재정 자립도를 높이기 위하여 버스외부 및 정류장 등 시설을 활용하여 광고를 실시하고 안정적 유지관리를 통한 재계약 유도
 - 유희 광고매체를 활용하여 지역경제 활력제고 위한 공익 홍보 추진

□ 추진상황 및 반성

- **(CNG충전소)** 직영화로 公社 노선버스 자가충전에 따른 동력비용 절감
 - '22년도 公社노선버스 CNG충전량 기준 약460백만 원 절감
 - ※ CNG 총판매량(5,484,718^{m³}) 중 公社 자가충전(3,028,112^{m³}) 55.2% 비중
- 노선버스 외 일반고객 CNG충전소 이용편의 도모를 위해 충전시간 확대 시행으로 총판매량 증가 및 수익증대 실현
 - 타시도 포함 전세관광버스, 승용차, 관내청소차 충전시간확대(07:00 ~ 23:00)
 - ※ (충전량) '21년도 4,897,731^{m³} → '22년도 5,484,718^{m³}(12% ↑)
 - ※ (매출액) '21년도 39.3억 원 → '22년도 75.4억 원(92% ↑)
- **(광고사업)** 코로나19 및 경기침체에 따른 광고사업 수익감소
 - ※ '22년 목표액(4억원) 대비 88%(3.5억원) 달성
- **(정류장관리)** 첨단 BRT정류장 종합관제상황실 구축으로 정류장 및 교통상황 관련 민원의 즉각 응대, 해소
- **(조치원터미널)** 고령사회에 대응을 위해 정부 일자리정책 적극이행
 - 터미널 보조인력으로 고령자(만65세 이상) 2명 운용('22.2.~현재)

□ 주요 추진사업

목표 및 지표

- (목표) 교통인프라 관련 안전사고 Zero, 충전소 및 광고 수익향상 극대화
- (지표) CNG 충전소 사고예방관리, 광고수입 목표액 4억원 달성

① CNG충전소 안정적 운영을 통한 고객 안전 실현 **계속사업**

- 관리규정 준수 및 종사자 역량강화 등 충전시설의 안정적 운영을 통하여 고객이용 편의를 증진하고 안전사고·무재해 실현
- 공사차량外 일반고객들의 CNG충전소 이용 유도 및 수익증대 실현
 - 세종시 인근 전세관광버스, 승용차 등의 이용률 확대에 적극 노력

② 체계적 광고관리로 매출 극대화 및 공공성 강화 **계속사업**

- (광고영업확대) 광고 기대효과 분석을 통한 적극적 영업활동으로 재계약 유도
- (소상공인광고 지원) 광고매체 유희자원 활용하여 지역경제 활성화 기여

③ 신교통형 BRT정류장 관제·운영 효율화 **계속사업**

- 1단계 BRT 정류장(14개 지역, 28개소) 시설 관련 지적사항 보완 완료 및 인수 완료(2023.01.01.)
- 어르신과 함께하는 정류장 가꾸기 사업을 지속하여 지역일자리 제공
 - ※ '22년 상·하반기 참여 인력 725명 ('21년 506명, '20년 388명 참여)

④ 조치원터미널 현대화사업 추진 **보완·발전사업**

- 첨단 교통인프라 구축을 위한 조치원터미널 현대화사업 추진
 - 노후화된 냉난방기 교체 및 주기적 외벽 환경정비사업 추진

3 조직문화 개선 및 경영효율성 강화

□ 여건 및 현황

- 정부의 지방공기업에 대한 ESG 중심의 경영강화 등 시대적 요구에 따라 세종시 대표공기업으로서 관련 정책 이행 및 지역사회 청년층 일자리 창출을 위한 고용확대 등 노력 지속 경주
- 복수 노동조합에 따른 노노 간, 노사 간 견해 차이가 불가피하여 노동관청 및 법원 제소, 진정 건 등 관련 상황 발생
- 장기적인 고금리 기조가 예상됨에 따라, 수익성 강화를 위하여 유휴자금 운용 범위를 자체사업에서 대행사업까지 확대 추진

□ 추진상황 및 반성

- **(조직문화 개선)** 연공서열을 타파하고, 성과와 보상이 일치하는 조직문화 조성을 통한 이직률 최소화 및 직원 만족도 향상 도모
- **(인력운영)** 기간제근로자 운영을 최소화 하고, 퇴사/휴직 등으로 인한 업무공백 최소화를 위하여 결원 관리 철저 추진
※ '22년 정규직 채용인원 총 93명('21년 채용인원 54명)
- **(정부정책 이행)** 청년 의무고용률, 체험형 인턴 지정목표 100% 달성
- **(협력적 노사문화 조성)** 협력과 상생의 노사문화가 조성되도록 정례적이고 주기적인 회의를 진행하여 왔으며, 상호 공감 및 소통 강화를 위하여 자체 노사갈등 해결기구 필요성에 노사간 인식 공유
- **(이자수익 증대)** 세종특별자치시 대행사업에 해당되는 공공개발관련 사업, 어울링 사업, 정류장 사업을 포함하여 유휴자금 운용 추진
- '22. 8.부터 시행, 이자수익 90백만원 증가(95백만원→185백만원) 예상

□ 주요 추진사업

목표 및 지표

- (목표) 정부정책 100% 이행, 노사갈등 해결기구 운영, 유휴자금 운영범위 확대
- (지표) 일자리 관련 제도 및 법령 이행, 노사갈등 해결 건수, 전년대비 수익성 증가

① **정부정책 이행철저, 일자리 창출을 통한 지역사회 발전 기여** **계속사업**

- (정부정책 이행) 5년 연속 청년의무고용 100% 목표달성, 정원대비 결원을 “Zero”, 사전심사제 100% 이행, 체험형 인턴 목표(5명) 달성
- (채용 확대노력) 관내·관외 활발한 채용 홍보로 우수인력 확보
 - 전국 일자리 엑스포 및 세종시 청년 일자리 행사 부스 운영 100% 참여

② **노사갈등 해결기구 운영, 협력과 상생의 노사문화 조성** **계속사업**

- (갈등조정위원회) 노사 간 화해 및 갈등해결을 위하여 전문가 (변호사·노무사)와 함께하는 갈등해결 의사기구 설치·운영
 - 전문가 선임은 노사공동으로 진행하여 상호형평성 있게 운영
- (협력과 상생의 노사문화 확립) 노사 갈등으로 인한 고발, 제소 등이 발생하기 전에 갈등해결기구를 통한 소통으로 위험요소 최소화
 - 갈등해결기구 운영, 안정적 노사관계 구축으로 대내외 이미지 제고

③ **유휴자금 운용범위 확대를 통한 수익성 강화** **보완·발전사업**

- 2023년도 자금운용계획 수립 시 자체사업과 대행사업을 포함한 적극적인 유휴자금 운용을 통하여 수익성 관리 강화 추진

4 재난안전예방 및 윤리인권경영 체계 고도화

□ 여건 및 현황

- 최근 이태원 사고와 같은 참사를 예방하기 위해 사업장 내 재난예방 활동을 강화하고 이를 대비하기 위한 임직원 교육훈련 추진
- 최적의 작업환경을 조성·유지할 수 있도록 쉼임직원과 이해관계자가 참여하여 공사의 자원을 효율적으로 배분하고 조직적으로 관리하기 위한 안전보건경영시스템(ISO45001) 사후심사 추진
- 「중대재해 처벌 등에 관한 법률」 시행 및 「산업안전보건법」 개정에 맞춰 업무연속성경영시스템(ISO22301) 및 행정안전부 재해경감 우수기업 인증 노력 강화
- 공공기관 사업의 투명성·효율성 및 임직원의 청렴도 요구
※ LH 직원 부동산 투기 사건 등으로 인해 공공기관에 대한 신뢰 저하

□ 추진상황 및 반성

- **(전담조직 신설)** 지방공공기관 안전보건관리 가이드라인 제5조에 따라 「중대재해 처벌 등에 관한 법률」 시행에 따른 재난안전 전담조직 신설 → 재난관리, 산업안전 및 산업보건 전담부서인 ‘재난안전팀’을 CEO 직속으로 설치(‘22.5.)
- **(제안제도 운영)** 공사 홈페이지에 안전신문고를 설치·운영하여 직원이 작업환경 속 안전위해요소를 사전에 신고·처리함으로써 사고를 예방하고 안전보건에 대한 문화를 확산(‘22.6.)
- **(재해경감 노력)** 재난관리에 대한 체계적인 계획과 예방-대응 프로세스를 확립하기 위해 ISO 22301(‘22.11.)과 행정안전부 ‘재해경감 우수기업’(‘22.11.) 인증 획득
- **(반부패·윤리경영)** 특정시기(명절 및 하계휴가철 등) 대시민 공공서비스 점검 등을 강화하고, 일상감사 고도화로 예상낭비와 절감 효과에 기여
- 공정거래 자율준수프로그램(CP) 세종시 산하기관 최초 도입
※ 공정거래 관련 법령 준수와 소비자 보호 등을 위한 제도

□ 주요 추진사업

목표 및 지표

- (목표) 체계적인 재난예방, 대응, 교육훈련 및 안전보건경영시스템 구축
- (지표) ISO45001 갱신인증, ISO22301 1년차 사후인증, 임직원 재난체험교육

① 전사적 재난 및 위기대응 교육훈련 강화

계속사업

- (재난대응교육) 외부 전문교육기관을 통해 직원들의 대응역량을 강화
 - 재난안전사고 예방 및 대응을 위한 외부 전문교육기관을 통해 상황별 (생활안전, 화재안전, 수상안전 등) 실전적 체험훈련 확대 실시
 - 생명을 살리는 기술 '심폐소생술(CPR)' 임직원 내부교육 강화
 - 찾아가는 '재난안전교실' 운영을 통해 시민 안전문화 확산에 기여

② 안전보건 및 업무연속성 경영시스템 구축

계속사업

- (안전보건경영시스템) ISO45001 최초인증('20.12.) 이후 지속적인 관리·개선을 위한 사후심사 인증 획득, '23년 갱신인증 심사 예정
 - 사업장 위해요인요소 발견→조치, 위험성평가 실시, 건강증진활동, 작업환경측정, 근골격계질환 예방 프로그램, 산업재해예방 노력 등
- (업무연속성경영시스템) ISO22301 1년차 사후인증 심사 예정
 - ※ 재해경감 우수기업 인증 사후관리와 병행

③ 청렴, 윤리인권 문화 내재화

계속사업

- (공직기강 확립 특별감찰활동) 임직원 복무 및 운전원 운행관련 법령 준수 여부 등을 점검하고 사업장 이용 불편사항 확인 및 점검
- (일상감사) 추진사업에 대한 사업목표 정당성 및 예산집행의 적정성 등 점검
- 윤리·인권경영위원회 개최를 통한 공사 인권영향평가 등 심의·의결
- 반부패·청렴 관련 공지사향 수시 전파로 청렴의식 지속 확립

역점과제

1 대중교통 무료화 기반 마련

2 신규 도시개발사업 후보지 발굴 용역 추진

창조와 도전의
미래전략수도 **세종**

세종도시교통공사 역점과제

1 대중교통 무료화 기반 마련(공약)

□ 사업개요

- (추진내용) 市 교통정책으로 전 시민 대상 전면 무료화 전국 최초 시행
- (公社역할) 대중교통 무료화 시행 전 '대중교통 이용요금 교통카드 지불(현금승차 제한)' 시범운영('21.10.1.~10.31.) 및 본격 운영('21.11.1.~) 시행
※ BRT 4개노선(B0, B2, B4, B5)에 한하여 시행 중

□ 문제점 및 대책

- 市 정책결정에 따라 대중교통 이용 무료화 가능하나, 대중교통 소외지역에 대한 노선 조정 등 병행 필요
 - '지방대중교통계획(노선개편) 용역', '대중교통요금 무료화 타당성 용역'에 따라 市 정책 추진시 협조
- 노선버스 외 두루타, 누리콜 등 타 교통수단의 무료화의 일원화 필요

□ 기대효과

- 전 시민 대상 대중교통 전면 무료화 시행으로 대중교통 이용 활성화 및 승용차 이용 감소로 교통혼잡 및 대기오염 문제 해소

□ 향후 계획

추진 과제	2023년		2024년		2025년		2026년	
	상반기	하반기	상반기	하반기	상반기	하반기	상반기	하반기이후
① 市 대중교통요금 무료화 정책 용역	■ ■							
② 市 지방대중교통계획(노선개편) 수립 용역	■ ■							
③ 市-公社 노선개편 및 대중교통 무료화 시행	■	■ ■ ■ ■	■ ■					

2 신규 도시개발사업 후보지 발굴 용역 추진

□ 사업개요

- 용역명 : 신규개발사업 후보지 발굴용역
- 조사대상 : 관내 행복도시를 제외한 읍·면지역 전체
- 용역기간 : 착수일로부터 12개월
- 예정금액 : 약 200백만원
- 과업범위 : 가용지 분석, 개략후보지 선정(10곳), 기본구상 및 타당성 검토(2곳)

□ 추진배경

- 행복도시 외 다소 소외된 읍·면지역 거점개발로 市 균형발전 유도
 - 도시기본계획 상 2040년(81만)까지 읍·면지역 주택공급 10만호 필요
 - 행복도시 외 읍·면지역 개발로 신·구도심 상생 균형발전 기여
- 세종시 內 가용지 사업후보지 조사 및 타당성조사용역 선행 필요
 - 市 후보지조사용역 발주 후 公社 위·수탁 협약 실시

□ 기대효과

- 용역결과물을 이용, 우수후보지를 선택하여 신규개발사업 추진
 - 市 출자를 통한 자체사업을 원칙, 자금부족 시 SPC 추진
 - ‘公社 신규개발사업 민간제안공모’ 플랫폼을 이용해 민간사업자 공모
- ※ 도시개발법 변경으로 SPC 추진 시 사업후보지 필수

□ 향후계획

추진 과제	'23년											
	1월	2월	3월	4월	5월	6월	7월	8월	9월	10월	11월	12월
① 용역추진 준비(위수탁협약)	■	■										
② 현황조사 여건분석		■	■									
③ 개발가능지 검토(개략후보지 선정)			■	■	■	■						
④ 기본구상(안) 작성						■	■	■				
⑤ 타당성검토 실시								■	■	■	■	■

기 타 현 황 자 료

1 조직 및 인력 현황

2 2023년 주요 예산 현황

3 2022년 수상 내역

4 2022년 인증 내역

조직 및 인력 현황

□ 조 직_ 2본부 2실 4처

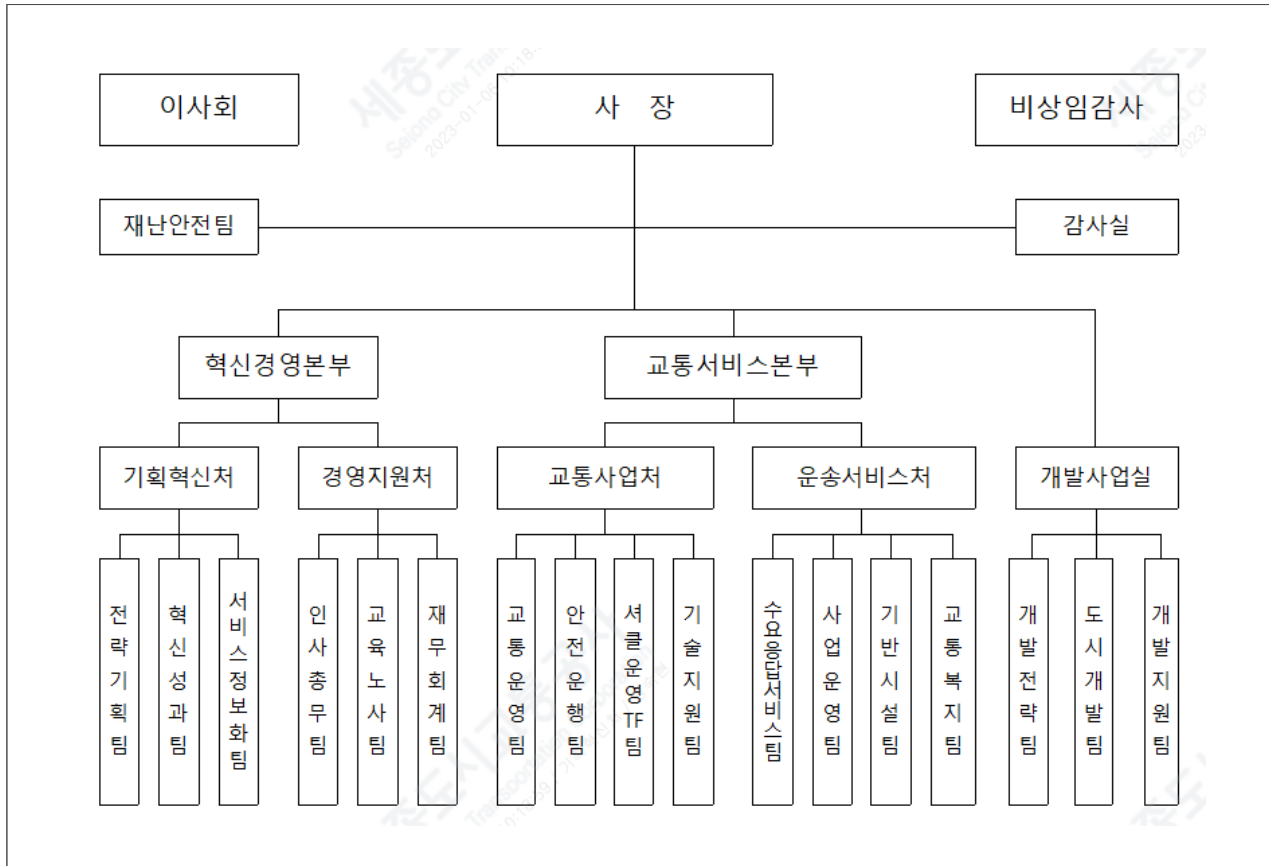

□ 인 력_ 정원(현원)

(단위: 명/'23. 1. 1.기준)

구분	계	임원	일반직					업무직	운수직
			소계	3급	4급	5급	6~7급		
정원	542	3	90	7	9	20	54	62	387
현원	495	3	86	5	6	24	51	44	362

※ 임원 : 사장, 본부장2 / 운수직 : 시내버스·마을버스·DRT 운전원

2023년 주요 예산 현황

□ 총괄

(단위 : 백만원)

구분	'23년 예산액 (a)	이월예산 등 (b)	예산현액 (c = (a) + (b))
계	68,309	19,708	88,017

□ 주요사업

(단위 : 백만원)

사업명 (부기명)		예산액	이월예산 등	예산현액	비고
총계		68,309	19,708	88,017	-
운수사업	소계	42,707	162	42,869	-
	노선(BRT, 시내, 읍면)	33,717	38	33,755	-
	읍면 수요응답형(DRT)	2,000	124	2,124	-
	도심 수요응답형(셔클)	6,990	-	6,990	-
기타사업	소계	5,082	-	5,082	-
	CNG충전소 운영	4,530	-	4,530	-
	조치원터미널 운영	247	-	247	-
	전기충전소 운영	174	-	174	-
	광고(승강장, 버스)	131	-	131	-
대행사업	소계	5,656	377	6,033	-
	장애인콜택시	2,884	-	2,884	-
	승강장 관리	1,143	-	1,143	-
	어울링 운영	1,629	377	2,006	-
개발사업	소계	3,474	19,077	22,551	-
	공공시설복합단지 개발	2,393	7,180	9,573	-
	스마트그린 진입도로 보상	24	10,864	10,888	-
	벤처밸리 진입도로 보상	3	1,033	1,036	-
	자체 개발사업 운영	1,054	-	1,054	-
판매비와 관리비(공통)		4,590	92	4,682	-
자본적지출	소계	6,175	-	6,175	-
	차량운반구	6,059	-	6,059	-
	기타유형자산	116	-	116	-
영업외비용(예비비, 법인세)		625	-	625	-

2022년 수상 내역

연번	수상일자	시상기관	훈격	수상내용	비고
1	'22.7.7.	행정안전부	장관	공사 및 지방공기업 발전 유공	
2	'22.11.24.	대도시권 광역교통위원회	장려상	광역교통 우수사례(BP) 경진 대회 수상(두루타)	
3	'22.12.6.	국가균형발전위 원회	우수사례	'두루타'운행을 통한 교통복지 실현 및 교통사각지대 해소	
4	'22.12.12.	행정안전부	장관	2022 안전문화대상 유공	

2022년 인증 내역

연번	인증일자	인증기관	인 증 명	비고
1	'22.10.27.	한국사회복지협의회	지역사회공헌 인정제 인증	
2	'22.11.09.	국제표준화기구	비즈니스연속성경영 ISO22301 인증	
3	' 22.11.24.	행정안전부	재해경감우수기업 인증	
4	'22.12.23.	국제표준화기구	안전보건경영 ISO45001 사후인증	



세종테크노파크



목 차

I . 2022년 성과와 평가	725
II . 2023년 업무추진 방향	728
III . 2023년 핵심정책 과제	731
1. (산업육성) 세종시 미래전략산업 정책기획	
2. (기술혁신) 중소기업 기술혁신 지원	
3. (기업지원) 강소기술기업 육성	
4. (네트워크) 유관기관 교류협력 증진	
5. (기관운영) 상시 기관경영 혁신	
IV . 기타 현황자료	759

I. 2022년 성과와 평가

1 주요 성과

□ [산업육성] 세종시 미래전략산업 고도화 및 성장동력 확보

- 중기부 주관 '22년('21년 실적) 지역산업육성사업 성과평가 'A등급' 획득('22.8.)
 - 지역산업육성사업의 체계적인 성과 실적관리를 통한 지역산업진흥계획 수립
 - ※ 주요성과 : 신규고용 106.5명, 사업화 매출액 378.9억원 발생
 - ※ 지역산업육성사업 : (R&D)주력산업 스타기업 등 / (비R&D)주력산업 스타기업 바우처 수출새싹 등
- 2023년 세종지역산업진흥계획 수립(~'22.12.)
 - 세종지역 주력산업 개편 및 지역 중소기업육성 전략, 비R&D과제 기획 등
- 세종 스마트국가산업단지 산업생태계 마스터플랜 수립(~'22.12.)
 - 대내·외 환경 및 여건, 유치업종(스마트그린융합부품소재) 분석을 통한 육성전략 제시
 - ※ 통합관리 시스템 구축, 산업생태계 활성화 방안, 친환경 단지 조성 등
- 세종 지역혁신클러스터육성사업 2단계 기획(~'22.3.)
 - 분업적 산업 생태계 조성과 플랫폼 기반의 자율주행 모빌리티 다각화 추진
 - ※ 대표산업: (기존)자율주행 서비스산업→(변경)자율주행 플랫폼 산업으로 범위 확대
- 서비스 확장 및 참여 기업 변경 등 2차 드론특별자유화 구역 지정 기획
 - 드론특별자유화구역 재지정을 위한 신규 참여기업 및 실증아이템 선정('22.10.)
 - 드론특별자유화구역 재지정 사업계획서 제출('22.11.)
 - ※ 추진일정: 공모신청('22.11.)→평가('23.1.)→실무협의('23.2.)→지정고시('23.3.)
 - ※ (참고) 現 1차 드론특별자유화구역 지정기간: '21.7.~'23.6. / 2차 지정기간: '23.7.~'25.6.
- 세종시, 스마트시티 디지털 아카이브 구축(~'22.12.)
 - 세종 스마트시티 성과 확산을 위한 정책 및 자료 등 정보공유 인프라 구축

□ [기술혁신] 기술혁신을 위한 신기술·신산업 지원

- 자율주행, SW산업, 스마트공장 등 신기술·신산업분야 지원('22.1~)
 - (기업지원) SW기업 18개사, 스마트공장 6개사, 이전기술 사업화 7개사
 - (실증지원) 자율주행 시범운행지구 자율주행 버스 3대, 실증 인프라 고도화 운영
- 4-2생 산학연클러스터 내 미래차, 바이오 지원인프라 구축
 - 미래차 지원장비(~'22년 20종), 바이오 지원장비(~'22년 46종) 구축
- 세종시 시범운행지구를 기반으로 자율주행버스 운영 및 시민체험 확대
 - ※ 자율주행 BRT 버스 2대 시범운영: 세종시외버스터미널~정부세종청사~오송역(22.4km) 구간
 - ※ 시민체험 총 2,524명: 중앙공원(위더스 1,371명), 호수공원(나브야 81명), BRT 구간(레스타 184명), 도담동(오미오 888명)
- 메타버스분야 신규사업 선정으로 사업영역 확장
 - 문체부, '스포츠산업 혁신기반 조성사업' 선정('22.4.)
 - ※ 총사업비 : 80억(국 60억, 시 20억, 기업 14.5억/3년간) / 10개 기관기업 컨소시엄
 - ※ 사업내용 : 메타버스 기반 골프 플랫폼 연구개발, 기업유치, 전문인력 양성 등

□ [기업지원] 맞춤형 기업지원을 통한 관내 유망기업 발굴 및 육성

- 세종지역 유망기업 발굴 및 앵커기업으로 육성
 - 스타기업(10개사), 글로벌 강소기업(2개사), 선도기업(4개사) 선정 및 집중 지원
- 세종시 일자리 사업(청년, 신중년) 위탁('22년)에 따른 업무 본격 추진
 - 청년희망내일센터, 신중년센터 개소 및 일자리 지원사업 추진 중
 - ※ 청년희망내일센터 개소('22.3.28.), 신중년센터 개소('22.7.26.)
- 세종 적합형 인재양성을 위한 디지털 전문인력 양성교육 추진
 - (AI·블록체인분야) 일반 과정(연중) 및 자격증 과정 운영('22.4.~12.)
 - ※ 일반교육과정 195명, 전문자격취득 교육 79명 수료
 - (웹툰창작분야) 창작인력 발굴 및 양성을 위한 교육프로그램 운영
 - ※ 웹툰 교육프로그램 11개 과정(정규, 특강, 체험 등) 교육, 389명 수료

□ [네트워크] 개방형 지역혁신성장 플랫폼 운영

- 유관기관과의 연계협력 성과창출을 위한 MOU 체결 18건
 - ※ 관(중소기업 옴부즈만, 세종시, 대전세종지방조달청, 세종인재육성평생교육진흥원 등), 학(세종 장영실고, 충북대, 대전·세종·충남 지역혁신 플랫폼), 연(한국교통연구원) 등
- 사용자편의 제공을 위한 기업지원 온라인 지원시스템 운영
 - 세종기업지원통합관리시스템(SEMS) 및 세종TP 알리마 모바일앱(App) 고도화
 - 지역내 연구장비 활용 효율화를 위한 '연구장비 플랫폼' 구축

□ [기관운영] 세종TP 경영기반 강화

- 중기부 시행, '22년도('21년 실적) 테크노파크 경영실적평가 'A등급' 획득('22.9)
 - 세종TP 설립('19.7) 이후 2년 연속 'A등급' 획득
- GPTW(Great Place to Work) 주관, '대한민국 일하기 좋은 기업 100' 선정('22.2)
 - 미국 글로벌 스탠다드 조직문화 진단 실시
- 반부패경영시스템(ISO37001) 인증 획득('22.6.)
 - 국제표준화기구 매뉴얼에 따른 부패리스크 분석 및 부패방지시스템 운영

2 보완(개선)할 점

- 신정부 출범에 따라 지역정책과 연계한 산업전략 수립 방향 설정 필요
 - ➔ TP고유기능 기반 시정 4기 정책방향* 이행을 위한 선택과 집중
 - * 대중교통 혁신(G-ITS, UAM), 디지털트윈, 가속기 클러스터, 사이버보안 등
- 설립초기 조직의 기반마련 및 양적성장에서 질적 고도화(시스템화) 필요
 - ➔ 업무특성에 따라 '학습조직 활성화'를 통한 연구하는 조직으로 성장
 - ➔ '대내·외 평가 및 업무매뉴얼 점검'을 통한 서비스 품질 제고

II. 2023년 업무추진 방향

1 업무추진 방향

- 디지털 트윈, 자율주행, 드론실증 등 정부의 산업육성정책과 세종 지역산업 여건 분석을 통한 세종형 혁신과제 발굴 및 육성
- 대내·외 환경변화와 지속적인 ESG경영 요구에 따라 지역혁신기관으로서 ESG경영으로 체질전환 등 선제적 대응
- 세종 산학연관 네트워크 연계·협력 활성화 및 실질적 성과 확대를 통한 지역혁신성장 플랫폼 기능 강화

2 연말 이루고자 하는 모습

- (산업육성) 세종시 미래전략산업 정책기획

분야	'22년	'23년
미래전략산업 고도화 및 성장동력 확보	·세종 스마트국가산업단지 산업 생태계 마스터플랜 수립 ·지역혁신클러스터 2단계 기획 ·드론특별자유화구역 2차 지정 기획 ·자율주행 서비스로봇 실증 신규사업 확보	·세종 스마트국가산업단지 육성전략 실행계획 수립 지원 ·지역혁신클러스터 2단계 추진 ·드론기업 실증 및 서비스개발 지원 ·바이오활성소재 장비 고도화를 위한 신규사업 기획
세종시 지역혁신 거점기능 집적화	·세종테크노파크 본관동 건립 공사 공정률 62% 달성	·세종테크노파크 본관동 준공 (‘23.4.) 및 개소(‘23.7.)

- (기술혁신) 중소기업 기술혁신 지원

분야	'22년	'23년
중소기업 기술 산업 지원	·스마트공장 보급 6개사 ·SW기업 지원 18개사 ·기술이전 사업화지원 7개사 ·스포츠산업 혁신기반 조성 신규사업 확보	·스마트공장 보급 6개사 ·SW기업 지원 15개사 ·기술이전 사업화지원 10개사 ·메타버스 기반 스포츠 플랫폼 연구개발
기술혁신 인프라 구축 및 활성화	·자율주행차 전장부품소재장비 20종, 바이오메디컬활성소재장비 62종 (~22.12. 기준) ·SMFL 시범운영 추진(4개사)	·자율주행차 전장부품소재장비 5종 추가도입 ·바이오메디컬활성소재센터 내 제형·포장실 GMP인증 획득

○ (기업지원) 강소기술기업 육성

분야	'22년	'23년
기업성장사다리 구축을 통한 Next Unicorn 기업육성	·세종 유망기업 발굴·육성 스타기업 10개사, 선도기업 4개사, 글로벌강소기업 2개사 ·세종 주력산업 바우처지원 29개사 ·수출새싹지원 3개사 ·해외판로지원 28개사	·세종 유망기업 발굴·육성 글로벌강소기업 2개사 · POST-BI 및 도약기업 등 신규 지원 ·세종 주력산업 바우처지원 30개사 ·수출새싹지원 5개사 ·해외판로지원 30개사
세종적합형 일자리 창출 및 기업유치	·세종시 일자리(청년, 신중년) 사업 본격 추진 ·디지털 전문인재 양성 195명 ·웹툰 인재양성 교육 389명	·세종시 청년취업박람회 개최 ·디지털 전문인재 양성 194명 ·웹툰 인재양성 교육 250명 ·세종TP 본부동 입주기업 유치(42개사)

○ (네트워크) 유관기관 교류협력 증진

분야	'22년	'23년
개방형 지역혁신 거점기능 강화	· 세종기업지원설명회 개최 · 산학연관 네트워크 2회 · 스타 및 글강기업 CEO교류회 5회 · 장비활용 기술교류회 3회	· 세종기업지원설명회 개최 · 산학연관 네트워크 분기별 1회 · 스타 및 글강기업 CEO교류회 6회 · 장비활용 기술교류회 4회
기업지원 플랫폼 구축 운영	· 세종기업통합관리시스템(SEMS), 세종TP 알리미 앱 운영 · 세종 연구개발장비 통합시스템 구축	· 세종통합관리시스템 내 DB 축적 1050건 · 연구장비 업데이트 및 성과 모니터링

○ (기관운영) 상시 기관경영 혁신

분야	'22년	'23년
시스템경영	·조직혁신제도 기획·운영 ·근무성적·성과평가체계 방향 설정	·시스템경영 계획 수립 및 운영 ·인사 및 성과관리시스템 구축
ESG경영	·ESG경영 계획 수립 및 운영	·ESG경영활동 홍보 강화
조직문화 및 역량강화	·대한민국 일하기 좋은 기업 100 선정 ·비대면, 소그룹 등 부서 간 소통을 위한 운영방식 다각화 ·직급별·분야별 교육기획·운영	·GPTW(Great Place to Work) 인증 유지 ·MZ세대 중심, 주니어보드 운영 ·학습연구회, 스터디그룹 등 직무 역량 강화 프로그램 운영

세종시 미래가치를 선도하는 지역혁신 성장거점

- ① [산업육성] 세종시 미래전략산업 정책기획
- ② [기술혁신]중소기업 기술혁신 지원
- ③ [기업지원] 강소기술기업 육성
- ④ [네트워크] 유관기관 교류협력 증진
- ⑤ [기관운영] 상시 기관경영 혁신



[산업육성] 미래전략산업 정책기획

- 1 5대 미래전략산업 고도화 및 신성장동력 확보
- 2 세종시 지역혁신 거점기능 집적화

핵심정책1 [산업육성] 미래전략산업 정책기획

1 5대 미래전략산업 고도화 및 신성장동력 확보

□ 여건 및 현황

- 국가의 핵심정책과 세종시 지역정책을 연계한 지역산업 활성화 전략 필요
 - 디지털 트윈, 자율주행, 드론실증 등 정부의 산업육성정책과 세종 지역산업 여건 분석을 통한 세종형 혁신과제 발굴 필요

□ 추진상황 및 반성

- '세종 스마트국가산업단지 산업생태계 마스터플랜' 수립(~'22.12.)
 - 산업단지 관리시스템, 산업생태계 활성화, 친환경 에너지 산단 조성 등 육성전략 제시
- 산업부, '지역혁신클러스터육성사업 2단계('23~'27)' 기획
 - 기존(1단계) 세종 지역혁신클러스터 대표산업 범위 확대를 통해 자율주행 모빌리티 다각화 전략 수립 및 기업의 매출창출 지원 강화
 - ※ 대표산업: (기존)자율주행 서비스산업→(변경)자율주행 플랫폼 산업으로 범위 확대
- 과기부, '2023 스마트빌리지 보급·확산 사업(37.5억원)' 선정('22.7.)
 - 나성동 상가단지 대상 5G 특화망 기반 자율주행 서비스로봇 실증 예정
- 국토부, 드론육성사업*을 통한 한시적 규제완화로 드론기업 실증 환경 제공 및 서비스 개발 지원
 - 컨소시엄 참여기업의 관내 안착을 위한 지원책 마련 등 드론산업 육성을 위한 드론기업의 사업 추진 연속성 확보 필요
 - ※ 드론실증도시구축사업, 드론특별자유화구역

□ 주요 추진사업

목표 및 지표

- **(목표)** 세종시의 지속가능한 경제기반 마련을 위한 미래전략산업 성장동력 확보
- **(지표)** 세종스마트국가산업단지 육성계획 수립, 지역혁신클러스터(2단계) 추진, 드론특별자유화구역 2차 지정 기획, 바이오헬스 기반 고도화사업 기획, SW융합클러스터 20 기획, 로봇특화지구 조성 지원, 지역산업진흥계획 수립

① 세종 스마트국가산업단지 육성계획 수립

계속사업

- 「세종 스마트국가산업단지 산업생태계 마스터플랜」의 3대 전략 분야를 중심으로 도출된 국가산업단지 육성전략의 실행계획 수립 지원
 - ※ 드론 및 UAM 육성을 위한 소재, 배터리, 제어(정보통신), 항법 등 HW/SW 분야 기업 유치 주력

② 자율주행 산업육성을 위한 신규사업 확보 및 실증 지원

계속사업

- 「지역혁신클러스터(R&D, 비R&D) 2단계('23~'27)」 추진
 - 자율주행 플랫폼산업 육성을 위한 중추기술·문제해결 R&D 과제 기획('23년 1분기) 및 네트워크 기업유치, 사업화 지원, 인력양성 등 비R&D 프로그램 지원
- 「자율주행 시범운행지구」 고도화
 - 충청권 자율주행 상용화지구 실증구간 및 관제범위 확대(오송역-세종터미널-반석역), 관제차량 확대, 기능 고도화(CCTV 연계), 자율주행실증 대중교통 서비스(BRT버스전용도로, 세종시 1~4생활권 일반시민 대상)
- 서비스 및 참여기업 확대를 위한 「드론특별자유화구역」 2차 지정·실증 추진
 - ※ (1차) : '21.7.~'23.6.(2년), 6개 기업 참여 / (2차) '23.7.~25.6. 10개 기업 참여 예정

③ 4-2생 중심 바이오헬스산업 기반 조성 및 고도화

신규사업

- 산업부 스마트특성화기반구축사업('24~'26) 기획을 통한 장비 고도화 추진
- 중부권 중입자가속기 클러스터 조성 관련 세종시 가속기산업 육성전략 및 R&D과제 발굴
- 42생 지식산업센터(25.3. 준공 예정)를 중심으로 바이오헬스 특화단지 조성 기획

④ 실감형콘텐츠 혁신생태계 조성

신규사업

- '23년 과기부 SW융합클러스터 2.0(특화산업 강화) 사업 공모 지원
 - 지역 특화산업과 SW·ICT 기술이 융합된 신사업의 발굴·사업화를 통하여 비즈니스 영역의 확장 및 신시장 창출

▶ 주요내용

- * 지역별 특화산업의 미래성장동력 확보 및 4차 산업혁명 대응을 위해 디지털 신기술 접목을 통해 지역 주도 SW융합 확산을 위한 SW융합 생태계 조성
 - ※ 특화산업 : (산업예시) 스마트시티 • 디지털트윈 • 디지털콘텐츠 • 사이버보안
 - ※ 지원내용 : (SW융합) 거점센터 운영 • 신사업 모델 발굴 • 제품 상용화 • 인력양성

⑤ 세종 스마트시티 실증 및 서비스 구현

신규사업

- 스마트퍼스트타운內 R&D 지원센터 세부기획
 - 스마트시티 국가시범도시에 적용 가능한 기술·서비스 개발 및 실증을 위한 R&D 지원센터 역할, 기능 등 세부 추진계획 수립
 - ※ 자율주행차, 로봇, 드론 등 기술개발 및 실증 지원

⑥ 지역산업진흥계획 수립

계속사업

- (지역 주력산업 개편) '주력산업'과 '미래도전산업'으로 구분·육성하여 지역의 혁신성장 생태계 구축 및 지역성장 기반 마련
 - 주력산업의 성장한계 극복과 대내외 환경변화에 대한 대응력 강화
- (지역산업·기업 육성계획 수립) 기업생태계 중심 지역사업체계 전환으로 기업군 중심의 육성계획 수립
 - 품목중심 → 기업군 중심으로 기업군 유형별 중점지원전략 수립

2 세종시 지역혁신 거점기능 집적화

□ 여건 및 현황

- 세종시 지역혁신 거점기능 집적화 및 기업지원 인프라 확대를 위한 세종 산업기술단지 조성 추진
 - 공사개요

▶ 공사개요

- (위치) 세종시 조치원읍 군청로 93 (조치원청사 부지 내)
- (규모) 부지면적 4,669㎡, 연면적 11,594㎡(지하 1층~지상 7층)
- (총 사업비) 290억원(국비 132, 시비 158)
- (사업기간) '19. 1월~'23. 4월(5년)
- (시설구성) 입주공간 42실, 시제품 전시관, 스마트워크센터, 세종테크노파크 사무공간 등

□ 추진상황

- 세종테크노파크 건축공사 착공('21.4~)
 - 골조공사(지상 7층) 완료 및 내부공사 추진을 통한 공정률 74%(~'23.1.)

□ 주요 추진사업

목표 및 지표

- (목표) 세종 산업기술단지 조성을 통한 지역혁신 거점기능 집적화
- (지표) 세종 산업기술단지 조성

① 세종 산업기술단지 조성사업

계속사업

- 세종테크노파크 본관동 건립공사 지속 추진(~'23.4.)
 - ('20년)설계용역 완료('20.4.~11.)
 - ('21년)건립공사 착공(상반기 토목공사, 하반기 골조공사)
 - ('22년)지상 7층 골조공사 완료('22.9.)
 - ('23년)세종TP 본관동 준공 예정('23.4.)

[기술혁신] 중소기업 기술혁신 지원

- 1 중소기업 신기술신산업 지원
- 2 기술혁신 인프라 구축 및 활성화

핵심정책2 [기술혁신] 중소기업 기술혁신 지원

1 중소기업 신기술·신산업 지원

□ 여건 및 현황

- 세종시 관내 중소기업의 기술혁신을 위한 지원체계 강화 필요
 - 세종 지역 내 중소기업의 기술혁신 및 사업화, 신기술·신산업 지원을 위한 다부처 소관사업 추진
- ※ (중기부)스마트공장 보급 및 확산사업, (산업부)기술거래촉진네트워크사업, (과기부)SW성장지원 및 사업화지원사업, (문체부)스포츠산업 혁신기반 조성사업

□ 추진상황

- (중기부)세종지역 내 제조현장의 스마트화를 위한 스마트공장 도입 지원 6개사
 - ※ 기초 2개사, 고도화 4개사
- (산업부)민간기술거래기관과 협력네트워크 구축을 통한 기술거래 촉진 지원
 - ※ 중소기업의 기술이전 중개(10건), 이전기술 사업화 지원(7개사)
- (과기부)지역 SW 관련 서비스·기술·사업화 맞춤형 지원 18개사
 - ※ SW성장지원 13개사, SW서비스사업화 5개사
- (문체부) '스포츠산업 혁신기반 조성사업' 신규사업 확보
 - ※ 총사업비 : 80억(국 60억, 시 20억, 기업 14.5억/3년간) / 10개 기관기업 컨소시엄

□ 주요 추진사업

목표 및 지표

- (목표) 중소기업 신기술·신산업 지원을 통한 기술혁신 촉진
- (지표) 스마트공장 보급 6개사, 기술이전 중개 14건, 기술이전 사업화 지원 10개사, SW 맞춤형 지원 15개사, 메타버스 스포츠 플랫폼 연구개발

① 스마트공장 보급·확산사업

계속사업

- 세종시 5대 미래전략산업 중심 제조기업의 스마트화 추진
 - 관내 기업의 제조혁신 및 디지털 전환 지원 ※ 스마트공장 구축지원 6개사
 - 스마트공장 도입기업의 재직자 활용 교육 기획·운영 ※ 교육생 30명
 - 우수성과 확산을 위한 시범공장 현장견학 프로그램 운영 ※ 10회, 50명

② 기술거래촉진네트워크사업

계속사업

- 기술 수요 발굴 및 기술이전 중개, 이전기술 사업화 지원 등 기술사업화 전주기 지원 ※ 기술이전 중개 14건, 기술이전 사업화 10건
- 기술사업화 유관기관 네트워크 구축을 통해 지원프로그램 연계 및 기술매칭 지원

③ SW진흥기관 지정에 따른 SW산업 육성

계속사업

- 세종시 디지털 혁신 역량 강화를 위한 지역 SW산업 육성
 - ※ 기업지원(R&D, 비R&D) 10개사, 지역 SW산업 정책 발굴, ICT/SW산업 통계조사 등
 - (SW성장지원) SW 지원사업을 통한 수요맞춤형 마케팅 및 기술개발
 - (SW 사업화지원) SW 제품성능 개선, 인증특허 취득 등 품질 확보 등 사업화 지원

④ 스포츠산업 혁신기반 조성사업

계속사업

- 메타버스 기반 골프 플랫폼 연구개발
 - 실감형 콘텐츠 기술개발 및 사업화 지원, 관련 대학 연계 전문인력 양성
 - 메타버스 골프 플랫폼 체험관 및 테스트베드 구축·운영

2 기술혁신 인프라 구축 및 활성화

□ 여건 및 현황

- 관내 중소기업의 기술혁신 촉진을 위한 인프라 구축·운영
 - (시험·분석·평가 장비 구축) 산학연클러스터지원센터 내 자율주행차, 바이오활성소재 분야 장비 구축 및 기술지원
 - ※ 자율주행차 전장부품소재 장비 20종, 바이오활성소재 장비 46종 구축 완료
 - (자율주행 실증지원시설 운영) 빅데이터관제센터, 빅데이터관제센터 오픈랩, 자율주행 연구실증 지원시설(SMFL) 등

□ 추진상황

- 자율주행 전장부품소재 전용장비 2종 4대에 대한 KOLAS기관 (국제공인시험기관) 인정 획득('22.3.)
- 바이오활성소재센터 내 제형·포장실 GMP 가이드라인에 따른 시설공사 및 컨설팅 실시('~22.12.)
- 자율주행 실증 인프라 개선 및 운영
 - (관제센터) 자율주행 실증 빅데이터 수집 22,356GB/1,574,794건
 - (실증시설) 사용자 편의 제공을 위한 추가공사 추진 및 시범운영
 - ※ 시범운영기간: '22.4.~'22.10.(7개월), 사용기업: 관내 4개사

□ 주요 추진사업

목표 및 지표

- (목표) 기술기반기업 성장을 위한 기술혁신 인프라 구축 및 고도화
- (지표) 자율주행 부품 안정성 시험평가 장비 구축 5종, 바이오소재고도화실 건강 기능식품 GMP 인증 획득

① 자율주행시스템 부품 안정성 시험평가 기반구축사업

계속사업

- 자율주행시스템 부품 안정성 시험평가 검증장비 5종 신규 도입
 - 자율주행 네트워크(V2X/5G) 솔루션 등 안정성 검증장비
- 既 구축된 장비활용 전문인력 양성 및 기술지원
 - 자율주행시스템 장비실습 등 활용교육, 기술지도, 시제품제작 지원 추진

② 자율주행 실증지원 인프라 구축 운영

계속사업

- (관제센터) 실시간 자율주행차량 관제를 통한 데이터 축적 및 개방
 - ※ OBU대여, 정밀지도 및 미들웨어(relay SW) 제공, 안전확보 등
- (오픈랩) 공유데이터 제공, 개발을 위한 사무·작업환경 제공
- (SMFL 운영) 차고지, 차량 검사 등 시설운영 및 빅데이터 관제센터 연계 실증 데이터 업로드 지원

③ 자율주행 혁신기술 상용화 지원

계속사업

- 세종시 자율주행 규제자유특례 적용 신기술·서비스에 대한 상용화 지원
 - (자율주행실증 규제자유특구 후속지원사업) 규제특례 연장으로 자율주행자동차 특구지정 사업자 대상 실증지원
 - (자율주행 실외로봇 규제자유특구사업) 공원녹지법 규제정비 미완료에 따라 실증연장(2년) 및 실외로봇 상용화 지원 추진

④ 바이오활성소재고도화실 건강기능식품 GMP인증 획득

계속사업

- 바이오소재 기술기반 조성을 위한 건강기능식품 GMP 인증 획득 추진
 - 건강기능식품 GMP 인증 신청 및 2차 현장심사 및 인증획득
 - ※ 인증 신청(23.3.), 1차 심사(23.4.), 2차 심사(23.8.), 인증획득(~23.10.)

[기업지원] 강소기술기업 육성

- 1 기업성장사다리 구축을 통한 Next Unicorn기업 발굴육성
- 2 세종 적합형 일자리 창출 및 기업유치

핵심정책3 [기업지원] 강소기술기업 육성

1 기업성장사다리 구축을 통한 Next Unicorn기업 발굴·육성

□ 여건 및 현황

- Post-BI → 스타기업 → 선도기업 → 글로벌 강소기업 → Next-Unicorn의 기업혁신성장사다리 구축
 - 지역(창조센터, 대학) 내 성장가능성 있는 BI를 발굴하여 Post-BI로 연계·육성
 - 세종TP 지원사업 및 유관기관 프로그램 연계를 통한 유망기업 집중 육성

□ 추진상황 및 반성

- 세종 유망기업 발굴 및 앵커기업으로 육성
 - '22년 스타기업 10개사, 선도기업 4개사, 글로벌 강소기업 2개사 발굴 및 전용프로그램 지원
- 진단기반 기업맞춤형 기업지원
 - 세종 주력산업 영위위기업 성장정체 해결을 위한 바우처지원 29개사
※ 시제품 제작, 디자인 및 마케팅, 컨설팅 지원 등
 - 관내 중소기업 수출 역량강화 및 해외판로지원 33개사
※ 수출새싹지원사업 3개사, 해외판로지원사업 5개사
 - 경영안정화 및 성장촉진을 위한 저금리 자금지원
※ 2022년 중소기업육성자금 집행률: 73.02%(550억 중 404,59억 집행, 102개사)
- 스타기업 육성사업 일몰에 따른 세종지역 유망기업 발굴·육성 추진 애로
 - 기업 성장사다리 지원체계에 따른 기업성장 지원 신규프로그램 기획 및 예산확보 필요

□ 주요 추진사업

목표 및 지표

- (목표) 기업성장단계별 유망기업 발굴 및 육성
- (지표) POST-BI 사업화 지원, 도약기업 발굴·육성, 글로벌강소기업 2개사, 중소기업 육성자금 전액 집행, 바우처 지원 30개사, 수출새싹지원 5개사, 해외판로지원 30개사

① 세종 유망기업 발굴 및 육성

신규사업

- (POST-BI) 창업 3년~7년 이내 혹은 BI졸업 이후 3년 이내 기업대상 사업화 지원
- (도약기업) 세종지역 거점 중소기업(매출액 5억~50억대 기업군) 발굴 및 육성

② 기업성장사다리 지원체계 강화

계속사업

- (스타기업 후속지원) 지정 완료된 스타기업 41개사를 대상으로 사업화지원, ESG진단평가, 기술개발(R&D) 및 수출사업 연계지원
- (선도기업 육성) 최근 3년 평균 매출액 50~400억 규모의 지역경제의 가치사슬 내 역할이 큰 유망 기업 육성을 위한 지원프로그램 운영
- (글로벌 강소기업 발굴·육성) 전년도 매출액 100~1,000억원 및 직·간접 수출액 500만불 이상의 중소기업 선정 및 지원

③ 지역여건을 반영한 기업지원

보완·발전사업

- 지역기업 DB분석 기반 타겟기업군 사업화지원 신설
 - 세종 도약기업(매출액 5~50억원대 지역 거점 중소기업) 사업화 지원
- 지역별 자율성 확대를 위해 지역사업육성사업 기업지원사업*을 통합하여 관리
 - ※ 지역스타기업육성사업, 지역혁신선도기업, 혁신성장 바우처지원사업, 수출새싹기업지원사업

④ 중소기업육성자금지원사업

계속사업

- 중소기업육성을 위해 550억 규모 저금리 자금지원
 - 관내 중소기업 대상 저금리 자금지원을 통한 성장 및 경영안정화 촉진
 - * 자금지원 현황 : ('21) 99개社 327.55억원 , ('22) 102개社 404.59억원

⑤ 관내 중소기업 수출지원

계속사업

- (수출새싹기업지원) 수출 유망기업 집중육성, 지역혁신기관 간 연계·협력, 단계별 수출지원 확대 운영('22년 3개사→'23년 5개사)
- (해외판로지원) 해외시장 진출을 희망하는 관내 기업을 발굴하여 수출역량강화 및 해외판로개척 지원('22년 28개사 → '23년 30개사 지원)

□ 여건 및 현황

- 세종시 일자리 사업(청년, 신중년) 업무 위탁('22년)으로 청년희망내일센터 신중년지원센터 개소 및 일자리 지원사업 추진 중
 - ※ 청년희망내일센터 개소('22. 3. 28), 신중년지원센터 개소('22. 7. 26)
- 디지털전환 및 AI·SW융합 확산에 따라 다정동 LH센터 내 위치한 ICT이노베이션교육장, 웹툰캠퍼스 활용 디지털 전문인력 양성
- 기업 입주공간 42개실을 포함한 세종TP 본관동 건립공사 추진 중

□ 추진상황 및 반성

- 세종시 일자리(청년, 신중년)사업 본격 추진
 - (청년) 청년 구직·창업지원 및 지역 우수기업-청년 간 중개활동 추진
 - ※ (목표/실적) 구직활동비 200/189명, 창업활동비 150/123명, 면접스타일링 540/239명
 - (신중년) 신중년 생애경력 재설계, 직업교육 취·창업 지원 및 커뮤니티 구성·운영
 - ※ 여름학기 263명 교육(228명 수료), 가을학기 188명 교육(153명 수료)/교육 수료생 중심 커뮤니티(4개) 운영
- 세종 적합형 인재양성을 위한 디지털 전문인력 양성
 - (디지털 신기술분야) 일반 과정(연중) 및 자격증 과정 운영('22.4.~12.)
 - ※ 일반교육 11개 과정 195명, 전문자격취득 교육 79명 수료
 - (웹툰창작분야) 창작인력 발굴 및 양성을 위한 교육프로그램 운영
 - ※ 웹툰 교육프로그램 11개 과정(정규, 특강, 체험 등) 교육, 389명 수료
- 세종TP 본관동 준공 예정('23.4.)에 따른 입주기업 유치 계획 필요
 - 세종시 전략산업과 연계한 입주기업 육성계획 수립(~'22.11.)

목표 및 지표

- **(목표)** 세종 적합형 혁신기업 유치 및 인력양성, 양질의 일자리 창출
- **(지표)** 세종tp 입주기업 유치, 인재양성 444명(AI·블록체인 194명, 웹툰250명), 청년취업박람회 개최, 청년희망내일센터 및 신중년센터 운영

① 청년희망내일센터 운영사업

계속사업

- 관내 유관기관*과 협력체계를 구축하고, 청년 대상 일자리 및 주거지원 특화 프로그램** 운영
 - 청년분야 지원을 강화하여 6개 사업(구직 3, 창업 3)으로 개편 추진
 - * 세종상공회의소, 인적자원개발위원회, 대학 일자리센터, 직업계고 등
 - ** 구직활동비, 면접스타일링, 청년적금, 청년월세, 창업활동비, 사회보험료 지원 등

② 신중년센터 운영사업

계속사업

- 신중년의 안정적 일자리 지원을 위한 직업훈련교육, 취·창업 지원
 - '세종 신중년 창업·창직비즈니스스쿨(가칭)' 운영을 통한 실질적 취·창업연계 창출
 - * 신중년 창업·창직비즈니스스쿨(상·하반기 운영, 창업 10팀), 정규교육운영 (27개 과정, 목표 390명)

③ 세종 적합형 전문인재 양성

계속사업

- AI·블록체인 분야 실무형 전문인력 육성
 - 취·창업 지원을 위한 수요기반 교육과정 개발 및 운영
 - ※ 일반과정(디지털 신기술분야(AI,블록체인,데이터,IoT) 11개 과정, 194명), 자격취득과정(3개 과정, 60명)
- 세종 웹툰 전문인력 발굴·육성
 - 세종시 웹툰 인재 발굴 및 육성을 위한 맞춤형 프로그램 운영
 - ※ 웹툰 교육프로그램 10개 과정(정규, 특강, 체험 등) 교육, 250명

④ 세종TP 본부동 입주기업 유치

신규사업

- 세종TP 본관동 준공('23.4)에 따른 입주기업(42개실) 유치
 - (POST-BI) 관내대학 창업보육센터 졸업기업, 창조센터 보육기업, 대학창업 동아리 등을 대상으로 성장 가능성이 높은 기업 입주 유도
 - (SB플라자 연계) 세종TP와 세종SB플라자 간 기업 유치 전략 수립, 세종지역 혁신기업 창업 및 이전 촉진
 - (홍보) 국내·외 민간투자 공급자 발굴 및 투자유치 설명회, 컨퍼런스 개최

[네트워크] 유관기관 교류협력 증진

- 1 개방형 지역혁신 거점기능 강화
- 2 기업지원 플랫폼 구축·운영

핵심정책4 [네트워크] 유관기관 교류협력 추진

1 개방형 지역혁신 거점기능 강화

□ 여건 및 현황

- 세종TP 주도의 산·학·연·관 유기적 네트워크 구축 및 교류 협력을 통한 기업맞춤형 연계지원체계 확보

□ 추진상황

- 유관기관과의 연계협력 성과창출을 위한 **MOU 체결 18건**(~'22.12.)
※ 관(중소기업 옴부즈만, 세종시, 대전세종지방조달청, 세종인재육성평생교육진흥원 등), 학(세종 장영실고, 충북대, 대전·세종·충남 지역혁신 플랫폼), 연(한국교통연구원) 등
- 2022년 세종기업지원사업 통합설명회 개최
※ 온·오프라인 병행, 세종시 관내기업 및 유관기관 662명
- 세종시 기업규제 및 애로해결을 위한 산학연관 네트워크 개최('22.11)
- 세종시 산업육성을 위한 기술교류회 개최 * 자율주행 미래차, 바이오분야
- 세종 스타기업 및 글로벌 강소기업 CEO 교류회 운영(5회, '22.5.~)
- 지역 대표 기업 교류모임 발족으로 성공사례 환류 등 지원기업 간 협업문화 조성

□ 주요 추진사업

목표 및 지표

- **(목표)** 지역혁신성장 플랫폼 운영을 통한 유관기관과의 연계·협력 활성화
- **(지표)** 세종기업지원사업 통합설명회 개최, 산학연관 네트워크 분기별 1회, 기술 교류회 4회, 세종 스타기업 및 글로벌강소기업 CEO 교류회 6회

① 개방형 지역혁신성장 플랫폼 운영

계속사업

- 세종TP-지역대학간 연계협력 활성화
- (고려대)자율주행 바이오 (홍익대)스마트시티 (영남대)문화콘텐츠 중심 협력사업 발굴
- 세종 산학연관 협력네트워크 성과 확산
- 협력사업 발굴, 정책연계, 지원사업 연계 등 지역혁신 교류활동 성과확산

2 기업지원 플랫폼 구축·운영

□ 여건 및 현황

- 기업지원 온라인 플랫폼 구축·운영을 통한 사용자 편의 제공 및 체계적 데이터 관리
 - 세종기업지원통합관리시스템(SEMS) 및 실시간 기업지원안내 ‘세종TP 알리미’ 모바일앱(App) 구축을 통한 정보제공
 - 지역내 연구장비 활용 효율화를 위한 ‘연구장비 플랫폼’ 운영

□ 추진상황

- ‘세종기업지원 통합관리시스템(SEMS)’ 내 전자평가 기능구현으로 기업지원시스템 일원화 관리체계(공고→접수→평가) 구축
- ‘세종 연구개발장비 통합시스템’ 구축을 위한 관내 공동활용 연구장비 수요조사, 연구장비 활용 예약시스템 구축 중(~'22.12.)
- ‘세종TP 알리미 앱’ 실시간 푸시알림, 세종시 시정정보, 충청권 기업 지원사업 공고 조회 기능 추가

□ 주요 추진사업

목표 및 지표

- (목표) 세종 기업지원 플랫폼 운영 활성화
- (지표) SEMS(세종기업통합관리시스템) DB 축적 1050건

① 기업지원 통합플랫폼 고도화

계속사업

- (통계기능 강화) 세종TP 보유 DB 이외의 지역 내 혁신기관의 기업지원 DB 추가를 통해 기업지원 생태계 분석
- (연구장비 모니터링) 세종 연구개발장비 활용 성과관리 모니터링 기능 구현을 통해 장비활용 기업군 지속 발굴
- (입주기업 관리 기능 추가) SEMS 내 세종TP 입주기업 게시판을 추가하여 애로사항 발굴, 지원실적 및 성과 등 모니터링

[기관운영] 상시 기관경영 혁신

1 시스템 경영

2 조직문화 정착 및 전문성 강화

핵심정책5 [기관운영] 상시 기관경영 혁신

1 시스템 경영

□ 여건 및 현황

- 설립초기 급속한 양적성장으로 기관경영 시스템 구축·운영을 통한 체계적인 조직관리 추진 필요
- 개인·부서에 대한 공정하고 객관적인 성과관리체계 구축 필요

□ 추진상황 및 반성

- 제안제도, 정책연계, 지식관리시스템 등 세종TP 조직혁신 프로그램 운영
- 공정한 성과관리시스템 구축을 위한 근무성적·성과평가체계 개편 방향 마련 필요

□ 주요 추진사업

목표 및 지표

- (목표) 조직의 경영기반 확보 및 질적 고도화
- (지표) 시스템 경영 계획 수립 및 운영, 근무성적·성과평가체계 개편 완료

① 기관경영 시스템화

계속사업

- 세종TP 전략 및 목표 관리
 - 시정4기 정책 등 환경변화에 따른 경영혁신전략 및 목표 조정(Rolling)
 - '계획(Plan) - 실행(Do) - 모니터링 및 홍보(Check) - 환류(Act)' 체계의 혁신관리시스템 기획·운영

② 인사 및 성과관리 시스템화

신규사업

- 공정하고 객관적인 인사 및 성과관리 시스템 구축
 - 중기부 경영평가 및 노사 단체협약 결과에 기반한 성과 중심의 공정하고 투명한 인사제도 및 근무성적 평가·보상체계 마련(23.10.)
 - 사용자* 만족도 제고를 위한 근무성적 평가 프로세스 전산화
- * 평가자, 피평가자, 인사관리자의 체계적인 근무성적평가 운용 및 관리

2 조직문화 정착 및 전문성 강화

□ 여건 및 현황

○ 건강한 조직문화 정착 및 임직원 역량강화 지속 추진

- 미국 글로벌스탠다드 조직문화 진단을 통한 대한민국 알하기 좋은 기업 100 선정(22)
- 매월 산업 및 경영환경 변화 대응을 위한 주제별 연사특강 기획·운영
 - * ESG경영(1월), 안전경영(2월), 스마트시티(3월), 정보보안(4월), 메타버스(5월), 부패방지(6월), 조직문화(7월), 환경경영(8월), 세종시 경제정책방향(9월), 성희롱성폭력예방교육(11월)

□ 추진상황 및 반성

○ 집체활동 제약에 따른 비대면, 소그룹 운영 등 소통방식 다각화

- (비대면) 사진전 (소그룹) 조별 신채프로그램 '동행, 이달의 칭찬직원' '세종IP CAST' 등

○ 직급별·분야별 교육기획 및 운영

- 직무심화교육, 팀빌딩 문제해결, 보직자·신규직원 등 직급교육
- 기관 경영목표 및 비전 공유를 위한 '금요아카데미' 운영
- 독서토론회 'Book Reader' 운영 * 토론회 회원: 원장 및 직원 10인

□ 주요 추진사업

목표 및 지표

- (목표) 건강한 조직문화 조성 및 임직원 역량강화를 통한 기관 경쟁력 제고
- (지표) GPTW(Great Place to Work) 인증 유지, 학습연구회 스터디그룹 운영

① 소통과 협력의 조직문화 정착

계속사업

- 조직문화 개선활동 및 조직문화 진단을 통한 GPTW(Great Place to Work) 인증 유지
- MZ세대 중심의 의견수렴 창구 '주니어보드' 운영

② 임직원 전문성 강화

계속사업

- 학습연구회, 스터디그룹 등 업무추진을 위한 직무역량 강화 프로그램 운영

기 타 현 황 자 료

1 조직 및 인력 현황

2 2023년 주요 예산 현황

3 2023년 달라지는 제도·시책

4 2023년 주요 일정

5 2022년 수상 내역

조직 및 인력 현황

□ 조 직_ 2단, 1센터, 1실, 1부설센터, 14개팀

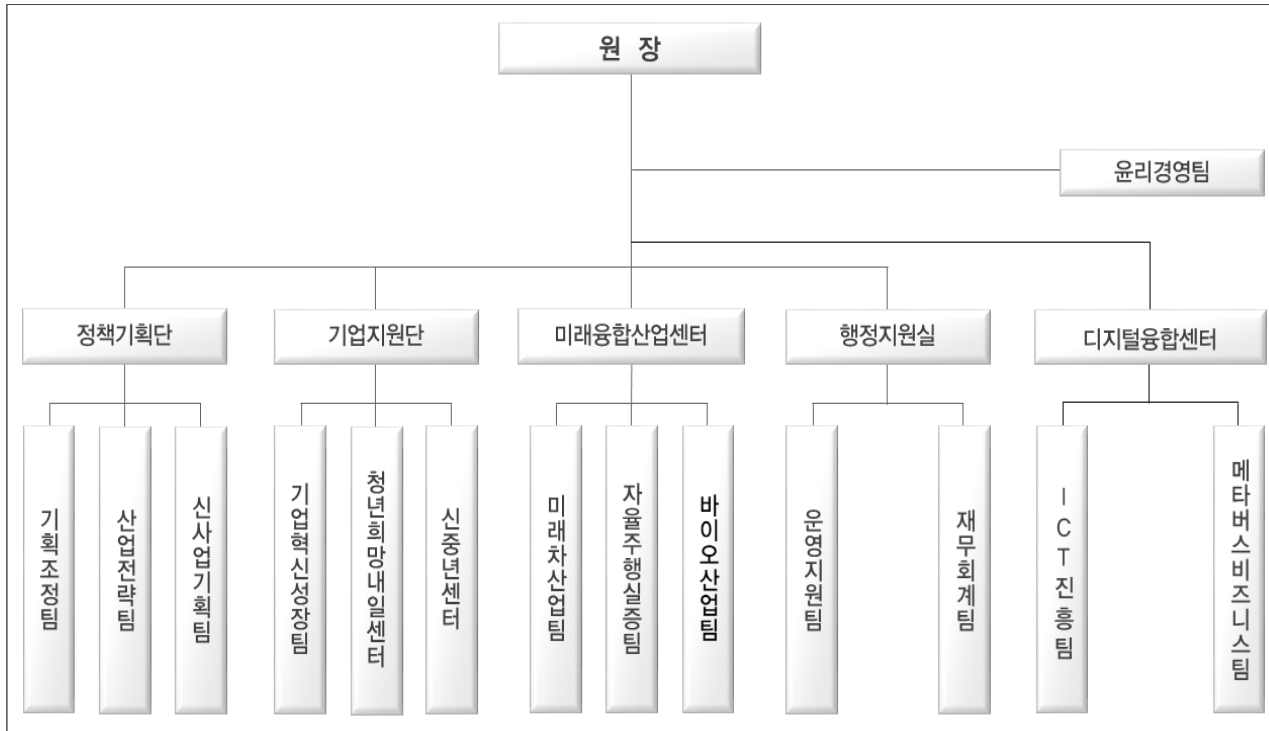

□ 인 력_ 정원(현원): 80명(82명) *비정규직 8명 포함

(단위 : 명)

구 분	합계	원장	부서장	1급	2급	3급	4급	5급	6급
정 원	80	1	6		25		48		
합 계	82	1	3	-	-	4	22	30(2)	16(4)
원 장	1	1							
정 책 기 획 단	16(1)					2	7	3	4(1)
기 업 지 원 단	11(7)		1				3(2)	6(2)	1(3)
미 래 융 합 산 업 센 터	23		1			1	5	10	6
행 정 지 원 실	13		1			1	2	6	3
디 지 털 융 합 센 터	8						2	5	1
윤 리 경 영 팀	2						1		1

2023년 주요 예산 현황

□ 총괄

(단위 : 백만원)

구분	'23년 예산액 (a)	이월 등 (b)	예산현액 (c = (a) + (b))
계	27,510	8,548	36,058

□ 주요사업

(단위 : 백만원)

연번	사업명	예산액	이월예산	예산현액	비고
계		27,510	8,548	36,058	
1	세종산업기술단지거점기능강화사업	1,597	65	1,662	
2	2023년 국가혁신클러스터지원(비R&D)사업	1,422	47	1,469	
3	세종 스마트시티 산업생태계 조성 및 디지털 아카이브 유지관리사업	100	0	100	
4	스마트드론 상용화 클러스터 구축운영	200	0	200	
5	연구개발지원단 육성지원사업	360	35	395	
6	규제자유특구 혁신사업육성사업	500	20	520	
7	과학벨트지원사업	0	89	89	
8	지역협력혁신성장사업단 운영	0	50	50	
9	세종지역스타기업육성사업	0	16	16	
10	세종지역 혁신성장 바우처지원사업	0	20	20	
11	세종수출새싹기업 지원사업	0	5	5	
12	지역기업 성장사다리 지원사업	2,196	0	2,196	
13	해외판로지원사업	255	0	255	
14	기술거래촉진네트워크사업	232	6	238	
15	중소기업육성자금	55	0	55	
16	글로벌강소기업	60	0	60	
17	청년희망내일센터 운영사업	1,742	606	2,348	
18	세종형 청년 주거 임대료 지원사업	286	0	286	
19	세종 청년적금 운영사업	290	0	290	

연번	사 업 명	예산액	이월예산	예산현액	비고
20	세종신중년센터 운영(경상적위탁 사업비)	754	5	759	
21	세종신중년센터 운영(자본적위탁 사업비)	16	0	16	
22	지역기업-청년희망이음 사업	0	67	67	
23	세종 지역혁신 선도기업 사업	0	4	4	
24	자율주행자동차 시험주행기반 전장부품소재 기반구축	0	69	69	
25	바이오메디컬활성소재 고도화 사업	0	2,457	2,457	
26	국가혁신융복합단지지원사업 (R&D)	0	19	19	
27	이전공공기관연계육성사업(오픈랩연계)	0	39	39	
28	자율주행시스템 부품 안정성 시험평가 기반구축사업	1,940	841	2,781	
29	자율주행 실증 지원시설운영	1,299	382	1,681	
30	자율주행실증 규제자유특구 비R&D지원 사업 (후속지원)	130	0	130	
31	산업데이터표준 및 인증지원사업	80	13	93	
32	자율주행 실외로봇 운영 실증 규제자유특구 비R&D지원	0	19	19	
33	세종 자율주행 시범운행지구 운영사업	2,434	859	3,293	
34	지역특화산업육성(비R&D)사업	0	47	47	
35	바이오메디컬활성소재센터 운영사업	85	0	85	
36	스마트공장 보급 및 확산사업	794	0	794	
37	지역주도SW성장지원사업	292	0	292	
38	지역특화콘텐츠개발지원사업	400	0	400	
39	지역SW서비스사업화지원사업	648	0	648	
40	지역과학문화 역량강화 사업	488	0	488	
41	ICT이노베이션스퀘어 확산사업	315	1	316	
42	스포츠 혁신기반 조성사업	1,222	200	1,422	
43	세종웹툰캠퍼스 조성 및 운영 사업	250	0	250	
44	세종 산업기술단지(TP) 조성사업	7,068	2,567	9,635	

2023년 달라지는 제도 · 시책

연번	사업명	현행	변경
1	청년희망내일센터 운영사업	(나이기준) 만 19~34세	(나이기준) 만 19~39세
2	세종형 청년 주거 임대료 지원사업	(나이기준) 만 19~34세	(나이기준) 만 19~39세
3	세종 청년적금 운영사업	(나이기준) 만 19~34세	(나이기준) 만 19~39세

2023년 주요 일정

연번	행사시기	행사명	행사장소	추진부서명
1	7월 중	세종TP 본관동 개소식	세종테크노파크 본관동	세종테크노파크 행정지원실

2022년 수상 내역

연번	수상일자	시상기관	훈격	수상내용	비고
1	22.2.23.	Great Place to Work	-	대한민국 일하기 좋은 기업 100	
2	22.8.30.	중소벤처기업부	장관	'22년('21년 실적) 경영실적평가 'A등급' 획득	

A large grey rectangle with rounded corners occupies the center of the page. To its left, there are several concentric circular arcs in shades of grey and white. To its bottom right, there is a more complex circular graphic consisting of multiple concentric rings, some solid and some dashed, in various shades of grey and white.

세종신용보증재단

목 차

I. 2022년 성과와 평가	769
II. 2023년 업무추진 방향	772
III. 2023년 핵심정책 과제	775
1. 시정목표에 부합하는 보증지원 강화	
2. 3고(高) 극복을 위한 경영안정 지원	
3. 기본재산 확충 및 리스크관리 강화	
4. 스마트 경영환경 조성	
5. 고객 중심의 보증지원체계 마련	
6. 지속 가능 경영체제 구축	
IV. 기타 현황자료	789

I. 2022년 성과와 평가

1 주요 성과

□ 적극적인 보증지원을 통한 소상공인 경영애로 해소

구 분		계 획	실 적	달성률
보증공급	건 수	2,800건	4,879건	174%
	금 액	700억원	1,271억원	182%
보증잔액	금 액	690억원	1,250억원	181%

- 소상공인 자금 융자 및 이차보전 사업 확대 지원
 - 지원 실적 : 3,083건 / 928억원('21년 428억원 / '20년 : 240억원)
- 코로나19 피해기업 단계적 회복 연착륙 자금 지원
 - 신용평점 745~919 이하 기업, 고금리 채무 대환 및 운전자금 지원
 - ※ 「희망플러스 특례보증」 지원 실적 : 991건 / 130억원
- 세종형 산업에 대한 맞춤형 우대 보증지원 추진
 - 키오스크 설치 업체 및 MICE 산업 업체 운전자금 지원
 - ※ 「스마트·혁신성장 소상공인 특례보증」 지원 실적 : 142건 / 53억원
- 저신용·저소득자 등에 대한 금융 안전망으로써의 역할 수행
 - 신용평점 839점 이하 금융소외계층에 대한 긴급 경영자금 지원
 - ※ 「중·저신용 소상공인 특례보증」 지원 실적 : 407건 / 72억원
- 고객의 요구사항을 반영한 다양한 우대사항 지원
 - 보증한도 우대(市 정책자금 30백만→50백만), 현장조사 생략, 보증료 0.2% 지원

□ 체계적 리스크 관리를 통한 자산 건전성 제고

구 분	계 획	실 적	계획대비 증감
사고율	2.00%	0.55%	- 1.45%p
대위변제율	1.40%	0.27%	- 1.13%p

- 리스크관리시스템 운영 및 관리
 - 조기정보시스템을 활용, 사고위험 기업에 대한 선제 대응 시행

□ 안정적인 보증공급을 위한 기본재산 확충

구 분	계 획	실 적	달성률
소 계(①+②+③)	60.4억원	83.8억원	139%
① 세종시	15.4억원	15.4억원	100%
② 중앙정부	-	4.4억원*	-
③ 금융회사등	45억원	64억원*	142%

* 종료되지 않은 특례보증 보조금 및 NH농협·KEB하나은행 설립출연금(각 20억원) 제외

○ 출연 주체와 적극적인 협력을 통한 출연금 확보

- 중앙회와 출연 배분 기준 협의를 통한 법정 출연금 증액

※ 조성금액 : 54억원(약 4.5억원)

- 시중은행과 특별출연 업무협약을 통해 임의 출연금 확보

※ 조성금액 : 10억원(NH농협 1억, 신한 2억, 우리 5억, 국민은행 2억)

- 정부 특례보증 취급을 통한 보조금 확보

※ 조성금액 : 4.4억원(중·저신용 소상공인 특례보증)

□ 고객 중심의 보증지원 체계 구축

○ 은행 앱(app)을 이용한 비대면 모바일 보증시스템 구축·운영

- 신청·서류접수·조사·심사, 약정·대출실행까지 전 과정을 전자식 처리

※ 비대면 보증(온택트 및 희망플러스 특례보증) 지원 실적 : 921건 / 119억원

○ 신속한 보증업무 처리를 위해 은행과 협약체결

- 은행이 보증상담·보증신청·서류접수·보증료 수납·약정업무 대행

※ (협약 기관 현황) NH농협, 하나, 국민, 신한, 우리, 기업, 전북, 수협은행

□ 소상공인 지원 강화를 위한 관계기관 협업 추진

○ (금융지원 부문) 보증지원을 위한 특별 출연부 협약체결·지원

- NH농협, KEB하나, 신한, 국민, 우리은행과 총 612억원 규모 보증지원

※ 심사요건 완화, 보증비율·보증한도·대출금리 우대 등

○ (경영지원 부문) 준비된 창업지원 등을 위한 협약체결·지원

- 평생교육진흥원·한국영상대학교 / 세종창조경제혁신센터

※ 경제 관련 교육, 창업 교육 운영(총 5개 강좌 개설, 55명 수강)

※ 파이낸셜 데이(DAY) 및 스타트업 위크 참석을 통한 보증 대상업체 발굴 및 상담

2 보완(개선)할 점

- 지역에 따른 금융지원 사각지대 발생 및 보증 이용 불편
 - 소정면, 조치원읍 등 북부지역 사업자의 보증 이용 불편 사항 발생
 - 소정면에서 신보 본점까지 왕복 80km(1시간 30분 소요)
 - ➔ 원거리 사업자의 보증 이용 편의성 제고를 위한 출장소 개소 및 자체 「비대면 보증지원 플랫폼」 구축 및 활성화 필요
- 세종시 산업 특성을 반영한 보증상품 부재
 - 생계형 이외, 부가가치 창출 산업에 대한 금융지원 방안 미흡
 - 제조업 등 사업체 수 현황(전체의 4.67%) 대비 보증실적(2.92%) 상대적 낮음
 - ➔ 관계기관 협업을 통한 세종형 산업 기업 발굴, 정책자금(市の 중소기업육성자금) 연계 방안 마련 필요
- 소상공인 생애주기별 종합지원 시스템 부재
 - 과당 경쟁과 취약한 자생력으로 소상공인의 창업과 폐업이 빈번*
 - 다산다사(多産多死)형 구조로 생존율이 낮고 안정성이 매우 취약
 - * 세종시의 창업률(10.75%) 및 폐업률(6.33%)은 전국 최고 수준임
 - ➔ 금융지원 이외, 교육·경영개선 컨설팅·재기지원 등 소상공인의 니즈를 한 곳에서 해결할 수 있는 종합지원시스템 구축 필요
- 안정적인 보증공급을 위한 기본재산 부족
 - 사업자 수 증가, 금리인상 등에 따른 보증수요 지속 증가 예상
 - 보증공급량 확대에 향후 직면하는 부실채권 위험 증가 예상
 - ➔ 관내 중소기업·소상공인에 대한 보증업무를 원활한 수행을 위해 안정적인 보증 재원(출연금) 확보 필요

II. 2023년 업무추진 계획

1 중점추진 방향

- 3고(高) 극복을 위한 금융부담 완화 및 지원 확대
 - 고금리·고물가·고임금 대응을 위한 소상공인 유동성 공급 확대
 - 생계형 업종뿐만 아니라 고부가가치 유발 산업 병행지원
- 고객 맞춤형 종합지원 체계 마련
 - 창업·경영지원·재기 지원 등 소상공인 종합지원 인프라 구축 추진
 - 경쟁력 상실 한계기업 연착륙 지원 및 재기 지원
- 업무 프로세스 개선으로 경영 효율성 제고
 - 시·공간에 구애받지 않은 자체 「디지털 금융 플랫폼」 구축
 - 신용평가시스템 고도화를 통한 보증리스크 축소 및 심사 효율화
- 서비스 수준 제고를 위한 고객 중심의 업무 프로세스 개선
 - 공공 마이데이터 등을 활용하여 보증신청 제출서류 간소화 추진
 - 북부지역 內 지점 운영으로 고객 불편 최소화

2 연말 이루고자 하는 모습

전국 지역 신보 中 **가장 작지만, 가장 효율적인 세종신용보증재단 !**

분야		'22년말(추정)	'23년도(계획)
① 신용보증 부문	보증공급(건수)	4,879건	5,200건
	보증공급(금액)	1,271억원	1,400억원
	보증잔액(금액)	1,250억원	2,530억원
② 리스크관리 부문	사고율	0.55%	2.33%
	대위변제율	0.27%	1.59%
③ 기본재산 조성 부문	금 액(누계)	284억원	340억원
④ 보증운용배수		4.40배	7.44배

※ 16개 지역신보 평균 운용배수 : 8.03배('22년 11월말 기준)

□ '23년 전략 체계도

미션	소기업 · 소상공인 성장지원 을 통한 세종시 지역경제 활성화 기여			
비전	소기업 · 소상공인을 위한 최고의 종합서비스 지원 기관			
핵심 가치	지역 상생	역량 강화	미래 혁신	책임 경영
2023년 경영목표	보증건수 : 약 5,200건 보증금액 : 1,400억원	사 고 율 : 2.33% 대위변제율 : 1.59%	출연금 확보 : 81억원	경영평가 우수등급



전략. 1 시정목표에 부합하는 보증지원 강화

- ① 서민경제 안정을 위한 보증공급 확대
- ② 경영 위기 극복을 위한 정책 자금 기준 완화
- ③ 관계기관 협업을 통한 맞춤형 보증 및 경영지원

전략. 2 3고(高) 극복을 위한 경영안정 지원

- ① 금융비용 경감을 위한 저금리 자금지원 강화
- ② 소상공인 채무상환 연착륙 지원
- ③ 성공적인 재기를 위한 재도전 지원 강화

전략. 3 기본재산 확충 및 리스크관리 강화

- ① 다양한 출연방안 마련을 통한 보증재원 확충
- ② 효율적인 예산 운영을 위한 시스템 보완
- ③ 체계적인 리스크관리로 재무 건전성 강화

전략. 4 스마트 경영환경 조성

- ① 신용보증 업무의 디지털 전환
- ② 스마트 시스템을 활용한 업무 고도화
- ③ 보증채무이행 혁신을 통한 업무 신속화

전략. 5 고객 중심의 보증지원체계 마련

- ① 3 GO! 스마트 보증 서비스 지원
- ② 지역편중 해소를 위한 금융 인프라 개선
- ③ 고객이 원하는 금융·경영 정보 제공

전략. 6 지속 가능 경영체제 구축

- ① 윤리·인권 경영 확립으로 신뢰받는 경영 구현
- ② 지역사회 공헌 및 일하기 좋은 직장문화 조성
- ③ 미래지향적 인재 양성을 통한 조직 역량 제고

**소기업 · 소상공인을 위한
최고의 종합서비스 지원 기관**

- ① **시정목표에 부합하는 보증지원 강화**
- ② **3고[高] 극복을 위한 경영안정 지원**
- ③ **기본재산 확충 및 리스크관리 강화**
- ④ **스마트 경영환경 조성**
- ⑤ **고객 중심의 보증지원체계 마련**
- ⑥ **지속 가능 경영체제 구축**



핵심정책 1

시정목표에 부합하는 보증지원 강화

□ 여건 및 현황

- (소상공인 여건) 고물가·고임금 등으로 경기체감지수 및 전망 부정적임

<소상공인 부문별 경기동향 변동추이>

구분		‘21.12월	‘22.1월	‘22.12월	‘23.1월
경기지수 (BSI)	전망	85.4	66.6	82.0	77.8
	체감	39.3	44.3	56.5	-
매출	전망	83.3	63.2	83.0	75.3
	체감	41.6	37.8	56.8	-

※ 소상공인시장진흥공단 「2022년 소상공인시장 경기동향(BSI) 조사」

- (세종신보 경영여건) 설립 초기 적극적인 보증 공급한바, 정부정책 및 보증재원 규모를 감안, 적정 수준의 공급 필요
 - ’23년 세종시 출연규모 및 재보증한도 등을 반영하여 보증공급 조정
- (유관기관과의 협업) 소상공인의 자생력 제고를 위한 생애주기별 맞춤형 교육 및 컨설팅 필요

□ 추진상황

- 보증한도, 대출금리 우대지원이 가능한 출연 조건부 협약보증 지원
 - 협약보증 지원 실적 : 2,018건 / 605억원
 - 코로나19 장기화로 인한 소상공인 일상회복 긴급 경영안정자금 지원
 - 희망플러스 특례보증 지원 실적 : 991건 / 130억원
 - 소상공인 안정적 창업 육성을 위한 업무협약 체결
 - 경제 관련 교육 및 창업 교육 총 5개 강좌 개설, 55명 수강
- ※ 평생교육진흥원·한국영상대학교 / 세종창조경제혁신센터

□ 주요 추진사업

목 표

- (목표) “활력있는 경제, 미래 혁신성장 세종”을 위해 관내 중소기업·소상공인에 대한 유동성 공급 확대
- (지표) 보증공급(건수·실적)

① [보증목표] 시민경제 안정을 위한 1,400억원 보증공급

- 지속되는 경영애로를 감안 공급규모를 '22년 계획 대비 700억원 확대 계속사업

구 분		'22년도(계획)	'23년도	전년 대비
보증공급 ^{주1)}	건 수	2,800건	5,200건	+ 2,400건
	금 액	700억원	1,400억원	+ 700억원

주1) 市 출연 규모 및 정부의 지역신보 재보증 한도 여건에 따라 조정될 수 있음

② [정책보증] 경영 위기 극복을 위한 정책자금 지원 확대

- 「세종시 소상공인 자금」 800억원 공급 및 대상 완화 보완·발전사업
 - 보증지원 한도 우대* 및 단기간 중복 제한 규제 완화**
 - * 기 종료된 이차보전의 경우 보증지원 한도에서 제외
 - ** (기존) 6개월 → (완화) 3개월
- ESG확산 등 경영환경 변화를 반영한 녹색기업 특례보증 지원 신규사업
 - (보증한도) 최대 70백만원 / (지원대상) 녹색산업기업 및 녹색경영기업
- 코로나19 극복지원을 위한 희망플러스 특례보증 지원 계속사업
 - (보증한도) 최대 20백만원 / (지원대상) 방역지원금, 손실보전금 수급기업

③ [연계 보증] 관계기관 협업 등을 통한 맞춤형 보증 및 경영지원

- 생계형 이외 세종형 산업 발굴 및 지원 신규사업
 - (세종IP) 제조업 등 중소기업육성자금, (소진공) 소공인 등 스마트 공방 자금
- 소상공인 경쟁력 강화를 위한 교육·컨설팅·보증 지원 신규사업
 - (창경센터, 평생진흥원) 교육, 정보제공, (소진공·한국영상대) 컨설팅 연계

핵심정책2 3고(高) 극복을 위한 경영안정 지원

□ 여건 및 현황

- 급격한 금리 인상으로 운영자금 조달 여건 악화

<기준금리 변동추이>

구분	‘21.11월	‘22.4월	‘22.7월	‘22.10월	‘22.11월
금리	1.00%	1.50%	2.25%	3.00%	3.25%

※ 한국은행

- 인구수 증가 등으로 전국 대비 사업체 수가 빠르게 증가하고 있으나 경기 악화 영향으로 폐업자 수 역시 빠르게 증가

<세종시 소상공인 현황>

구분	‘19년	‘20년	전국대비
사업체 수(개사)	34,660	38,236	+4.57%p
폐업자 수(개사)	4,900	5,210	+9.55%p

※ 통계청 DB

- 금리 상승 등 경영환경 악화에 따른 부실 위험 증가로 대출 만기 연장·상환 유예 요구 증가

□ 추진상황

- 관내 소상공인에 대한 저금리 자금 지원 확대
 - ‘22년 보증공급 규모 : (목표) 700억원 → (실적) 1,271억원
 - 세종시 자금 공급 규모 : (당초) 500억원 → (실적) 928억원
- 경기침체로 인한 신용도 악화된 저신용기업에 대한 긴급경영자금 지원
 - 중·저신용 소상공인 지원 특례보증 지원 실적 : 407건 / 72억원

□ 주요 추진사업

목 표

- (목표) 급격한 금리 인상, 가파른 임금 상승, 고공 행진하는 물가 등 “3고(高) 현상”에 따른 소상공인의 부담 완화를 위한 다양한 정책 지원

① [금융비용 경감] 저금리 소상공인 자금지원 강화

- 금리부담 완화를 위한 (가칭) 「저금리 특례보증」 지원 추진 신규사업
 - (보증한도) 최대 100백만원 / (지원대상) 개인신용평점 839~710점인 사업자
- 금융회사 연계, 전액보증이 되는 「출연 조건부 협약보증」 지원 계속사업
 - 보증한도, 보증비율, 대출금리 우대지원으로 금융부담 경감
- 금융비용 부담 완화를 위해 보증료 대폭 인하 신규사업
 - '23년 모든 신규공급에 대해 한시적으로 운용
 - * (정상) 약 1.1% → (인하) 0.5%

② [상환 부담 완화] 소상공인 채무상환 연착륙 지원

- 자영업자·소상공인 대출 만기 연장·상환 유예 보완·발전사업
 - (만기 연장) 최대 3년간 / (상환유예) 최대 1년간 지원
- 충남신보 기보증 건에 대한 저금리 대환 보증지원 신규사업
 - (현행) 일반 대출 → (개선) 이차보전형 대출(일시 또는 분할)로 전환

③ [재기 지원] 성공적인 재기를 위한 재도전 지원 강화

- 재창업 환경조성과 폐업기업의 재기 촉진을 위한 지원 확대 보완·발전사업
 - 코로나 이전 폐업기업도 지원받을 수 있도록 「재창업특례보증」 개선
 - * (현행) '20년 이후 폐업 후 재창업 또는 업종전환 → (개선) 폐업 후 재창업 또는 업종전환
- 폐업 소상공인 및 성실 실패자에 대한 재기지원 강화 보완·발전사업
 - 채무자의 자금 사정을 고려, 원금상환 부담 완화하도록 「브릿지 보증」 개선
 - * (현행) 최대 5년까지 거치기간 없는 분할상환 → (개선) 일시상환·거치기간 추가
 - 재기교육·컨설팅 수수료 조건 의무화를 통한 「재도전특례보증」 지원
 - * (지원대상) 대위변제기업, 법적채무종결기업, 관리종결기업, 새출발기금 채권매각기업

핵심정책3 기본재산 확충 및 리스크관리 강화

□ 여건 및 현황

- (보증규모 증가) 코로나19 재확산 등으로 자금난을 겪고 있는 소기업·소상공인에 대한 보증공급을 적극적으로 지원
※ 보증공급 규모 : ('22년) 1,271억원 → ('23년 계획) 1,400억원
- (부실 리스크 증가) 경기 악화에 따른 보증공급 확대 및 경영여건 악화로 향후 신보가 직면하는 부실채권 위험 증가 예상
※ 보증사고 발생 : ('20년) 9,571억원 → ('21년) 9,921억원 → ('22년) 12,942억원
- (적극적인 보증운영 차질) 보증수요 대비 안정적 기본재산 확충 방안 미 마련 시 '25년도 적정운용배수 초과로 보증공급 차질 예상

□ 추진상황

- 안정적인 보증공급을 위한 다방면 기본재산 확보 노력
 - 중앙회와 출연 배분 기준 협의를 통한 법정 출연금 증액
※ 조성금액 : 54억원(약 4.5억원)
 - 시중은행과 특별출연 업무협약을 통해 임의 출연금 확보
※ 조성금액 : 10억원(NH농협 1억, 신한 2억, 우리 5억, 국민은행 2억)
- 보증사고 유형별 업체 방문을 통한 리스크 최소화
 - 원리금 연체 등 사고 사유에 따라 대표자 면담으로 정상화 노력
※ 보증사고 발생 업체 57건 중 12건 정상화

□ 주요 추진사업

목 표

- (목표) 신용보증의 재원인 기본재산을 확충하여 적극적인 보증공급을 뒷받침하고 효율적인 부실채권 관리를 통해 재무 건전성 제고
- (지표) 출연금 조성액, 사고율·대위변제율

① [출연금 목표] 다양한 출연방안 마련을 통한 보증재원 확충 계속사업

구 분	`22년도(계획)	`23년도(계획)	전년 대비
소 계(①+②)	60.4억원	81억원	+ 20.6억원
① 세종시*	15.4억원	16억원	+ 0.6억원
② 금융회사 등	45억원	65억원	+ 20억원

- (세종시) 기본재산 확충 및 관내 특화사업 지원 관련 출연 협의
- (민 간) 보증비율 확대 등 유인책으로 은행 임의 출연 확대 유도
- (정 부) 새출발기금 시행에 따른 재정 건전성 개선 출연 지속 요청

② [예산 관리] 효율적 편성 및 집행을 위한 시스템 보완

- 사업별 추진사업 예산 사용 계획 수립, 예산집행 효율성 제고 신규사업
 - 전(全) 사업 대상 계획 수립, 정기 모니터링, 결과 점검, 책임성 강화
- 예산 절감 제도·시스템 혁신사례 및 우수사례 발굴하여 반영 신규사업
 - 우수안전에 대한 포상제도 운용으로 직원 관심도 제고 및 업무개선

③ [부실채권 관리] 체계적인 리스크관리로 재무 건전성 강화

- 현장 중심형 사후관리로 사고 정상화 노력 제고 보완·발전사업
 - 정상화 최적 시간(7일) 내(內) 대표자 면담, 재산조사 및 법적조치
- 다양한 정보를 활용한 스마트 리스크관리 시스템 운용 보완·발전사업
 - 조기경보 시스템, 부동산 정보 조회 및 신용변동 기업 모니터링
- 채권 회수 노력과 함께 재기 지원 기능 병행
 - 새출발기금 등 법적 채무조정 프로그램 활성화 보완·발전사업
 - 비대면(On-Line) 재기지원 신청·확인 시스템 운용 신규사업
 - 유관기관 연계, 교육·컨설팅 실시로 리스크 축소 및 재기지원 신규사업

핵심정책4 | 스마트 경영환경 조성

□ 여건 및 현황

- 보증공급 확대 및 관리업무 부담 증가로 업무 효율성 저하
※ 보증 규모('22년) : (당초) 700억원 → (연말 실적) 1,271억원
- 신설기관의 특성상, 제한적 인력으로 신속 보증 애로 및 업무과중 발생
 - 17개 지역신보 中 직원당 업무 생산성 최상위, 직원 수(12명)는 최하위

□ 추진상황

- 은행 앱(app)을 이용한 비대면 스마트 보증시스템 구축('22.2.3.~)
 - 신청·서류접수·조사·심사, 약정·대출실행까지 전 과정을 전자식 처리
- 비대면 보증시스템을 활용한 비대면 전용 특례보증 시행
 - 온택트 및 희망플러스 특례보증('22.2.3.~) : 921건 / 119억원
- 페이퍼리스(Paperless) 문화 조성을 위한 스마트 오피스 구축('22.9월~)
 - 스마트 서고화(보증·사후관리 채권철 및 경영일반 서류 등 전자화)
- 데이터의 체계적 관리·신속 지원을 위한 공공마이데이터 연계('22.12월~)
 - 행정 서류(조사자료)를 이미지가 아닌 데이터로 즉시 수신·신속 심사

□ 주요 추진사업

목 표

- 한정적인 재정·인력의 한계를 극복하고 효율적인 조직 운영체계 구축을 위해 업무 전반을 디지털화

① [스마트 보증] 신용보증 업무의 디지털 전환

- 자체 「비대면 보증지원 플랫폼」 구축 신규사업
 - 비대면 보증신청 모바일 전용 앱(app)·PC 구축 및 전자서명 도입
 - * 소상공인이 365일 24시간 보증 상담 신청이 가능한 채널 운영
- 페이퍼리스 환경 조성을 위한 「디지털 창구 마련」 신규사업
 - 터치모니터, 전자서식, 스캐너를 활용한 대면 고객 작성 서류 전자화
- 효율적인 보증심사를 위한 「온라인 매출 정보 수집 시스템」 구축 신규사업
 - API 연계 및 스크래핑 기술 활용, 실시간 정보 수집·분석
 - * API : 정보제공자간 표준화된 규격 전송 방식

② [경영 시스템 혁신] 스마트 시스템을 활용한 업무 고도화

- 통계 수요의 유연한 대응을 위한 「통계 시스템」 고도화 보완·발전사업
 - 통계 생성 단축을 위한 데이터 모델 및 유형별 통계 시스템 분리 구축
 - * (통합정보시스템) 일보, 월보 등 / (통계시스템) 비정형, 다차원 데이터 분석
- 체계적인 업무를 위한 「규정 관리시스템」 고도화 보완·발전사업
 - 자동화 규정 편집기를 통한 제·개정 등록 및 이력 관리 자동화
 - * 최신 웹 표준 적용으로 멀티 브라우저 환경 지원

③ [원스톱 보증채무이행] 업무처리 단계 혁신을 통한 업무 신속화

- 채무이행 청구 제반 서류 전자화로 신속 처리 및 이자 절감 신규사업
 - (현행) 5단계 업무처리(최대 210일) → (개선) 2단계 업무처리(90일 이내)

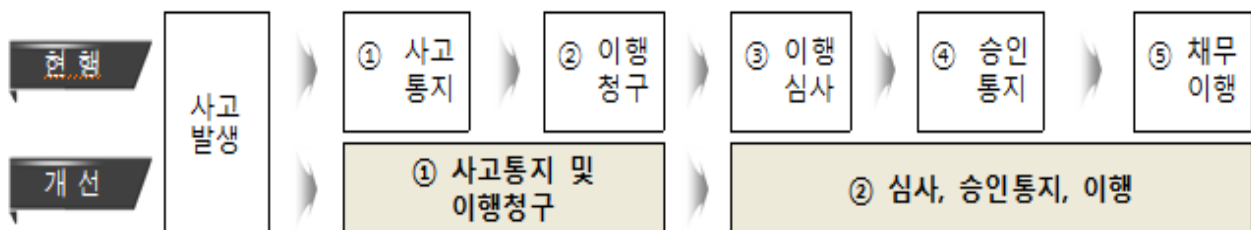

□ 여건 및 현황

- 제출서류 간소화 등 소상공인의 다양한 요구사항 발생
 - 낮은 대출한도(34.4%), 복잡한 지원절차(21.1%), 제출서류 불만족(18.1%)
 - ※ 2021 소상공인 금융실태조사 보고서
- 본점 이외 별도 지점 부재한바, 원거리 사업자의 신보 이용 불편 발생
 - 북부지역(소정면)에서 신보 본점까지 왕복 80km(1시간 30분 소요)
 - ※ 1인 사업자의 경우, 보증신청을 위해 불가피하게 영업중단 손실 발생

□ 추진상황

- 신용보증제도 안내를 위한 홍보 실시('22.2.3.~)
 - 홈페이지 운영, TV광고, 리플릿 제작·배포 시책 설명회 등 실시
- 금융 사각지대 해소를 위한 자금 한도 우대('22.3.7.~)
 - 세종시 자금 업체당 최대 한도 : (당초) 30백만원 → (변경) 50백만원
- 원거리 사업자의 이용 편의 제공을 위한 금융회사 위탁보증 협약 체결
 - 은행이 보증상담·보증신청·서류접수·보증료 수납·약정업무 대행
 - ※ (협약 기관 현황) NH농협, 하나, 국민, 신한, 우리, 기업, 전북, 수협은행
- 신용보증서 발급 시, 고객이 부담해야 할 보증료 지원('22.2.3.~)
 - '22년도 신규보증 발급 건에 한하여 최초 1년 0.2% 감액 지원

□ 주요 추진사업

목 표

- 보다 쉽고, 더 빠르고, 더욱 편리하게 신용보증을 지원받을 수 있도록 고객 우선의 경영 서비스 지원 (비대면부터 대면까지 전반의 서비스 UP!)

① [3G0! (쉽고, 빠르고, 편하고) 보증] 스마트 보증 서비스 지원

- 모바일 기반의 고객 서류제출 간소화 신규사업
 - 자체 앱을 통해 서류 작성, 제출서류 징구방식도 전자화
 - * (작성) 신청서, 동의서, 약정서 / (제출) 행정서류, 임대차계약서 사본 등
- 신용보증 신청 온라인 예약 시스템 도입(정책자금 접수 적용) 신규사업
 - (선) 온라인 예약 → (후) 원스톱 협약 은행 또는 비대면 방식 서류 접수
 - * 온라인 활용이 미숙한 고령층 등의 경우에는 예외로 대면 접수

② [금융 접근성 제고] 지역편중 해소를 위한 금융 인프라 개선

- 원거리 사업자를 위한 「북부지점」 개소 추진 신규사업
 - 조치원읍·소정면·전동면 등 북부지역 소재 사업자의 보증 편의 제공
 - * 읍·면 지역 : 동 지역 ⇒ 사업체수 50.4% : 49.6% / 보증실적(금액 기준) 34.3% : 65.7%
- 원스톱 보증을 위한 「금융회사 업무위탁 협약」 지원 보완·발전사업
 - 재단 방문을 하지 않고 가까운 은행 영업점을 통해 보증신청 가능
 - * 위탁범위 : 보증상담·보증신청·보증약정

③ [수요자 중심 정보지원] 고객이 원하는 금융·경영 정보 제공

- 맞춤형 금융지원을 위한 「보증상품 안내 웹서비스」 실시 신규사업
 - 다양한 보증상품 중 개별고객 맞춤 상품을 매칭 프로그램 제공
 - * 지원 대상, 지역, 자금용도, 자금 규모, 이용 기간별 맞춤 상품 검색 기능 제공
- 소상공인에 대한 경영실태 등 조사·연구 강화 및 정보제공 신규사업
 - 보증 이용 고객의 금융실태 및 경기, 매출 등의 체감 전망
 - * 소상공인 금융이용실태조사 분석 등

□ 여건 및 현황

- 공적 보증기관으로서의 사회적 역할 준수를 위한 시민의 관심 증가
 - 최근 공공기관 내 횡령 사건 등 다수 발생에 따른 윤리·책임경영 요구 多
- 직장문화 개선 및 사회공헌활동에 대한 사회적 요구 증가
 - 기관 경영과 사회적 가치 창출 동일화
- 4차 산업혁명에 따른 급격한 금융시장 환경 변화
 - AI 및 빅데이터 기술과 금융 융복합 발전 가속화 및 컨설팅 등 고객 니즈 확대

□ 추진상황

- 공정하고 투명한 업무수행을 위한 「준법감시 업무기준」 제정('22.5.10.)
 - 예산 지출, 중요 계약 체결 및 변경 사항 점검 및 내부통제 모니터링 등
- 반부패 조직문화 조성을 위한 「부패방지 추진계획」 수립('22.9.28.)
 - 임직원 행동강령 등 제규정 제정 및 이해충돌방지 담당관 등 지정
- 청렴의식 고취를 위한 반부패·청렴 교육 실시(총 3회)
 - 국민권익위원회 부패방지·청탁금지법, 이해충돌방지 등 교육
- 건전하고 밝은 직장문화 조성을 위한 캠페인 실시('22.3.24.~)
 - 능률적인 업무, 존중하는 문화 조성을 위한 20계명 포스터 제작·실천
- 금융 인재 양성을 위한 「교육 연수 계획」 수립·실시('22.7.8.)
 - 한국금융연수원 통신연수, 신보 중앙회 집합연수 등 직무교육 지원

□ 주요 추진사업

목 표

- 사회적 책임 이행을 위한 투명·상생 경영 실천 및 지속 성장을 도모하기 위한 조직 운영

① [윤리·투명 경영] 윤리·인권 경영 확립으로 신뢰받는 경영 구현

- 체계적인 윤리·감사시스템 운영 보완·발전사업
 - 윤리 헌장 정비, 분기별 교육 시행, 신고 채널 다각화(내외부)
 - 특명감사, 일상 감사 등을 통한 상시모니터링 시행
- 인권경영을 위한 로드맵 구축 및 실천 강화 신규사업
 - 인권경영위원회 설치 및 전담 인력 지정, 연간 계획 수립
 - 인권교육 정례화, 인권 영향평가 시행 및 개선과제 도출·이행

② [상생 경영] 지역사회 공헌 및 일하기 좋은 직장문화 조성

- 「사회공헌활동 기준」 제정 및 봉사단 구성·체계적 활동 신규사업
 - 봉사활동, 전통시장 장보기 확대 및 금융 교실 참여
 - 녹색기업 및 사회적 약자 기업 제품 구매계획 수립 및 우선 구매
- 일과 삶의 균형 실천을 위한 제도 정비 및 캠페인 실시 보완·발전사업
 - 연차 사용 촉진제 실시, 시차 출퇴근 등 유연근무제도 활성화
 - 자기 계발을 위한 가정의 날 시행 및 시간 외 근무 축소 추진

③ [성장 경영] 미래지향적 인재 양성을 통한 조직 역량 제고

- 대내외 연계를 통한 직무별 다양한 교육 프로그램 운영 보완·발전사업
 - 직급별·직무별 실무중심 전문교육 개발(집합·원격·학술·위탁연수 등)
 - 경영지원 등 종합지원 실무역량 강화 직무교육 체계화
- 객관적인 성과평가 실시로 성과 연계형 인사관리 강화 보완·발전사업
 - 성과에 따른 차등적 보상체계(승진·보수 등) 마련
 - 자격증 취득 지원 등 개인역량을 최대한 발휘할 수 있는 환경 조성

기 타 현 황 자 료

1 조직 및 인력 현황

2 2023년 주요 예산 현황

조직 및 인력 현황

□ 조 직_ 이사장, 3부

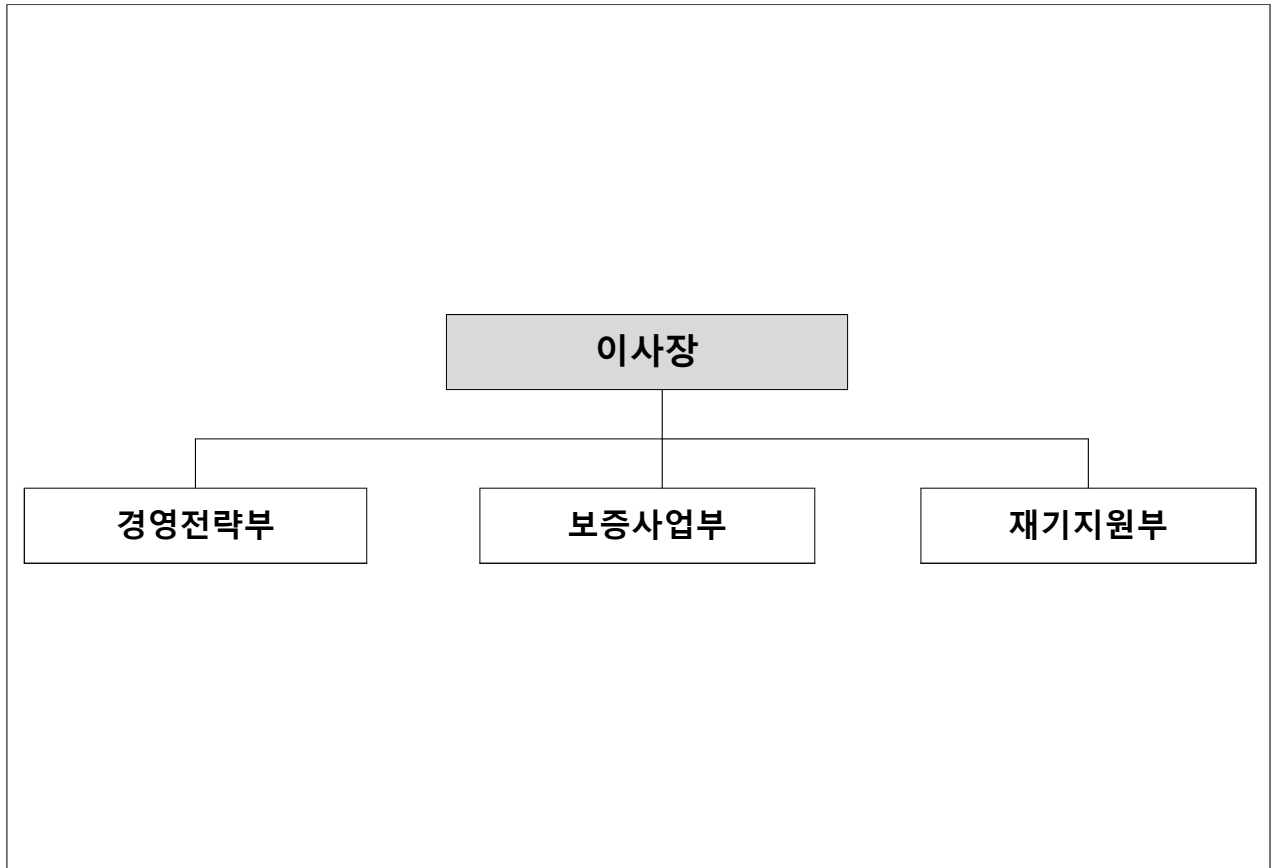

□ 인 력_ 정원(현원)

구 분	합 계	일 반 직			
		1·2급	3급	4급	5·6급
계	14(12)	1(0)	3(3)	3(3)	7(6)
경 영 전 략 부	6(5)	1(0)	1(1)	1(1)	3(3)
보 증 사 업 부	4(4)	-	1(1)	1(1)	2(2)
재 기 지 원 부	4(3)	-	1(1)	1(1)	2(1)

※ 계약직원은 정·현원에서 제외

2023년 주요 예산 현황

□ 총괄

(단위 : 백만원)

구분	'23년 예산액 (a)	이월예산 등 (b)	예산현액 (c)=(a)+(b)
계	12,970	-	12,970

□ 주요 사업

(단위 : 백만원)

연번	사업명	예산액	이월예산 등	예산현액	비고
1	세종특별자치시 출연금	1,600	-	1,600	수입 예산
2	금융기관 출연금(법정, 협약 등)	6,500	-	6,500	
3	신용보증료 수익	2,500	-	2,500	
4	구상채권 회수 등 기타 사업수익	2,317		2,317	
1	대위변제비(구상채권)	4,242	-	4,242	지출 예산
2	인건비	1,022		1,022	
3	일반운영비	630	-	630	
4	업무추진비	50	-	50	
5	연구개발비 및 교육훈련비	540	-	540	
6	재보증료	1,756		1,756	
7	유형자산 취득	129		129	