

의안번호	4335
의결 연월일	2024. . . (제 94 회)

—2025년도—

세종특별자치시교육비특별회계 세입·세출 예산안

[첨부서류]

제출자	세종특별자치시교육감
제출연월일	2024. 11. 1.

목 차

1. 재정운용 상황 개요서	1
2. 전전년도 결산 총계표 및 전년도 결산 추정액의 총계표 ·	17
3. 공유재산 조서	29
4. 중기공유재산관리계획	33
5. 계속비사업 설명서	57
6. 예산정원표	87
7. 지방채 조서 및 연차별 상환계획	91
8. 성인지 예산서	95
9. 중기지방교육재정계획	205
10. 예산의 성과계획서	261
11. 주민참여예산 의견서	441
12. 법정전입금 세출예산 편성 협의 결과	469
13. 정책연구용역심의위원회 심의 결과	473
14. 지방재정 투자심사위원회 심의 결과	479
15. 투자심사 결과	483
16. 세입예산 추계분석 보고서	493

※ 별도첨부

- 교육비특별회계 예산편성 기준(예산편성 기본 지침)
- 세입·세출예산 사업설명서

1. 재정운용 상황 개요서

재정운용 상황 개요서

1. 지방교육재정 현황

(단위: 백만원)

구분	2025	2024년	증감
예산액	1,183,422	1,106,181	77,241

2. 교육부령이 정하는 재정지표

가. 재정자주도

(단위: 백만원, %)

구분	2025년	2024년	증감
재정자주도 $((B+C+D)/A \times 100)$	80.2	81.3	$\Delta 1.1$
세입예산총액(A)	1,183,422	1,106,181	77,241
지방교육재정교부금(B)	849,951	798,324	51,627
지방자치단체 법정이전수입(C) (목적성경비 제외)	95,698	98,125	$\Delta 2,427$
자체수입(D)	3,265	3,411	$\Delta 146$

나. 행정운영경비의 비율

(단위: 백만원, %)

구분	2025년(A)	비율	2024년(B)	비율	증감 (C=A-B)	비율(C/B)
세출예산총액	1,183,422		1,106,181		77,241	7.0
행정운영경비	843,627	71.3	758,276	68.5	85,351	11.3
인력운영경비	710,775	84.3	638,897	57.8	71,878	11.3
기본경비	132,852	18.7	119,379	10.8	13,473	11.3

다. 교육부장관이 정하는 지표

다-1. 예비비 확보율

(단위: 백만원, %)

구분	예비비 예산액 (A)	세출예산 총액 (B)	예비비 확보율 (A/B*100)	비고
일반 예비비	994	1,183,422	0.1	
재해재난목적예비비	300	1,183,422	0.0	

다-2. 기금전출금 비율

(단위: 백만원, %)

기금명	기금전출금 예산액 (A)	세출예산 총액 (B)	기금전출금 비율 (A/B*100)	전출 근거
교육재정안정화기금	0	1,183,422	0.0	「세종특별자치시교육청 교육재정안정화기금 설치 및 운용 조례」 제2조
교육시설환경개선기금	100	1,183,422	0.0	「세종특별자치시교육청 교육시설환경개선기금 설치 및 운용 조례」 제3조
계	100	1,183,422	0.0	

3. 부채

가. 부채 총괄

(단위: 백만원, %)

구분	2023년 (가)	비율 (B/A)	2022년 (나)	비율 (B/A)	증감 (다=가-나)	비율 (다/나)
세입결산 총액(A)	1,122,841		1,285,705		△162,864	△12.7
부채 계(B=C+D)	62,958	5.6	70,313	5.5	△7,355	△10.5
통합부채(C)	62,958		70,313		△7,355	△10.5
유동부채	6,276		7,347		△1,071	△14.6
장기차입부채	56,682		62,918		△6,236	△9.9
기타비유동부채	0		48		△48	△100
우발부채(D)	-		-		-	-
지급보증	-		-		-	-
채무부담행위	-		-		-	-
계약상 약정	-		-		-	-
소송사건	-		-		-	-

나. 통합부채의 내역

(단위: 백만원)

과목		내역	금액	비고
통합부채 계(D=A+B+C)			62,958	
유동부채(A)			6,276	
	미지급금	국고보조금반환미지급금	42	
	선수금	임대료·사용료 선수금	1	
	유동성장기차입부채	유동성민자리스부채	6,181	
	기타의유동부채	세외예수금	52	
장기차입부채(B)			56,682	
	민자리스부채	민자리스부채	56,682	
기타비유동부채(C)			0	
	기타의기타비유동부채	장기세외예수금	0	

다. 우발부채의 내역 : 해당없음

4. 의무지출과 재량지출의 비중

가. 의무지출, 재량지출의 비중

(단위: 백만원, %)

구분		2025년(A)	비중	2024년(B)	비중	증감 (C=A-B)	비율(C/B)
세출총액		1,183,422		1,106,181		77,241	7.0
	의무지출	738,095	62.4	669,465	60.5	68,630	10.3
	재량지출	445,327	37.6	436,716	39.5	8,611	2.0

나. 의무지출 내역

(단위: 백만원)

내역		금액	관련 근거
합계		738,095	
1. 공무원 등 인건비	1-1. 공무원인건비 및 법정부담금	542,593	<ul style="list-style-type: none"> ○ 「(지방) 공무원 보수규정」 ○ 「(지방) 공무원 수당 등에 관한 규정」 ○ 「공무원연금법」 ○ 「국민건강보험법」
	1-2. 근로자 인건비 및 법정부담금	154,599	<ul style="list-style-type: none"> ○ 「근로기준법」 ○ 「기간제 및 단시간근로자 보호 등에 관한 법률」 ○ 「국민연금법 및 국민건강보험법」 ○ 「고용보험법, 산업재해보상보험법」 ○ 「고용보험 및 산업재해보상보험의 보험료징수 등에 관한 법률」
2. 누리과정 교육보육비	2-1. 초등학교 취학 직전 3년의 유아에게 지급하는 공통의 교육·보육과정 지원비	36,110	<ul style="list-style-type: none"> ○ 「지방재정법」 시행령 제39조 ○ 「유아교육법」 제24조 ○ 「유아교육법」 시행령 제29조
3. 국고보조사업비	3-1. 국고보조사업비	1,169	<ul style="list-style-type: none"> ○ 「지방재정법」 시행령 제39조 및 「보조금 관리에 관한 법률」 ○ 보조금에 관한 개별 법령
4. 이자지출	4-1. 지방채 및 차입금 등에 대한 이자	0	○ 「지방재정법」 시행령 제39조
5. 기타의무지출	5-1. 법령에 따라 지급하는 배상금, 보전금, 변상금, 포상금	196	<ul style="list-style-type: none"> ○ 「민사소송법」 ○ 「세종특별자치시 교육·학예에 관한 소송사무처리 규칙」
	5-2. 법령, 조약, 협정 등에 의하여 지급하는 부담금(환경개선부담금, 교육감선거비용, 장애인고용부담금 등)	2,285	<ul style="list-style-type: none"> ○ 「공직선거법」 제122조의2 ○ 「환경개선비용 부담법」 제9조 ○ 「장애인고용촉진 및 직업재활법」 제33조 ○ 그 밖에 개별법령
	5-3. 출연금	0	○ 개별 법령 및 조례
	5-4. 교육급여	1,143	○ 「국민기초생활 보장법」 제12조

5. 재정운용 관련 감사원 등의 감사결과

감사기관명	처분일시	제목(감사내용)	처분내용 (행정상·재정상)	처리결과
		해당없음		

6. 지방교육재정교부금 감액 및 인센티브 현황

(단위: 백만원)

구분	증액 사유	주요내용	교부금액
증액	재정집행 효율화 지원 (이월률 및 불용률)	2023년 연간 교육비특별회계 예산집행비율 목표치 달성	5,000
증액	재정집행 효율화 지원 (이월률 및 불용률)	2023년 연간 학교회계 예산집행비율 목표치 달성	3,000
증액	재정집행 효율화 지원 (상반기 예산 집행비율)	2024년 상반기 예산집행비율 목표치 달성	1,000

7. 재정분석 및 재정진단 내용

교육부에서 우리교육청의 재정 분석을 실시하여 통보한 사항으로 '2024년 지방교육재정분석
종합보고서'의 내용은 다음과 같습니다.

8 세종특별자치시교육청



우수사항

- 교육공무직원 총액인건비 집행 비율은 84.54%로 전국 평균 105.16%, 시지역 평균 106.74%보다 매우 낮음
 - 세종교육청은 교육부의 교육공무직원 산정 기준인원보다 현원이 적고, 중도 퇴사율이 높아 근속 수당 근로자가 적음. 다른 교육청과 달리 운영 기관 수시 채용 방식이 아닌 본청 주관 정기 공개채용(연 2회) 제도를 운영하여 결원 대체근로자 비율이 높고 무기계약직 인건비 비율은 상대적으로 낮음. 향후 학교 및 기관 신설 등 인력 수요 증가가 예상되는 바 앞으로도 직종 통폐합, 정·현원 관리 등 인력 운용 효율화 노력을 통해 교육공무직원 인건비 예산을 적정하게 관리할 필요가 있음
 - 시설비 본예산 편성 비율은 94.32%로 우수함
 - 추경예산 편성 과정에서 무리하게 시설사업비를 편성하지 않고*, 2회계연도 이상 소요되는 시설사업은 계속비 제도를 적극 활용하는 등 본예산 중심의 예산 운용으로 시설비 본예산 편성의 정확도가 제고됨
 - 또한 학교시설환경개선 사업의 본예산 편성의 정확도를 높이기 위해 학교에 직접 방문하여 공사 시기와 공사비용 등을 논의하고 계속비 편성 대상 여부를 확인하여 본예산에 반영하려는 노력을 기울이고 있음. 그 결과 '22년 학교시설환경개선사업 본예산액이 144억원에서 '23년도 185억원으로 증가되었으며, 추경예산액은 '22년 45억원에서 '23년 34억원으로 감소하는 성과를 거둠
- * 세종교육청 시설비 추경편성액 : '22년 197억원 → '23년 63억원
- 공립학교 목적사업비 비율은 50.95%로 전국 평균 54.01%, 시지역 평균 58.08%보다 낮음
 - 교육청 사업부서와 학교 현장 관계자 간 지속적인 협의 및 의견 수렴을 통해 매년 반복적으로 추진되는 사업은 학교운영비로 전환하고 학교업무에 부담이 되는 사업은 폐지하는 등 목적사업비 감축을 위해 노력함. 또한, 관리자 회계 역량을 지원하고 감사 지적 사례 등에 대한 보완 역량을 강화하기 위해 연수 및 학교회계 배움 프로그램을 운영하는 등 목적사업비 집행 시 담당자의 관리 역량 강화를 위해 노력함
 - 다만, 목적사업비를 기타사업비로의 전환으로 인해 매년 기타사업비가 증액될 수 있는 우려가 있기에 기타사업비 대신 학교 기본운영비로의 전환 반영이 필요함. 이에 대해 세종교육청에서도 일률적인 교당, 급당, 학생당 교부사업은 학교 기본운영비로 반영하기 위해 연차적으

로 계획 중에 있어, 향후 보다 효율적인 목적사업비 관리 및 학교현장의 재정운용 자율성 제고를 기대할 수 있을 것으로 보임

- 학교회계 이·불용액 비율은 0.80%로 전국 평균 3.67%, 시지역 평균 3.33%보다 매우 낮음
 - 세종교육청의 학교회계 이월액 비율은 0.00%, 학교회계 불용액 비율은 0.80%로 학교회계 이월액과 불용액이 모두 낮음. 특히, 세종교육청은 학교회계 이월액 비율이 9백만원에 불과한데, 이는 이월액 발생 가능성이 높은 목적사업비를 관리한 효과라고 자체적으로 진단하고 있음. 학교회계 불용액의 경우 이를 최소화하기 위해 학교재정집행 현장점검단 운영, 부교육감 주재 재정집행 점검회의 등 여러 노력을 기울여 학교회계 불용액을 최소화 함
- 개교 3~5년 학교 대비 적정 학생수용 학교수 비율은 72.73%로 전국 평균 63.59%, 시지역 평균 63.93%보다 매우 높음
 - 세종교육청은 신규 공동주택 입주에 따라 인근 거리 학교별 학급편제 및 통학거리 등을 판단 후 통학구역을 재조정하여 적정규모 학교 운영을 위해 노력하고 있음. 또한, 통계청 MDIS 인구주택 총 조사자료, 학생수 조사자료 등 기초 자료를 통해 학생 유발률을 보다 세분화하여 정확도를 제고하였음
 - 학교설립과 증기배치계획을 중심으로 학교급·지역별 특성 등을 반영하여 세부 적응을 위한 분류체계를 마련하며 통학여건과 학령 인구 변화율 등을 종합적으로 고려한 보정지표를 개발 및 적용하고 있음. 향후 세종 지역은 신규 공동주택 입주 및 인프라 구축 등으로 꾸준한 인구 증가가 예상됨에 따라, 학교 신설 시 학생유발률을 정확하게 산정하고자 노력할 필요가 있음
- 중앙투자심사 승인사업의 적정집행 학교수 비율은 100.00%로 전국 평균 85.71%보다 매우 높고 시지역 평균 100.00%와 동일함
 - 인근 신·증축 공사현장과의 통합건설 사업관리, 관급자재 통합발주 등을 통해 예산 절감 효과를 도모하고, '21년 11월부터 '23년 2월까지 16회에 걸쳐 주기적인 공정관리를 통해 사업계획에 차질이 없도록 추진한 결과 개교 시기의 연기 없이 사업이 추진되어 모든 학교를 교부액 범위 내 적정집행함
 - 또한, 개교 3개월 전부터 교원 및 지방공무원으로 구성된 개교준비팀을 운영('22.12.~'23.2.)하여 교실 환경 구성에 맞는 개교경비를 집행함. 그 결과 교부액 대비 적정 집행 달성하는 동시에 개교 시기에 맞추어 안정적인 교육과정이 운영될 수 있도록 노력함
- 사회적 약자기업 제품구매 비율은 중소기업 86.70%, 여성기업 19.15%(물품 12.43%, 공사 36.02%, 용역 21.01%), 장애인기업 2.01%, 중증장애인기업은 1.08%로 법정구매 비율을 모두 충족함

- 세종특별자치시교육청은 '22년에 이어 '23년도에도 사회적 약자 기업 제품 법정구매 비율을 달성하였음. 이는 각 기관(학교)의 상시 모니터링 및 반기별 구매실적 점검을 통해 체계적으로 구매실적을 관리하고, 인식개선을 위한 계약 담당자 및 학교 관리자 대상 교육 연수의 확대 등 사회적 약자기업 제품 구매 필요성에 대한 공감대 형성을 도모한 결과로 보임. 또한, '사회적경제 DAY 릴레이' 캠페인 대상을 기존 본청 각 부서에서 직속기관까지로 확대하는 등 사회적 약자기업 제품에 대한 교육청 구성원 모두의 관심을 제고하였음



개선 필요사항

- 순세계잉여금 본예산 편성 비율은 62.38%로 미흡한 편임
 - 전년도 예산현액 대비 순세계잉여금 비율 및 '22년 하반기 재정집행현황을 반영하여 순세계잉여금 규모를 추계하였으나 인건비 집행 잔액, 시설비 추진에 따른 낙찰잔액 등 불용예상액 추계에 정확성이 낮아 순세계잉여금 본예산 편성의 정확도가 낮음. 지방자치단체와의 업무협의를 통해 하반기 법정전출금 규모를 예측하고, 재정집행 중간점검(예비결산)을 내실화하여 초과수입과 집행잔액을 정확히 추계할 필요가 있음
- 인건비 본예산 편성 비율은 103.00%로 전국 평균 102.20%, 시지역 평균 101.56%보다 미흡함
 - 인건비 본예산 편성 시 교육청 소관 급여 지급 대상자 전 인원에 대하여 개인별 호봉을 전수조사하여 평균 호봉을 산출하고, 수당별 지급 인원을 조사하여 인건비 예산을 편성함. 그러나 저경력 교사와 젊은 공무원의 비율이 높아 육아휴직 등 휴·복직 인원이 많고 급여 지급률 차이로 신분 변동 예측과 정확한 규모의 인건비 산정에 어려움이 있음
 - 휴·복직자 등 인력변동에 대한 예측도를 높이기 위해 연령별, 성별, 결혼 여부 등 휴직자 특성을 반영한 시계열 자료를 분석할 필요가 있음. 특히, 인사 관련 부서와 지속적인 협의를 통하여 공무원 정·현원 인력 증감과 변동 요인을 검토·분석하여 인건비 본예산 편성의 정확성 확보가 필요함. 또한, 본예산 편성 이후에도 집행 상황을 수시로 점검하여 과다·과소 편성 변수가 발생한 경우, 그 원인을 분석하여 개선 방안을 마련하고 최근 시계열 자료를 바탕으로 인건비 변동 추계모델 개발이 필요함
- 교육비특별회계 이·불용액 비율은 4.27%로 전국 평균 8.67%, 시지역 평균 10.06%보다 낮은 편임
 - 세종교육청의 이월액 비율은 3.77%로 높으나, 불용액 비율은 0.50%로 낮은 수준임. 세종교육청은 불용액 최소화를 위해 세종교육재정 집행점검단을 운영하여 각 부서에서 예산 집행 상황을 점검·지도하고, 현황을 매월 안내하는 등 집행률 제고를 위해 지속적인 노력을 기울임.

세종의 지역적 특성상 학교신설 수요가 많음에 따라 학교신설을 포함한 전반적인 시설사업 추진과정에서 계속비 제도를 내실있게 활용한다면 이월액을 최소화 할 수 있을 것임

- 시설비 집행 비율은 70.40%로 전국 평균 68.51%, 시지역 평균 65.49%보다 집행 비율은 높으나 시지역 교육청 중 낮은 편임
 - 시설비 본예산 편성 비율 확대 및 재정집행 중간점검(예비결산) 및 계약 건별 집행예정액, 공정관리 등을 통해 시설비 집행률 제고에 힘쓰고 있으나, 겨울방학 공사를 선호함에 따라 이월액이 증가하여 시설비 집행 비율이 시지역 교육청 중 낮은 편임. 향후 시설사업에 대한 예산집행 관리 노력을 기울이고 한정된 인력과 재원을 바탕으로 시설사업을 효율적으로 운용하기 위한 노력이 필요함

1) 세입·세출 예·결산 현황

(단위 : 백만원)

시도명	최종예산액 (A)	전년도 이월액 (B)	예산현액 (C)=A+B	세입결산액	세출결산액 (D)	다음연도 이월액 (E)	불용액 (F)=C-D-E
세종	1,079,402	30,479	1,109,880	1,122,841	1,062,436	41,889	5,556

2) 재정분석 결과

가. 재정 건전성

(단위 : %)

지표명		지표 성격	세종	전국 평균	시지역		
					평균	최대값	최소값
1. 통합재정수지 비율		상향	0.86	-2.45	-2.58	1.17	-6.61
2. 경상적 지출 비율		하향	66.67	69.90	71.54	73.93	66.67
3. 관리채무 비율	3-1. 총 관리채무 비율	하향	4.67	2.86	2.70	4.67	1.92
	3-2. 자체부담 관리채무 비율	하향	0.09	0.63	1.05	2.13	0.09

나. 재정 효율성

(단위 : %)

지표명		지표 성격	세종	전국 평균	시지역		
					평균	최대값	최소값
확보 및 운용 (4개)	4. 학교용지매입비 지방자치단체 부담금 전입 비율('17년~'23년)	상향	100.00	98.02	99.90	100.01	99.20
	5. 총액인건비 집행 비율	5-1. 지방공무원 총액인건비 집행 비율	범위	105.20	94.29	94.26	105.20
		5-2. 교육공무직원 총액인건비 집행 비율	범위	84.54	105.16	106.74	117.85
	6. 본예산 편성 비율	6-1. 순세계잉여금 본예산 편성 비율	범위	62.38	87.76	98.84	174.18
		6-2. 시설비 본예산 편성 비율	범위	94.32	94.88	91.06	145.88
		6-3. 인건비 본예산 편성 비율	범위	103.00	102.20	101.56	104.88
	7. 공립학교 목적사업비 비율 및 증감률	7-1. 공립학교 목적사업비 비율	하향	50.95	54.01	58.08	61.80
		7-2. 공립학교 목적사업비 비율 증감률	하향	5.44	-0.07	1.00	9.02
적정 집행 (4개)	8. 예산집행 비율 및 증감률	8-1-1. 이·불용액 비율	하향	4.27	8.67 (8.64)	10.06 (9.98)	18.22 (18.15)
		8-1-2. 이·불용액 비율 증감률	하향	43.26 (55.06)	26.66 (27.46)	36.63 (38.63)	107.58 (114.37)
		8-2-1. 시설비 집행 비율	상향	70.40	68.51	65.49	88.70
		8-2-2. 시설비 집행 비율 증감률	상향	-14.73	-2.49	-8.73	8.94
		8-3. 학교회계 이·불용액 비율	하향	0.80	3.67	3.33	4.82

지표명	지표 성격	세종	전국 평균	시지역		
				평균	최대값	최소값
8-4. 예산 신속집행 비율('24회계연도 기준)	상향	58.51	60.62	61.87	71.47	58.39
9. 개교 3~5년 학교 대비 적정 학생수용 학교수 비율	상향	72.73	63.59	63.93	72.73	42.86
10. 중앙투자심사 승인사업의 적정집행 학교수 비율	상향	100.00	85.71	100.00	100.00	-
11. 기금 운용 현황	11-1. 기금운용계획 대비 적립액 비율	범위	1.64	10.26	9.74	18.72
	11-2. 기금운용계획 대비 지출액 비율	범위	94.81	84.16	81.72	100.27

※ ()는 교육청별 불가피한 이월 사유를 인정하여 반영한 결과임

다. 재정 책무성

지표명	충족여부(○, △, ×)				
12. 주민참여예산 운영 실적	위원회 위원 대표성	전문성	의견수렴과정	활동 및 성과	예산반영
	○	○	○	○	△

지표명	충족여부(○, ×)			
13. 지방교육재정 정보공개 실적	1. 법정 의무공개 실적			2. 정보공개 적극성 및 이용자 편의성
	지방교육재정 운용상황	수익계약 정보	기관장 업무추진비	
	○	○	○	-

지표명	비율(%)					
14. 사회적 약자기업 제품구매 비율	중소기업 (총 구매액의 50%)	여성기업			장애인기업 (총 구매액의 1%)	중증장애인기업 (총 구매액 (공사제외)의 1%)
		물품 (총 구매액의 5%)	공사 (총 구매액의 3%)	용역 (총 구매액의 5%)		
	86.70	12.43	36.02	21.01	2.01	1.08

8. 그 밖에 대통령령으로 정하는 사항

가. 지방채 발행사업의 현황: 해당없음

나. 민간투자사업 현황

나-1. 민간투자사업 총괄

(단위: 백만원)

사업명	민간사업자	총사업비	재정부담액			계약기간
			전년도까지 (2023년까지)	당해연도 (2024년)	향후예정액 (2025년 이후)	
세종고개 축 민간투자사업	충남미래개발 주식회사	3,715	6,314	373	798	2008.2.1.~202 8.1.31.
세종도원초 신축 민간투자사업	충남교육발전 주식회사	8,283	13,616	881	2,815	2009.2.1.~202 9.1.31.
방축초 외 5개교 및 갈운유치원 외 2개원 임대형민자사업	행복미래학교 주식회사	96,567	110,793	9,744	71,777	2013.2.1.~203 3.1.31.

사업명	연기도원초 신축 민간투자사업	담당자	시설지원부 엄진석(903-4878)
-----	-----------------	-----	---------------------

☐ **사업목적 및 필요성**

- 학교시설에 대한 민간의 투자를 촉진하여 창의적이고 효율적인 교육시설의 확충·운영을 도모함으로써 쾌적한 교육환경과 학생복지의 증진을 기여

☐ **사업개요**

- 기간: 2009.2.1.~2029.1.31
- 위치: 세종특별자치시 연서면 도원로 63
- 민간사업자: 충남교육발전 주식회사
- 총사업비: 8,283백만원
- 사업규모: 신축(연면적 8,298㎡)

☐ **재정부담 현황**

- 계약조건: 교사 신축 및 운영기간 중 운영 및 유지관리(20년간 운영)
- 지금까지 재정부담액(임대료+운영비) 및 향후 부담예정액

(단위: 백만원)

구 분	계	재정부담액		부담예정액	
		2023년까지	2024년도	2025년도	2026년도 이후
계	17,312	12,747	869	881	2,815
지방채					
자체재원	17,312	12,747	869	881	2,815
국고보조금					
지방보조금					

☐ **추진단계(운영중)**

- 교사 신축 후 2009년부터 관리운영권을 설정(20년)하여 교육시설을 운영 및 유지관리 중임

☐ **향후계획**

- 민간투자 교육시설의 유지관리·운영 효율성 제고 및 수요자의 편익 증진을 위한 서비스 제공 수준을 정기적으로 평가·관리하여 쾌적한 교육환경 조성

사업명	방축초 외 5개교 및 갈운유치원 외 2개원 임대형민자사업	담당자	시설지원부 염진석(903-4878)
-----	------------------------------------	-----	---------------------

☐ 사업목적 및 필요성

- 학교시설에 대한 민간의 투자를 촉진하여 창의적이고 효율적인 교육시설의 확충·운영을 도모함으로써 쾌적한 교육환경과 학생복지의 증진을 기여

☐ 사업개요

- 기간: 2013.2.1.~2033.1.31.
- 위치: 세종특별자치시(가온유치원 외 8교)
- 민간사업자: 행복미래학교 주식회사
- 총사업비: 96,567백만원
- 사업규모: 신축(유치원 3개원, 초등학교 2개교, 중학교 2개교, 고등학교 2개교)

☐ 재정부담 현황

- 계약조건: 교사 신축 및 운영기간 중 운영 및 유지관리(20년간 운영)
- 지금까지 재정부담액(임대료+운영비) 및 향후 부담예정액

(단위: 백만원)

구 분	계	재정부담액		부담예정액	
		2023년까지	2024년도	2025년도	2026년도 이후
계	192,314	101,136	9,657	9,744	71,777
지 방 채					
자체재원	192,314	101,136	9,657	9,744	71,777
국고보조금					
지방보조금					

☐ 추진단계(운영중)

- 교사 신축 후 2013년부터 관리운영권을 설정(20년)하여 교육시설을 운영 및 유지관리 중임

☐ 향후계획

- 민간투자 교육시설의 유지관리·운영 효율성 제고 및 수요자의 편익 증진을 위한 서비스 제공 수준을 정기적으로 평가·관리하여 쾌적한 교육환경 조성

2. 전전년도 결산 총계표 및 전년도 결산 추정액의 총계표

□ 2022년도 세입·세출 결산 총계표

가. 세입·세출 결산 총괄 현황

(단위: 원)

구 분	세 입①	세 출②	차 액③=①-②
예 산 액	1,250,152,963,000	1,250,152,963,000	0
예산현액	1,284,285,844,010	1,284,285,844,010	0
결 산 액	1,285,705,060,140	1,245,964,084,140	39,740,976,000

나. 결산상 잉여금 처리 현황

(단위: 원)

세계잉여금 (①=②+③+ ④+⑤)	다음연도 이월액②				보조금반납예정액③		지방채 상환④	순세계잉여금 ⑤
	명시이월	사고이월	계속비이월	소계②	보조금집행잔액	교부차액		
39,740,976,000	12,059,325,060	437,202,000	17,982,020,440	30,478,547,500	24,559,010	0	0	9,237,869,490

* 보조금 반납 예정액: 국고보조금, 지방자치단체보조금, 기타보조금(지원금)

다. 순세계잉여금 발생내역

(단위: 원)

순세계잉여금 (①=②+③)	초과세입금 ②	집행잔액③						
		보조금 대응투자 정산잔액	예산 절감액	계획변경 등 집행사유 미발생	낙찰차액	지출잔액	예비비	소계 ③
9,237,869,490	1,419,216,130	0	0	219,400,000	2,143,773,500	5,139,742,360	315,737,500	7,818,653,360

라. 세입결산 총괄(관별)

(단위: 원)

과 목		예산액 ①	이월 등 증감액 ②	예산현액 ③=①+②	징수결정액 ④	수납액 ⑤	불납결손액 ⑥	미수납액 ⑦=④-⑤-⑥
장	관							
합 계		1,250,152,963,000	34,132,881,010	1,284,285,844,010	1,285,784,594,070	1,285,705,060,140	1,209,980	78,323,950
10000 이전수입		1,238,825,225,000	0	1,238,825,225,000	1,239,958,253,510	1,239,958,253,510	0	0
	11000 중앙정부이전수입	1,112,422,095,000	0	1,112,422,095,000	1,112,393,592,380	1,112,393,592,380	0	0
	12000 지방자치단체이전수입	124,224,920,000	0	124,224,920,000	125,386,450,500	125,386,450,500	0	0
	16000 기타이전수입	2,178,210,000	0	2,178,210,000	2,178,210,630	2,178,210,630	0	0
20000 자체수입		5,853,622,000	0	5,853,622,000	6,219,336,420	6,139,802,490	1,209,980	78,323,950
	21000 교수-학습활동수입	219,074,000	0	219,074,000	211,838,910	210,887,310	951,600	0
	22000 행정활동수입	351,618,000	0	351,618,000	323,231,490	323,231,490	0	0
	23000 자산수입	73,990,000	0	73,990,000	73,996,660	73,996,660	0	0
	24000 이자수입	1,975,928,000	0	1,975,928,000	2,175,198,040	2,175,198,040	0	0
	27000 기타수입	3,233,012,000	0	3,233,012,000	3,435,071,320	3,356,488,990	258,380	78,323,950
40000 기타		5,474,116,000	34,132,881,010	39,606,997,010	39,607,004,140	39,607,004,140	0	0
	41000 전년도이월금	5,474,116,000	34,132,881,010	39,606,997,010	39,607,004,140	39,607,004,140	0	0

마. 세출결산 총괄(정책사업별)

(단위: 원)

과 목		예산액 ①	예산성립 후 증감 ②	예산현액 ③=①+②	지출액 ④	다음연도 이월액 ⑤	보조금 반납 예정액 ⑥	집행잔액⑦			
부 문	정책							소계 ⑦= ③+④+⑤+ ⑥+⑦+⑧	보조금 대응투자 정산잔액 ⑨	예산 절감액 ⑩	계획변경등 집행사유 미발생 ⑪
									낙찰차액 ⑫	지출잔액 ⑬	예비비 ⑭
합 계		1,250,152,963,000	34,132,881,010	1,284,285,844,010	1,245,964,084,140	30,478,547,500	24,559,010	7,818,653,360	0 2,143,773,500	0 5,139,742,360	219,400,000 315,737,500
051 유아 및 초중등교육		353,925,018,000	31,328,794,120	385,253,812,120	357,913,341,150	22,999,764,310	24,559,010	4,316,147,650	0 2,074,874,760	0 1,706,135,390	219,400,000 315,737,500
	01 인적자원운용	8,765,215,000	0	8,765,215,000	8,499,179,770	105,847,000	0	160,188,230	0	0	0
									0	160,188,230	0
	02 교수-학습활동지원	82,418,701,000	2,044,461,130	84,463,162,130	79,691,862,230	4,174,847,950	0	596,451,950	0	0	219,000,000
									1,640	377,450,310	0
	03 교육복지지원	58,442,879,000	0	58,442,879,000	58,334,728,650	0	5,503,010	102,647,340	0	0	400,000
									0	102,247,340	0
	04 보건/급식	32,202,166,000	4,159,835,500	36,362,001,500	33,060,281,990	1,936,420,510	19,056,000	1,346,243,000	0	0	0
									0	1,030,505,500	315,737,500
	05 학교재정지원관리	87,417,544,000	0	87,417,544,000	87,417,374,160	0	0	169,840	0	0	0
									0	169,840	0
	06 학교시설여건개선	84,678,513,000	25,124,497,490	109,803,010,490	90,909,914,350	16,782,648,850	0	2,110,447,290	0	0	0
									2,074,873,120	35,574,170	0

(단위: 원)

과 목		예산액 ①	예산성립 후 증감 ②	예산현액 ③=①+②	지출액 ④	다음연도 이월액 ⑤	보조금 반납 예정액 ⑥	집행잔액⑦			
부 문	정 책							소계 ⑦= ③+④+⑤+ ⑥+⑦+⑧	보조금 대응투자 정산잔액 ⑨	예산 절감액 ⑩	계획변경등 집행사유 미발생 ⑪
									낙찰차액 ⑫	지출잔액 ⑬	예비비 ⑭
053 평생교육		2,419,410,000	0	2,419,410,000	2,356,972,340	0	0	62,437,660	0	0	0
								0	62,437,660		0
	07 평생교육	2,419,410,000	0	2,419,410,000	2,356,972,340	0	0	62,437,660	0	0	0
								0	62,437,660		0
054 교육일반		350,093,164,000	4,712,144,890	354,805,308,890	346,794,646,620	7,478,783,190	0	531,879,080	0	0	0
								68,898,740	462,980,340		0
	09 교육행정일반	54,560,282,000	849,165,280	55,409,447,280	54,315,522,830	706,790,190	0	387,134,260	0	0	0
								0	387,134,260		0
	10 기관운영	16,369,848,000	3,862,979,610	20,232,827,610	13,316,288,440	6,771,993,000	0	144,546,170	0	0	0
								68,898,740	75,647,430		0
	11 재무활동	279,163,034,000	0	279,163,034,000	279,162,835,350	0	0	198,650	0	0	0
								0	198,650		0
161 예비비		3,048,145,000	△1,908,058,000	1,140,087,000	1,136,564,510	0	0	3,522,490	0	0	0
								0	3,522,490		0
	12 예비비 및 기타	3,048,145,000	△1,908,058,000	1,140,087,000	1,136,564,510	0	0	3,522,490	0	0	0
								0	3,522,490		0
901 인건비		540,667,226,000	0	540,667,226,000	537,762,559,520	0	0	2,904,666,480	0	0	0
								0	2,904,666,480		0
	13 인건비	540,667,226,000	0	540,667,226,000	537,762,559,520	0	0	2,904,666,480	0	0	0
								0	2,904,666,480		0

□ 2023년도 세입·세출 결산 총계표

가. 세입·세출 결산 총괄 현황

(단위: 원)

구 분	세 입①	세 출②	차 액③=①-②
예 산 액	1,079,401,571,000	1,079,401,571,000	0
예산현액	1,109,880,118,500	1,109,880,118,500	0
결 산 액	1,122,840,597,400	1,062,435,755,330	60,404,842,070

나. 결산상 잉여금 처리 현황

(단위: 원)

세계잉여금 (①=②+③+ ④+⑤)	다음연도 이월액②				보조금반납예정액③		지방채 상환④	순세계잉여금 ⑤
	명시이월	사고이월	계속비이월	소계②	보조금집행잔액	교부차액		
60,404,842,070	11,017,238,630	124,202,590	30,747,167,640	41,888,608,860	42,215,120 0	0	0	18,474,018,090

* 보조금 반납 예정액: 국고보조금, 지방자치단체보조금, 기타보조금(지원금)

다. 순세계잉여금 발생내역

(단위: 원)

순세계잉여금 (①=②+③)	초과세입금 ②	집행잔액③						
		보조금 대응투자 정산잔액	예산 절감액	계획변경 등 집행사유 미발생	낙찰차액	지출잔액	예비비	소계 ③
18,474,018,090	12,960,478,900	0	0	2,000,000	2,032,846,490	3,478,692,700	0	5,513,539,190

라. 세입결산 총괄(관별)

(단위: 원)

과 목		예산액 ①	이월 등 증감액 ②	예산현액 ③=①+②	징수결정액 ④	수납액 ⑤	불납결손액 ⑥	미수납액 ⑦=④-⑤-⑥
장	관							
합 계		1,079,401,571,000	30,478,547,500	1,109,880,118,500	1,122,917,577,960	1,122,840,597,400	0	76,980,560
10000 이전수입		1,034,952,728,000	0	1,034,952,728,000	1,047,492,638,490	1,047,492,638,490	0	0
	11000 중앙정부이전수입	929,972,793,000	0	929,972,793,000	941,676,077,000	941,676,077,000	0	0
	12000 지방자치단체이전수입	102,906,213,000	0	102,906,213,000	103,742,838,930	103,742,838,930	0	0
	16000 기타이전수입	2,073,722,000	0	2,073,722,000	2,073,722,560	2,073,722,560	0	0
20000 자체수입		7,186,419,000	0	7,186,419,000	7,683,963,470	7,606,982,910	0	76,980,560
	21000 교수-학습활동수입	214,558,000	0	214,558,000	213,099,200	213,099,200	0	0
	22000 행정활동수입	300,067,000	0	300,067,000	273,073,980	273,073,980	0	0
	23000 자산수입	508,955,000	0	508,955,000	508,958,730	508,958,730	0	0
	24000 이자수입	786,999,000	0	786,999,000	769,677,240	769,677,240	0	0
	27000 기타수입	5,375,840,000	0	5,375,840,000	5,919,154,320	5,842,173,760	0	76,980,560
40000 기타		9,262,424,000	30,478,547,500	39,740,971,500	39,740,976,000	39,740,976,000	0	0
	41000 전년도이월금	9,262,424,000	30,478,547,500	39,740,971,500	39,740,976,000	39,740,976,000	0	0
50000 내부거래		28,000,000,000	0	28,000,000,000	28,000,000,000	28,000,000,000	0	0
	51000 전입금	28,000,000,000	0	28,000,000,000	28,000,000,000	28,000,000,000	0	0

마. 세출결산 총괄(정책사업별)

(단위: 원)

과 목		예산액 ①	예산성립후 증감 ②	예산현액 ③=①+②	지출액 ④	다음연도 이월액				보조금 반납 예정액 ⑥	집행잔액⑦				
부 문	정 책					명시 이월	사고 이월	계속비 이월	소계 ⑤		소계⑦ =①+② +③+④ +⑤+⑥	보조금 대응투자 정산잔액①	예산 절감액 ②	계획변경등 집행사유 미발생③	
												낙찰차액 ③	지출잔액 ④	예비비 및 기타 ⑤	
합 계		1,079,401,571,000	30,478,547,500	1,109,880,118,500	1,062,435,755,330	11,017,238,630	124,202,590	30,747,167,640	41,888,608,860	42,215,120	5,513,539,190	0	0	2,000,000	
												2,032,846,490	3,478,692,700	0	
051 유아 및 중등교육		421,369,687,000	23,186,264,310	444,555,951,310	405,875,420,020	10,951,338,630	124,202,590	24,396,630,140	35,472,171,360	42,215,120	3,166,144,810	0	0	0	
												2,032,846,490	1,133,298,320	0	
	01 인적자원운용	10,413,120,000	275,547,000	10,688,667,000	10,384,917,840	0	0	0	0	0	303,749,160	0	0	0	
												0	303,749,160	0	
	02 교수-학습 활동지원	106,397,725,000	4,174,847,950	110,572,572,950	107,533,650,050	2,632,925,460	0	0	2,632,925,460	0	405,997,440	0	0	0	
												16,854,500	389,142,940	0	
	03 교육복지	61,840,397,000	0	61,840,397,000	61,748,607,610	0	0	0	0	293,120	91,496,270	0	0	0	
												0	91,496,270	0	
	04 보건급식	42,025,027,000	1,953,220,510	43,978,247,510	42,367,012,540	773,718,510	0	466,507,120	1,240,225,630	41,922,000	329,087,340	0	0	0	
												0	329,087,340	0	
	05 학교재정 지원관리	103,092,139,000	0	103,092,139,000	103,092,139,000	0	0	0	0	0	0	0	0	0	
												0	0	0	
	06 학교시설 여건개선	97,601,279,000	16,782,648,850	114,383,927,850	80,749,092,980	7,544,694,660	124,202,590	23,930,123,020	31,599,020,270	0	2,035,814,600	0	0	0	
												2,015,991,990	19,822,610	0	
	053 평생교육		903,566,000	0	903,566,000	897,207,880	0	0	0	0	0	6,358,120	0	0	0
													0	6,358,120	0
	07 평생교육	903,566,000	0	903,566,000	897,207,880	0	0	0	0	0	6,358,120	0	0	0	
												0	6,358,120	0	

(단위: 원)

과 목		예산액 ①	예산성립후 증감 ②	예산현액 ③=①+②	지출액 ④	다음연도 이월액				보조금 반납 예정액 ⑥	집행잔액⑦			
부 문	정책					명시 이월	사고 이월	계속비 이월	소계 ⑤		소계⑦ =③+④ +⑤+⑥ +⑦+⑧	보조금 대응투자 정산잔액③	예산 절감액 ④	계획변경등 집행사유 미발생⑤
												낙찰차액 ④	지출잔액 ⑤	예비비 및 기타 ⑥
054 교육일반		65,895,212,000	7,753,381,190	73,648,593,190	66,753,426,470	65,900,000	0	6,350,537,500	6,416,437,500	0	478,729,220	0	0	2,000,000
												0	476,729,220	0
	09 교육행정일반	39,633,124,000	920,664,190	40,553,788,190	40,200,300,430	65,900,000	0	0	65,900,000	0	287,587,760	0	0	0
												0	287,587,760	0
	10 기관운영	14,921,525,000	6,832,717,000	21,754,242,000	15,217,534,020	0	0	6,350,537,500	6,350,537,500	0	186,170,480	0	0	2,000,000
												0	184,170,480	0
	11 재무활동	11,340,563,000	0	11,340,563,000	11,335,592,020	0	0	0	0	0	4,970,980	0	0	0
												0	4,970,980	0
161 예비비		1,522,744,000	△461,098,000	1,061,646,000	1,028,143,000	0	0	0	0	0	33,503,000	0	0	0
												0	33,503,000	0
	12 예비비 및기타	1,522,744,000	△461,098,000	1,061,646,000	1,028,143,000	0	0	0	0	0	33,503,000	0	0	0
												0	33,503,000	0
901 인건비		589,710,362,000	0	589,710,362,000	587,881,557,960	0	0	0	0	0	1,828,804,040	0	0	0
												0	1,828,804,040	0
	13 인건비	589,710,362,000	0	589,710,362,000	587,881,557,960	0	0	0	0	0	1,828,804,040	0	0	0
												0	1,828,804,040	0

□ 2024년도 세입·세출 결산 추정액의 총계표

(단위: 백만 원, %)

구분	세입				세출			
	예산현액 ①	징수전망액 (수납액) ②	수납액과 예산액 차이 (②-①)	징수율 (②/①)	예산현액 ③	지출추정액 ④	불용추정액⑤ (이월전망포함) (③-④)	미집행률 (⑤/③)
교육비특별회계	1,215,041	1,215,041	0	100.0	1,215,041	1,148,214	66,827	5.5

3. 공유재산 조서

공유재산 조서(연도별 현재액 및 추정액 집계표)

(단위 : m², 원)

종류	구분	2022년도말 현재액		2023년도말 현재액		2024년도말 추정액	
		물량	금액	물량	금액	물량	금액
행정 재산	토지	1,705,881.80	574,446,904,440	1,841,611.8	606,408,895,444	1,842,259.8	606,520,869,844
	건물	1,356,408.39	1,918,030,337,416	1,390,487.54	2,004,408,904,459	1,399,338.54	2,018,582,688,446
	공작물	94,904.25	53,668,305,331	101,874.2	59,247,235,814	103,092	59,933,810,479
	입목죽	817,739.98	13,574,285,820	851,991.98	14,003,806,481	851,933.98	14,003,461,981
	기계기구	16	8,191,720	3	6,536,000		
	선박항공기						
	무체재산	57	7,106,000	45	6,006,000	45	6,006,000
	유가증권						
	지상권 등 용익물권	31	910,100,000	31	910,100,000	31	910,100,000
	특허권 등 기타권리						
	부동산 신탁수익권						
	소계	3,975,038.42	2,560,645,230,727	4,186,044.51	2,684,991,484,198	4,196,700.32	2,699,956,936,750
일반 재산	토지	120,221	4,518,279,300	119,680	4,452,472,600	119,680	4,452,472,600
	건물	67.56	17,903,742	244	59,247,503	244	85,454,579
	공작물	5,503.60	1,675,097,054	4,918.6	1,192,345,442	4,926.6	1,293,733,744
	입목죽	496	43,763,443	500	49,185,616	907	50,008,710
	기계기구			3	9,000,000		
	선박항공기						
	무체재산	9	626,000	9	626,000	9	626,000
	유가증권						
	지상권 등 용익물권						
	특허권 등 기타권리						
	부동산 신탁수익권						
	소계	126,297.16	6,255,669,539	125,354.6	5,762,877,161	125,766.6	5,882,295,633
합계	토지	1,826,102.80	578,965,183,740	1,961,291.8	610,861,368,044	1,961,939.8	610,973,342,444
	건물	1,356,475.95	1,918,048,241,158	1,390,731.54	2,004,468,151,962	1,399,582.54	2,018,668,143,025
	공작물	100,407.85	55,343,402,385	106,792.8	60,439,581,256	108,018.59	61,227,544,223
	입목죽	818,235.98	13,618,049,263	852,491.98	14,052,992,097	852,840.98	14,053,470,691
	기계기구	16	8,191,720	6	15,536,000		
	선박항공기						
	무체재산	66	7,732,000	54	6,632,000	54	6,632,000
	유가증권						
	지상권 등 용익물권	31	910,100,000	31	910,100,000	31	910,100,000
	특허권 등 기타권리						
	부동산 신탁수익권						
	합계	4,101,335.58	2,566,900,900,266	4,311,399.11	2,690,754,361,359	4,322,466.91	2,705,839,232,383

4. 중기공유재산관리계획



2025~2029년도 중기공유재산관리계획

2024. 9.



세종특별자치시교육청
SEJONG CITY OFFICE OF EDUCATION

[재무행정과]

목 차

I . 중기공유재산관리계획 개요	37
II . 공유재산 일반 현황	39
III . 2025~2029년도 중기공유재산관리계획 ...	40
1. 중장기 공유재산 정책방향	40
2. 공유재산 취득 및 처분의 기준에 관한 사항	41
3. 공유재산 관리·처분의 총괄계획	42
4. 공유재산 특례 종합계획에 관한 사항	47
5. 일반재산의 개발 및 출자	49
6. 공유재산의 관리·처분에 따른 수입금의 징수 및 관리	50
[붙임 1] 관계법령	52
[붙임 2] 중기공유재산관리계획 작성기준	53

2025~2029년도 중기공유재산관리계획

I 중기공유재산관리계획 개요

□ 정의

- 공유재산의 효율적·체계적 관리·처분 등을 위해 5회계연도 이상의 기간에 대해 지방자치단체의 장이 매년 수립하는 중장기적 총괄계획

□ 목적

- 공유재산의 중장기적 총괄계획 수립으로 공유재산의 효율적·체계적 관리·처분 도모
- 중기지방교육재정계획 등과 연계한 중장기 계획 수립으로 공유재산 관리의 예측 가능성 제고

□ 근거

- 「공유재산 및 물품 관리법」 제10조 및 같은 법 시행령 제6조의 2

<공유재산 및 물품 관리법 제10조(중기공유재산관리계획)>

- ① 지방자치단체의 장은 공유재산을 계획적으로 관리·처분하기 위하여 매년 다음 회계연도부터 5회계연도 이상의 기간에 대한 공유재산의 관리·처분에 관한 계획(이하 “중기공유재산관리계획”이라 한다)을 수립하여 예산안과 함께 지방의회에 제출하여야 한다.
- ② 지방자치단체의 장은 중기공유재산관리계획을 수립할 때에는 행정안전부장관이 정하는 지침에 따라 그 중기공유재산관리계획이 관계 법령에 따른 지역계획과 연계 되도록 하여야 한다.
- ③ 중기공유재산관리계획에는 다음 각 호의 사항이 포함되어야 한다.
 1. 공유재산을 효율적으로 관리·처분하기 위한 중장기적인 공유재산 정책방향
 2. 공유재산 관리·처분의 총괄계획
 3. 공유재산 처분의 기준에 관한 사항
 4. 공유재산의 사용료 감면 등 특례 종합계획에 관한 사항
 5. 그 밖에 대통령령으로 정하는 공유재산의 관리·처분에 관한 사항
- ④ 행정안전부장관은 매년 중기공유재산관리계획 수립의 기준 및 수립에 필요한 그 밖의 정보 등이 포함된 지침을 지방자치단체의 장에게 통보할 수 있다.

- 「세종특별자치시 교육비특별회계 소관 공유재산 관리 조례」 제13조 (중기공유재산관리계획)

□ **작성주체: 세종특별자치시교육청 재산관리관(총괄직)**

□ **대상기간: 2025년 ~ 2029년(5회계연도)**

□ **작성대상**

① 중장기 공유재산 정책방향

② 공유재산 취득 및 처분의 기준에 관한 사항

- 법 제3조의2 기본원칙과 지방자치단체 공유재산 운영기준 제3조에 따라 작성

③ 공유재산 관리·처분의 총괄계획

- 총괄표, 사용허가·대부 계획, 취득·처분 계획으로 구분하여 작성

④ 공유재산 특례 종합계획에 관한 사항

- 영구시설물 축조, 장기사용허가 및 대부, 양여, 사용료 및 대부료 감면

⑤ 일반재산의 개발 및 출자

⑥ 공유재산의 관리·처분에 따른 수입금의 징수 및 관리

- 사용료, 대부료, 매각대금, 변상금

□ **기본방향**

- 공유재산과 관련한 정책 비전 및 우선순위 사업을 반영하여 수립
- 우리 교육청의 중기지방재정계획과 연계하여 수립
- 공유재산 취득 및 처분 시 중요재산*은 중기공유재산관리계획에 반영 후 공유재산관리계획을 수립

* 중요재산의 기준 : 시행령 제7조제1항, 공유재산 관리 조례 제13조의2

· (취득) 1건당 기준가격 20억원 이상, 면적기준 6,000㎡ 이상인 재산

· (처분) 1건당 기준가격 10억원 이상, 면적기준 5,000㎡ 이상인 재산

- 다만, 다음의 경우 예외로 할 수 있음

<중기공유재산관리계획 작성 예외: 불가피한 경우>

- ▶ 중기공유재산관리계획 수립 당시 예상치 못한 재난·재해와 관련된 사업
- ▶ 해당연도 국고보조사업이나 공모사업 등이 추가된 경우
- ▶ 전년도 중기공유재산관리계획 수립 당시 중요재산에 해당되지 않았으나, 당해년도 공유재산의 취득·처분 시 중요재산으로 포함된 경우
- ▶ 공유재산관리계획에 포함되지 않는 재산의 취득·처분인 경우(시행령 제7조제3항)
- ▶ 긴급히 중요재산을 취득·처분할 필요가 있다고 지방의회가 인정하는 경우

II 공유재산 일반 현황

□ 재산용도별 현황

(기준: 2023.12.31.)

구분			수량	금액(원)
행 정 재 산	공	용	4,186,044.51	2,684,991,484,198
	공	공 용	0	0
	기	업 용	0	0
	보	존 용	0	0
	소	계	4,186,044.51	2,684,991,484,198
일반재산			125,354.6	5,762,877,161
합계			4,311,399.11	2,690,754,361,359

□ 재산종류별 현황

(기준: 2023.12.31.)

종 류	단위	수량	금액(원)
토 지	m ²	1,961,291.8	610,861,368,044
건 물	m ²	1,390,731.54	2,004,468,151,962
공 작 물	식	106,792.8	60,439,581,256
입 목 죽	본	852,491.98	14,052,992,097
기 계 기 구	점	6	15,536,000
무 체 재 산	건	54	6,632,000
용 익 물 권	건	31	910,100,000
합 계		4,311,399.11	2,690,754,361,359

1

중장기 공유재산 정책방향

공유재산의 효율적 · 체계적인 관리

정 책
방 향

- 균형있는 취득·처분을 통한 체계적인 재산관리
- 공유재산의 적극적인 재산권 관리 강화
- 공유재산 활용 극대화 및 담당자 전문성 신장

① 체계적인 공유
재산관리

- 중기지방재정계획과 연계한 체계적인 재산관리
- 학교 및 직속기관 설립 수요에 대비한 용지 적기 취득
- 일반재산의 공공가치를 고려한 균형 있는 처분

② 공유재산의 적극
적인 재산권 관리
강화

- 공유재산 자체 관리방안 수립 및 실태조사 강화
- 미활용 공유재산 이력카드 작성·관리 및 활용방안 모색
- 공유재산 대장과 재무회계 결산서 간 정합성 제고

③ 공유재산 활용
극대화 및 담당자
전문성 신장

- 학교 시설물의 사용허가 등 개방을 통한 공공성 확대
- 기관별 공유재산 담당자 전문성 신장을 위한 연수 실시

□ 근거

- 「공유재산 및 물품 관리법」 제3조의2

<공유재산 및 물품 관리법 제3조의2>

제3조의2(공유재산 및 물품관리·처분의 기본원칙) 지방자치단체가 공유재산을 관리·처분하는 경우에는 다음 각 호의 원칙을 지켜야 한다.

1. 해당 지방자치단체 전체의 이익에 맞도록 할 것
2. 취득과 처분이 균형을 이룰 것
3. 공공가치와 활용가치를 고려할 것
4. 투명하고 효율적인 절차를 따를 것

□ 취득 및 처분 기준

- (공통 기준)

- 교육청 전체의 이익에 부합하도록 하며, 공공 및 활용가치를 고려
- 장래 행정수요에 계획적으로 대비하며, 취득과 처분의 균형을 유지
- 취득과 처분은 투명하고 공정해야 하며, 효율적인 절차로 추진

- (취득 기준)

- 행정 목적을 위해 필요한 경우 취득함을 원칙으로 하며, 공공가치와 활용가치가 높은 경우에 해당되어야 함
- 취득 시 예산 절감을 위해 노력하여야 함

- (처분 기준)

- 활용가치가 없고 보존이 불필요한 재산인지를 판단하여 계획적으로 처분하여야 함
- 처분시 가격의 현실화를 통한 세외수입 증대에 노력하여야 함

3

공유재산 관리·처분 총괄계획

1. 총괄표

(단위 : 건, 백만원, %)

회계	구 분	2025년		2026년		2027년		2028년		2029년		연평균 증감률
		수량	금액	수량	금액	수량	금액	수량	금액	수량	금액	
합계	사 용 허 가	32	69.14	32	67.37	32	65.65	32	63.98	32	62.35	-2.6
	대 부	4	4.06	4	3.96	4	3.86	4	3.77	4	3.67	-2.4
	취 득	9	265,238	9	300,972	4	84,481	0	0	0	0	-43.5
	처 분	0	0	0	0	0	0	0	0	0	0	0
교육비 특별 회계	사 용 허 가	1	41.94	1	40.78	1	39.66	1	38.56	1	37.49	-2.8
	대 부	0	0	0	0	0	0	0	0	0	0	0
	취 득	9	265,238	9	300,972	4	84,481	0	0	0	0	-43.5
	처 분	0	0	0	0	0	0	0	0	0	0	0
학교 회계	사 용 허 가	31	27.2	31	26.59	31	25.99	31	25.42	31	24.86	-2.2
	대 부	4	4.06	4	3.98	4	3.86	4	3.76	4	3.68	-2.4
	취 득	0	0	0	0	0	0	0	0	0	0	0
	처 분	0	0	0	0	0	0	0	0	0	0	0

※ 사업위치 미확정, 사업 변경, 장래 예측 한계 등으로 실제 공유재산 관리, 취득 및 처분 수량과 금액은 변동될 수 있음

2. 사용허가 계획

< 사용 허가 현황 >

□ 기준: 2024년

목적	수량(건)	비고
· 교육청 교육금고(NH농협은행)	1	
· 이동통신중계기, 환경기반시설(크린넷)	11	
· 가스공급시설(도시가스) 배관 매설	5	
· 주택부지, 사무실, 가설건축물	8	
· 공공기관(경찰서)	1	면제
· 매점, 자동판매기	6	
계	32	

가. 지역별 계획

(단위 : 건, 백만원, %)

구분	2025년		2026년		2027년		2028년		2029년		비중	연평균 증감률
	수량	금액	수량	금액	수량	금액	수량	금액	수량	금액		
계	32	69.14	32	67.37	32	65.65	32	63.98	32	62.35	100	-2.6
교육청	1	41.94	1	40.78	1	39.66	1	38.56	1	37.49	60.7	-2.4
해들유	1	0.85	1	0.83	1	0.81	1	0.79	1	0.77	1.3	-2.5
금남초	7	0.34	7	0.33	1	0.32	7	0.32	7	0.31	0.5	-2.4
부강초	2	1.10	1	1.03	1	0.96	1	0.90	1	0.84	1.6	-6.5
연남초	1	0.02	1	0.02	1	0.02	1	0.02	1	0.01	0.1	-2.6
연동초	1	0.24	1	0.24	1	0.23	1	0.22	1	0.21	0.4	-3.8
해밀초	1	0.45	1	0.44	1	0.43	1	0.42	1	0.41	0.7	-2.1
연동중	1	0.13	1	0.12	1	0.12	1	0.12	1	0.11	0.2	-2.9
국제고	6	6.98	6	6.77	6	6.57	6	6.38	6	6.19	10.1	-3.0
과학예술 영재	1	2.05	1	1.99	1	1.93	1	1.87	1	1.82	3.0	-2.9
도담고	3	4.39	3	4.28	3	4.18	3	4.08	3	3.98	6.4	-2.4
세종고	1	0.04	1	0.04	1	0.04	1	0.04	1	0.04	0.1	-1.0
장영실고	5	8.60	5	8.48	5	8.36	5	8.25	5	8.13	12.5	-1.4
한솔고	1	2.01	1	2.02	1	2.03	1	2.03	1	2.04	2.9	0.4

※ 금액은 행정안전부의 「중기공유재산관리계획 작성기준」에 따라 직전 3개연도 개별공시지가 평균 증감률을 반영하여 작성함

나. 회계별 계획

(단위 : 건, 백만원, %)

구분	2025년		2026년		2027년		2028년		2029년		비중	연평균 증감률
	수량	금액	수량	금액	수량	금액	수량	금액	수량	금액		
계	32	69.14	32	67.37	32	65.65	32	63.98	32	62.35	100	-2.6
교육비 특별회계	1	41.94	1	40.78	1	39.66	1	38.56	1	37.49	60.7	-2.8
학교회계	31	27.2	31	26.59	31	25.99	31	25.42	31	24.86	39.3	-2.2

3. 대부 계획

< 대 부 현 황 >

□ 기준: 2024년

목적	수량(건)	비고
· 가스공급시설(도시가스) 배관 매설	2	
· 주택부지	2	
계	4	

가. 지역별 계획

(단위 : 건, 백만원, %)

구분	2025년		2026년		2027년		2028년		2029년		비중	연평균 증감률
	수량	금액	수량	금액	수량	금액	수량	금액	수량	금액		
계	4	4.06	4	3.98	4	3.86	4	3.76	4	3.68	100	-2.4
금남초 (신촌리)	3	3.87	3	3.77	3	3.68	3	3.59	3	3.51	95.3	-2.4
연동초 (내판리)	1	0.19	1	0.18	1	0.18	1	0.17	1	0.17	4.7	-2.9

※ 금액은 행정안전부의 「중기공유재산관리계획 작성기준」에 따라 직전 3개연도 개별공시지가 평균 증감률을 반영하여 작성함

나. 회계별 계획

(단위 : 건, 백만원, %)

구분	2025년		2026년		2027년		2028년		2029년		비중	연평균 증감률
	수량	금액	수량	금액	수량	금액	수량	금액	수량	금액		
계	4	4.06	4	3.98	4	3.86	4	3.76	4	3.68	100	-2.4
교육비 특별회계	0	0	0	0	0	0	0	0	0	0	0	0
학교회계	4	4.06	4	3.98	4	3.86	4	3.76	4	3.68	100	-2.4

4. 취득·처분 계획

가. 취득 계획

(단위 : m², 백만원)

일련 번호	취득(예정) 연도	회계구분	재 산 표 시				금액 (기준가격)	취득목적	비고
			종류	소재지	지목	면적			
계				22건		210,846	650,691		
1	2025	교육비 특별회계	건물	해밀2로 36	학	6,186	19,034	해밀고등학교 교사동 및 다 목 적 강 당 동 증 축	
2	2025	교육비 특별회계	토지, 건물	합강동 산46 일원	학	3,924	17,620	(가칭)합강1유치원 설립	
3	2025	교육비 특별회계	토지, 건물	합강동 313-2 일원	학	14,511	41,069	(가칭)합강1초등학교 설립	
4	2025	교육비 특별회계	토지, 건물	합강동 산49-1 일원	학	13,331	41,145	(가칭)합강중학교 설립	
5	2025	교육비 특별회계	토지, 건물	합강동 167 일원	학	3,087	15,616	(가칭)합강2유치원 설립	
6	2025	교육비 특별회계	토지, 건물	합강동 산101 일원	학	15,310	38,068	(가칭)합강2초등학교 설립	
7	2025	교육비 특별회계	토지, 건물	합강동 65-6 일원	학	14,686	46,565	(가칭)합강고등학교 설립	
8	2025	교육비 특별회계	토지, 건물	한별동 717-1 일원	학	2,116	12,008	(가칭)한별1유치원 설립	
9	2025	교육비 특별회계	토지, 건물	한별동 732-38 일원	학	16,976	34,113	(가칭)한별1초등학교 설립	
10	2026	교육비 특별회계	토지, 건물	다솜동 166-1 일원	학	3,500	16,045	(가칭)다솜유치원 설립	
11	2026	교육비 특별회계	토지, 건물	다솜동 166-1 일원	학	14,405	41,804	(가칭)다솜1초등학교 설립	
12	2026	교육비 특별회계	토지, 건물	다솜동 160-2 일원	학	14,029	32,714	(가칭)다솜중학교 설립	
13	2026	교육비 특별회계	토지, 건물	한별동 262-5 일원	학	2,148	12,042	(가칭)한별2유치원 설립	
14	2026	교육비 특별회계	토지, 건물	한별동 262-3 일원	학	13,702	33,425	(가칭)한별2초등학교 설립	
15	2026	교육비 특별회계	토지, 건물	한별동 722-4 일원	학	13,011	26,942	(가칭)한별1중학교 설립	

일련 번호	취득(예정) 연도	회계구분	재 산 표 시				금액 (기준가격)	취득목적	비고
			종류	소재지	지목	면적			
16	2026	교육비 특별회계	토지, 건물		대	10,000	48,000	(가칭)국제교육원 설립	
17	2026	교육비 특별회계	토지, 건물		대	9,000	45,000	(가칭)학생수련원 설립	
18	2026	교육비 특별회계	토지, 건물		대	8,000	45,000	(가칭)유아교육진흥원 설립	
19	2027	교육비 특별회계	토지, 건물	한별동 산47 일원	학	2,000	11,886	(가칭)한별3유치원 설립	
20	2027	교육비 특별회계	토지, 건물	한별동 225 일원	학	13,082	33,295	(가칭)한별3초등학교 설립	
21	2027	교육비 특별회계	토지, 건물	한별동 221 일원	학	13,016	26,943	(가칭)한별2중학교 설립	
22	2027	교육비 특별회계	토지, 건물	한별동 212-1 일원	학	4,826	12,357	(가칭)숲생태유치원	

※ 취득 계획은 영 제7조제1항에 따른 중요재산을 대상으로 작성하되, 영 제7조제6항에 따른 “1건”을 기준으로 일련번호별로 작성하였으며 중장기 학교설립계획 및 재정투자사업계획에 따름

- (중요재산) 1건당 기준가격 20억원 이상, 면적기준 6,000㎡ 이상인 재산

※ 취득 물건 및 지번에 구체적으로 확정되지 않은 경우는 대략적인 소재지, 면적, 금액을 작성함

※ 취득(예정)연도는 사업계획에 따른 예산편성 필요 연도를 기준으로 작성함

나. 처분 계획

(단위 : ㎡, 백만원)

일련 번호	처분(예정) 연도	회계구분	재 산 표 시				금액 (기준가격)	처분목적	비고
			종류	소재지	지목	면적			
계									
	해	당	없	음					

< 특례에 해당하는 경우 >

1. 영 제9조제1항 또는 다른 법률에 따라 공유재산에 영구시설물을 축조하는 경우
 2. 법 제19조제1항제1호, 제40조제1항 또는 다른 법률에 따라 공유재산을 양여하는 경우
 3. 법 제21조제1항 단서, 제31조제1항 단서 또는 다른 법률에 따라 법 21조의제1항 본문 또는 제31조제1항 각 호에 따른 기간을 초과하여 공유재산을 사용허가·대부하는 경우
 4. 법 제24조, 제34조, 제43조의8 또는 다른 법률에 따라 공유재산의 사용료, 대부로, 그 밖에 사용 또는 수익에 대한 대가를 감면하는 경우
- ※ 단, 법률에 따라 지자체에 기부하거나 대체시설을 제공한 대가 또는 해당 법률에 따라 양여, 장기사용허가, 사용료를 감면하는 경우 제외

1. 총괄계획

가. 영구시설물 축조

(단위 : 건, %)

구 분	영구시설물 축조					연평균 증감률
	2025년	2026년	2027년	2028년	2029년	
수량	0	0	0	0	0	

나. 장기 사용허가·대부, 양여 및 사용료·대부로 감면

(단위 : 건, 백만원, %)

구 분	2025년		2026년		2027년		2028년		2029년		연평균 증감률
	수량	금액	수량	금액	수량	금액	수량	금액	수량	금액	
장기사용 허가 등	75	6.7843	75	6.9878	75	7.1974	75	7.4133	75	7.6357	2.4
양여	0	0	0	0	0	0	0	0	0	0	0
사용료등 감면	0	0	0	0	0	0	0	0	0	0	0

2. 항목별 세부계획

가. 영구시설물 축조

(단위 : m²)

일련 번호	특례(예정) 연도	재산표시(토지)			시설물 종류	축조목적 (관련근거)	허가등 기간	갱신 가능 기간	허가조건	비고
		소재지	지목	면적						
	해	당	없	음						

나. 장기 사용허가·대부

(단위 : ㎡, 백만원)

일련 번호	특례 (예정) 연도	재 산 표 시				장기 사용 대상자	허가등 기간	잔여 기간	갱신 가능 기간	사용료등 총액	목적 (관련근거)	비고
		종류	소재지	지목	면적							
계		75건			115					35.7		
1	2025	토지	각급학교 등	학	115	충전시설 사업자	7	7	7	6.7	친환경자동차법 제11조의3	전기차 충전 시설
	2026						7	6	7	6.9		
	2027						7	5	7	7.1		
	2028						7	4	7	7.4		
	2029						7	3	7	7.3		

※ 동일한 목적으로 일단의 토지에 장기 사용허가하는 경우에는 1건으로 작성하되, 특례(예정) 연도별로 각각 작성함

※ 갱신가능기간은 법률 상 갱신이 가능한 기간에 대해 작성함

※ 설치(예정)기관은 유치원 1교, 초등학교 30교, 중학교 23교, 고등학교 20, 직속기관 1기관임

※ 장기 사용허가 면적은 대상별 1~2㎡ 산정함

다. 양여

(단위 : ㎡, 백만원)

일련 번호	특례(예정) 연도	재 산 표 시				양여 대상자	기준가격	목적 (관련근거)	비고
		종류	소재지	지목	면적				
계									
	해	당	없	음					

라. 사용료·대부로 감면

(단위 : ㎡, 백만원)

일련 번호	특례(예정) 연도	재 산 표 시				감면 대상자	예정가격			감면목적 (관련근거)	비고
		종류	소재지	지목	면적		산출 금액	감면 금액	부과 금액		
계											
	해	당	없	음							

5

일반재산의 개발 및 출자

1. 일반재산의 개발

(단위 : ㎡, 백만원)

일련 번호	개발 (예정) 연도	재 산 표 시				개발 방법 (종류)	위탁 기간	개발 사업규모				개발목적 (관련근거)	비고
		종류	소재지	지목	면적			예산	면적	지하	지상		
계													
	해	당	없	음									

2. 일반재산의 출자

(단위 : ㎡, 백만원)

일련 번호	출자(예정) 연도	재 산 표 시				기준가격	출자기관	출자목적 (관련근거)	비고
		종류	소재지	지목	면적				
계									
	해	당	없	음					

6

공유재산의 관리·처분에 따른 수입금의 징수 및 관리

1. 총괄표

(단위 : 건, 백만원, %)

구 분	미징수금		2024년		2025년		2026년		2027년		2028년		2029년		연평균 증감률
	수량	금액	수량	징수 금액	수량	징수 금액	수량	징수 금액	수량	징수 금액	수량	징수 금액	수량	징수 금액	
사용료	0	0	0	0	0	0	0	0	0	0	0	0	0	0	0
대부료	0	0	0	0	0	0	0	0	0	0	0	0	0	0	0
매각대금	0	0	0	0	0	0	0	0	0	0	0	0	0	0	0
변상금	1	124	1	124	0	0	0	0	0	0	0	0	0	0	0

※ 2023.12.31. 기준 사용료, 대부료, 매각대금, 변상금을 납부기간까지 미납하여 수입금이 체납되어 있는경우에 작성함

※ “수량”은 체납자를 기준으로 작성하되, 체납자로부터 체납금을 완납 예정인 연도에 수량을 1로 작성함

2. 항목별 징수 계획

가. 사용료

(단위 : 건, 백만원, %)

구분	미징수금		2024년		2025년		2026년		2027년		2028년		2029년	
	수량	금액	수량	징수 금액	수량	징수 금액	수량	징수 금액	수량	징수 금액	수량	징수 금액	수량	징수 금액
계	0	0	0	0	0	0	0	0	0	0	0	0	0	0
세종시	0	0	0	0	0	0	0	0	0	0	0	0	0	0

나. 대부료

(단위 : 건, 백만원, %)

구분	미징수금		2024년		2025년		2026년		2027년		2028년		2029년	
	수량	금액	수량	징수 금액	수량	징수 금액	수량	징수 금액	수량	징수 금액	수량	징수 금액	수량	징수 금액
계	0	0	0	0	0	0	0	0	0	0	0	0	0	0
세종시	0	0	0	0	0	0	0	0	0	0	0	0	0	0

다. 매각대금

(단위 : 건, 백만원, %)

구분	미징수금		2024년		2025년		2026년		2027년		2028년		2029년	
	수량	금액	수량	징수 금액	수량	징수 금액	수량	징수 금액	수량	징수 금액	수량	징수 금액	수량	징수 금액
계	0	0	0	0	0	0	0	0	0	0	0	0	0	0
세종시	0	0	0	0	0	0	0	0	0	0	0	0	0	0

라. 변상금

1) 징수계획

(단위 : 건, 백만원, %)

구분	미징수금		2024년		2025년		2026년		2027년		2028년		2029년	
	수량	금액	수량	징수 금액	수량	징수 금액	수량	징수 금액	수량	징수 금액	수량	징수 금액	수량	징수 금액
계	1	12.4	1	12.4	0	0	0	0	0	0	0	0	0	0
세종시	1	12.4	1	12.4	0	0	0	0	0	0	0	0	0	0

2) 제고방안

구분	변상금 부과 주요 사유	조치계획(대책)	비고
세종시	<ul style="list-style-type: none"> 舊 영대초 대부자 대부료 미납 및 대부기간 종료 이후 시설물 철거* 미이행 * 시설물 행정대집행 철거 후 현재 세종유아생태체험센터 활용 중 	<ul style="list-style-type: none"> 채권 소멸시효 완성 방지를 위해 채납자 재산조회 및 보유재산 압류를 실시하였으며, 주기적인 재산조회로 기압류 재산 외 재산 보유 여부 파악 지속적인 납부 독촉 및 거주지 방문 실시로 적극적인 징수 노력 	<ul style="list-style-type: none"> 미징수금 12,395,980원 - 변상금: 3,386,800원 - 연체료 및 대집행 : 9,009,180원

□ 「공유재산 및 물품 관리법」 제10조

제10조(중기공유재산관리계획) ① 지방자치단체의 장은 공유재산을 계획적으로 관리·처분하기 위하여 매년 다음 회계연도부터 5회계연도 이상의 기간에 대한 공유재산의 관리·처분에 관한 계획(이하 “중기공유재산관리계획”이라 한다)을 수립하여 예산안과 함께 지방의회에 제출하여야 한다.

② 지방자치단체의 장은 중기공유재산관리계획을 수립할 때에는 행정안전부장관이 정하는 지침에 따라 그 중기공유재산관리계획이 관계 법령에 따른 지역계획과 연계되도록 하여야 한다.

③ 중기공유재산관리계획에는 다음 각 호의 사항이 포함되어야 한다.

1. 공유재산을 효율적으로 관리·처분하기 위한 중장기적인 공유재산 정책방향
2. 공유재산 관리·처분의 총괄계획
3. 공유재산 처분의 기준에 관한 사항
4. 공유재산의 사용료 감면 등 특례 종합계획에 관한 사항
5. 그 밖에 대통령령으로 정하는 공유재산의 관리·처분에 관한 사항

④ 행정안전부장관은 매년 중기공유재산관리계획 수립의 기준 및 수립에 필요한 그 밖의 정보 등이 포함된 지침을 지방자치단체의 장에게 통보할 수 있다.

□ 「공유재산 및 물품 관리법 시행령」 제6조의2

제6조의2(중기공유재산관리계획) 법 제10조제3항제5호에서 “대통령령으로 정하는 공유재산의 관리·처분에 관한 사항”이란 다음 각 호의 사항을 말한다.

1. 공유재산의 취득 기준
2. 일반재산의 개발 및 출자
3. 공유재산의 관리·처분에 따른 수입금의 징수 및 관리
4. 그 밖에 제1호부터 제3호까지에 준하는 사항으로서 공유재산의 계획적인 관리·처분에 필요하다고 행정안전부장관이 정하여 고시하는 사항

공유재산 관리·처분 총괄 계획

1. 공통사항

가. “금액”은 아래의 기준에 따라 해당 자치단체의 직전 3개년도(‘22년, ‘23년, ‘24년) 개별공시지가 평균 증감률을 반영하여 각 연도별 금액을 작성(이하 ‘금액작성방법’이라 한다)하되, 영 제16조 및 제24조에 따라 사용료·대부료 조정이 예상되는 경우에는 그 조정된 금액을 적용할 수 있다

1) 사용허가대부 계획 : 신규로 사용허가대부 예정인 경우 영 제31조에 따라 산출한 사용료·대부료를 기준으로 한다. 다만 ‘23년도 사용허가대부를 한 경우에는 그 부과한 사용료·대부료로 한다.

(예 : 직전 3개년도 지가 평균 증감률이 2%, ‘24년 부과된(또는 영 제31조에 따라 산출된) 사용료가 100만원일 경우, ‘25년 (예상)사용료는 100만원에서 2% 증가한 102만원, ‘26년 (예상)사용료는 102만원에서 2% 증가한 104.04만원, , ‘29년 (예상)사용료는 110.41만원으로 작성)

2) 취득·처분 계획 : 기준가격은 영 제7조제7항에 따라 산출한 금액을 기준으로 한다.

(예 : 직전 3개년도 지가 평균 증감률이 1%, ‘24년 산출된 기준가격이 20억원일 경우, ‘25년 (예상) 기준가격은 20억원에서 1% 증가한 20.2억원, ‘26년 (예상)기준가격은 20.2억원에서 1% 증가한 20.40억원, , ‘29년 (예상)기준가격은 21.01억원으로 작성)

나. “연평균 증감률”은 금액에 대해 2025년부터 2029년도까지 연간 증감률의 평균을 작성하며, “계”는 “금액”의 합계액에 대한 연간 증감률의 평균을 작성한다.

다. “비중”은 지역별 또는 회계별 금액을 기준으로 백분율로 작성한다.

2. 총괄표

가. “수량”은 사용허가계획, 대부계획, 취득·처분계획의 수량을 기준으로 작성한다.

나. “합계”는 특별회계와 일반회계로 구분하여 수량과 금액을 작성한다.

3. 사용허가 계획, 대부계획

가. “계”는 “수량”과 “금액”의 합계로 작성한다.

나. “수량”은 사용허가 또는 대부 건수를 기준으로 작성한다.

(예 : 토지와 건물을 1건으로 사용허가 또는 대부 한 경우는 1건으로 작성)

다. “지역별 계획 - 구분”은 시·도 지자체의 경우 시·군·구 단위, 시·군·구 지자체의 경우 읍·면·동(법정동) 단위로 지역별 작성한다.

라. “회계별 계획 - 구분”은 일반회계, 특별회계 등 해당 자치단체 회계명을 회계별로 구분하여 작성한다.

마. 사용료·대부료가 면제될 것으로 예상되는 경우는 수량과 비교란에 “면제(00건)”로 작성하며, 감경할 것으로 예상되는 경우는 징수금액으로 작성한다.

4. 취득·처분 계획

가. 취득·처분 계획은 영 제7조제1항에 따른 중요재산을 대상으로 작성하되, 영 제7조제6항에 따른 “1건”을 기준으로 일련번호별로 작성한다.

나. 교환하는 경우에는 교환받는 재산을 취득계획, 교환할 공유재산을 처분계획에 각각 작성하고, 비교란에 “교환”으로 작성한다.

다. “계”는 수량과 면적, 금액의 합계를 작성한다.

라. 취득계획의 재산표시는 종류, 소재지, 지목, 면적을 작성하되, 취득 물건이 구체적으로 확정되지 않은 경우는 종류와 대략적인 소재지, 면적, 금액을 작성한다.

마. “취득(예정)연도”와 “처분(예정)연도”는 사업계획에 따른 예산편성 필요 연도를 기준으로 작성한다.

공유재산 특례 종합계획

1. 공통사항

- 가. 공유재산 및 물품 관리법과 다른 법률에 따라 영구시설물 축조 허용, 장기 사용허가·대부, 양여 및 사용료·대부료 감면을 적용한 경우에 대해 작성한다.
- 나. "계"는 수량과 면적, 금액(사용료등 총액, 기준가격, 산출금액, 감면금액, 부과금액)의 합계를 작성한다.
- 다. 각 서식의 면적은 공유재산 특례(장기 사용허가, 양여, 사용료 감면 등)가 적용되는 면적을 기재한다.

2. 총괄계획

- 가. "수량"은 항목별 세부계획 상 연도별 일련번호의 개수로 작성한다.
- 나. "금액"은 항목별 세부계획 상 다음의 금액의 합계액으로 작성한다.
- 장기 사용허가·대부 : 사용료등 총액
 - 양여 : 기준가격
 - 사용료·대부료 감면 : 감면금액
- 다. "연평균 증감률"은 금액에 대해 2025년부터 2029년도까지 연간 증감률의 평균을 작성하며, "계"는 "금액"의 합계액에 대한 연간 증감률의 평균을 작성한다. 단, 영구시설물 축조는 "수량"에 대해 작성한다.

3. 항목별 세부계획-영구시설물 축조

- 가. 동일한 목적으로 일단의 토지에 영구시설물을 축조하게 하는 경우에는 1건으로 작성한다.
- 일단(一團)의 토지 : 단독 필지 또는 서로 연결하여 하나의 용도로 이용될 수 있는 일련(一連)의 일반·행정재산 토지. 다만, 지방자치단체의 장 외의 자와 공동으로 소유한 공유지분 토지는 제외
- 나. "허가등기간"은 영구시설물 축조에 따른 사용허가·대부 기간에 대해 작성한다.
- 다. "허가조건"은 사용허가·대부 종료 후 해당 영구시설물에 대한 기부채납, 철거비용예치, 토지매각 등 안전대책에 대해 작성한다.

4. 항목별 세부계획-장기 사용허가·대부

- 가. 동일한 목적으로 일단의 토지에 장기 사용허가·대부하는 경우에는 1건으로 작성하되, 특례(예정)연도별('25년, '26년, '27년, '28년, '29년)로 각각 작성한다.
- 나. "허가등기간"과 "잔여기간"은 장기 사용허가·대부한 기간에 대해 특례(예정)연도별 1월1일을 기준으로 각각 작성한다.
- (예 : '24년5월부터 10년 장기 대부한 경우, 특례(예정)연도 '25년은 허가등기간 10년, 잔여기간 9년 4월로 작성,, 특례예정연도 '29년은 허가등기간 10년, 잔여기간 5년4월로 작성)
- 다. "갱신가능기간"은 법률 상 갱신이 가능한 기간에 대해 작성한다.
- 라. "사용료등 총액"은 해당 특례예정연도의 사용기간에 대한 예상 사용료·대부료 총액을 <서식1>의 '금액작성방법'에 따라 작성한다. 다만, 다른 법률에서 산출방법을 별도로 정하고 있는 경우에는 그 법률에 따라 부과·산출한 금액을 기준으로 <서식1>의 '금액작성방법'에 따라 작성한다.

5. 항목별 세부계획-양여

- 가. "양여"는 영 제7조제1항에 따른 중요재산을 대상으로 작성하되, 영 제7조제6항에 따른 "1건"을 기준으로 일련번호별로 작성한다.
- 나. "기준가격"은 양여할 재산에 대해 <서식1>의 '금액작성방법'에 따라 작성한다.

6. 항목별 세부계획-사용료·대부료 감면

- 가. 사용허가 또는 대부 건수를 1건으로 일련번호별 작성한다.
- (예 : 토지와 건물을 1건으로 사용허가 또는 대부 한 경우는 1건으로 작성)
- 나. "산출금액"은 사용료·대부료에 대해 <서식1>의 '금액작성방법'에 따라 작성한다. 다만, 다른 법률에서 산출방법을 별도로 정하고 있는 경우에는 그 법률에 따라 부과·산출한 금액을 기준으로 <서식1>의 '금액작성방법'에 따라 작성한다.
- 다. "감면금액"은 자치단체가 감면할 예상금액을 작성한다. (예:사용료 200만원 중 60만원 감면 시 60만원 작성)
- 라. "부과금액"은 "산출금액"에서 "감면금액"을 뺀 금액으로 작성한다.

일반재산의 개발 및 출자

1. 공통사항

가. 일반재산을 개발 또는 출자하는 경우 작성하되, 영 제7조제6항에 따른 "1건"을 기준으로 일련번호 별로 작성한다.

나. 건물의 경우 "면적"은 연면적으로 작성한다.

2. 일반재산의 개발

가. "계"는 "수량"과 "재산표시의 면적", "사업규모의 예산", "사업규모의 면적"의 합계를 작성한다.

나. "개발방법(종류)"은 위탁개발, 신탁개발 여부를 작성하고, 그 종류는 임대형·분양형·혼합형 여부를 작성한다.

다. "개발 사업규모의 예산, 면적"은 사업계획서 상의 예산과 면적으로 작성한다.

라. "개발 사업규모의 지하, 지상"은 사업계획서 상의 건물의 층수를 기준으로 작성한다.

3. 일반재산의 출자

가. "계"는 "수량"과 "재산표시의 면적", "기준가격"의 합계를 작성한다.

나. "기준가격"은 <서식1>의 '금액작성방법'에 따라 작성한다.

공유재산의 관리·처분에 따른 수입금의 징수 및 관리

1. 공통사항

가. 2023.12.31. 기준, 사용료, 대부료, 매각대금 또는 변상금(이하 '수입금'이라 한다)을 납부기간까지 미납하여 수입금이 체납되어 있는 경우에 작성한다.

나. "수량"은 체납자를 기준으로 작성하되, 체납자로부터 체납금을 완납 예정인 연도에 수량을 1로 작성한다.

(예 : '23.12.31. 기준 A가 100백만원 체납하고 있어 '24년에 60백만원 징수, '25년에 40백만원 징수 할 예정이라면, '24년에 수량 0, 금액 60으로 작성하고, '25년에 수량 1, 금액 40으로 작성)

다. "금액"은 자치단체 수입금 징수 계획에 따라 작성한다.

라. "미징수금"의 "수량"과 "금액"은 체납자가 수입금을 체납한 경우에 수량과 체납된 금액을 작성한다.

마. "항목별 징수 계획"에서 "계"는 연도별 수량과 금액의 합계로 작성한다.

바. "항목별 징수 계획"에서 "00시(동)" 등은 시·도 지자체의 경우 시·군·구 단위, 시·군·구 지자체의 경우 읍·면·동(법정동) 단위로 지역별 작성한다.

2. 총괄표

가. "수량"과 "금액", "징수금액"은 항목별 징수계획 상 "계"의 값으로 작성한다.

나. "연평균 증감률"은 징수금액에 대해 2024년부터 2029년도까지 연간 증감률의 평균을 작성한다.

3. 변상금 제고방안

가. "변상금 부과 주요 사유"는 해당 지역별 무단점유 주요 사유를 작성한다.

나. "조치계획(대책)"은 "변상금 부과 주요 사유"에 대한 주요 조치계획을 작성한다.

5. 계속비사업 설명서

계속비사업 설명서

(단위: 천원, 기준일자: 2024. 9.)

사업명	사업 개요	총사업비	지출상황 (지출누계액)	투자계획
태블릿보급	<ul style="list-style-type: none"> ○ 완료예정: 2025. 12. ○ 보급대상 <ul style="list-style-type: none"> - 2024년 대상학교: 103교 - 2025년 대상학교: 102교 ○ 내용: 디지털교육 환경 구축을 위한 학교 교육용 태블릿 PC 보급 	29,974,115	-	<ul style="list-style-type: none"> - '25년 이후 투자(예산)액: 12,151,127 - '24년 9월 현재 기준 공정률: 해당없음 - 신규 계속비 사업
산울초중	<ul style="list-style-type: none"> ○ 개교예정 : 2025년 3월 ○ 완성학급 : 초 19(1) / 중 34(1) ○ 위 치 <ul style="list-style-type: none"> - 초 : 세종특별자치시 산울7로 33 - 중 : 세종특별자치시 산울3로 100 ○ 내 용 : 학교설립 계획에 의한 학교 신설 ○ 사업기간 : 2021. 11. ~ 2025. 3. 	53,757,310	25,155,343	<ul style="list-style-type: none"> - '25년 이후 투자(예산)액: 해당없음 - '24년 9월 현재 기준 공정률: 71% * 운동장 기초 타설 및 본관동 벽체 단열재 설치 공사추진 중 - 사업추진 계획에 따른 연부액 조정 및 관급자재 조달계약 만료에 따라 '23회계연도에서 기지출한 선고지 납부액이 반납되어, 취소된 물량 만큼 재발주에 필요한 예산 추가로 인해 총사업비 증액
캠 퍼 스 고	<ul style="list-style-type: none"> ○ 개교예정 : 2025년 3월 ○ 완성학급 : 50(2) ○ 위 치 : 세종특별자치시 산울3로 140 ○ 내 용 : 학교설립 계획에 의한 학교 신설 ○ 사업기간 : 2021. 1. ~ 2025. 3. 	52,290,470	24,108,927	<ul style="list-style-type: none"> - '25년 이후 투자(예산)액: 해당없음 - '24년 9월 현재 기준 공정률: 67% * 강당동 무근콘크리트 타설, 본관동 내부조적 등 공사추진 중 - 사업추진 계획에 따른 연부액 조정

(단위: 천원, 기준일자: 2024. 9.)

사업명	사업 개요	총사업비	지출상황 (지출누계액)	투자계획
합강1유	<ul style="list-style-type: none"> ○ 완료예정 : 2027년 9월 ○ 완성학급 : 13(1) ○ 위 치 : 세종특별자치시 합강동 산46임 일원 ○ 내 용 : 학생배치 계획에 의한 학급 증설 ○ 사업기간 : 2025. 1. ~ 2027. 9. 	13,477,000	-	<ul style="list-style-type: none"> - '25년 이후 투자(예산)액: 13,477,000천원 - '24년 9월 현재 기준 공정률: 해당없음 * 사전기획용역 추진 중 - 신규사업
합강1초	<ul style="list-style-type: none"> ○ 완료예정 : 2027년 9월 ○ 완성학급 : 44(2) ○ 위 치 : 세종특별자치시 합강동 313-2 일원 ○ 내 용 : 학생배치 계획에 의한 학급 증설 ○ 사업기간 : 2025. 1. ~ 2027. 9. 	37,999,000	-	<ul style="list-style-type: none"> - '25년 이후 투자(예산)액: 37,999,000천원 - '24년 9월 현재 기준 공정률: 해당없음 * 사전기획용역 추진 중 - 신규사업
합강중	<ul style="list-style-type: none"> ○ 완료예정 : 2027년 9월 ○ 완성학급 : 44(2) ○ 위 치 : 세종특별자치시 합강동 49-1임 일원 ○ 내 용 : 학생배치 계획에 의한 학급 증설 ○ 사업기간 : 2025. 1. ~ 2027. 9. 	38,323,000	-	<ul style="list-style-type: none"> - '25년 이후 투자(예산)액: 38,323,000천원 - '24년 9월 현재 기준 공정률: 해당없음 * 사전기획용역 추진 중 - 신규사업
해밀고교사동 및 다목적강당증축	<ul style="list-style-type: none"> ○ 완료예정 : 2027년 2월 ○ 완성학급 : 24 ○ 위 치 : 세종특별자치시 해밀2로 36 ○ 내 용 : 일반학급 증설 및 강당 증축 ○ 사업기간 : 2024. 7. ~ 2027. 2. 	18,054,667	-	<ul style="list-style-type: none"> - '25년 이후 투자(예산)액: 17,854,667천원 - '24년 9월 현재 기준 공정률: 해당없음 * 사전기획용역 추진 중 - 사업추진 계획에 따른 연부액 조정
그린스마트스쿨 구축(세종고)	<ul style="list-style-type: none"> ○ 완료예정 : 2025년 2월 ○ 증축규모 : 21실 ○ 위 치 : 세종특별자치시 조치원읍 조치원중고길 10 ○ 내 용 : 고교학점제 도입 등에 따른 교실 증축 ○ 사업기간 : 2022. 6. ~ 2025. 2. 	11,670,000	5,710,739	<ul style="list-style-type: none"> - '25년 이후 투자(예산)액: 1,701,170천원 - '24년 9월 현재 기준 공정률: 67% - 사업추진 계획에 따른 연부액 조정

(단위: 천원, 기준일자: 2024. 9.)

사업명	사업 개요	총사업비	지출상황 (지출누계액)	투자계획
세종예술고 (미술과)	<ul style="list-style-type: none"> ○ 완료예정 : 2025년 12월 ○ 증축규모 : 4실 ○ 위 치 : 세종특별자치시 중앙공원서로 60 ○ 내 용 : 미술과 실기실 증축 ○ 사업기간 : 2023. 1. ~ 2025. 12. 	573,341	33,613	<ul style="list-style-type: none"> - '25년 이후 투자(예산)액: 515,000 - '24년 9월 현재 기준 공정률: 해당없음 * 설계용역 추진 중 - 세종예술고 공연예술과 실기실 증축사업과 통합 발주예정에 따라 연부액 조정 및 사업기간 연장
세종예술고 (공연예술과)	<ul style="list-style-type: none"> ○ 완료예정 : 2025년 12월 ○ 증축규모 : 3실 ○ 위 치 : 세종특별자치시 중앙공원서로 60 ○ 내 용 : 공연예술과 실기실 증축 ○ 사업기간 : 2024. 7. ~ 2025. 12. 	1,396,600	-	<ul style="list-style-type: none"> - '25년 이후 투자(예산)액: 1,327,300 - '24년 9월 현재 기준 공정률: 해당없음 * 설계용역 추진 중
장영실고 기숙사증축	<ul style="list-style-type: none"> ○ 완료예정 : 2026년 3월 ○ 증축규모 : 1,600㎡ ○ 위 치 : 세종특별자치시 금남구죽로 196 ○ 내 용 : 장거리 통학 불편 해소 및 우수자질 학생유치를 위한 기숙사 증축 ○ 사업기간 : 2022. 12. ~ 2026. 3. 	6,508,039	3,172	<ul style="list-style-type: none"> - '25년 이후 투자(예산)액: 3,303,039천원 - '24년 9월 현재 기준 공정률: 해당없음 * 계약업무 추진 중 - 사업추진 계획에 따른 연부액 조정
교직원화장실 증축(가락유)	<ul style="list-style-type: none"> ○ 완료예정 : 2025년 9월 ○ 대 상 :가락유 ○ 내 용 : 교직원 화장실 부족에 따른 화장실증축 ○ 사업기간 : 2024. 7. ~ 2025. 9. 	228,000	-	<ul style="list-style-type: none"> - '25년 이후 투자(예산)액: 216,600천원 - '24년 9월 현재 기준 공정률: 해당없음 * 설계용역 추진 중
냉난방개선_전기 (도담유)	<ul style="list-style-type: none"> ○ 완료예정 : 2025년 9월 ○ 대 상 : 도담유 ○ 내 용 : 노후 냉난방기 개선 ○ 사업기간 : 2024. 7. ~ 2025. 9. 	166,374	-	<ul style="list-style-type: none"> - '25년 이후 투자(예산)액: 158,234천원 - '24년 9월 현재 기준 공정률: 해당없음 * 설계용역 추진 중 - '25년도 냉난방개선사업 시설비 단가 적용에 따른 총사업비 증액

(단위: 천원, 기준일자: 2024. 9.)

사업명	사업 개요	총사업비	지출상황 (지출누계액)	투자계획
냉난방개선_전기 (세종도원초)	○ 완료예정 : 2025년 9월 ○ 대 상 : 세종도원초 ○ 내 용 : 노후 냉난방기 개선 ○ 사업기간 : 2024. 7. ~ 2025. 9.	60,500	-	- '25년 이후 투자(예산)액: 57,540천원 - '24년 9월 현재 기준 공정률: 해당없음 * 설계용역 추진 중 - '25년도 냉난방개선사업 시설비 단가 적용에 따른 총사업비 증액
냉난방개선_전기 (종촌고)	○ 완료예정 : 2025년 9월 ○ 대 상 : 종촌고 ○ 내 용 : 노후 냉난방기 개선 ○ 사업기간 : 2024. 7. ~ 2025. 9.	1,051,181	-	- '25년 이후 투자(예산)액: 999,751천원 - '24년 9월 현재 기준 공정률: 해당없음 * 설계용역 추진 중 - '25년도 냉난방개선사업 시설비 단가 적용에 따른 총사업비 증액
냉난방개선_전기 (초롱별유)	○ 완료예정 : 2025년 9월 ○ 대 상 : 초롱별유 ○ 내 용 : 노후 냉난방기 개선 ○ 사업기간 : 2024. 11. ~ 2025. 9.	189,275	-	- '25년 이후 투자(예산)액: 187,383천원 - '24년 9월 현재 기준 공정률: 해당없음
냉난방개선_전기 (나래초)	○ 완료예정 : 2025년 9월 ○ 대 상 : 나래초 ○ 내 용 : 노후 냉난방기 개선 ○ 사업기간 : 2024. 11. ~ 2025. 9.	810,097	-	- '25년 이후 투자(예산)액: 801,997천원 - '24년 9월 현재 기준 공정률: 해당없음
냉난방개선_전기 (아름초)	○ 완료예정 : 2025년 9월 ○ 대 상 : 아름초 ○ 내 용 : 노후 냉난방기 개선 ○ 사업기간 : 2024. 11. ~ 2025. 9.	991,801	-	- '25년 이후 투자(예산)액: 981,883천원 - '24년 9월 현재 기준 공정률: 해당없음
냉난방개선_전기 (양지초)	○ 완료예정 : 2025년 9월 ○ 대 상 : 양지초 ○ 내 용 : 노후 냉난방기 개선 ○ 사업기간 : 2024. 11. ~ 2025. 9.	1,037,227	-	- '25년 이후 투자(예산)액: 1,026,855천원 - '24년 9월 현재 기준 공정률: 해당없음

(단위: 천원, 기준일자: 2024. 9.)

사업명	사업 개요	총사업비	지출상황 (지출누계액)	투자계획
냉난방개선_전기 (아름중)	○ 완료예정 : 2025년 9월 ○ 대 상 : 아름중 ○ 내 용 : 노후 냉난방기 개선 ○ 사업기간 : 2024. 11. ~ 2025. 9.	1,052,369	-	- '25년 이후 투자(예산)액: 1,041,846천원 - '24년 9월 현재 기준 공정률: 해당없음
냉난방개선_전기 (영재 학교)	○ 완료예정 : 2025년 9월 ○ 대 상 : 세종과학예술영재 학교 ○ 내 용 : 노후 냉난방기 개선 ○ 사업기간 : 2024. 11. ~ 2025. 9.	1,536,913	-	- '25년 이후 투자(예산)액: 1,521,544천원 - '24년 9월 현재 기준 공정률: 해당없음
급식실 환기설비 개선(2024)	○ 완료예정 : 2025년 3월 ○ 대 상 : 새샘유 외 25교 ○ 내 용 : 노후 냉난방기 개선 ○ 사업기간 : 2024. 1. ~ 2025. 3.	4,915,700	519,748	- '25년 이후 투자(예산)액: 4,200,000천원 - '24년 9월 현재 기준 공정률: 13.3%(30교 중 4교 완료) - 사업추진계획에 따른 연부액 조정 및 상업용 주방 자동소화장치 설치 등 환기설비개선 공사비 단가 인상에 따른 총사업비 증액
급식실 환기설비 개선(2025)	○ 완료예정 : 2025년 9월 ○ 대 상 : 전의초 외 4교 ○ 내 용 : 노후 냉난방기 개선 ○ 사업기간 : 2024. 7. ~ 2025. 9.	750,000	-	- '25년 이후 투자(예산)액: 725,000천원 - '24년 9월 현재 기준 공정률: 해당없음 * 설계용역 추진 중 - 사업추진계획에 따른 연부액 조정 및 상업용 주방 자동소화장치 설치 등 환기설비개선 공사비 단가 인상에 따른 총사업비 증액
학교공간혁신 (2024)	○ 완료예정 : 2025년 3월 ○ 대 상 : 세종꿈마루(9교), 꿈마루교실(6교) ○ 내 용 : 사용자 중심의 학교공간 재구조화 ○ 사업기간 : 2024. 1. ~ 2025. 3.	4,117,671	-	- '25년 이후 투자(예산)액: 2,515,000천원 - '24년 9월 현재 기준 공정률: 33.3%(15교 중 5교 완료) - 사업추진계획에 따른 연부액 조정 및 집행잔액 반영에 따른 총사업비 감액

(단위: 천원, 기준일자: 2024. 9.)

사업명	사업 개요	총사업비	지출상황 (지출누계액)	투자계획
학교공간혁신 (2025)	<ul style="list-style-type: none"> ○ 완료예정 : 2026년 3월 ○ 대 상 : 세종꿈마루(11교), 꿈마루교실(4교) ○ 내 용 : 사용자 중심의 학교공간 재구조화 ○ 사업기간 : 2025. 1. ~ 2026. 3. 	4,355,856	-	<ul style="list-style-type: none"> - '25년 이후 투자(예산)액: 2,187,000천원 - '24년 9월 현재 기준 공정률: 해당없음 - 신규사업
드라이비트개선 (전의중)	<ul style="list-style-type: none"> ○ 완료예정 : 2025년 12월 ○ 규 모 : 744㎡ ○ 내 용 : 화재 취약 외부 마감재 개선 ○ 사업기간 : 2024. 7. ~ 2025. 12. 	260,400	-	<ul style="list-style-type: none"> - '25년 이후 투자(예산)액: 247,380천원 - '24년 9월 현재 기준 공정률: 해당없음 * 설계용역 추진 중
드라이비트개선 (세종여고)	<ul style="list-style-type: none"> ○ 완료예정 : 2025년 12월 ○ 규 모 : 573㎡ ○ 내 용 : 화재 취약 외부 마감재 개선 ○ 사업기간 : 2024. 7. ~ 2025. 12. 	200,550	-	<ul style="list-style-type: none"> - '25년 이후 투자(예산)액: 190,522천원 - '24년 9월 현재 기준 공정률: 해당없음 * 설계용역 추진 중
드라이비트개선 (한솔고)	<ul style="list-style-type: none"> ○ 완료예정 : 2025년 12월 ○ 규 모 : 3,697㎡ ○ 내 용 : 화재 취약 외부 마감재 개선 ○ 사업기간 : 2024. 7. ~ 2025. 12. 	1,293,950	-	<ul style="list-style-type: none"> - '25년 이후 투자(예산)액: 1,229,252천원 - '24년 9월 현재 기준 공정률: 해당없음 * 설계용역 추진 중
복합업무지원 센터	<ul style="list-style-type: none"> ○ 완료예정 : 2026년 8월 ○ 규 모 : 14,717㎡ / 5층 ○ 위 치 : 세종특별자치시 대평동 586-5답 일원 ○ 내 용 : 직속기관 설립 ○ 사업기간 : 2022. 1. ~ 2025. 12. 	45,000,000	3,924,439	<ul style="list-style-type: none"> - '25년 이후 투자(예산)액: 36,778,147천원 - '24년 9월 현재 기준 공정률: 해당없음 * 계약업무 추진 중 - 사업추진 계획에 따른 연부액 조정

(단위: 천원, 기준일자: 2024. 9.)

사업명	사업 개요	총사업비	지출상황 (지출누계액)	투자계획
세종학생 해양수련원	<ul style="list-style-type: none"> ○ 완료예정 : 2027년 5월 ○ 규 모 : 4,700㎡ ○ 위 치 : 제주시 서귀포시 표선면 표선리 1410-1 ○ 내 용 : 직속기관 증축 ○ 사업기간 : 2022. 9. ~ 2027. 5. 	17,954,621	-	<ul style="list-style-type: none"> - '25년 이후 투자(예산)액: 14,949,621원 - '24년 9월 현재 기준 공정률: 해당없음 * 설계용역 추진 중 - 사업추진 계획에 따른 연부액 조정
가칭학생교육 문화원	<ul style="list-style-type: none"> ○ 완료예정 : 2025년 9월 ○ 규 모 : 8,367㎡ ○ 위 치 : 세종특별자치시 조치원읍 조치원중고길 10-1 ○ 내 용 : 직속기관 증축 ○ 사업기간 : 2022. 9. ~ 2027. 5. 	17,649,164	2,642,309	<ul style="list-style-type: none"> - '25년 이후 투자(예산)액: 9,437,939원 - '24년 9월 현재 기준 공정률: 15% - 사업추진 계획에 따른 연부액 조정
지붕방수 (새움유)	<ul style="list-style-type: none"> ○ 완료예정: 2025년 9월 ○ 규 모: 9실 ○ 위 치: 세종특별자치시 다정남로 91 ○ 내 용: 지붕방수 ○ 사업기간: 2024. 7. ~ 2025. 9. 	115,107	0	<ul style="list-style-type: none"> - '25년 이후 투자(예산)액: 해당없음 - '24년 9월 현재 기준 공정률: 0% * 설계용역 추진중 - 사업추진 계획에 따른 연부액 조정
지붕방수 (솔빛숲유)	<ul style="list-style-type: none"> ○ 완료예정: 2025년 9월 ○ 규 모: 16실 ○ 위 치: 세종특별자치시 반곡3길 10 ○ 내 용: 지붕방수 ○ 사업기간: 2024. 7. ~ 2025. 9. 	204,633	0	<ul style="list-style-type: none"> - '25년 이후 투자(예산)액: 해당없음 - '24년 9월 현재 기준 공정률: 0% * 설계용역 추진중 - 사업추진 계획에 따른 연부액 조정

(단위: 천원, 기준일자: 2024. 9.)

사업명	사업 개요	총사업비	지출상황 (지출누계액)	투자계획
지붕방수 (한결유)	<ul style="list-style-type: none"> ○ 완료예정: 2025년 9월 ○ 규 모: 10실 ○ 위 치: 세종특별자치시 다정북로 137 ○ 내 용: 지붕방수 ○ 사업기간: 2024. 7. ~ 2025. 9. 	127,896	0	<ul style="list-style-type: none"> - '25년 이후 투자(예산)액: 해당없음 - '24년 9월 현재 기준 공정률: 0% * 설계용역 추진중 - 사업추진 계획에 따른 연부액 조정
지붕방수 (한빛유)	<ul style="list-style-type: none"> ○ 완료예정 : 2025년 9월 ○ 규 모 : 6실 ○ 위 치 : 세종특별자치시 시청대로 106 ○ 내 용 : 지붕방수 ○ 사업기간 : 2024. 7. ~ 2025. 9. 	76,738	0	<ul style="list-style-type: none"> - '25년 이후 투자(예산)액: 해당없음 - '24년 9월 현재 기준 공정률: 0% * 설계용역 추진중 - 사업추진 계획에 따른 연부액 조정
지붕방수 (금남초)	<ul style="list-style-type: none"> ○ 완료예정 : 2025년 9월 ○ 규 모 : 10실 ○ 위 치 : 세종특별자치시 금남면 금남구죽로 62 ○ 내 용 : 지붕방수 ○ 사업기간 : 2024. 7. ~ 2025. 9. 	127,896	0	<ul style="list-style-type: none"> - '25년 이후 투자(예산)액: 해당없음 - '24년 9월 현재 기준 공정률: 0% * 설계용역 추진중 - 사업추진 계획에 따른 연부액 조정
지붕방수 (연동초)	<ul style="list-style-type: none"> ○ 완료예정 : 2025년 9월 ○ 규 모 : 25실 ○ 위 치 : 세종특별자치시 연동면 청연로 606-36 ○ 내 용 : 지붕방수 ○ 사업기간 : 2024. 7. ~ 2025. 9. 	319,739	0	<ul style="list-style-type: none"> - '25년 이후 투자(예산)액: 해당없음 - '24년 9월 현재 기준 공정률: 0% * 설계용역 추진중 - 사업추진 계획에 따른 연부액 조정

(단위: 천원, 기준일자: 2024. 9.)

사업명	사업 개요	총사업비	지출상황 (지출누계액)	투자계획
지붕방수 (미르초)	<ul style="list-style-type: none"> ○ 완료예정 : 2025년 9월 ○ 규 모 : 30실 ○ 위 치 : 세종특별자치시 나리로 26-10 ○ 내 용 : 지붕방수 ○ 사업기간 : 2024. 7. ~ 2025. 9. 	383,687	0	<ul style="list-style-type: none"> - '25년 이후 투자(예산)액: 해당없음 - '24년 9월 현재 기준 공정률: 0% * 설계용역 추진중 - 사업추진 계획에 따른 연부액 조정
지붕방수 (여울초)	<ul style="list-style-type: none"> ○ 완료예정: 2025년 9월 ○ 규 모: 38실 ○ 위 치: 세종특별자치시 보람1길 9 ○ 내 용: 지붕방수 ○ 사업기간: 2024. 7. ~ 2025. 9. 	486,004	0	<ul style="list-style-type: none"> - '25년 이후 투자(예산)액: 해당없음 - '24년 9월 현재 기준 공정률: 0% * 설계용역 추진중 - 사업추진 계획에 따른 연부액 조정
지붕방수 (부강중)	<ul style="list-style-type: none"> ○ 완료예정 : 2025년 9월 ○ 규 모 : 15실 ○ 위 치 : 세종특별자치시 부강면 부강로 25-7 ○ 내 용 : 지붕방수 ○ 사업기간 : 2024. 7. ~ 2025. 9. 	191,844	0	<ul style="list-style-type: none"> - '25년 이후 투자(예산)액: 해당없음 - '24년 9월 현재 기준 공정률: 0% * 설계용역 추진중 - 사업추진 계획에 따른 연부액 조정
지붕방수 (고운중)	<ul style="list-style-type: none"> ○ 완료예정: 2025년 9월 ○ 규 모: 5실 ○ 위 치: 세종특별자치시 만남로 65 ○ 내 용: 지붕방수 ○ 사업기간: 2024. 7. ~ 2025. 9. 	63,948	0	<ul style="list-style-type: none"> - '25년 이후 투자(예산)액: 해당없음 - '24년 9월 현재 기준 공정률: 0% * 설계용역 추진중 - 사업추진 계획에 따른 연부액 조정

(단위: 천원, 기준일자: 2024. 9.)

사업명	사업 개요	총사업비	지출상황 (지출누계액)	투자계획
지붕방수 (다정중)	○ 완료예정: 2025년 9월 ○ 규 모: 4실 ○ 위 치: 세종특별자치시 다정서로 52 ○ 내 용: 지붕방수 ○ 사업기간: 2024. 7. ~ 2025. 9.	51,159	0	- '25년 이후 투자(예산)액: 해당없음 - '24년 9월 현재 기준 공정률: 0% * 설계용역 추진중 - 사업추진 계획에 따른 연부액 조정
지붕방수 (반곡중)	○ 완료예정: 2025년 9월 ○ 규 모: 26실 ○ 위 치: 세종특별자치시 시청대로 480 ○ 내 용: 지붕방수 ○ 사업기간: 2024. 7. ~ 2025. 9.	332,529	0	- '25년 이후 투자(예산)액: 해당없음 - '24년 9월 현재 기준 공정률: 0% * 설계용역 추진중 - 사업추진 계획에 따른 연부액 조정
지붕방수 (보람중)	○ 완료예정: 2025년 9월 ○ 규 모: 17실 ○ 위 치: 세종특별자치시 남세종로 423 ○ 내 용: 지붕방수 ○ 사업기간: 2024. 7. ~ 2025. 9.	217,423	0	- '25년 이후 투자(예산)액: 해당없음 - '24년 9월 현재 기준 공정률: 0% * 설계용역 추진중 - 사업추진 계획에 따른 연부액 조정
지붕방수 (새롬고)	○ 완료예정 : 2025년 9월 ○ 규 모 : 6실 ○ 위 치 : 세종특별자치시 새롬서로 68 ○ 내 용 : 지붕방수 ○ 사업기간 : 2024. 7. ~ 2025. 9.	76,738	0	- '25년 이후 투자(예산)액: 해당없음 - '24년 9월 현재 기준 공정률: 0% * 설계용역 추진중 - 사업추진 계획에 따른 연부액 조정
지붕방수 (소담고)	○ 완료예정: 2025년 9월 ○ 규 모: 20실 ○ 위 치: 세종특별자치시 남세종로 326 ○ 내 용: 지붕방수 ○ 사업기간: 2024. 7. ~ 2025. 9.	255,791	0	- '25년 이후 투자(예산)액: 해당없음 - '24년 9월 현재 기준 공정률: 0% * 설계용역 추진중 - 사업추진 계획에 따른 연부액 조정

(단위: 천원, 기준일자: 2024. 9.)

사업명	사업 개요	총사업비	지출상황 (지출누계액)	투자계획
지붕방수 (아름고)	○ 완료예정: 2025년 9월 ○ 규 모: 29실 ○ 위 치: 세종특별자치시 달빛1로 151 ○ 내 용: 지붕방수 ○ 사업기간: 2024. 7. ~ 2025. 9.	370,898	0	- '25년 이후 투자(예산)액: 해당없음 - '24년 9월 현재 기준 공정률: 0% * 설계용역 추진중 - 사업추진 계획에 따른 연부액 조정
외벽방수 (다빛유)	○ 완료예정 : 2025년 9월 ○ 규 모 : 9실 ○ 위 치 : 세종특별자치시 달빛1로 7 ○ 내 용 : 외벽방수 ○ 사업기간 : 2024. 7. ~ 2025. 9.	115,107	0	- '25년 이후 투자(예산)액: 해당없음 - '24년 9월 현재 기준 공정률: 0% * 설계용역 추진중 - 사업추진 계획에 따른 연부액 조정
외벽보수 (나래유)	○ 완료예정 : 2025년 9월 ○ 규 모 : 316㎡ ○ 위 치 : 세종특별자치시 달빛1로 107 ○ 내 용 : 외벽보수 ○ 사업기간 : 2024. 7. ~ 2025. 9.	113,634	0	- '25년 이후 투자(예산)액: 해당없음 - '24년 9월 현재 기준 공정률: 0% * 설계용역 추진중 - 사업추진 계획에 따른 연부액 조정
외벽보수 (다정초)	○ 완료예정 : 2025년 9월 ○ 규 모 : 360㎡ ○ 위 치 : 세종특별자치시 다정남로 35 ○ 내 용 : 외벽보수 ○ 사업기간 : 2024. 7. ~ 2025. 9.	129,456	0	- '25년 이후 투자(예산)액: 해당없음 - '24년 9월 현재 기준 공정률: 0% * 설계용역 추진중 - 사업추진 계획에 따른 연부액 조정

(단위: 천원, 기준일자: 2024. 9.)

사업명	사업 개요	총사업비	지출상황 (지출누계액)	투자계획
외벽보수 (미르초)	<ul style="list-style-type: none"> ○ 완료예정 : 2025년 9월 ○ 규 모 : 360㎡ ○ 위 치 : 세종특별자치시 나리로 26-10 ○ 내 용 : 외벽보수 ○ 사업기간 : 2024. 7. ~ 2025. 9. 	129,456	0	<ul style="list-style-type: none"> - '25년 이후 투자(예산)액: 해당없음 - '24년 9월 현재 기준 공정률: 0% * 설계용역 추진중 - 사업추진 계획에 따른 연부액 조정
외벽보수 (고운중)	<ul style="list-style-type: none"> ○ 완료예정: 2025년 9월 ○ 규 모: 360㎡ ○ 위 치: 세종특별자치시 만남로 65 ○ 내 용: 외벽보수 ○ 사업기간: 2024. 7. ~ 2025. 9. 	129,456	0	<ul style="list-style-type: none"> - '25년 이후 투자(예산)액: 해당없음 - '24년 9월 현재 기준 공정률: 0% * 설계용역 추진중 - 사업추진 계획에 따른 연부액 조정
복도창호개선 (전의중)	<ul style="list-style-type: none"> ○ 완료예정 : 2025년 9월 ○ 규 모 : 18실 ○ 위 치 : 세종특별자치시 전의면 운주산로 1260-6 ○ 내 용 : 복도창호개선 ○ 사업기간 : 2024. 7. ~ 2025. 9. 	142,113	0	<ul style="list-style-type: none"> - '25년 이후 투자(예산)액: 해당없음 - '24년 9월 현재 기준 공정률: 0% * 설계용역 추진중 - 사업추진 계획에 따른 연부액 조정
복도창호개선 (세종미래고)	<ul style="list-style-type: none"> ○ 완료예정 : 2025년 9월 ○ 규 모 : 23실 ○ 위 치 : 세종특별자치시 부강면 문곡달미길 6 ○ 내 용 : 복도창호개선 ○ 사업기간 : 2024. 7. ~ 2025. 9. 	181,588	0	<ul style="list-style-type: none"> - '25년 이후 투자(예산)액: 해당없음 - '24년 9월 현재 기준 공정률: 0% * 설계용역 추진중 - 사업추진 계획에 따른 연부액 조정

(단위: 천원, 기준일자: 2024. 9.)

사업명	사업 개요	총사업비	지출상황 (지출누계액)	투자계획
계단실보수 (전의중)	<ul style="list-style-type: none"> ○ 완료예정 : 2025년 9월 ○ 규 모 : 18.5실 ○ 위 치 : 세종특별자치시 전의면 운주산로 1260-6 ○ 내 용 : 계단실보수 ○ 사업기간 : 2024. 7. ~ 2025. 9. 	295,445	0	<ul style="list-style-type: none"> - '25년 이후 투자(예산)액: 해당없음 - '24년 9월 현재 기준 공정률: 0% * 설계용역 추진중 - 사업추진 계획에 따른 연부액 조정
주출입구 차양설치 (다정고)	<ul style="list-style-type: none"> ○ 완료예정: 2025년 9월 ○ 규 모: 2.5실 ○ 위 치: 세종특별자치시 다정남로 15 ○ 내 용: 주출입구 차양설치 ○ 사업기간: 2024. 7. ~ 2025. 9. 	414,773	0	<ul style="list-style-type: none"> - '25년 이후 투자(예산)액: 해당없음 - '24년 9월 현재 기준 공정률: 0% * 설계용역 추진중 - 사업추진 계획에 따른 연부액 조정
천장개선 (쌍류초)	<ul style="list-style-type: none"> ○ 완료예정: 2025년 9월 ○ 규 모: 264㎡ ○ 위 치: 세종특별자치시 연서면 벌말길 73 ○ 내 용: 천장개선 ○ 사업기간: 2024. 7. ~ 2025. 9. 	35,508	0	<ul style="list-style-type: none"> - '25년 이후 투자(예산)액: 해당없음 - '24년 9월 현재 기준 공정률: 0% * 설계용역 추진중 - 사업추진 계획에 따른 연부액 조정
천장개선 (양지초)	<ul style="list-style-type: none"> ○ 완료예정 : 2025년 9월 ○ 규 모 : 933㎡ ○ 위 치 : 세종특별자치시 보듬8로 11 ○ 내 용 : 천장개선 ○ 사업기간 : 2024. 7. ~ 2025. 9. 	125,490	0	<ul style="list-style-type: none"> - '25년 이후 투자(예산)액: 해당없음 - '24년 9월 현재 기준 공정률: 0% - 사업추진 계획에 따른 연부액 조정

(단위: 천원, 기준일자: 2024. 9.)

사업명	사업 개요	총사업비	지출상황 (지출누계액)	투자계획
온수기개선 (한결유)	○ 완료예정 : 2025년 9월 ○ 규 모 : 18대 ○ 위 치 : 세종특별자치시 다정북로 137 ○ 내 용 : 온수기개선 ○ 사업기간 : 2024. 7. ~ 2025. 9.	16,902	0	- '25년 이후 투자(예산)액: 해당없음 - '24년 9월 현재 기준 공정률: 0% - 사업추진 계획에 따른 연부액 조정
복도바닥개선 (한솔유)	○ 완료예정: 2025년 9월 ○ 규 모: 435㎡ ○ 위 치: 세종특별자치시 누리로 32 ○ 내 용: 복도바닥개선 ○ 사업기간: 2024. 7. ~ 2025. 9.	73,864	0	- '25년 이후 투자(예산)액: 해당없음 - '24년 9월 현재 기준 공정률: 0% * 설계용역 추진중 - 사업추진 계획에 따른 연부액 조정
시청각실 바닥개선 (한솔고)	○ 완료예정: 2025년 9월 ○ 규 모: 2실 ○ 위 치: 세종특별자치시 누리로 34 ○ 내 용: 시청각실 바닥개선 ○ 사업기간: 2024. 7. ~ 2025. 9.	26,281	0	- '25년 이후 투자(예산)액: 해당없음 - '24년 9월 현재 기준 공정률: 0% * 설계용역 추진중 - 사업추진 계획에 따른 연부액 조정
테라조 마루수선 (소정초)	○ 완료예정: 2025년 9월 ○ 규 모: 13.5실 ○ 위 치: 세종특별자치시 소정면 학교말길 10 ○ 내 용: 테라조마루수선 ○ 사업기간: 2024. 7. ~ 2025. 9.	55,059	0	- '25년 이후 투자(예산)액: 해당없음 - '24년 9월 현재 기준 공정률: 0% * 설계용역 추진중 - 사업추진 계획에 따른 연부액 조정

(단위: 천원, 기준일자: 2024. 9.)

사업명	사업 개요	총사업비	지출상황 (지출누계액)	투자계획
후로링 마루수선 (쌍류초)	○ 완료예정: 2025년 9월 ○ 규 모: 6실 ○ 위 치: 세종특별자치시 연서면 벌말길 73 ○ 내 용: 후로링마루수선 ○ 사업기간: 2024. 7. ~ 2025. 9.	78,842	0	- '25년 이후 투자(예산)액: 해당없음 - '24년 9월 현재 기준 공정률: 0% * 설계용역 추진중 - 사업추진 계획에 따른 연부액 조정
비닐마루수선 (부강중)	○ 완료예정 : 2025년 9월 ○ 규 모 : 16실 ○ 위 치 : 세종특별자치시 부강면 부강로 25-7 ○ 내 용 : 비닐마루수선 ○ 사업기간 : 2024. 7. ~ 2025. 9.	65,255	0	- '25년 이후 투자(예산)액: 해당없음 - '24년 9월 현재 기준 공정률: 0% * 설계용역 추진중 - 사업추진 계획에 따른 연부액 조정
강당내벽개선 (두루중)	○ 완료예정 : 2025년 9월 ○ 규 모 : 강당내벽개선 1식 ○ 위 치 : 세종특별자치시 만남로 211 ○ 내 용 : 강당내벽개선 ○ 사업기간 : 2024. 7. ~ 2025. 9.	250,000	0	- '25년 이후 투자(예산)액: 해당없음 - '24년 9월 현재 기준 공정률: 0% * 설계용역 추진중 - 사업추진 계획에 따른 연부액 조정
강당내벽개선 (한솔중)	○ 완료예정: 2025년 9월 ○ 규 모: 강당내벽개선 1식 ○ 위 치: 세종특별자치시 나리로 43 ○ 내 용: 강당내벽개선 ○ 사업기간: 2024. 7. ~ 2025. 9.	250,000	0	- '25년 이후 투자(예산)액: 해당없음 - '24년 9월 현재 기준 공정률: 0% * 설계용역 추진중 - 사업추진 계획에 따른 연부액 조정

(단위: 천원, 기준일자: 2024. 9.)

사업명	사업 개요	총사업비	지출상황 (지출누계액)	투자계획
강당내벽개선 (아름고)	<ul style="list-style-type: none"> ○ 완료예정 : 2025년 9월 ○ 규 모 : 강당내벽개선 1식 ○ 위 치 : 세종특별자치시 달빛1로 151 ○ 내 용 : 강당내벽개선 ○ 사업기간 : 2024. 7. ~ 2025. 9. 	250,000	0	<ul style="list-style-type: none"> - '25년 이후 투자(예산)액: 해당없음 - '24년 9월 현재 기준 공정률: 0% * 설계용역 추진중 - 사업추진 계획에 따른 연부액 조정
강당내벽개선 (양지고)	<ul style="list-style-type: none"> ○ 완료예정 : 2025년 9월 ○ 규 모 : 강당내벽개선 1식 ○ 위 치 : 세종특별자치시 갈매로 518 ○ 내 용 : 강당내벽개선 ○ 사업기간 : 2024. 7. ~ 2025. 9. 	250,000	0	<ul style="list-style-type: none"> - '25년 이후 투자(예산)액: 해당없음 - '24년 9월 현재 기준 공정률: 0% * 설계용역 추진중 - 사업추진 계획에 따른 연부액 조정
강당리프트수선 (연남초)	<ul style="list-style-type: none"> ○ 완료예정 : 2025년 9월 ○ 내 용 : 노후된 강당 자동승강조명 교체 ○ 사업기간 : 2024. 7. ~ 2025. 9. 	20,130	0	<ul style="list-style-type: none"> - '25년 이후 투자(예산)액: 해당없음 - 신규사업
급수배관수선 (다정초)	<ul style="list-style-type: none"> ○ 완료예정 : 2025년 9월 ○ 규 모 : 136m² ○ 위 치 : 세종특별자치시 다정남로 35 ○ 내 용 : 급수배관 수선 ○ 사업기간 : 2024. 7. ~ 2025. 9. 	25,406	0	<ul style="list-style-type: none"> - '25년 이후 투자(예산)액: 해당없음 - '24년 9월 현재 기준 공정률: 0% *설계용역 추진중 - 사업추진 계획에 따른 연부액 조정

(단위: 천원, 기준일자: 2024. 9.)

사업명	사업 개요	총사업비	지출상황 (지출누계액)	투자계획
소방배관수선 (양지초)	<ul style="list-style-type: none"> ○ 완료예정 : 2025년 9월 ○ 규 모 : 32개소 ○ 위 치 : 세종특별자치시 보듬8로 11 ○ 내 용 : 소방배관 수선 ○ 사업기간 : 2024. 7. ~ 2025. 9. 	232,576	0	<ul style="list-style-type: none"> - '25년 이후 투자(예산)액: 해당없음 - '24년 9월 현재 기준 공정률: 0% *설계용역 추진중 - 사업추진 계획에 따른 연부액 조정
냉난방개선-전기 (한솔유)	<ul style="list-style-type: none"> ○ 완료예정 : 2025년 9월 ○ 규 모 : 31실 ○ 위 치 : 세종특별자치시 누리로 32 ○ 내 용 : 냉난방기 전면교체 ○ 사업기간 : 2024. 7. ~ 2025. 9. 	234,436	0	<ul style="list-style-type: none"> - '25년 이후 투자(예산)액: 해당없음 - '24년 9월 현재 기준 공정률: 0% *설계용역 추진중 - 사업추진 계획에 따른 연부액 조정
냉난방개선-전기 (미르초)	<ul style="list-style-type: none"> ○ 완료예정 : 2025년 9월 ○ 규 모 : 11실 ○ 위 치 : 세종특별자치시 나리로 26-10 ○ 내 용 : 냉난방기 전면교체 ○ 사업기간 : 2024. 7. ~ 2025. 9. 	83,187	0	<ul style="list-style-type: none"> - '25년 이후 투자(예산)액: 해당없음 - '24년 9월 현재 기준 공정률: 0% *설계용역 추진중 - 사업추진 계획에 따른 연부액 조정
냉난방개선-가스 (미르초)	<ul style="list-style-type: none"> ○ 완료예정 : 2025년 9월 ○ 규 모 : 72실 ○ 위 치 : 세종특별자치시 나리로 26-10 ○ 내 용 : 냉난방기 전면교체 ○ 사업기간 : 2024. 7. ~ 2025. 9. 	1,169,068	0	<ul style="list-style-type: none"> - '25년 이후 투자(예산)액: 해당없음 - '24년 9월 현재 기준 공정률: 0% *설계용역 추진중 - 사업추진 계획에 따른 연부액 조정

(단위: 천원, 기준일자: 2024. 9.)

사업명	사업 개요	총사업비	지출상황 (지출누계액)	투자계획
냉난방개선-가스 (도담초)	<ul style="list-style-type: none"> ○ 완료예정 : 2025년 9월 ○ 규 모 : 45실 ○ 위 치 : 세종특별자치시 보람로 33 ○ 내 용 : B동(증축동) 냉난방기 전면교체 ○ 사업기간 : 2024. 7. ~ 2025. 9. 	543,166	0	<ul style="list-style-type: none"> - '25년 이후 투자(예산)액: 해당없음 - '24년 9월 현재 기준 공정률: 0% *설계용역 추진중 - 사업추진 계획에 따른 연부액 조정
냉난방개선-전기 (두루중)	<ul style="list-style-type: none"> ○ 완료예정 : 2025년 9월 ○ 규 모 : 121실 ○ 위 치 : 세종특별자치시 만남로 211 ○ 내 용 : 냉난방기 전면교체 ○ 사업기간 : 2024. 7. ~ 2025. 9. 	915,057	0	<ul style="list-style-type: none"> - '25년 이후 투자(예산)액: 해당없음 - '24년 9월 현재 기준 공정률: 0% *설계용역 추진중 - 사업추진 계획에 따른 연부액 조정
강당조명 시설개선 (조치원신봉초)	<ul style="list-style-type: none"> ○ 완료예정 : 2025년 9월 ○ 위 치 : 세종특별자치시 조치원을 서북부로 10 ○ 내 용 : 강당무대 조명개선 ○ 사업기간 : 2024. 7. ~ 2025. 9. 	80,000	0	<ul style="list-style-type: none"> - '25년 이후 투자(예산)액: 해당없음 - '24년 9월 현재 기준 공정률: 0% *설계용역 추진중 - 사업추진 계획에 따른 연부액 조정
강당무대 조명개선 (한솔중)	<ul style="list-style-type: none"> ○ 완료예정 : 2025년 9월 ○ 위 치 : 세종특별자치시 나리로 43 ○ 내 용 : 강당무대 조명개선 ○ 사업기간 : 2024. 7. ~ 2025. 9. 	180,000	0	<ul style="list-style-type: none"> - '25년 이후 투자(예산)액: 해당없음 - '24년 9월 현재 기준 공정률: 0% *설계용역 추진중 - 사업추진 계획에 따른 연부액 조정

(단위: 천원, 기준일자: 2024. 9.)

사업명	사업 개요	총사업비	지출상황 (지출누계액)	투자계획
교사동 조명시설개선 (세종미래고)	<ul style="list-style-type: none"> ○ 완료예정 : 2025년 9월 ○ 내 용 : 후관 교사동 조명시설 개선 ○ 사업기간 : 2024. 7. ~ 2025. 9. 	6,750	0	<ul style="list-style-type: none"> - '25년 이후 투자(예산)액: 해당없음 - 신규사업
강당전기 시설개선 (온빛초)	<ul style="list-style-type: none"> ○ 완료예정 : 2025년 9월 ○ 내 용 : 강당 조도개선을 위한 조명시설개선 ○ 사업기간 : 2024. 7. ~ 2025. 9. 	31,050	0	<ul style="list-style-type: none"> - '25년 이후 투자(예산)액: 해당없음 - 신규사업
특별실 전기시설개선 (양지고)	<ul style="list-style-type: none"> ○ 완료예정 : 2025년 9월 ○ 내 용 : 생명과학실, 물리실, 화학실 릴콘센트 교체 ○ 사업기간 : 2024. 7. ~ 2025. 9. 	16,740	0	<ul style="list-style-type: none"> - '25년 이후 투자(예산)액: 해당없음 - 신규사업
고압블럭형 포장개선 (대평초)	<ul style="list-style-type: none"> ○ 완료예정 : 2025년 9월 ○ 규 모 : 482㎡ ○ 위 치 : 세종시 대평1길 19 ○ 내 용 : 보도블록 침하에 따른 재포장 ○ 사업기간 : 2024. 7. ~ 2025. 9. 	31,789	-	<ul style="list-style-type: none"> - '25년 이후 투자(예산)액: 해당없음 - '24년 9월 현재 기준 공정률: 0% * 설계용역 추진 중 - 사업추진 계획에 따른 연부액 조정

(단위: 천원, 기준일자: 2024. 9.)

사업명	사업 개요	총사업비	지출상황 (지출누계액)	투자계획
고압블럭형 포장개선 (고운중)	<ul style="list-style-type: none"> ○ 완료예정 : 2025년 9월 ○ 규 모 : 1,000㎡ ○ 위 치 : 세종시 만남로 65 ○ 내 용 : 보도블록 재포장 및 배수로 보수 ○ 사업기간 : 2024. 7. ~ 2025. 9. 	65,950	-	<ul style="list-style-type: none"> - '25년 이후 투자(예산)액: 해당없음 - '24년 9월 현재 기준 공정률: 0% * 설계용역 추진 중 - 사업추진 계획에 따른 연부액 조정
고압블럭형 포장개선 (두루고)	<ul style="list-style-type: none"> ○ 완료예정 : 2025년 9월 ○ 규 모 : 1,500㎡ ○ 위 치 : 세종시 마음안1로 53 ○ 내 용 : 보도블록 침하에 따른 재포장 ○ 사업기간 : 2024. 7. ~ 2025. 9. 	98,925	-	<ul style="list-style-type: none"> - '25년 이후 투자(예산)액: 해당없음 - '24년 9월 현재 기준 공정률: 0% * 설계용역 추진 중 - 사업추진 계획에 따른 연부액 조정
고압블럭형 포장개선 (양지고)	<ul style="list-style-type: none"> ○ 완료예정 : 2025년 9월 ○ 규 모 : 250㎡ ○ 위 치 : 세종시 갈매로 518 ○ 내 용 : 보도블록 재포장 및 배수로 보수 ○ 사업기간 : 2024. 7. ~ 2025. 9. 	16,488	-	<ul style="list-style-type: none"> - '25년 이후 투자(예산)액: 해당없음 - '24년 9월 현재 기준 공정률: 0% * 설계용역 추진 중 - 사업추진 계획에 따른 연부액 조정
점토블럭형 포장개선 (반곡중)	<ul style="list-style-type: none"> ○ 완료예정 : 2025년 9월 ○ 규 모 : 2,200㎡ ○ 위 치 : 세종시 시청대로 480 ○ 내 용 : 보도블록 재포장 및 배수로 보수 ○ 사업기간 : 2024. 7. ~ 2025. 9. 	232,980	-	<ul style="list-style-type: none"> - '25년 이후 투자(예산)액: 해당없음 - '24년 9월 현재 기준 공정률: 0% * 설계용역 추진 중 - 사업추진 계획에 따른 연부액 조정

(단위: 천원, 기준일자: 2024. 9.)

사업명	사업 개요	총사업비	지출상황 (지출누계액)	투자계획
점토블럭형 포장개선 (종촌중)	<ul style="list-style-type: none"> ○ 완료예정 : 2025년 9월 ○ 규 모 : 800㎡ ○ 위 치 : 세종시 도움1로 126 ○ 내 용 : 보도블록 재포장 및 배수로 보수 ○ 사업기간 : 2024. 7. ~ 2025. 9. 	84,720	-	<ul style="list-style-type: none"> - '25년 이후 투자(예산)액: 해당없음 - '24년 9월 현재 기준 공정률: 0% * 설계용역 추진 중 - 사업추진 계획에 따른 연부액 조정
투수블럭형 포장개선 (대평초)	<ul style="list-style-type: none"> ○ 완료예정 : 2025년 9월 ○ 규 모 : 200㎡ ○ 위 치 : 세종시 대평1길 19 ○ 내 용 : 보도블록 재포장 및 배수로 보수 ○ 사업기간 : 2024. 7. ~ 2025. 9. 	20,380	-	<ul style="list-style-type: none"> - '25년 이후 투자(예산)액: 해당없음 - '24년 9월 현재 기준 공정률: 0% * 설계용역 추진 중 - 사업추진 계획에 따른 연부액 조정
주차장 아스콘포장 (연남초)	<ul style="list-style-type: none"> ○ 완료예정 : 2025년 9월 ○ 규 모 : 1,200㎡ ○ 위 치 : 세종시 연기면 연기길 2 ○ 내 용 : 주차장 노후 및 요철에 따른 재포장 ○ 사업기간 : 2024. 7. ~ 2025. 9. 	97,080	-	<ul style="list-style-type: none"> - '25년 이후 투자(예산)액: 해당없음 - '24년 9월 현재 기준 공정률: 0% * 설계용역 추진 중 - 사업추진 계획에 따른 연부액 조정
주차장 아스콘포장 (전의중)	<ul style="list-style-type: none"> ○ 완료예정 : 2025년 9월 ○ 규 모 : 1,900㎡ ○ 위 치 : 세종시 전의면 운주산로 1260-6 ○ 내 용 : 주차장 노후 및 요철에 따른 재포장 ○ 사업기간 : 2024. 7. ~ 2025. 9. 	153,710	-	<ul style="list-style-type: none"> - '25년 이후 투자(예산)액: 해당없음 - '24년 9월 현재 기준 공정률: 0% * 설계용역 추진 중 - 사업추진 계획에 따른 연부액 조정

(단위: 천원, 기준일자: 2024. 9.)

사업명	사업 개요	총사업비	지출상황 (지출누계액)	투자계획
주차장 아스콘포장 (소담고)	<ul style="list-style-type: none"> ○ 완료예정 : 2025년 9월 ○ 규 모 : 600㎡ ○ 위 치 : 세종시 남세종로 326 ○ 내 용 : 미끄럼방지 포장 탈락에 따른 재포장 ○ 사업기간 : 2024. 7. ~ 2025. 9. 	48,540	-	<ul style="list-style-type: none"> - '25년 이후 투자(예산)액: 해당없음 - '24년 9월 현재 기준 공정률: 0% * 설계용역 추진 중 - 사업추진 계획에 따른 연부액 조정
주차장 아스콘포장 (아름고)	<ul style="list-style-type: none"> ○ 완료예정 : 2025년 9월 ○ 규 모 : 1,100㎡ ○ 위 치 : 세종시 달빛1로 151 ○ 내 용 : 미끄럼방지 포장 부식에 따른 재포장 ○ 사업기간 : 2024. 7. ~ 2025. 9. 	88,990	-	<ul style="list-style-type: none"> - '25년 이후 투자(예산)액: 해당없음 - '24년 9월 현재 기준 공정률: 0% * 설계용역 추진 중 - 사업추진 계획에 따른 연부액 조정
주차장 아스콘포장 (양지고)	<ul style="list-style-type: none"> ○ 완료예정 : 2025년 9월 ○ 규 모 : 700㎡ ○ 위 치 : 세종시 갈매로 518 ○ 내 용 : 미끄럼방지 포장 부식에 따른 재포장 ○ 사업기간 : 2024. 7. ~ 2025. 9. 	56,630	-	<ul style="list-style-type: none"> - '25년 이후 투자(예산)액: 해당없음 - '24년 9월 현재 기준 공정률: 0% * 설계용역 추진 중 - 사업추진 계획에 따른 연부액 조정
주차장덧씌우기 (온빛초)	<ul style="list-style-type: none"> ○ 완료예정 : 2025년 9월 ○ 규 모 : 1,800㎡ ○ 위 치 : 세종시 만남로 174 ○ 내 용 : 미끄럼방지 포장 부식에 따른 재포장 ○ 사업기간 : 2024. 7. ~ 2025. 9. 	66,510	-	<ul style="list-style-type: none"> - '25년 이후 투자(예산)액: 해당없음 - '24년 9월 현재 기준 공정률: 0% * 설계용역 추진 중 - 사업추진 계획에 따른 연부액 조정

(단위: 천원, 기준일자: 2024. 9.)

사업명	사업 개요	총사업비	지출상황 (지출누계액)	투자계획
배수로개선 (연남초)	<ul style="list-style-type: none"> ○ 완료예정 : 2025년 9월 ○ 규 모 : 100m ○ 위 치 : 세종시 연기면 연기길 2 ○ 내 용 : 우수 역류에 따른 배수로 보수 ○ 사업기간 : 2024. 7. ~ 2025. 9. 	34,060	-	<ul style="list-style-type: none"> - '25년 이후 투자(예산)액: 해당없음 - '24년 9월 현재 기준 공정률: 0% * 설계용역 추진 중 - 사업추진 계획에 따른 연부액 조정
배수로개선 (연동초)	<ul style="list-style-type: none"> ○ 완료예정 : 2025년 9월 ○ 규 모 : 300m ○ 위 치 : 세종시 연동면 청연로 606-36 ○ 내 용 : 우수 역류에 따른 배수로 보수 ○ 사업기간 : 2024. 7. ~ 2025. 9. 	102,180	-	<ul style="list-style-type: none"> - '25년 이후 투자(예산)액: 해당없음 - '24년 9월 현재 기준 공정률: 0% * 설계용역 추진 중 - 사업추진 계획에 따른 연부액 조정
배수로개선 (아름초)	<ul style="list-style-type: none"> ○ 완료예정 : 2025년 9월 ○ 규 모 : 248m ○ 위 치 : 세종시 달빛로 174 ○ 내 용 : 물고임 완화를 위한 배수로 보수 ○ 사업기간 : 2024. 7. ~ 2025. 9. 	84,470	-	<ul style="list-style-type: none"> - '25년 이후 투자(예산)액: 해당없음 - '24년 9월 현재 기준 공정률: 0% * 설계용역 추진 중 - 사업추진 계획에 따른 연부액 조정
배수로개선 (종촌고)	<ul style="list-style-type: none"> ○ 완료예정 : 2025년 9월 ○ 규 모 : 257m ○ 위 치 : 세종시 달빛1로 60 ○ 내 용 : 물고임 완화를 위한 배수로 보수 ○ 사업기간 : 2024. 7. ~ 2025. 9. 	87,536	-	<ul style="list-style-type: none"> - '25년 이후 투자(예산)액: 해당없음 - '24년 9월 현재 기준 공정률: 0% * 설계용역 추진 중 - 사업추진 계획에 따른 연부액 조정

(단위: 천원, 기준일자: 2024. 9.)

사업명	사업 개요	총사업비	지출상황 (지출누계액)	투자계획
배수로개선 (두루고)	<ul style="list-style-type: none"> ○ 완료예정 : 2025년 9월 ○ 규 모 : 300m ○ 위 치 : 세종시 마음안1로 53 ○ 내 용 : 물고임 완화를 위한 배수로 보수 ○ 사업기간 : 2024. 7. ~ 2025. 9. 	102,180	-	<ul style="list-style-type: none"> - '25년 이후 투자(예산)액: 해당없음 - '24년 9월 현재 기준 공정률: 0% * 설계용역 추진 중 - 사업추진 계획에 따른 연부액 조정
배수로개선 (새롬고)	<ul style="list-style-type: none"> ○ 완료예정 : 2025년 9월 ○ 규 모 : 210m ○ 위 치 : 세종시 새롬서로 68 ○ 내 용 : 물고임 완화를 위한 배수로 보수 ○ 사업기간 : 2024. 7. ~ 2025. 9. 	71,527	-	<ul style="list-style-type: none"> - '25년 이후 투자(예산)액: 해당없음 - '24년 9월 현재 기준 공정률: 0% * 설계용역 추진 중 - 사업추진 계획에 따른 연부액 조정
옹벽개선 (금남초)	<ul style="list-style-type: none"> ○ 완료예정 : 2025년 9월 ○ 규 모 : 90m ○ 위 치 : 세종시 금남면 금남구죽로 62 ○ 내 용 : 토사 유실 예방을 위한 사면 보수 ○ 사업기간 : 2024. 7. ~ 2025. 9. 	177,013	-	<ul style="list-style-type: none"> - '25년 이후 투자(예산)액: 해당없음 - '24년 9월 현재 기준 공정률: 0% * 설계용역 추진 중 - 사업추진 계획에 따른 연부액 조정
옹벽개선 (세종미래고)	<ul style="list-style-type: none"> ○ 완료예정 : 2025년 9월 ○ 규 모 : 230m ○ 위 치 : 세종시 부강면 문곡달미길 6 ○ 내 용 : 토사 유실 예방을 위한 사면 보수 ○ 사업기간 : 2024. 7. ~ 2025. 9. 	452,365	-	<ul style="list-style-type: none"> - '25년 이후 투자(예산)액: 해당없음 - '24년 9월 현재 기준 공정률: 0% * 설계용역 추진 중 - 사업추진 계획에 따른 연부액 조정

(단위: 천원, 기준일자: 2024. 9.)

사업명	사업 개요	총사업비	지출상황 (지출누계액)	투자계획
투시형담장개선 (금호중)	<ul style="list-style-type: none"> ○ 완료예정 : 2025년 9월 ○ 규 모 : 100m ○ 위 치 : 세종시 대평로 27 ○ 내 용 : 차량 파손 방지를 위한 펜스 설치 ○ 사업기간 : 2024. 7. ~ 2025. 9. 	28,865	-	<ul style="list-style-type: none"> - '25년 이후 투자(예산)액: 해당없음 - '24년 9월 현재 기준 공정률: 0% * 설계용역 추진 중 - 사업추진 계획에 따른 연부액 조정
비구방지펜스 개선 (소담고)	<ul style="list-style-type: none"> ○ 완료예정 : 2025년 9월 ○ 규 모 : 80m ○ 위 치 : 세종시 남세종로 326 ○ 내 용 : 차량 파손 방지를 위한 펜스 설치 ○ 사업기간 : 2024. 7. ~ 2025. 9. 	40,436	-	<ul style="list-style-type: none"> - '25년 이후 투자(예산)액: 해당없음 - '24년 9월 현재 기준 공정률: 0% * 설계용역 추진 중 - 사업추진 계획에 따른 연부액 조정
학교울타리개선 (조치원대동초)	<ul style="list-style-type: none"> ○ 완료예정 : 2025년 9월 ○ 규 모 : 264m ○ 위 치 : 세종시 조치원읍 대동학교길 11 ○ 내 용 : 노후화된 옹벽 및 담장 재설치 ○ 사업기간 : 2024. 7. ~ 2025. 9. 	485,790	-	<ul style="list-style-type: none"> - '25년 이후 투자(예산)액: 해당없음 - '24년 9월 현재 기준 공정률: 0% * 설계용역 추진 중 - 사업추진 계획에 따른 연부액 조정
운동장차양개선 (어진중)	<ul style="list-style-type: none"> ○ 완료예정 : 2025년 9월 ○ 규 모 : 160m ○ 위 치 : 세종시 다솜로 10 ○ 내 용 : 원활한 체육활동을 위한 차양 설치 ○ 사업기간 : 2024. 7. ~ 2025. 9. 	48,000	-	<ul style="list-style-type: none"> - '25년 이후 투자(예산)액: 해당없음 - '24년 9월 현재 기준 공정률: 0% * 설계용역 추진 중 - 사업추진 계획에 따른 연부액 조정

(단위: 천원, 기준일자: 2024. 9.)

사업명	사업 개요	총사업비	지출상황 (지출누계액)	투자계획
운동장정비 (세종고)	<ul style="list-style-type: none"> ○ 완료예정 : 2025년 9월 ○ 규 모 : 9,100㎡ ○ 위 치 : 세종시 조치원읍 조치원중고길 10 ○ 내 용 : 인조잔디 노후화에 따른 교체 ○ 사업기간 : 2024. 7. ~ 2025. 9. 	910,000	-	<ul style="list-style-type: none"> - '25년 이후 투자(예산)액: 해당없음 - '24년 9월 현재 기준 공정률: 0% * 설계용역 추진 중 - 사업추진 계획에 따른 연부액 조정
교문교체 (두루중)	<ul style="list-style-type: none"> ○ 완료예정 : 2025년 9월 ○ 규 모 : 3개소 ○ 위 치 : 세종시 만남로 211 ○ 내 용 : 출입문 노후화에 따른 교체 ○ 사업기간 : 2024. 7. ~ 2025. 9. 	41,282	-	<ul style="list-style-type: none"> - '25년 이후 투자(예산)액: 해당없음 - '24년 9월 현재 기준 공정률: 0% * 설계용역 추진 중 - 사업추진 계획에 따른 연부액 조정
현수막게시대 (다빛초)	<ul style="list-style-type: none"> ○ 완료예정 : 2025년 9월 ○ 규 모 : 1식 ○ 위 치 : 세종시 달빛1로 7 ○ 내 용 : 학교 홍보를 위한 현수막게시대 설치 ○ 사업기간 : 2024. 7. ~ 2025. 9. 	20,000	-	<ul style="list-style-type: none"> - '25년 이후 투자(예산)액: 해당없음 - '24년 9월 현재 기준 공정률: 0% * 설계용역 추진 중 - 사업추진 계획에 따른 연부액 조정
오수정화조개선 (연남초)	<ul style="list-style-type: none"> ○ 완료예정 : 2025년 9월 ○ 규 모 : 1식 ○ 위 치 : 세종시 연기면 연기길 2 ○ 내 용 : 노후화된 오수정화조 재설치 ○ 사업기간 : 2024. 7. ~ 2025. 9. 	32,534	-	<ul style="list-style-type: none"> - '25년 이후 투자(예산)액: 해당없음 - '24년 9월 현재 기준 공정률: 0% * 설계용역 추진 중 - 사업추진 계획에 따른 연부액 조정

(단위: 천원, 기준일자: 2024. 9.)

사업명	사업 개요	총사업비	지출상황 (지출누계액)	투자계획
오수정화조개선 (연동초)	<ul style="list-style-type: none"> ○ 완료예정 : 2025년 9월 ○ 규 모 : 1식 ○ 위 치 : 세종시 연동면 청연로 606-36 ○ 내 용 : 노후화된 오수정화조 재설치 ○ 사업기간 : 2024. 7. ~ 2025. 9. 	48,801	-	<ul style="list-style-type: none"> - '25년 이후 투자(예산)액: 해당없음 - '24년 9월 현재 기준 공정률: 0% * 설계용역 추진 중 - 사업추진 계획에 따른 연부액 조정
드라이비트개선 (온빛초)	<ul style="list-style-type: none"> ○ 완료예정 : 2025년 9월 ○ 규 모 : 외벽 드라이비트 1,479㎡ ○ 위 치 : 세종특별자치시 만남로 174 ○ 내 용 : 교사동 외벽 드라이비트 개선 ○ 사업기간 : 2024. 7. ~ 2025. 9. 	517,650	11,573	<ul style="list-style-type: none"> - '25년 이후 투자(예산)액: 해당없음 - '24년 9월 현재 기준 공정률: 50% * 공사 진행중 - 사업추진 계획에 따른 연부액 조정
드라이비트개선 (참샘초)	<ul style="list-style-type: none"> ○ 완료예정 : 2025년 9월 ○ 규 모 : 외벽 드라이비트 2,547㎡ ○ 위 치 : 세종특별자치시 노을로 27 ○ 내 용 : 드라이비트개선 ○ 사업기간 : 2024. 7. ~ 2025. 9. 	891,450	218,244	<ul style="list-style-type: none"> - '25년 이후 투자(예산)액: 해당없음 - '24년 9월 현재 기준 공정률: 50% * 공사 진행중 - 사업추진 계획에 따른 연부액 조정
드라이비트개선 (세종미래고)	<ul style="list-style-type: none"> ○ 완료예정 : 2025년 9월 ○ 규 모 : 외벽 드라이비트 3,064㎡ ○ 위 치 : 세종특별자치시 부강면 문곡달미길 6 ○ 내 용 : 드라이비트개선 ○ 사업기간 : 2024. 7. ~ 2025. 9. 	1,072,400	0	<ul style="list-style-type: none"> - '25년 이후 투자(예산)액: 해당없음 - '24년 9월 현재 기준 공정률: 0% * 계약 진행중 - 사업추진 계획에 따른 연부액 조정

6. 예산정원표

예산정원표

기준일 : 2023. 9. 1. / 2024. 9. 1.

(단위: 명)

구분		교원			교육전문직			일반직			정무직			별정직			연구직			계		
		2023	2024	증감	2023	2024	증감	2023	2024	증감	2023	2024	증감	2023	2024	증감	2023	2024	증감	2023	2024	증감
본청		17	18	1	109	98	△12	264	242	△22	1	1	0	4	4	0	1	1	0	396	364	△32
직속기관		8	8	0	34	51	17	91	129	38	0	0	0	0	0	0	0	0	0	133	188	55
의회사무처		0	0	0	0	0	0	6	6	0	0	0	0	0	0	0	0	0	0	6	6	0
학 교	유치원	537	556	19	0	0	0	85	88	3	0	0	0	0	0	0	0	0	0	622	644	22
	초등학교	2,108	2,119	11	0	0	0	188	187	△1	0	0	0	0	0	0	0	0	0	2,296	2,306	10
	중학교	1,148	1,141	△7	0	0	0	84	84	0	0	0	0	0	0	0	0	0	0	1,232	1,225	△7
	고등학교	1,085	1,166	81	0	0	0	98	103	5	0	0	0	0	0	0	0	0	0	1,183	1,260	77
	특수학교	64	70	6	0	0	0	15	15	0	0	0	0	0	0	0	0	0	0	79	85	6
	각종학교	0	9	9	0	0	0	0	2	2	0	0	0	0	0	0	0	0	0	0	11	11
합계		4,967	5,078	111	143	149	6	831	856	25	1	1	0	4	4	0	1	1	0	5,947	6,089	142

7. 지방채 조서 및 연차별 상환계획

지방채 조서(상환실적)

(단위: 천원)

지 방 채 구 분	기 간		이 율 (%)	기 채 선	기 채 액 (A)	기 상 환 액 (B)	'24년 도 상 환						'25년 도 상 환 계 획 액			'26년 도 이 후 상 환 계 획 액 (E)	기 채 사 유
	기 채 년 도	상 환 완 료 예 정 년 도					상 환 계 획			상 환 액							
							원 금	이 자	계	원 금 (C)	이 자	계	원 금 (D)	이 자	계		
공 공 자 금 관 리 기 금	2015	2030	2.267	기 획 재 정 부 (한 국 은 행)	34,854,969	34,854,969	0	0	0	0	0	0	0	0	0	0	세수감소에 따른 지방교육재정교부금 부족액 보전 - 상환재원: 국고 - 사업명: 유치원 신설비, 교육 환경개선비 - 5년거치 10년 분할상환
공 공 자 금 관 리 기 금	2016	2031	1.58	기 획 재 정 부 (한 국 은 행)	26,071,665	26,071,665	0	0	0	0	0	0	0	0	0	0	세수감소에 따른 지방교육재정교부금 부족액 보전 - 상환재원: 국고 - 사업명: 유치원 신설비, 교육 환경개선비 - 5년거치 10년 분할상환
합 계					60,926,634	60,926,634	0	0	0	0	0	0	0	0	0	0	

- 구분: 금융기관채, 지방채증권, 기타 차입금, 국외차입금 등
- 기채액(A) = 기상환액(B) + '24년도 상환액(C) + '25년도 상환액(D) + '26년도 이후 상환계획액(E)
- ※ 이율 : 금융기관채(3개월 변동금리), 공공자금관리기금(고정금리)

지방채 연차별 상환계획

☐ 해당없음 : 지방채 전액 상환 완료

8. 성인지 예산서



2025년도 세종특별자치시교육비특별회계 성인지 예산서



세종특별자치시교육청
SEJONG CITY OFFICE OF EDUCATION

차 례

- [제1장] 성인지 예산 개요 99
- [제2장] 성인지 예산 총괄표103
- [제3장] 정책분야별 성인지 예산 현황 109
- [제4장] 부서별 성인지 예산 현황117
- [제5장] 사업별 성인지 예산 현황140

제1장 성인지 예산 개요

< 성인지 예산서 개요 >

1. 성인지 예산의 의의

- 예산이 여성과 남성에게 미칠 영향을 미리 분석하여 이를 예산편성에 반영·집행하고, 여성과 남성이 동등하게 예산의 수혜를 받고 예산이 성차별을 개선하는 방향으로 집행되었는지를 평가하여 다음 연도 예산편성에 반영하는 제도

2. '25년 성인지 예산 개요

- 2025년 성인지예산 대상 사업은 총 12개 부서의 21개 사업이며, 대상 사업의 예산 규모는 25,664,365천원임

- 2025년 성인지 예산의 특징은 다음과 같음

- 제3차 양성평등 계획(2023~2027)에 따른 정책분야 및 정책과제 배치*
 - * 양성평등정책 기본계획에 포함된 사업(2개), 성별영향평가사업(3개), 교육부지정사업(13개), 자체선정사업(3개)
- 최근 3년간 실시한 성별영향평가 대상 사업 3개를 성인지 예산서에 포함하여 성별영향평가와 성인지 예산의 연계 강화
- 돌봄의 사회적 책임 강화 등과 같은 성인지 간접지표 발굴 및 지표개선 등을 통한 내실화 노력
- 「2025년도 예산편성 및 기금운용계획 수립기준」에 따른 성인지예산서 대상 사업 반영 및 지표개선**

** 신규지표(1개): 늘봄학교운영

지표변경(3개): 성폭력예방교육등, 교육과정운영지원, 진로진학교육운영

지표삭제(1개): 방과후학교운영

* 사업분류

구분	사업분류	비 고
필수	양성평등정책 기본계획에 포함된 사업	▶ 제3차 양성평등정책 기본계획('23~'27)*에 따른 시·도교육청 연도별 시행계획 추진사업 *양성평등기본법 제7조에 따라 여성가족부장관이 5년마다수립 ▶ 시·도교육청 자체 양성평등정책 관련 기본계획에 포함된 사업, 그 밖에 여성을 주 대상으로 하며 여성의 사회참여확대 및 권익증진 등을 도모하거나 여성의 돌봄부담 등 가족 내 성불평등을 개선 할 수 있는 사업
	성별영향평가사업	▶ 최근 3년간 교육청에서 성별영향평가를 시행한 사업* * 「성별영향분석평가법시행령」 제2조에 따른 선정사업
	매년 교육부장관이 여성가족부장관과 협의하여 정하는 사업	▶ 매년 「교육비특별회계 예산안 편성 및 기금운용계획안 수립기준」에 포함 통보
선택	시도교육청이 자체 선정하여 별도로 추진하는 사업	▶ 교육감 공약사업 등

3. 성인지 예산서 성격

예산서 중 여성 및 남성과 관련된 예산을 별도 선정하고 성인지 예산의 개요, 규모 및 각각의 사업별로 성평등 기대효과, 성과목표, 성별 수혜분석 등을 작성한 예산보고서

4. 성인지 예산 편성 사업 현황

○ 12개 사업부서의 21개 성인지 예산 대상 사업으로 편성

구분	사업부서	대상 세부사업	성인지 대상사업 지표	비고
양성평등정책 추진사업 (2개)	교 원 인 사 과	교원인사관리	교육전문직원 여성 비율	
	운 영 지 원 과	지방공무원인사관리	지방공무원 인사위원회 여성 비율	
성별영향평가 사업 (3개)	학 교 정 책 과	영재교육운영	영재학급 영재교육 업무담당자 여성 교원 비율	'23~'25 성별영향평가사업
	유 초 등 교 육 과	특수교육복지	토요가족지원프로그램에 참여한 전체특수교육대상학생 중 여학생 비율	'24~'25 성별영향평가사업
	평 생 교 육 학 습 관	도서관운영	추천도서 전시 내 양성평등 주제 활용률	'25성별영향평가사업
교육부 지정사업 (13개)	유 초 등 교 육 과	유치원방과후과정 운영	유치원 방과후 과정 참여율	
	교 육 복 지 과	늘봄학교운영	방과후 연계형 돌봄교실 운영 비율	신규지표
	세종교육청교육원	교원연수운영	교원 연수의 여성 강사 비율	
	학 교 안 전 과	성폭력예방교육등	양성평등교육(성교육) 참여율	지표변경
	중 등 교 육 과	교육과정운영지원	영어회화전문강사 및 원어민보조교사 여성 비율	지표변경
	중 등 교 육 과	교육과정운영지원	학교체육진흥지역위원회 여성 위원 비율	
	세종교육청교육원	유아교육운영	세종 유아생태체험센터 운영 참여율	
	유 초 등 교 육 과	특수교육운영	특수학교(급) 고등학교 과정 여자 졸업생 중 대학교(전공과) 진학 및 취업한 장애 여학생 비율	
	중 등 교 육 과	취업역량강화	직업계고 현장실습 여학생 참여율	
	학 교 지 원 본 부 (행 정 지 원 부)	학생단체활동	수련활동 여학생 참여 비율	
	학 교 지 원 본 부 (화 해 중 재 부)	학교폭력예방및교육	학교폭력대책심의위원회 여성 비율	
	진 로 교 육 원	진로진학교육운영	성인지 감수성 기반 진로 선택 안내 교육 참여율	지표변경
	운 영 지 원 과	평생학습운영	문자해득교육심사위원회 여성 위원 비율	
자체선정사업 (3개)	조 직 예 산 과	학부모및주민참여확대	주민참여예산위원회 여성 위원 비율	
	교 원 인 사 과	학부모및주민참여확대	학교운영위원회 남성 위원 비율	
	교 육 복 지 과	특색교육과정운영	남성 마을교사 비율	

5. 성인지 예산 정책분야 및 정책과제

○ 제3차 양성평등정책 기본계획('23~'27)에 따름



제2장 성인지 예산 총괄표

I. 성 평등 목표

- 모두를 위한 돌봄 안전망 구축
 - 아동 돌봄 지원 강화
- 남녀가 상생하는 양성평등 문화 확산
 - 양성평등한 성장 환경 조성
 - 성별 대표성 제고

II. 2025년도 성인지 예산 편성 방향

- 2025년도 성인지 예산은 총 21개 사업의 25,664,365천원규모임
- 금년도 성인지 예산 편성 내역을 다음과 같음
 - 사업별분류로는 양성평등정책추진사업 2개(1,595,298천원), 성별영향평가사업 3개(3,277,271천원), 교육부지정사업 13개(19,994,534천원) 자체추진사업 3개(797,262천원)이며,
 - 정책분야별로는 모두를 위한 돌봄 안전망 구축 3개(10,884,771천원), 남녀가 상생하는 양성평등 문화 확산 18개(14,779,594천원),
 - 정책사업별로는 교수학습활동지원 13개(15,022,466천원), 교육복지 1개(7,856,300천원), 교육행정일반 2개(43,920천원), 인적자원운용 3개(2,489,798천원), 평생교육 2개(251,881천원)

III. 성인지 예산의 규모

□ 사업분류별 성인지 예산 총괄표

(단위 : 개, 천원)

사 업 분 류	사업 개수	예 산 액 (A)	전년도 예산액(B)	비교 증감	
				(A-B)	증감률
합 계	21 개	25,664,365	19,379,850	6,284,515	32.4%
1. 양성평등정책 기본계획에 포함된 사업	2 개	1,595,298	1,590,618	4,680	0.3%
2. 성별영향평가사업	3 개	3,277,271	2,833,275	443,996	15.7%
3. 매년 교육부장관이 여성가족부 장관과 협의하여 정하는사업	13 개	19,994,534	14,298,667	5,695,867	39.8%
4. 시도교육청이 자체 선정하여 별도로 추진하는 사업	3 개	797,262	657,290	139,972	21.3%

*시·도교육청에서 최근 3년간 실시한 성별영향평가 대상사업 반영

**시·도교육청이 별도로 추진하는 사업(교육감 공약사업 등)

□ 정책분야 · 정책과제별 성인지 예산 총괄표

(단위 : 개, 천원)

정책분야 · 정책과제명	사업분류				예 산 액		전년도 예산액		비교 증감	
	1	2	3	4	(A)	구성비	(B)	구성비	(A-B)	증감률
합 계	2	3	13	3	25,664,365	100.0%	19,379,850	100.0%	6,284,515	32.4%
2.모두를 위한 돌봄 안전망 구축		1	2		10,884,771	42.4%	2,823,486	14.6%	8,061,285	285.5%
2-1.아동 돌봄 지원 강화		1	2		10,884,771	42.4%	2,823,486	14.6%	8,061,285	285.5%
4.남녀가 상생하는 양성평등 문화 확산	2	2	11	3	14,779,594	57.6%	16,556,364	85.4%	△1,776,770	△10.7%
4-1.양성평등한 성장 환경 조성	2	2	11	1	14,735,674	57.4%	16,519,944	85.2%	△1,784,270	△10.8%
4-3.성별 대표성 제고				2	43,920	0.2%	36,420	0.2%	7,500	20.6%

※ 사업분류 : “1” 양성평등정책 추진사업, “2” 성별영향평가사업, “3” 교육부지정사업, “4” 자체선정사업

□ 부문 · 정책사업별 성인지 예산 총괄표

(단위 : 개, 천원)

부문 · 정책사업명	사업분류				예 산 액		전년도 예산액		비교 증감	
	1	2	3	4	(A)	구성비	(B)	구성비	(A-B)	증감률
합 계	2	3	13	3	25,664,365	100.0%	19,379,850	100.0%	6,284,515	32.4%
1. 유아및초중등교육	2	2	12	1	25,368,564	98.8%	19,110,790	98.6%	6,257,774	32.7%
가. 인적자원운용	2		1		2,489,798	9.7%	2,353,318	12.1%	136,480	5.8%
나. 교수학습활동지원		2	10	1	15,022,466	58.5%	16,757,472	86.5%	△1,735,006	△10.4%
다. 교육복지			1		7,856,300	30.6%	0	0.0%	7,856,300	순증
2. 평생교육		1	1		251,881	1.0%	232,640	1.2%	19,241	8.3%
가. 평생교육		1	1		251,881	1.0%	232,640	1.2%	19,241	8.3%
3. 교육일반				2	43,920	0.2%	36,420	0.2%	7,500	20.6%
가. 교육행정일반				2	43,920	0.2%	36,420	0.2%	7,500	20.6%

※ 사업분류 : “1” 양성평등정책 추진사업, “2” 성별영향평가사업, “3” 교육부지정사업, “4” 자체선정사업

□ 기관별 성인지 예산 총괄표

(단위 : 개, 천원)

기 관 명	사업분류				예 산 액		전년도 예산액		비교 증감	
	1	2	3	4	(A)	구성비	(B)	구성비	(A-B)	증감률
합 계	2	3	13	3	25,664,365	100.0%	19,379,850	100.0%	6,284,515	32.4%
본 청	2	2	8	3	21,336,958	83.1%	15,278,795	78.8%	6,058,163	39.7%
학 교 정 책 과		1			702,600	2.7%	0	0.0%	702,600	순증
유 초 등 교 육 과		1	2		5,251,609	20.5%	4,930,485	25.4%	321,124	6.5%
중 등 교 육 과			3		4,941,039	19.3%	6,000,632	31.0%	△1,059,593	△17.7%
교 원 인 사 과	1			1	1,559,748	6.1%	1,562,198	8.1%	△2,450	△0.2%
운 영 지 원 과	1		1		76,870	0.3%	65,380	0.3%	11,490	17.6%
교 육 복 지 과			1	1	8,609,642	33.5%	0	0.0%	8,609,642	순증
조 직 예 산 과				1	30,710	0.1%	19,760	0.1%	10,950	55.4%
학 교 안 전 과			1		164,740	0.6%	180,080	0.9%	△15,340	△8.5%
교 육 협 력 과				1	0	0.0%	620,870	3.2%	△620,870	순감
미 래 교 육 과		1			0	0.0%	680,640	3.5%	△680,640	순감
민 주 시 민 교 육 과			1		0	0.0%	1,218,750	6.3%	△1,218,750	순감
직속기관		1	5		4,327,407	16.9%	4,101,055	21.2%	226,352	5.5%
세종특별자치시교육청 교 육			2		1,455,539	5.7%	1,348,818	7.0%	106,721	7.9%
세종특별자치시교육청 평 생 교 육 학 습 관		1			223,771	0.9%	212,340	1.1%	11,431	5.4%
세종특별자치시교육청 진 로 교 육 원			1		1,571,550	6.1%	1,601,280	8.3%	△29,730	△1.9%
세종특별자치시교육청 학 교 지 원 본 부			2		1,076,547	4.2%	0	0.0%	1,076,547	순증
세종특별자치시교육청 시 설 지 원 사 업 소			1		0	0.0%	217,729	1.1%	△217,729	순감
세종특별자치시교육청 학 생 화 해 중 재 원			1		0	0.0%	720,888	3.7%	△720,888	순감

※ 사업분류 : “1” 양성평등정책 추진사업, “2” 성별영향평가사업, “3” 교육부지정사업, “4” 자체 선정사업

[정책분야 : 모두를 위한 돌봄 안전망 구축]

정책과제명	아동 돌봄 지원 강화
-------	-------------

□ 2025년도 성 평등 목표

- 장애학생 돌봄 기능 강화
- 유치원의 안정적인 방과후과정 지원으로 교육·보육의 질적 서비스 제고와 운영 내실화 도모
- 여성의 사회참여 지원을 위한 방과후연계형 돌봄교실 운영으로 아동 돌봄지원 강화

□ 대상사업의 세부사업별 현황

(단위 : 천원)

부문 · 정책 · 단위 · 세부사업	사업명	예산액 ①	전년도 예산액②	증감 (③=①-②)	증감률 (③/②)
합 계		10,884,771	2,823,486	8,061,285	285.5%
유아및초중등교육		10,884,771	2,823,486	8,061,285	285.5%
교수학습활동지원		3,028,471	2,823,486	204,985	7.3%
유아교육		677,571	883,191	△205,620	△23.3%
유치원방과후과정운영		677,571	883,191	△205,620	△23.3%
	유치원방과후과정운영	677,571	883,191	△205,620	△23.3%
특수교육		2,350,900	1,940,295	410,605	21.2%
특수교육복지		2,350,900	1,940,295	410,605	21.2%
	특수교육복지지원	2,350,900	1,940,295	410,605	21.2%
교육복지		7,856,300	0	7,856,300	순증
방과후학교및늘봄학교		7,856,300	0	7,856,300	순증
늘봄학교운영		7,856,300	0	7,856,300	순증
	늘봄학교운영	7,856,300	0	7,856,300	순증

□ 기관별 성별수혜 예산 현황

(단위 : 천원)

기관명		예산액 ①	전년도 예산액 ②	증감 (③=①-②)	증감률 (③/②)
합 계		10,884,771	2,823,486	8,061,285	285.5%
본 청		10,884,771	2,823,486	8,061,285	285.5%
유	초 등 교 육 과	3,028,471	2,823,486	204,985	7.3%
교	육 복 지 과	7,856,300	0	7,856,300	순증

제3장 정책분야별 성인지 예산 현황

[정책분야 : 남녀가 상생하는 양성평등 문화 확산]

정책과제명	양성평등한 성장 환경 조성
--------------	-----------------------

□ 2025년도 성 평등 목표

- 전문성과 능력을 겸비한 여성 교육전문직원 선발을 통해 남녀가 상생하는 양성평등 문화 확산
- 여성의 인사위원회 참여 확대
- 영재교육 과정을 진행하는 여성 전문 인력 육성
- 양성평등 주제의 추천도서를 전시하여 독서를 통한 양성 평등 의식 제고
- 전문 여성인력 확대를 통한 교원 연수 강화
- 양성평등교육(성교육) 역량강화
- 전문여성인력 확대를 통한 양성평등한 성장 환경 조성
- 여성과 남성 위원의 균형 있는 참여로 학교체육진흥지역위원회 활성화 및 양성평등 문화 확산
- 세종유아생태체험센터 활성화로 양성평등한 체험 환경 조성
- 장애 여학생 교육서비스 접근강화
- 직업계고 여학생의 진로 개척 및 현장 직무수행 역량 강화
- 수련활동 여학생 참여를 확대를 통한 양성 평등한 성장 지원
- 학교폭력대책심의위원회 구성 시 심의위원의 성별 비율이 적정하도록 유지
- 진로체험실 프로그램 내 성인지 감수성에 기반한 진로 선택 안내 교육 실시로 남녀가 함께 살아가는 양성평등 문화 확산
- 양성평등 확대를 통한 교육서비스 강화
- 세종마을교사 남성 비율 확대를 통한 성별 대표성 제고

□ 대상사업의 세부사업별 현황

(단위 : 천원)

부문 · 정책 · 단위 · 세부사업		사업명	예산액 ①	전년도 예산액②	증감 (③=①-②)	증감률 (③/②)
합 계			14,735,674	16,519,944	△1,784,270	△10.8%
유아및초중등교육			14,483,793	16,287,304	△1,803,511	△11.1%
	인적자원운용		2,489,798	2,353,318	136,480	5.8%
		교직원역량강화	894,500	762,700	131,800	17.3%
		교원연수운영	894,500	762,700	131,800	17.3%
		교원연수운영	894,500	762,700	131,800	17.3%
	교직원인사		1,595,298	1,590,618	4,680	0.3%
		교원인사관리	1,546,538	1,545,538	1,000	0.1%
		교원임용관리	1,546,538	1,545,538	1,000	0.1%

부문 · 정책 · 단위 · 세부사업			사업명	예산액 ①	전년도 예산액②	증감 (③=①-②)	증감률 (③/②)
		지방공무원인사관리		48,760	45,080	3,680	8.2%
			지방공무원인사관리	48,760	45,080	3,680	8.2%
	교수학습활동지원			11,993,995	13,933,986	△1,939,991	△13.9%
		교육과정운영		5,088,341	5,327,734	△239,393	△4.5%
		교육과정운영지원		4,334,999	4,706,864	△371,865	△7.9%
			원어민교사및보조 강사운영	2,965,485	3,488,114	△522,629	△15.0%
			체육교육과정운영	1,369,514	1,218,750	150,764	12.4%
		특색교육과정운영		753,342	620,870	132,472	21.3%
			마을교육공동체운영	753,342	620,870	132,472	21.3%
	유아교육			561,039	586,118	△25,079	△4.3%
		유아교육운영		561,039	586,118	△25,079	△4.3%
			유아교육운영	561,039	586,118	△25,079	△4.3%
	특수교육			2,223,138	2,106,999	116,139	5.5%
		특수교육운영		2,223,138	2,106,999	116,139	5.5%
			특수교육운영	2,223,138	2,106,999	116,139	5.5%
	영재교육			702,600	680,640	21,960	3.2%
		영재교육운영		702,600	680,640	21,960	3.2%
			영재교육운영	702,600	680,640	21,960	3.2%
	직업교육			606,040	2,512,518	△1,906,478	△75.9%
		취업역량강화		606,040	2,512,518	△1,906,478	△75.9%
			취업역량강화	606,040	2,512,518	△1,906,478	△75.9%
	특별활동지원			189,470	217,729	△28,259	△13.0%
		학생단체활동		189,470	217,729	△28,259	△13.0%
			학생수련활동운영	189,470	217,729	△28,259	△13.0%
	학생생활지도			1,051,817	900,968	150,849	16.7%
		성폭력예방교육등		164,740	180,080	△15,340	△8.5%
			성폭력예방및양성 평등교육운영	164,740	180,080	△15,340	△8.5%
		학교폭력예방및교육		887,077	720,888	166,189	23.1%
			학교폭력사안처리지원	887,077	720,888	166,189	23.1%

부문 · 정책 · 단위 · 세부사업			사업명	예산액 ①	전년도 예산액②	증감 (③=①-②)	증감률 (③/②)	
		진로진학교육		1,571,550	1,601,280	△29,730	△1.9%	
		진로진학교육운영		1,571,550	1,601,280	△29,730	△1.9%	
			진로체험운영	1,571,550	1,601,280	△29,730	△1.9%	
평생교육				251,881	232,640	19,241	8.3%	
	평생교육			251,881	232,640	19,241	8.3%	
		평생교육운영		28,110	20,300	7,810	38.5%	
			평생학습운영		28,110	20,300	7,810	38.5%
				평생학습운영	28,110	20,300	7,810	38.5%
	독서문화			223,771	212,340	11,431	5.4%	
		도서관운영		223,771	212,340	11,431	5.4%	
			공공도서관운영	223,771	212,340	11,431	5.4%	

□ 기관별 성별수혜 예산 현황

(단위 : 천원)

기관명		예산액 ①	전년도 예산액 ②	증감 (③=①-②)	증감률 (③/②)
합 계		14,735,674	16,519,944	△1,784,270	△10.8%
본 청		10,408,267	12,418,889	△2,010,622	△16.2%
	학 교 정 책 과	702,600	0	702,600	순증
	유 초 등 교 육 과	2,223,138	2,106,999	116,139	5.5%
	중 등 교 육 과	4,941,039	6,000,632	△1,059,593	△17.7%
	교 원 인 사 과	1,546,538	1,545,538	1,000	0.1%
	운 영 지 원 과	76,870	65,380	11,490	17.6%
	교 육 복 지 과	753,342	0	753,342	순증
	학 교 안 전 과	164,740	180,080	△15,340	△8.5%
	교 육 협 력 과	0	620,870	△620,870	순감
	미 래 교 육 과	0	680,640	△680,640	순감
	민 주 시 민 교 육 과	0	1,218,750	△1,218,750	순감
직속기관		4,327,407	4,101,055	226,352	5.5%
	세종특별자치시교육청 교육원	1,455,539	1,348,818	106,721	7.9%

기관명		예산액 ①	전년도 예산액 ②	증감 (③=①-②)	증감률 (③/②)
	세종특별자치시교육청평생교육학습관	223,771	212,340	11,431	5.4%
	세종특별자치시교육청진로교육원	1,571,550	1,601,280	△29,730	△1.9%
	세종특별자치시교육청학교지원본부	1,076,547	0	1,076,547	순증
	세종특별자치시교육청시설지원사업소	0	217,729	△217,729	순감
	세종특별자치시교육청학생화해중재원	0	720,888	△720,888	순감

[정책분야 : 남녀가 상생하는 양성평등 문화 확산]

정책과제명	성별 대표성 제고
-------	-----------

□ 2025년도 성 평등 목표

- 주민참여예산위원회 여성위원 비율 확대를 통해 공공부문의 여성 대표성 제고
- 여성과 남성 위원들의 균형 있는 참여로 학교운영위원회의 활성화 및 양성평등 문화 확산

□ 대상사업의 세부사업별 현황

(단위 : 천원)

부문 · 정책 · 단위 · 세부사업		사업명	예산액 ①	전년도 예산액②	증감 (③=①-②)	증감률 (③/②)
합 계			43,920	36,420	7,500	20.6%
교육일반			43,920	36,420	7,500	20.6%
	교육행정일반		43,920	36,420	7,500	20.6%
		교육협력	43,920	36,420	7,500	20.6%
		학부모및주민참여확대	43,920	36,420	7,500	20.6%
		학교운영위원회운영	13,210	16,660	△3,450	△20.7%
		주민참여확대	30,710	19,760	10,950	55.4%

□ 기관별 성별수혜 예산 현황

(단위 : 천원)

기관명		예산액 ①	전년도 예산액 ②	증감 (③=①-②)	증감률 (③/②)
합 계		43,920	36,420	7,500	20.6%
본 청		43,920	36,420	7,500	20.6%
	교 원 인 사 과	13,210	16,660	△3,450	△20.7%
	조 직 예 산 과	30,710	19,760	10,950	55.4%

기 관 명	학교정책과
--------------	--------------

I. 2025년도 성인지 예산 편성 방향

- 2025년도 학교정책과 성인지예산(안)은 총 1개 사업으로 예산은 702,600천원임
- 영재교육운영(영재교육운영)사업으로 편성하였음
 - (사업분류별) 성별영향평가사업 1건(702,600천원)
 - (정책분야·정책과제별) 남녀가 상생하는 양성평등 문화 확산 1건(702,600천원)
 - (예산과목별) 교수학습활동지원 1건(702,600천원)

II. 성인지 예산의 규모

□ 사업분류별 성인지 예산 총괄표

(단위 : 천원)

사 업 분 류	사업 개수	예 산 액 (A)	전년도 예산액(B)	비교 증감	
				(A-B)	증감률
합 계	1 개	702,600	0	702,600	순증
1. 양성평등정책 기본계획에 포함된 사업	0 개	0	0	0	-
2. 성별영향평가사업	1 개	702,600	0	702,600	순증
3. 매년 교육부장관이 여성가족부 장관과 협의하여 정하는사업	0 개	0	0	0	-
4. 시도교육청이 자체 선정하여 별도로 추진하는 사업	0 개	0	0	0	-

*시·도교육청에서 최근 3년간 실시한 성별영향평가 대상사업 반영

**시·도교육청이 별도로 추진하는 사업(교육감 공약사업 등)

□ 정책분야·정책과제별 성인지 예산 총괄표

(단위 : 개, 천원)

정책분야·정책과제명	사업분류				예 산 액		전년도 예산액		비교 증감	
	1	2	3	4	(A)	구성비	(B)	구성비	(A-B)	증감률
합 계		1			702,600	100.0%	0	0.0%	702,600	순증
4.남녀가 상생하는 양성 평등 문화 확산		1			702,600	100.0%	0	0.0%	702,600	순증
4-1.양성평등한 성장 환경 조성		1			702,600	100.0%	0	0.0%	702,600	순증

※ 사업분류 : “1” 양성평등정책 추진사업, “2” 성별영향평가사업, “3” 교육부지정사업, “4” 자체선정사업

□ 부문·정책사업별 성인지 예산 총괄표

(단위 : 개, 천원)

부문·정책사업	사업분류				예산액		전년도 예산액		비교 증감	
	1	2	3	4	(A)	구성비	(B)	구성비	(A-B)	증감률
합 계		1			702,600	100.0%	0	0.0%	702,600	순증
1. 유아및초중등교육		1			702,600	100.0%	0	0.0%	702,600	순증
가. 교수학습활동지원		1			702,600	100.0%	0	0.0%	702,600	순증

※ 사업분류 : “1” 양성평등정책 추진사업, “2” 성별영향평가사업, “3” 교육부지정사업, “4” 자체선정사업

제4장 부서별 성인지 예산 현황

기 관 명	유초등교육과
--------------	---------------

I. 2025년도 성인지 예산 편성 방향

- 2025년도 유초등교육과 성인지예산(안)은 총 3개 사업으로 예산은 5,251,609천원임
- 성인지예산 특수교육복지(특수교육복지지원), 유치원방과후과정(유치원방과후과정운영), 특수교육운영(특수교육운영)사업으로 편성하였음
 - (사업분류별) 성별영향평가사업 1건(2,350,900천원), 교육부지정사업 2건(2,900,709천원)
 - (정책분야·정책과제별) 모두를 위한 돌봄 안전망 구축 2건(3,028,471천원), 남녀가 상생하는 양성평등 문화 확산 1건(2,223,138천원)
 - (예산과목별) 교수학습활동지원 3건(5,251,609천원)

II. 성인지 예산의 규모

□ 사업분류별 성인지 예산 총괄표

(단위 : 천원)

사 업 분 류	사업 개수	예 산 액 (A)	전년도 예산액(B)	비교 증감	
				(A-B)	증감률
합 계	3 개	5,251,609	4,930,485	321,124	6.5%
1. 양성평등정책 기본계획에 포함된 사업	0 개	0	0	0	-
2. 성별영향평가사업	1 개	2,350,900	1,940,295	410,605	21.2%
3. 매년 교육부장관이 여성가족부 장관과 협의하여 정하는사업	2 개	2,900,709	2,990,190	△89,481	△3.0%
4. 시도교육청이 자체 선정하여 별도로 추진하는 사업	0 개	0	0	0	-

*시·도교육청에서 최근 3년간 실시한 성별영향평가 대상사업 반영

**시·도교육청이 별도로 추진하는 사업(교육감 공약사업 등)

□ 정책분야 · 정책과제별 성인지 예산 총괄표

(단위 : 개, 천원)

정책분야 · 정책과제명	사업분류				예산액		전년도 예산액		비교 증감	
	1	2	3	4	(A)	구성비	(B)	구성비	(A-B)	증감률
합 계		1	2		5,251,609	100.0%	4,930,485	100.0%	321,124	6.5%
2.모두를 위한 돌봄 안전망 구축		1	1		3,028,471	57.7%	2,823,486	57.3%	204,985	7.3%
2-1.아동 돌봄 지원 강화		1	1		3,028,471	57.7%	2,823,486	57.3%	204,985	7.3%
4.남녀가 상생하는 양성 평등 문화 확산			1		2,223,138	42.3%	2,106,999	42.7%	116,139	5.5%
4-1.양성평등한 성장 환경 조성			1		2,223,138	42.3%	2,106,999	42.7%	116,139	5.5%

※ 사업분류 : “1” 양성평등정책 추진사업, “2” 성별영향평가사업, “3” 교육부지정사업, “4” 자체선정사업

□ 부문 · 정책사업별 성인지 예산 총괄표

(단위 : 개, 천원)

부문 · 정책사업	사업분류				예산액		전년도 예산액		비교 증감	
	1	2	3	4	(A)	구성비	(B)	구성비	(A-B)	증감률
합 계		1	2		5,251,609	100.0%	4,930,485	100.0%	321,124	6.5%
1. 유아및초중등교육		1	2		5,251,609	100.0%	4,930,485	100.0%	321,124	6.5%
가. 교수학습활동지원		1	2		5,251,609	100.0%	4,930,485	100.0%	321,124	6.5%

※ 사업분류 : “1” 양성평등정책 추진사업, “2” 성별영향평가사업, “3” 교육부지정사업, “4” 자체선정사업

기 관 명	중등교육과
--------------	--------------

I. 2025년도 성인지 예산 편성 방향

- 2025년도 중등교육과 성인지예산(안)은 총 3개 사업으로 예산은 4,941,039천원임
- 성인지예산 교육과정운영지원(원어민교사및보조강사운영, 체육교육과정운영), 취업역량강화(취업역량강화)사업으로 편성하였음
 - (사업분류별) 교육부지정사업 3건(4,941,039천원)
 - (정책분야·정책과제별) 남녀가 상생하는 양성평등 문화 확산 3건(4,941,039천원)
 - (예산과목별) 교수학습활동지원 3건(4,941,039천원)

II. 성인지 예산의 규모

□ 사업분류별 성인지 예산 총괄표

(단위 : 천원)

사 업 분 류	사업 개수	예 산 액 (A)	전년도 예산액(B)	비교 증감	
				(A-B)	증감률
합 계	3 개	4,941,039	6,000,632	△1,059,593	△17.7%
1. 양성평등정책 기본계획에 포함된 사업	0 개	0	0	0	-
2. 성별영향평가사업	0 개	0	0	0	-
3. 매년 교육부장관이 여성가족부 장관과 협의하여 정하는사업	3 개	4,941,039	6,000,632	△1,059,593	△17.7%
4. 시도교육청이 자체 선정하여 별도로 추진하는 사업	0 개	0	0	0	-

*시·도교육청에서 최근 3년간 실시한 성별영향평가 대상사업 반영

**시·도교육청이 별도로 추진하는 사업(교육감 공약사업 등)

□ 정책분야·정책과제별 성인지 예산 총괄표

(단위 : 개, 천원)

정책분야·정책과제명	사업분류				예 산 액		전년도 예산액		비교 증감	
	1	2	3	4	(A)	구성비	(B)	구성비	(A-B)	증감률
합 계			3		4,941,039	100.0%	6,000,632	100.0%	△1,059,593	△17.7%
4.남녀가 상생하는 양성 평등 문화 확산			3		4,941,039	100.0%	6,000,632	100.0%	△1,059,593	△17.7%
4-1.양성평등한 성장 환경 조성			3		4,941,039	100.0%	6,000,632	100.0%	△1,059,593	△17.7%

※ 사업분류 : “1” 양성평등정책 추진사업, “2” 성별영향평가사업, “3” 교육부지정사업, “4” 자체선정사업

□ 부문·정책사업별 성인지 예산 총괄표

(단위 : 개, 천원)

부문·정책사업	사업분류				예산액		전년도 예산액		비교 증감	
	1	2	3	4	(A)	구성비	(B)	구성비	(A-B)	증감률
합 계			3		4,941,039	100.0%	6,000,632	100.0%	△1,059,593	△17.7%
1. 유아및초중등교육			3		4,941,039	100.0%	6,000,632	100.0%	△1,059,593	△17.7%
가. 교수학습활동지원			3		4,941,039	100.0%	6,000,632	100.0%	△1,059,593	△17.7%

※ 사업분류 : “1” 양성평등정책 추진사업, “2” 성별영향평가사업, “3” 교육부지정사업, “4” 자체선정사업

기 관 명	교원인사과
--------------	--------------

I. 2025년도 성인지 예산 편성 방향

- 2025년도 교원인사과 성인지예산(안)은 총 2개 사업으로 예산은 1,559,748천원임
- 성인지예산 교원인사관리(교원임용관리), 학부모및주민참여확대(학교운영위원회운영)사업으로 편성하였음
 - (사업분류별) 양성평등정책추진사업 1건(1,546,538천원), 자체선정사업 1건(13,210천원)
 - (정책분야·정책과제별) 남녀가 상생하는 양성평등 문화 확산 2건(1,559,748천원)
 - (예산과목별) 인적자원운용 1건(1,546,538천원), 교육행정일반 1건(13,210천원)

II. 성인지 예산의 규모

□ 사업분류별 성인지 예산 총괄표

(단위 : 천원)

사 업 분 류	사업 개수	예 산 액 (A)	전년도 예산액(B)	비교 증감	
				(A-B)	증감률
합 계	2 개	1,559,748	1,562,198	△2,450	△0.2%
1. 양성평등정책 기본계획에 포함된 사업	1 개	1,546,538	1,545,538	1,000	0.1%
2. 성별영향평가사업	0 개	0	0	0	-
3. 매년 교육부장관이 여성가족부 장관과 협의하여 정하는사업	0 개	0	0	0	-
4. 시도교육청이 자체 선정하여 별도로 추진하는 사업	1 개	13,210	16,660	△3,450	△20.7%

*시·도교육청에서 최근 3년간 실시한 성별영향평가 대상사업 반영

**시·도교육청이 별도로 추진하는 사업(교육감 공약사업 등)

□ 정책분야·정책과제별 성인지 예산 총괄표

(단위 : 개, 천원)

정책분야·정책과제명	사업분류				예 산 액		전년도 예산액		비교 증감	
	1	2	3	4	(A)	구성비	(B)	구성비	(A-B)	증감률
합 계	1			1	1,559,748	100.0%	1,562,198	100.0%	△2,450	△0.2%
4.남녀가 상생하는 양성 평등 문화 확산	1			1	1,559,748	100.0%	1,562,198	100.0%	△2,450	△0.2%
4-1.양성평등한 성장 환경 조성	1				1,546,538	99.2%	1,545,538	98.9%	1,000	0.1%
4-3.성별 대표성 제고				1	13,210	0.8%	16,660	1.1%	△3,450	△20.7%

※ 사업분류 : “1” 양성평등정책 추진사업, “2” 성별영향평가사업, “3” 교육부지정사업, “4” 자체선정사업

□ 부문·정책사업별 성인지 예산 총괄표

(단위 : 개, 천원)

부문·정책사업	사업분류				예산액		전년도 예산액		비교 증감	
	1	2	3	4	(A)	구성비	(B)	구성비	(A-B)	증감률
합 계	1			1	1,559,748	100.0%	1,562,198	100.0%	△2,450	△0.2%
1. 유아및초중등교육	1				1,546,538	99.2%	1,545,538	98.9%	1,000	0.1%
가. 인적자원운용	1				1,546,538	99.2%	1,545,538	98.9%	1,000	0.1%
2. 교육일반				1	13,210	0.8%	16,660	1.1%	△3,450	△20.7%
가. 교육행정일반				1	13,210	0.8%	16,660	1.1%	△3,450	△20.7%

※ 사업분류 : “1” 양성평등정책 추진사업, “2” 성별영향평가사업, “3” 교육부지정사업, “4” 자체선정사업

기 관 명	운영지원과
--------------	--------------

I. 2025년도 성인지 예산 편성 방향

- 2025년도 운영지원과 성인지예산(안)은 총 2개 사업으로 예산은 76,870천원임
- 성인지예산 지방공무원인사관리(지방공무원인사관리), , 평생학습운영(평생학습운영)사업으로 편성하였음
 - (사업분류별) 양성평등정책추진사업 1건(48,760천원), 교육부지정사업 1건(28,110천원)
 - (정책분야·정책과제별) 남녀가 상생하는 양성평등 문화 확산 2건(76,870천원)
 - (예산과목별) 인적자원운용 1건(48,760천원), 평생교육 1건(28,110천원)

II. 성인지 예산의 규모

□ 사업분류별 성인지 예산 총괄표

(단위 : 천원)

사 업 분 류	사업 개수	예 산 액 (A)	전년도 예산액(B)	비교 증감	
				(A-B)	증감률
합 계	2 개	76,870	65,380	11,490	17.6%
1. 양성평등정책 기본계획에 포함된 사업	1 개	48,760	45,080	3,680	8.2%
2. 성별영향평가사업	0 개	0	0	0	-
3. 매년 교육부장관이 여성가족부 장관과 협의하여 정하는사업	1 개	28,110	20,300	7,810	38.5%
4. 시도교육청이 자체 선정하여 별도로 추진하는 사업	0 개	0	0	0	-

*시·도교육청에서 최근 3년간 실시한 성별영향평가 대상사업 반영

**시·도교육청이 별도로 추진하는 사업(교육감 공약사업 등)

□ 정책분야·정책과제별 성인지 예산 총괄표

(단위 : 개, 천원)

정책분야·정책과제명	사업분류				예 산 액		전년도 예산액		비교 증감	
	1	2	3	4	(A)	구성비	(B)	구성비	(A-B)	증감률
합 계	1		1		76,870	100.0%	65,380	100.0%	11,490	17.6%
4.남녀가 상생하는 양성 평등 문화 확산	1		1		76,870	100.0%	65,380	100.0%	11,490	17.6%
4-1.양성평등한 성장 환경 조성	1		1		76,870	100.0%	65,380	100.0%	11,490	17.6%

※ 사업분류 : “1” 양성평등정책 추진사업, “2” 성별영향평가사업, “3” 교육부지정사업, “4” 자체선정사업

□ 부문·정책사업별 성인지 예산 총괄표

(단위 : 개, 천원)

부문·정책사업	사업분류				예산액		전년도 예산액		비교 증감	
	1	2	3	4	(A)	구성비	(B)	구성비	(A-B)	증감률
합 계	1		1		76,870	100.0%	65,380	100.0%	11,490	17.6%
1. 유아및초중등교육	1				48,760	63.4%	45,080	69.0%	3,680	8.2%
가. 인적자원운용	1				48,760	63.4%	45,080	69.0%	3,680	8.2%
2. 평생교육			1		28,110	36.6%	20,300	31.0%	7,810	38.5%
가. 평생교육			1		28,110	36.6%	20,300	31.0%	7,810	38.5%

※ 사업분류 : “1” 양성평등정책 추진사업, “2” 성별영향평가사업, “3” 교육부지정사업, “4” 자체선정사업

기 관 명	교육복지과
--------------	--------------

I. 2025년도 성인지 예산 편성 방향

- 2025년도 교육복지과 성인지예산(안)은 총 2개 사업으로 예산은 8,609,642천원임
- 성인지예산 늘봄학교운영(늘봄학교운영), 특색교육과정운영(마을교육공동체운영)사업으로 편성하였음
 - (사업분류별) 교육부지정사업 1건(7,856,300천원), 자체선정사업 1건(753,342천원)
 - (정책분야·정책과제별) 모두를 위한 돌봄 안전망 구축 1건(7,856,300천원), 남녀가 상생하는 양성평등 문화 확산 1건(753,342천원)
 - (예산과목별) 교육복지 1건(7,856,300천원), 교수학습활동지원 1건(753,342천원)

II. 성인지 예산의 규모

□ 사업분류별 성인지 예산 총괄표

(단위 : 천원)

사 업 분 류	사업 개수	예 산 액 (A)	전년도 예산액(B)	비교 증감	
				(A-B)	증감률
합 계	2 개	8,609,642	0	8,609,642	순증
1. 양성평등정책 기본계획에 포함된 사업	0 개	0	0	0	-
2. 성별영향평가사업	0 개	0	0	0	-
3. 매년 교육부장관이 여성가족부 장관과 협의하여 정하는사업	1 개	7,856,300	0	7,856,300	순증
4. 시도교육청이 자체 선정하여 별도로 추진하는 사업	1 개	753,342	0	753,342	순증

*시·도교육청에서 최근 3년간 실시한 성별영향평가 대상사업 반영

**시·도교육청이 별도로 추진하는 사업(교육감 공약사업 등)

□ 정책분야 · 정책과제별 성인지 예산 총괄표

(단위 : 개, 천원)

정책분야 · 정책과제명	사업분류				예 산 액		전년도 예산액		비교 증감	
	1	2	3	4	(A)	구성비	(B)	구성비	(A-B)	증감률
합 계			1	1	8,609,642	100.0%	0	0.0%	8,609,642	순증
2.모두를 위한 돌봄 안전망 구축			1		7,856,300	91.3%	0	0.0%	7,856,300	순증
2-1.아동 돌봄 지원 강화			1		7,856,300	91.3%	0	0.0%	7,856,300	순증
4.남녀가 상생하는 양성 평등 문화 확산				1	753,342	8.7%	0	0.0%	753,342	순증
4-1.양성평등한 성장 환경 조성				1	753,342	8.7%	0	0.0%	753,342	순증

※ 사업분류 : “1” 양성평등정책 추진사업, “2” 성별영향평가사업, “3” 교육부지정사업, “4” 자체선정사업

□ 부문 · 정책사업별 성인지 예산 총괄표

(단위 : 개, 천원)

부문 · 정책사업	사업분류				예 산 액		전년도 예산액		비교 증감	
	1	2	3	4	(A)	구성비	(B)	구성비	(A-B)	증감률
합 계			1	1	8,609,642	100.0%	0	0.0%	8,609,642	순증
1. 유아및초중등교육			1	1	8,609,642	100.0%	0	0.0%	8,609,642	순증
가. 교수학습활동지원				1	753,342	8.7%	0	0.0%	753,342	순증
나. 교육복지			1		7,856,300	91.3%	0	0.0%	7,856,300	순증

※ 사업분류 : “1” 양성평등정책 추진사업, “2” 성별영향평가사업, “3” 교육부지정사업, “4” 자체선정사업

기 관 명	조직예산과
--------------	--------------

I. 2025년도 성인지 예산 편성 방향

- 2025년도 조직예산과 성인지예산(안)은 총 1개 사업으로 예산은 30,710천원임
- 성인지예산 학부모및주민참여확대(주민참여확대)사업으로 편성하였음
 - (사업분류별) 자체선정사업 1건 (30,710천원)
 - (정책분야·정책과제별) 남녀가 상생하는 양성평등 문화 확산 1건 (30,710천원)
 - (예산과목별) 교육행정일반 1건 (30,710천원)

II. 성인지 예산의 규모

□ 사업분류별 성인지 예산 총괄표

(단위 : 천원)

사 업 분 류	사업 개수	예 산 액 (A)	전년도 예산액(B)	비교 증감	
				(A-B)	증감률
합 계	1 개	30,710	19,760	10,950	55.4%
1. 양성평등정책 기본계획에 포함된 사업	0 개	0	0	0	-
2. 성별영향평가사업	0 개	0	0	0	-
3. 매년 교육부장관이 여성가족부 장관과 협의하여 정하는사업	0 개	0	0	0	-
4. 시도교육청이 자체 선정하여 별도로 추진하는 사업	1 개	30,710	19,760	10,950	55.4%

*시·도교육청에서 최근 3년간 실시한 성별영향평가 대상사업 반영

**시·도교육청이 별도로 추진하는 사업(교육감 공약사업 등)

□ 정책분야·정책과제별 성인지 예산 총괄표

(단위 : 개, 천원)

정책분야·정책과제명	사업분류				예 산 액		전년도 예산액		비교 증감	
	1	2	3	4	(A)	구성비	(B)	구성비	(A-B)	증감률
합 계				1	30,710	100.0%	19,760	100.0%	10,950	55.4%
4.남녀가 상생하는 양성 평등 문화 확산				1	30,710	100.0%	19,760	100.0%	10,950	55.4%
4-1.양성평등한 성장 환경 조성				1	30,710	100.0%	19,760	100.0%	10,950	55.4%

※ 사업분류 : “1” 양성평등정책 추진사업, “2” 성별영향평가사업, “3” 교육부지정사업, “4” 자체선정사업

□ 부문·정책사업별 성인지 예산 총괄표

(단위 : 개, 천원)

부문·정책사업	사업분류				예산액		전년도 예산액		비교 증감	
	1	2	3	4	(A)	구성비	(B)	구성비	(A-B)	증감률
합 계				1	30,710	100.0%	19,760	100.0%	10,950	55.4%
1. 교육일반				1	30,710	100.0%	19,760	100.0%	10,950	55.4%
가. 교육행정일반				1	30,710	100.0%	19,760	100.0%	10,950	55.4%

※ 사업분류 : “1” 양성평등정책 추진사업, “2” 성별영향평가사업, “3” 교육부지정사업, “4” 자체선정사업

기 관 명	학교안전과
--------------	--------------

I. 2025년도 성인지 예산 편성 방향

- 2025년도 학교안전과 성인지예산(안)은 총 1개 사업으로 예산은 164,740천원임
- 성인지예산 성폭력예방교육등(성폭력예방및양성평등교육운영)사업으로 편성하였음
 - (사업분류별) 교육부지정사업 1건(164,740천원)
 - (정책분야·정책과제별) 남녀가 상생하는 양성평등 문화 확산 1건(164,740천원)
 - (예산과목별) 교수학습활동지원 1건(164,740천원)

II. 성인지 예산의 규모

□ 사업분류별 성인지 예산 총괄표

(단위 : 천원)

사 업 분 류	사업 개수	예 산 액 (A)	전년도 예산액(B)	비교 증감	
				(A-B)	증감률
합 계	1 개	164,740	180,080	△15,340	△8.5%
1. 양성평등정책 기본계획에 포함된 사업	0 개	0	0	0	-
2. 성별영향평가사업	0 개	0	0	0	-
3. 매년 교육부장관이 여성가족부 장관과 협의하여 정하는사업	1 개	164,740	180,080	△15,340	△8.5%
4. 시도교육청이 자체 선정하여 별도로 추진하는 사업	0 개	0	0	0	-

*시·도교육청에서 최근 3년간 실시한 성별영향평가 대상사업 반영

**시·도교육청이 별도로 추진하는 사업(교육감 공약사업 등)

□ 정책분야·정책과제별 성인지 예산 총괄표

(단위 : 개, 천원)

정책분야·정책과제명	사업분류				예 산 액		전년도 예산액		비교 증감	
	1	2	3	4	(A)	구성비	(B)	구성비	(A-B)	증감률
합 계			1		164,740	100.0%	180,080	100.0%	△15,340	△8.5%
4.남녀가 상생하는 양성 평등 문화 확산			1		164,740	100.0%	180,080	100.0%	△15,340	△8.5%
4-1.양성평등한 성장 환경 조성			1		164,740	100.0%	180,080	100.0%	△15,340	△8.5%

※ 사업분류 : “1” 양성평등정책 추진사업, “2” 성별영향평가사업, “3” 교육부지정사업, “4” 자체선정사업

□ 부문·정책사업별 성인지 예산 총괄표

(단위 : 개, 천원)

부문·정책사업	사업분류				예산액		전년도 예산액		비교 증감	
	1	2	3	4	(A)	구성비	(B)	구성비	(A-B)	증감률
합 계			1		164,740	100.0%	180,080	100.0%	△15,340	△8.5%
1. 유아및초중등교육			1		164,740	100.0%	180,080	100.0%	△15,340	△8.5%
가. 교수학습활동지원			1		164,740	100.0%	180,080	100.0%	△15,340	△8.5%

※ 사업분류 : “1” 양성평등정책 추진사업, “2” 성별영향평가사업, “3” 교육부지정사업, “4” 자체선정사업

기 관 명	세종특별자치시교육청교육원
--------------	----------------------

I. 2025년도 성인지 예산 편성 방향

- 2025년도 세종교육청교육원 성인지예산(안)은 총 2개 사업으로 예산은 1,455,539천원임
- 성인지예산 교원연수운영(교원연수운영), 유아교육운영(유아교육운영)사업으로 편성하였음
 - (사업분류별) 교육부지정사업 2건(1,455,539천원)
 - (정책분야·정책과제별) 남녀가 상생하는 양성평등 문화 확산 2건(1,455,539천원)
 - (예산과목별) 인적자원운용 1건(894,500천원), 교수학습활동지원 1건(561,039천원)

II. 성인지 예산의 규모

□ 사업분류별 성인지 예산 총괄표

(단위 : 천원)

사 업 분 류	사업 개수	예 산 액 (A)	전년도 예산액(B)	비교 증감	
				(A-B)	증감률
합 계	2 개	1,455,539	1,348,818	106,721	7.9%
1. 양성평등정책 기본계획에 포함된 사업	0 개	0	0	0	-
2. 성별영향평가사업	0 개	0	0	0	-
3. 매년 교육부장관이 여성가족부 장관과 협의하여 정하는사업	2 개	1,455,539	1,348,818	106,721	7.9%
4. 시도교육청이 자체 선정하여 별도로 추진하는 사업	0 개	0	0	0	-

*시·도교육청에서 최근 3년간 실시한 성별영향평가 대상사업 반영

**시·도교육청이 별도로 추진하는 사업(교육감 공약사업 등)

□ 정책분야·정책과제별 성인지 예산 총괄표

(단위 : 개, 천원)

정책분야·정책과제명	사업분류				예 산 액		전년도 예산액		비교 증감	
	1	2	3	4	(A)	구성비	(B)	구성비	(A-B)	증감률
합 계			2		1,455,539	100.0%	1,348,818	100.0%	106,721	7.9%
4.남녀가 상생하는 양성 평등 문화 확산			2		1,455,539	100.0%	1,348,818	100.0%	106,721	7.9%
4-1.양성평등한 성장 환경 조성			2		1,455,539	100.0%	1,348,818	100.0%	106,721	7.9%

※ 사업분류 : “1” 양성평등정책 추진사업, “2” 성별영향평가사업, “3” 교육부지정사업, “4” 자체선정사업

□ 부문·정책사업별 성인지 예산 총괄표

(단위 : 개, 천원)

부문·정책사업		사업분류				예산액		전년도 예산액		비교 증감	
		1	2	3	4	(A)	구성비	(B)	구성비	(A-B)	증감률
합 계				2		1,455,539	100.0%	1,348,818	100.0%	106,721	7.9%
1. 유아및초중등교육				2		1,455,539	100.0%	1,348,818	100.0%	106,721	7.9%
	가. 인적자원운용			1		894,500	61.5%	762,700	56.5%	131,800	17.3%
	나. 교수학습활동지원			1		561,039	38.5%	586,118	43.5%	△25,079	△4.3%

※ 사업분류 : “1” 양성평등정책 추진사업, “2” 성별영향평가사업, “3” 교육부지정사업, “4” 자체선정사업

기 관 명	세종특별자치시교육청평생교육학습관
--------------	--------------------------

I. 2025년도 성인지 예산 편성 방향

- 2025년도 평생교육학습관 성인지예산(안)은 총 1개 사업으로 예산은 223,771천원임
- 성인지예산 도서관운영(공공도서관운영)사업으로 편성하였음
 - (사업분류별) 성별영향평가사업 1건(223,771천원)
 - (정책분야·정책과제별) 남녀가 상생하는 양성평등 문화 확산 1건(223,771천원)
 - (예산과목별) 평생교육 1건(223,771천원)

II. 성인지 예산의 규모

□ 사업분류별 성인지 예산 총괄표

(단위 : 천원)

사 업 분 류	사업 개수	예 산 액 (A)	전년도 예산액(B)	비교 증감	
				(A-B)	증감률
합 계	1 개	223,771	212,340	11,431	5.4%
1. 양성평등정책 기본계획에 포함된 사업	0 개	0	0	0	-
2. 성별영향평가사업	1 개	223,771	212,340	11,431	5.4%
3. 매년 교육부장관이 여성가족부 장관과 협의하여 정하는사업	0 개	0	0	0	-
4. 시도교육청이 자체 선정하여 별도로 추진하는 사업	0 개	0	0	0	-

*시·도교육청에서 최근 3년간 실시한 성별영향평가 대상사업 반영

**시·도교육청이 별도로 추진하는 사업(교육감 공약사업 등)

□ 정책분야·정책과제별 성인지 예산 총괄표

(단위 : 개, 천원)

정책분야·정책과제명	사업분류				예 산 액		전년도 예산액		비교 증감	
	1	2	3	4	(A)	구성비	(B)	구성비	(A-B)	증감률
합 계		1			223,771	100.0%	212,340	100.0%	11,431	5.4%
4.남녀가 상생하는 양성 평등 문화 확산		1			223,771	100.0%	212,340	100.0%	11,431	5.4%
4-1.양성평등한 성장 환경 조성		1			223,771	100.0%	212,340	100.0%	11,431	5.4%

※ 사업분류 : “1” 양성평등정책 추진사업, “2” 성별영향평가사업, “3” 교육부지정사업, “4” 자체선정사업

□ 부문·정책사업별 성인지 예산 총괄표

(단위 : 개, 천원)

부문·정책사업	사업분류				예산액		전년도 예산액		비교 증감	
	1	2	3	4	(A)	구성비	(B)	구성비	(A-B)	증감률
합 계		1			223,771	100.0%	212,340	100.0%	11,431	5.4%
1. 평생교육		1			223,771	100.0%	212,340	100.0%	11,431	5.4%
가. 평생교육		1			223,771	100.0%	212,340	100.0%	11,431	5.4%

※ 사업분류 : “1” 양성평등정책 추진사업, “2” 성별영향평가사업, “3” 교육부지정사업, “4” 자체선정사업

기 관 명	세종특별자치시교육청진로교육원
--------------	------------------------

I. 2025년도 성인지 예산 편성 방향

- 2025년도 진로교육원 성인지예산(안)은 총 1개 사업으로 예산은 1,571,550천원임
- 성인지예산 진로진학교육운영(진로체험운영)사업으로 편성하였음
 - (사업분류별) 교육부지정사업 1건(1,571,550천원)
 - (정책분야·정책과제별) 남녀가 상생하는 양성평등 문화 확산 1건(1,571,550천원)
 - (예산과목별) 교수학습활동지원 1건(1,571,550천원)

II. 성인지 예산의 규모

□ 사업분류별 성인지 예산 총괄표

(단위 : 천원)

사 업 분 류	사업 개수	예 산 액 (A)	전년도 예산액(B)	비교 증감	
				(A-B)	증감률
합 계	1 개	1,571,550	1,601,280	△29,730	△1.9%
1. 양성평등정책 기본계획에 포함된 사업	0 개	0	0	0	-
2. 성별영향평가사업	0 개	0	0	0	-
3. 매년 교육부장관이 여성가족부 장관과 협의하여 정하는사업	1 개	1,571,550	1,601,280	△29,730	△1.9%
4. 시도교육청이 자체 선정하여 별도로 추진하는 사업	0 개	0	0	0	-

*시·도교육청에서 최근 3년간 실시한 성별영향평가 대상사업 반영

**시·도교육청이 별도로 추진하는 사업(교육감 공약사업 등)

□ 정책분야·정책과제별 성인지 예산 총괄표

(단위 : 개, 천원)

정책분야·정책과제명	사업분류				예 산 액		전년도 예산액		비교 증감	
	1	2	3	4	(A)	구성비	(B)	구성비	(A-B)	증감률
합 계			1		1,571,550	100.0%	1,601,280	100.0%	△29,730	△1.9%
4.남녀가 상생하는 양성 평등 문화 확산			1		1,571,550	100.0%	1,601,280	100.0%	△29,730	△1.9%
4-1.양성평등한 성장 환경 조성			1		1,571,550	100.0%	1,601,280	100.0%	△29,730	△1.9%

※ 사업분류 : “1” 양성평등정책 추진사업, “2” 성별영향평가사업, “3” 교육부지정사업, “4” 자체선정사업

□ 부문·정책사업별 성인지 예산 총괄표

(단위 : 개, 천원)

부문·정책사업	사업분류				예산액		전년도 예산액		비교 증감	
	1	2	3	4	(A)	구성비	(B)	구성비	(A-B)	증감률
합 계			1		1,571,550	100.0%	1,601,280	100.0%	△29,730	△1.9%
1. 유아및초중등교육			1		1,571,550	100.0%	1,601,280	100.0%	△29,730	△1.9%
가. 교수학습활동지원			1		1,571,550	100.0%	1,601,280	100.0%	△29,730	△1.9%

※ 사업분류 : “1” 양성평등정책 추진사업, “2” 성별영향평가사업, “3” 교육부지정사업, “4” 자체선정사업

기 관 명	세종특별자치시교육청학교지원본부
--------------	-------------------------

I. 2025년도 성인지 예산 편성 방향

- 2025년도 학교지원본부 성인지예산(안)은 총 2개 사업으로 예산은 1,076,547천원임
- 성인지예산 학생단체활동(학생수련활동운영), 학교폭력예방및교육(학교폭력사안처리지원)사업으로 편성하였음
 - (사업분류별) 교육부지정사업 2건(1,076,547천원)
 - (정책분야·정책과제별) 남녀가 상생하는 양성평등 문화 확산 2건(1,076,547천원)
 - (예산과목별) 교수학습활동지원 2건(1,076,547천원)

II. 성인지 예산의 규모

☐ 사업분류별 성인지 예산 총괄표

(단위 : 천원)

사 업 분 류	사업 개수	예 산 액 (A)	전년도 예산액(B)	비교 증감	
				(A-B)	증감률
합 계	2 개	1,076,547	0	1,076,547	순증
1. 양성평등정책 기본계획에 포함된 사업	0 개	0	0	0	-
2. 성별영향평가사업	0 개	0	0	0	-
3. 매년 교육부장관이 여성가족부 장관과 협의하여 정하는사업	2 개	1,076,547	0	1,076,547	순증
4. 시도교육청이 자체 선정하여 별도로 추진하는 사업	0 개	0	0	0	-

*시·도교육청에서 최근 3년간 실시한 성별영향평가 대상사업 반영

**시·도교육청이 별도로 추진하는 사업(교육감 공약사업 등)

☐ 정책분야·정책과제별 성인지 예산 총괄표

(단위 : 개, 천원)

정책분야·정책과제명	사업분류				예 산 액		전년도 예산액		비교 증감	
	1	2	3	4	(A)	구성비	(B)	구성비	(A-B)	증감률
합 계			2		1,076,547	100.0%	0	0.0%	1,076,547	순증
4.남녀가 상생하는 양성 평등 문화 확산			2		1,076,547	100.0%	0	0.0%	1,076,547	순증
4-1.양성평등한 성장 환경 조성			2		1,076,547	100.0%	0	0.0%	1,076,547	순증

※ 사업분류 : “1” 양성평등정책 추진사업, “2” 성별영향평가사업, “3” 교육부지정사업, “4” 자체선정사업

□ 부문·정책사업별 성인지 예산 총괄표

(단위 : 개, 천원)

부문·정책사업	사업분류				예산액		전년도 예산액		비교 증감	
	1	2	3	4	(A)	구성비	(B)	구성비	(A-B)	증감률
합 계			2		1,076,547	100.0%	0	0.0%	1,076,547	순증
1. 유아및초중등교육			2		1,076,547	100.0%	0	0.0%	1,076,547	순증
가. 교수학습활동지원			2		1,076,547	100.0%	0	0.0%	1,076,547	순증

※ 사업분류 : “1” 양성평등정책 추진사업, “2” 성별영향평가사업, “3” 교육부지정사업, “4” 자체선정사업

제5장 사업별 성인지 예산 현황

[세부사업명 : 교원연수운영]

사업명	교원연수운영
-----	--------

(예산구분) 2025년도 본예산

예산구조	(분 야) 교육	(부 문) 유아및초중등교육
	(정책사업) 인적자원운용	(단위사업) 교직원역량강화
성인지항목	(정책분야) 남녀가 상생하는 양성평등 문화 확산	(정책과제) 양성평등한 성장 환경 조성

□ 사업개요

○ 사업목적

- 교원 생애 단계별 핵심 역량 중심 연수 강사 중 여성 강사의 비율을 분석하고 이를 개선하여 해당 분야의 전문지식을 갖춘 여성인력 확대

○ 사업내용

- (근거) 「교원등의연수에 관한 규정」, 「교원연수 기본계획」
- (내용) 교원생애단계별 핵심 역량 연수 강사 중 여성 강사의 비율
- (기간) 2025. 1. 1.~ 2025. 12. 31.(1년간)

□ 성인지 예산 대상사업

양성평등정책추진사업	성별영향평가사업	교육부지정사업	자체선정사업
		○	

※ 해당되는 칸에 “○” 표시

□ 소요재원

(단위 : 천원)

재원별	예산액 (A)	전년도 예산액 (B)	비교 증감	
			금 액(A-B)	증감률
계	894,500	762,700	131,800	17.3%
일반재원	894,500	762,700	131,800	17.3%

□ 성별 수혜분석

○ 사업대상자 및 사업수혜자

구 분			2022년도	2023년도	2024년도
세종특별자치시교육청 교 육 원	전 체	사업대상자(A)	441명	529명	539명
		사업수혜자(B)	441명	529명	539명
		수혜율(B/A)	100.0 %	100.0 %	100.0 %
	여 성	사업대상자(C)	247명(56.1%)	272명(51.5%)	282명(52.4%)
		사업수혜자(D)	247명(56.1%)	272명(51.5%)	282명(52.4%)
		수혜율(D/C)	100.0 %	100.0 %	100.0 %
	남 성	사업대상자(E)	194명(43.9%)	257명(48.5%)	257명(47.6%)
		사업수혜자(F)	194명(43.9%)	257명(48.5%)	257명(47.6%)
		수혜율(F/E)	100.0 %	100.0 %	100.0 %

○ 예산 구분

(단위 : 천원)

구 분		2022년 결산액	2023년 결산액	2024년 예산액
세종특별자치시교육청 교 육 원	계	1,086,726	1,042,293	762,700
	여성(비율) (D/B)	609,653(56.1%)	536,781(51.5%)	399,655(52.4%)
	남성(비율) (F/B)	477,072(43.9%)	505,512(48.5%)	363,045(47.6%)

□ 성별격차 원인분석 및 대책

○ 원인분석

－ 연수의 목적과 방향에 따른 전문성 높은 강사 선정에 성별 비율에 대한 고려 필요

○ 대책

－ 학교급 및 교과특성의 특성을 고려하고, 전문성 있는 강사 선정에 특정 성 비율이 편중되지 않도록 비율 조정 노력

－ 성 고정관념을 탈피하고 선입견 없는 선발·채용이 이루어질 수 있도록 노력

□ 성과달성 목표

성과목표	성과지표
전문여성인력 확대를 통한 교원 연수 강화	교원 연수의 여성 강사 비율

구 분	2023년 실적	2024년 추정치	2025년 목표치
전 체	51.5%	52%	53%
세종특별자치시교육청교육원	51.5%	52%	53%

○ 산출근거

- 측정산식: (교원 연수 여성 강사 수/전체 교원 연수 강사 수) × 100
- 목표산식: (265명/500명) × 100

□ 성평등 기대효과

- 전문성 있는 여성 강사의 사회진출 경로 마련
- 학교급 및 교과와 특성을 고려하고, 전문성 있는 강사 채용 시 특정 성별에 편중되지 않게 고용하여 성평등 확대

[세부사업명 : 교원인사관리]

사업명	교원임용관리
-----	--------

(예산구분) 2025년도 본예산

예산구조	(분 야) 교육	(부 문) 유아및초중등교육
	(정책사업) 인적자원운용	(단위사업) 교직원인사
성인지항목	(정책분야) 남녀가 상생하는 양성평등 문화 확산	(정책과제) 양성평등한 성장 환경 조성

□ 사업개요

○ 사업목적

- 전문성과 능력을 갖춘 여성 교육전문직원 선발 기회의 보장과 리더십 역량 강화를 통한 교육행정의 질 향상

○ 사업내용

- (근거) 교육공무원인사관리규정 제14조
- (내용) 교육전문직원 선발 전형 실시(1차-서류평가, 2차-정책, 장학, 기획, 3차-토의·토론, 심층면접)
- (기간) 2025. 1. 1.~ 2025. 12. 31.(1년간)

□ 성인지 예산 대상사업

양성평등정책추진사업	성별영향평가사업	교육부지정사업	자체선정사업
○			

※ 해당되는 칸에 “○” 표시

□ 소요재원

(단위 : 천원)

재원별	예산액 (A)	전년도 예산액 (B)	비교 증감	
			금 액(A-B)	증감률
계	1,546,538	1,545,538	1,000	0.1%
일반재원	1,546,538	1,545,538	1,000	0.1%

□ 성별 수혜분석

○ 사업대상자 및 사업수혜자

구 분			2022년도	2023년도	2024년도
교원인사과	전체	사업대상자(A)	145명	151명	147명
		사업수혜자(B)	145명	151명	147명
		수혜율(B/A)	100.0 %	100.0 %	100.0 %
	여성	사업대상자(C)	89명(61.4%)	104명(68.9%)	95명(64.7%)
		사업수혜자(D)	89명(61.4%)	104명(68.9%)	95명(64.7%)
		수혜율(D/C)	100.0 %	100.0 %	100.0 %
	남성	사업대상자(E)	56명(38.6%)	47명(31.1%)	52명(35.3%)
		사업수혜자(F)	56명(38.6%)	47명(31.1%)	52명(35.3%)
		수혜율(F/E)	100.0 %	100.0 %	100.0 %

○ 예산 구분

(단위 : 천원)

구 분		2022년 결산액	2023년 결산액	2024년 예산액
교원인사과	계	1,405,351	1,503,875	1,545,538
	여성(비율) (D/B)	862,886(61.4%)	1,036,170(68.9%)	999,964(64.7%)
	남성(비율) (F/B)	542,465(38.6%)	467,705(31.1%)	545,574(35.3%)

□ 성별격차 원인분석 및 대책

○ 원인분석

- 교육전문직원 공개전형에 여성의 응시 비율과 합격 비율이 증가하고 있음
- 여성 교원의 성비는 높지만, 그에 비해 관리자 성비는 여성 교원 수 대비 높은 편은 아님

○ 대책

- 교육전문직원 공개전형 응시를 통한 여성전문인력 양성 및 업무환경 조성

□ 성과달성 목표

성과목표	성과지표
전문성과 능력을 겸비한 여성 교육전문직원 선발을 통해 남녀가 상생하는 양성평등 문화 확산	교육전문직원 여성 비율

구 분	2023년 실적	2024년 추정치	2025년 목표치
전 체	68.9명	64.7명	66명
교원인사과	68.9명	64.7명	66명

○ 산출근거

- 지표정의: 교육전문직원 임용 중 여성이 차지하는 비율을 분석하는 지표
- 측정산식: (여성 교육전문직원 임용 수/전체 교육전문직원 임용 수×100)
- 목표산식: (99명 / 150명) ×100

□ 성평등 기대효과

- 교육전문직원의 여성 비율은 여성들의 전문직 진출 확대로 여성 전문직의 임용 비율이 증가 추세에 있음
- 교육정책에 여성의 의견이 반영되어 양성평등 교육정책이 실효성이 증대될 것으로 기대

[세부사업명 : 지방공무원인사관리]

사 업 명	지방공무원인사관리
-------	-----------

(예산구분) 2025년도 본예산

예산구조	(분 야) 교육	(부 문) 유아및초중등교육
	(정책사업) 인적자원운용	(단위사업) 교직원인사
성인지항목	(정책분야) 남녀가 상생하는 양성평등 문화 확산	(정책과제) 양성평등한 성장 환경 조성

□ 사업개요

○ 사업목적

- 지방공무원 인사위원회 운영으로 인사 관련 안전을 사전심의 및 의결하여 인사업무 추진의 공정성 및 신뢰성 확보

○ 사업내용

- (근거) 「지방공무원법」 및 「지방공무원 임용령」
- (내용) 지방공무원 인사위원회 운영
- (기간) 2025. 1. 1.~ 2025. 12. 31.(1년간)

□ 성인지 예산 대상사업

양성평등정책추진사업	성별영향평가사업	교육부지정사업	자체선정사업
○			

※ 해당되는 칸에 “○” 표시

□ 소요재원

(단위 : 천원)

재 원 별	예 산 액 (A)	전년도 예산액 (B)	비교 증감	
			금 액(A-B)	증감률
계	48,760	45,080	3,680	8.2%
일반재원	48,760	45,080	3,680	8.2%

□ 성별 수혜분석

○ 사업대상자 및 사업수혜자

구 분			2022년도	2023년도	2024년도
운영지원과	전체	사업대상자(A)	784명	0명	10명
		사업수혜자(B)	784명	10명	10명
		수혜율(B/A)	100.0 %	0.0 %	100.0 %
	여성	사업대상자(C)	467명(59.6%)	0명(0.0%)	4명(40.0%)
		사업수혜자(D)	467명(59.6%)	4명(40.0%)	4명(40.0%)
		수혜율(D/C)	100.0 %	0.0 %	100.0 %
	남성	사업대상자(E)	317명(40.4%)	0명(0.0%)	6명(60.0%)
		사업수혜자(F)	317명(40.4%)	6명(60.0%)	6명(60.0%)
		수혜율(F/E)	100.0 %	0.0 %	100.0 %

○ 예산 구분

(단위 : 천원)

구 분		2022년 결산액	2023년 결산액	2024년 예산액
운영지원과	계	39,404	34,979	45,080
	여성(비율) (D/B)	23,485(59.6%)	13,992(40.0%)	18,032(40.0%)
	남성(비율) (F/B)	15,919(40.4%)	20,987(60.0%)	27,048(60.0%)

□ 성별격차 원인분석 및 대책

- 원인분석
 - － 「양성평등기본법」 제21조 및 「지방공무원임용령」 제9조의2에서 요구하는 인사위원회 위촉위원 중 여성위원 비율*
 - * 특정 성이 위촉위원 수의 10분의 6을 초과하지 않을 것
 - － 단, 전체 위원 수를 고려하여 위원의 성비가 특정 성으로 치우치지 않도록 법정 비율을 준수하여 인사위원회를 구성할 예정
- 대책
 - － 향후 임기만료 등 결원에 따른 인사위원회 구성 시 법정 비율 및 위 목표에 의거하여 위촉위원의 여성 비율을 준수하여 인사위원회를 구성할 예정

□ 성과달성 목표

성과목표	성과지표
여성의 인사위원회 참여 확대	지방공무원 인사위원회 여성 비율

구 분	2023년 실적	2024년 추정치	2025년 목표치
전 체	40%	40%	40%
운영지원과	40%	40%	40%

- 산출근거
 - 지방공무원 인사위원회 구성 등 위촉 내역
 - 측정산식: (인사위원회 위촉위원 중 여성위원 수/인사위원회 위촉위원 전체 수) × 100%
 - 목표산식: (4명/10명) × 100

□ 성평등 기대효과

- 여성위원의 위원회 위촉 비율을 준수하여 여성위원의 위원회 참여를 확대하는 등 특정 성별에 치우치지 않은 공정한 인사운영 및 관리 도모

[세부사업명 : 교육과정운영지원]

사 업 명	원어민교사및보조강사운영 [지표변경]
-------	---------------------

(예산구분) 2025년도 본예산

예산구조	(분 야) 교육	(부 문) 유아및초중등교육
	(정책사업) 교수학습활동지원	(단위사업) 교육과정운영
성인지항목	(정책분야) 남녀가 상생하는 양성평등 문화 확산	(정책과제) 양성평등한 성장 환경 조성

□ 사업개요

○ 사업목적

- 초등학교 영어회화전문강사, 초중등학교 원어민보조교사(영어·중국어) 운영을 통한 의사소통 중심의 실용외국어교육 내실화를 위한 인건비 지원

○ 사업내용

- (근거) 초·중등교육법 시행령
- (내용) 초등학교 외국어 교육의 내실을 기하기 위한 영어회화전문강사 및 원어민보조교사 운영
- (기간) 2025. 1. 1.~ 2025. 12. 31.(1년간)

□ 성인지 예산 대상사업

양성평등정책추진사업	성별영향평가사업	교육부지정사업	자체선정사업
		○	

※ 해당되는 칸에 “○” 표시

□ 소요재원

(단위 : 천원)

재 원 별	예 산 액 (A)	전년도 예산액 (B)	비교 증감	
			금 액(A-B)	증감률
계	2,965,485	3,488,114	△522,629	△15.0%
일반재원	2,965,485	3,438,114	△472,629	△13.7%

□ 성별 수혜분석

○ 사업대상자 및 사업수혜자

구 분			2022년도	2023년도	2024년도
중등교육과	전체	사업대상자(A)	0명	0명	0명
		사업수혜자(B)	0명	0명	0명
		수혜율(B/A)	0.0 %	0.0 %	0.0 %
	여성	사업대상자(C)	0명(0.0%)	0명(0.0%)	0명(0.0%)
		사업수혜자(D)	0명(0.0%)	0명(0.0%)	0명(0.0%)
		수혜율(D/C)	0.0 %	0.0 %	0.0 %
	남성	사업대상자(E)	0명(0.0%)	0명(0.0%)	0명(0.0%)
		사업수혜자(F)	0명(0.0%)	0명(0.0%)	0명(0.0%)
		수혜율(F/E)	0.0 %	0.0 %	0.0 %

※ 2025년도 변경지표로 2022~2024년도 성별수혜분석 미기입

○ 예산 구분

(단위 : 천원)

구 분		2022년 결산액	2023년 결산액	2024년 예산액
중등교육과	계	0	0	0
	여성(비율) (D/B)	0(0.0%)	0(0.0%)	0(0.0%)
	남성(비율) (F/B)	0(0.0%)	0(0.0%)	0(0.0%)

※ 2025년도 변경지표로 2022~2023년도 결산액, 2024년도 예산액 미기입

□ 성별격차 원인분석 및 대책

○ 원인분석

- 영어회화전문강사 및 원어민보조교사의 경우 영어학습지도에 종사하는 교사의 현황과 밀접한 관련이 있으며 현직 교사나 교사 임용에 관심이 높은 사람들이 대부분 여성인데 기인함
- 남성 영어회화전문강사 및 원어민보조교사는 타시도의 경우도 비교적 적은 편으로 여성의 교직 선호도와 유사한 상황임

○ 대책

- 현행 유지를 위한 예산 확보 필요

□ 성과달성 목표

성과목표	성과지표
전문여성인력 확대를 통한 양성평등한 성장 환경 조성	영어회화전문강사 및 원어민보조교사 여성 비율

구 분	2023년 실적	2024년 추정치	2025년 목표치
전 체	0%	0%	72.8%
중등교육과	0%	0%	72.8%

※ 2025년도 변경지표로 2023년도 실적, 2024년도 추정치 미기입

○ 산출근거

- 2025년도 영어회화전문강사 및 원어민보조교사(영어·중국어) 여성 수는 2024년과 비슷하거나 증가할 것으로 예상되어 현원과 동일하게 성과목표 설정
- 측정산식: (영어회화전문 여성 강사+여성 원어민보조교사수/영어회화전문 강사 수+ 원어민 보조교사수)×100
- 목표산식: (40명 / 55명) ×100

□ 성평등 기대효과

- 지역사회 여성 우수 인적자원 발굴
- 여성 일자리 창출 및 확대

[세부사업명 : 교육과정운영지원]

사업명	체육교육과정운영
-----	----------

(예산구분) 2025년도 본예산

예산구조	(분 야) 교육	(부 문) 유아및초중등교육
	(정책사업) 교수학습활동지원	(단위사업) 교육과정운영
성인지항목	(정책분야) 남녀가 상생하는 양성평등 문화 확산	(정책과제) 양성평등한 성장 환경 조성

□ 사업개요

○ 사업목적

- 학교체육진흥에 관한 중요사항 심의를 위해 여성위원 비율을 적정하게 운영

○ 사업내용

- (근거) 「학교체육진흥법」 16조
- (내용) 학교체육진흥지역위원회 여성 위원 확대
- (기간) 2025. 1. 1.~ 2025. 12. 31.(1년간)

□ 성인지 예산 대상사업

양성평등정책추진사업	성별영향평가사업	교육부지정사업	자체선정사업
		○	

※ 해당되는 칸에 “○” 표시

□ 소요재원

(단위 : 천원)

재원별	예산액 (A)	전년도 예산액 (B)	비교 증감	
			금 액(A-B)	증감률
계	1,369,514	1,218,750	150,764	12.4%
일반재원	1,369,514	1,114,722	254,792	22.9%
특별교부금	0	20,000	△20,000	순감
국고보조금	0	84,028	△84,028	순감

□ 성별 수혜분석

○ 사업대상자 및 사업수혜자

구 분			2022년도	2023년도	2024년도
중등교육과	전체	사업대상자(A)	0명	0명	9명
		사업수혜자(B)	0명	0명	9명
		수혜율(B/A)	0.0 %	0.0 %	100.0 %
	여성	사업대상자(C)	0명(0.0%)	0명(0.0%)	3명(33.4%)
		사업수혜자(D)	0명(0.0%)	0명(0.0%)	3명(33.4%)
		수혜율(D/C)	0.0 %	0.0 %	100.0 %
	남성	사업대상자(E)	0명(0.0%)	0명(0.0%)	6명(66.6%)
		사업수혜자(F)	0명(0.0%)	0명(0.0%)	6명(66.6%)
		수혜율(F/E)	0.0 %	0.0 %	100.0 %

※ 2024년도 신규지표로 2022~2023년도 성별수혜분석 미기입

○ 예산 구분

(단위 : 천원)

구 분		2022년 결산액	2023년 결산액	2024년 예산액
합계	계	0	0	1,218,750
	여성(비율) (D/B)	0(0.0%)	0(0.0%)	407,063(33.4%)
	남성(비율) (F/B)	0(0.0%)	0(0.0%)	811,687(66.6%)
중등교육과	계	0	0	0
	여성(비율) (D/B)	0(0.0%)	0(0.0%)	0(33.4%)
	남성(비율) (F/B)	0(0.0%)	0(0.0%)	0(66.6%)
민주시민교육과	계	0	0	1,218,750
	여성(비율) (D/B)	0(0.0%)	0(0.0%)	407,063(33.4%)
	남성(비율) (F/B)	0(0.0%)	0(0.0%)	811,687(66.6%)

※ 2024년도 신규지표로 2022~2023년도 결산액 미기입

□ 성별격차 원인분석 및 대책

○ 원인분석

- 학교체육진흥지역위원회 위촉 시 사전에 남녀 비율을 정하지 않아 체육업무 특성상 남성 위원의 위촉 비율이 높음

○ 대책

- 학교체육진흥지역위원회 여성 위원 위촉 비율 확대 노력

□ 성과달성 목표

성과목표	성과지표
여성과 남성 위원들의 균형 있는 참여로 학교체육진흥위원회의 활성화 및 양성평등 문화 확산	학교체육진흥지역위원회 여성 위원 비율

구 분	2023년 실적	2024년 추정치	2025년 목표치
전 체	0%	33.4%	33.4%
중등교육과	0%	33.4%	33.4%

※ 2024년도 신규지표로 2023년도 실적 미기입

○ 산출근거

- 측정산식 : (여성 위원 수/전체 위원 수) × 100
- 목표산식 : (3명 / 9명) × 100

□ 성평등 기대효과

- 여성과 남성 위원들의 균형 있는 참여
- 학교체육진흥지역위원회 활성화 및 양성평등 문화 확산

[세부사업명 : 특색교육과정운영]

사업명	마을교육공동체운영
-----	-----------

(예산구분) 2025년도 본예산

예산구조	(분 야) 교육	(부 문) 유아및초중등교육
	(정책사업) 교수학습활동지원	(단위사업) 교육과정운영
성인지항목	(정책분야) 남녀가 상생하는 양성평등 문화 확산	(정책과제) 양성평등한 성장 환경 조성

□ 사업개요

○ 사업목적

- 마을교사제를 통해 미래사회를 준비하는 학생들에게 보다 다양하고 풍요로운 배움 제공
- 마을교사가 학생교육에 참여하여 자신의 경험과 재능을 나눔으로써 학생들의 민주시민으로서의 성장과 세종의 지속가능한 발전에 도움을 줌

○ 사업내용

- (근거) 세종마을교육공동체 활성화 지원에 관한 조례
- (내용) 세종마을교사운영
- (기간) 2025. 3. 1.~ 2026. 2. 28.(1년간)

□ 성인지 예산 대상사업

양성평등정책추진사업	성별영향평가사업	교육부지정사업	자체선정사업
			○

※ 해당되는 칸에 “○” 표시

□ 소요재원

(단위 : 천원)

재원별	예산액 (A)	전년도 예산액 (B)	비교 증감	
			금액(A-B)	증감률
계	753,342	620,870	132,472	21.3%
일반재원	753,342	620,870	132,472	21.3%

□ 성별 수혜분석

○ 사업대상자 및 사업수혜자

구 분			2022년도	2023년도	2024년도
교육복지과	전체	사업대상자(A)	0명	불특정다수	불특정다수
		사업수혜자(B)	0명	80명	76명
		수혜율(B/A)	0.0 %	-	-
	여성	사업대상자(C)	0명(0.0%)	불특정다수	불특정다수
		사업수혜자(D)	0명(0.0%)	75명(93.8%)	72명(94.8%)
		수혜율(D/C)	0.0 %	-	-
	남성	사업대상자(E)	0명(0.0%)	불특정다수	불특정다수
		사업수혜자(F)	0명(0.0%)	5명(6.2%)	4명(5.2%)
		수혜율(F/E)	0.0 %	-	-

※ 2023년도 신규지표로 2022년도 성별수혜분석 미기입

○ 예산 구분

(단위 : 천원)

구 분		2022년 결산액	2023년 결산액	2024년 예산액
합계	계	0	679,914	620,870
	여성(비율) (D/B)	0(0.0%)	637,760(93.8%)	588,585(94.8%)
	남성(비율) (F/B)	0(0.0%)	42,154(6.2%)	32,285(5.2%)
교육복지과	계	0	0	0
	여성(비율) (D/B)	0(0.0%)	0(0.0%)	0(0.0%)
	남성(비율) (F/B)	0(0.0%)	0(0.0%)	0(0.0%)
교육협력과	계	0	679,914	620,870
	여성(비율) (D/B)	0(0.0%)	637,760(93.8%)	588,585(94.8%)
	남성(비율) (F/B)	0(0.0%)	42,154(6.2%)	32,285(5.2%)

※ 2023년도 신규지표로 2022년도 결산액 미기입

□ 성별격차 원인분석 및 대책

- 원인분석
 - 학교교사와 협력수업을 운영하는 세종마을교사는 학교교육과정 운영의 필요에 따라 주제(영역)별로 모집하며 성별을 나누어 모집하지 않음. 출산과 육아로 인해 경력이 단절된 여성의 참여가 높기 때문에 여성의 비율이 높다고 분석됨.
- 대책
 - 향후 마을교사 육성 시 남성의 참여를 독려

□ 성과달성 목표

성과목표	성과지표
세종마을교사 남성 비율 확대를 통한 성별 대표성 제고	남성 마을교사 비율

구 분	2023년 실적	2024년 추정치	2025년 목표치
전 체	6.2%	5.2%	6.2%
교육복지과	6.2%	5.2%	6.2%

- 산출근거
 - 측정산식: (남성 마을교사 수/총 마을교사 수)×100

□ 성평등 기대효과

- 남성 마을교사 참여 확대를 통한 양성평등 문화 확산

[세부사업명 : 유아교육운영]

사업명	유아교육운영
-----	--------

(예산구분) 2025년도 본예산

예산구조	(분 야) 교육	(부 문) 유아및초중등교육
	(정책사업) 교수학습활동지원	(단위사업) 유아교육
성인지항목	(정책분야) 남녀가 상생하는 양성평등 문화 확산	(정책과제) 양성평등한 성장 환경 조성

□ 사업개요

○ 사업목적

- 세종유아생태체험센터 활성화로 양성평등한 체험 환경 조성

○ 사업내용

- (근거) 「유아교육법」, 「세종유아생태체험센터 운영 계획」
- (내용) 세종유아생태체험센터 운영
- (기간) 2025. 1. 1.~ 2025. 12. 31.(1년간)

□ 성인지 예산 대상사업

양성평등정책추진사업	성별영향평가사업	교육부지정사업	자체선정사업
		○	

※ 해당되는 칸에 “○” 표시

□ 소요재원

(단위 : 천원)

재원별	예산액 (A)	전년도 예산액 (B)	비교 증감	
			금 액(A-B)	증감률
계	561,039	586,118	△25,079	△4.3%
일반재원	561,039	586,118	△25,079	△4.3%

□ 성별 수혜분석

○ 사업대상자 및 사업수혜자

구 분			2022년도	2023년도	2024년도
세종특별자치시교육청 교 육 원	전체	사업대상자(A)	0명	0명	6,044명
		사업수혜자(B)	0명	0명	4,752명
		수혜율(B/A)	0.0 %	0.0 %	78.6 %
	여성	사업대상자(C)	0명(0.0%)	0명(0.0%)	3,007명(49.8%)
		사업수혜자(D)	0명(0.0%)	0명(0.0%)	2,358명(49.7%)
		수혜율(D/C)	0.0 %	0.0 %	78.4 %
	남성	사업대상자(E)	0명(0.0%)	0명(0.0%)	3,037명(50.2%)
		사업수혜자(F)	0명(0.0%)	0명(0.0%)	2,394명(50.3%)
		수혜율(F/E)	0.0 %	0.0 %	78.8 %

※ 2024년도 신규지표로 2022~2023년도 성별수혜분석 미기입

○ 예산 구분

(단위 : 천원)

구 분		2022년 결산액	2023년 결산액	2024년 예산액
세종특별자치시교육청 교 육 원	계	0	0	586,118
	여성(비율) (D/B)	0(0.0%)	0(0.0%)	291,301(49.7%)
	남성(비율) (F/B)	0(0.0%)	0(0.0%)	294,817(50.3%)

※ 2024년도 신규지표로 2022~2023년도 결산액 미기입

□ 성별격차 원인분석 및 대책

- 원인분석
 - 사회적으로 저출산 문제 발생
 - 수혜율의 남녀 간 차이는 사업대상자의 남녀 간 차이로 보임
- 대책
 - 남녀 유아가 함께 참여할 수 있는 질 높은 생태 체험 프로그램 활성화
 - 성별 고정관념 없이 놀이할 수 있는 센터 환경 조성

□ 성과달성 목표

성과목표	성과지표
세종유아생태체험센터 활성화로 양성평등한 체험 환경 조성	세종유아생태체험센터 체험 참여율

구 분	2023년 실적	2024년 추정치	2025년 목표치
전 체	0%	78.7%	75%
세종특별자치시교육청교육원	0%	78.7%	75%

※ 2024년도 신규지표로 2023년도 실적 미기입

- 산출근거
 - 측정산식: (세종유아생태체험센터 참여 유아 수/ 세종 공·사립유치원 전체 유아 수) ×100
 - 목표산식: (4,500명/6,000명) ×100
 - 세종시 공·사립유치원 전체 유아 수 대비 세종유아생태체험센터 참여 유아 수 비율을 성과목표로 설정

□ 성평등 기대효과

- 질 높은 체험 프로그램 제공으로 남녀 참여 유아 수 증진
- 체험 환경 내 성차별적 요소 개선을 통한 양성평등한 체험 환경 조성

[세부사업명 : 유치원방과후과정운영]

사업명	유치원방과후과정운영
-----	------------

(예산구분) 2025년도 본예산

예산구조	(분 야) 교육	(부 문) 유아및초중등교육
	(정책사업) 교수학습활동지원	(단위사업) 유아교육
성인지항목	(정책분야) 모두를 위한 돌봄 안전망 구축	(정책과제) 아동 돌봄 지원 강화

□ 사업개요

○ 사업목적

- 유치원 방과후과정의 안정적 지원으로 교육·보육의 사회적 책임 강화 및 질적 서비스 제고

○ 사업내용

- (근거) 「유아교육법」, 「유아교육법 시행령」
- (내용) 유치원 방과후과정 및 돌봄교실 운영(학기중, 방학중)
- (기간) 2025. 1. 1.~ 2025. 12. 31.(1년간)

□ 성인지 예산 대상사업

양성평등정책추진사업	성별영향평가사업	교육부지정사업	자체선정사업
		○	

※ 해당되는 칸에 “○” 표시

□ 소요재원

(단위 : 천원)

재원별	예산액 (A)	전년도 예산액 (B)	비교 증감	
			금 액(A-B)	증감률
계	677,571	883,191	△205,620	△23.3%
일반재원	677,571	664,015	13,556	2.0%
특별교부금	0	219,176	△219,176	순감

□ 성별 수혜분석

○ 사업대상자 및 사업수혜자

구 분			2022년도	2023년도	2024년도
유초등교육과	전체	사업대상자(A)	6,422명	6,458	6,167명
		사업수혜자(B)	6,131명	6,280	6,056명
		수혜율(B/A)	95.5 %	97.2 %	98.2 %
	여성	사업대상자(C)	3,235명 (50.4%)	3,229(50.0%)	3,107명 (50.4%)
		사업수혜자(D)	3,159명 (51.6%)	3,140(50.0%)	3,051명 (50.4%)
		수혜율(D/C)	97.7 %	97.2 %	98.2 %
	남성	사업대상자(E)	3,187명 (49.6%)	3,229(50.0%)	3,060명 (49.6%)
		사업수혜자(F)	2,972명 (48.4%)	3,140(50.0%)	3,005명 (49.6%)
		수혜율(F/E)	93.3 %	97.2%	98.2 %

○ 예산 구분

(단위 : 천원)

구 분		2022년 결산액	2023년 결산액	2024년 예산액
유초등교육과	계	42,000	306,096	883,191
	여성(비율) (D/B)	21,672 (51.6%)	153,048 (50.0%)	445,129 (50.4%)
	남성(비율) (F/B)	20,328 (48.4%)	153,048 (50.0%)	438,062 (49.6%)

□ 성별격차 원인분석 및 대책

○ 원인분석

- 자녀의 사교육비 부담으로 저출산 문제 발생
- 학부모 수요에 맞는 맞춤형 돌봄 운영으로 돌봄 공백 방지 필요
- 유치원 학부모의 평등한 고용기회 요구

○ 대책

- 유치원 방과후과정 운영으로 수요자 중심의 질 높은 교육·보육 서비스 제공
- 돌봄의 공백을 최소화하고 유치원 학부모의 평등한 일할 권리 보장

□ 성과달성 목표

성과목표	성과지표
유치원의 안정적인 방과후과정 지원으로 교육·보육의 질적 서비스 제고와 운영 내실화 도모	유치원 방과후과정 운영 참여율

구 분	2023년 실적	2024년 추정치	2025년 목표치
전 체	97.2%	98.3%	97.1%
유초등교육과	97.2%	98.3%	97.1%

○ 산출근거

- 측정산식: (방과후과정 참여 유아 수/유치원 전체 유아 수) × 100
- 목표산식: (6,258명 / 6,450명) × 100
- 유치원 전체 유아 수 대비 방과후 과정 참여 유아 수 비율을 성과목표로 설정
- 유치원 방과후 과정 운영으로 수요자 중심의 질 높은 돌봄 서비스 제공

□ 성평등 기대효과

- 저출산 등 심각한 사회문제 해결을 위해 국가책임교육 확대
- 유치원 학부모의 일과 가정을 양립할 수 있는 환경 조성

[세부사업명 : 특수교육운영]

사업명	특수교육운영
-----	--------

(예산구분) 2025년도 본예산

예산구조	(분 야) 교육	(부 문) 유아및초중등교육
	(정책사업) 교수학습활동지원	(단위사업) 특수교육
성인지항목	(정책분야) 남녀가 상생하는 양성평등 문화 확산	(정책과제) 양성평등한 성장 환경 조성

□ 사업개요

○ 사업목적

- 장애학생의 취업 체계 마련, 인력풀 구축 및 현장실습 내실화 산학 연계 활성화를 통한 진로직업교육 강화 및 취업을 제고

○ 사업내용

- (근거) 세종특수교육운영계획, 장애인 등에 대한 특수교육법 제23조, 동법시행
- (내용) 고등학교 특수교육대상학생 진로직업교육 지원
- (기간) 2025. 1. 1.~ 2025. 12. 31.(1년간)

□ 성인지 예산 대상사업

양성평등정책추진사업	성별영향평가사업	교육부지정사업	자체선정사업
		○	

※ 해당되는 칸에 “○” 표시

□ 소요재원

(단위 : 천원)

재원별	예산액 (A)	전년도 예산액 (B)	비교 증감	
			금 액(A-B)	증감률
계	2,223,138	2,106,999	116,139	5.5%
일반재원	2,223,138	1,706,999	516,139	30.2%
특별교부금	0	400,000	△400,000	순감

□ 성별 수혜분석

○ 사업대상자 및 사업수혜자

구 분			2022년도	2023년도	2024년도
유초등교육과	전체	사업대상자(A)	0명	0명	27명
		사업수혜자(B)	0명	0명	24명
		수혜율(B/A)	0.0 %	0.0 %	88.9 %
	여성	사업대상자(C)	0명(0.0%)	0명(0.0%)	13명(48.2%)
		사업수혜자(D)	0명(0.0%)	0명(0.0%)	11명(45.9%)
		수혜율(D/C)	0.0 %	0.0 %	84.6 %
	남성	사업대상자(E)	0명(0.0%)	0명(0.0%)	14명(51.8%)
		사업수혜자(F)	0명(0.0%)	0명(0.0%)	13명(54.1%)
		수혜율(F/E)	0.0 %	0.0 %	92.9 %

※ 2024년도 변경지표로 2022~2023년도 성별수혜분석 미기입

○ 예산 구분

(단위 : 천원)

구 분		2022년 결산액	2023년 결산액	2024년 예산액
합계	계	0	0	2,106,999
	여성(비율) (D/B)	0(0.0%)	0(0.0%)	967,113(45.9%)
	남성(비율) (F/B)	0(0.0%)	0(0.0%)	1,139,886(54.1%)
유초등교육과	계	0	0	2,106,999
	여성(비율) (D/B)	0(0.0%)	0(0.0%)	967,113(45.9%)
	남성(비율) (F/B)	0(0.0%)	0(0.0%)	1,139,886(54.1%)

※ 2024년도 변경지표로 2022~2023년도 결산액 미기입

□ 성별격차 원인분석 및 대책

- 원인분석
 - 2024년도 사업대상자는 27명이며, 사업수혜자인 여학생은 13명으로 전체 수혜율은 48.1%임
 - 여학생 사업대상자 13명 중 진학자 9명(69.2%), 취업자 2명(15.4%), 비진학·미취업자 2명(15.4%)이며 남학생 사업대상자 14명 중 진학자 10명(71.4%), 취업자 3명(21.4%), 비진학·미취업자 1명(7.2%)임.
 - 결과적으로 여학생은 남학생에 비해 진학률은 비슷하나 취업률이 남학생에 비해 낮으며 비진학·미취업률은 높게 나타남
- 대책
 - 2025년 특수학교(급) 고등학교 졸업 예정자는 총 48명(여 14명)으로 진학과 취업을 희망하는 학생의 비율은 2024학년도와 비슷할 것으로 보임.
 - 2025년 장애학생 진학률 향상을 위하여 특수교육대상학생 개개인별 장애특성에 적합한 맞춤형 대학 진학 상담 강화 및 특수학교 전공과 홍보 활동을 강화할 필요성이 있음
 - 또한 장애학생의 취업률 확대를 위하여 산업체 연계 현장실습 사업의 활성화 및 학교 내 일자리 사업 강화를 통하여 지역사회 및 공공기관 취업률을 확대해야 함

□ 성과달성 목표

성과목표	성과지표
장애 여학생 교육 서비스 접근강화	특수학교(급) 고등학교 과정 여자 졸업생 중 대학교(전공과) 진학 및 취업한 장애 여학생 비율

구 분	2023년 실적	2024년 추정치	2025년 목표치
전 체	0%	84.7%	85.8%
유초등교육과	0%	84.7%	85.8%

※ 2024년도 변경지표로 2023년도 실적 미기입

- 산출근거
 - 측정산식: (대학교(전공과) 진학 및 취업한 장애 여학생수 / 특수학교(급) 고등학교 과정 여자 졸업생 수) × 100
 - 2024년 수혜율이 84.6%이므로 2025년 목표치를 85.71%로 산출함

□ 성평등 기대효과

- 특수교육대상 여학생의 진학률 향상
- 특수교육대상자 중 졸업생에 대한 진로 직업교육 강화로 사회참여율 확대
- 남녀가 함께하는 평등문화 조성

[세부사업명 : 특수교육복지]

사업명	특수교육복지지원
-----	----------

(예산구분) 2025년도 본예산

예산구조	(분 야) 교육	(부 문) 유아및초중등교육
	(정책사업) 교수학습활동지원	(단위사업) 특수교육
성인지항목	(정책분야) 모두를 위한 돌봄 안전망 구축	(정책과제) 아동 돌봄 지원 강화

□ 사업개요

○ 사업목적

- 토요가족지원 프로그램 운영을 통한 장애학생 가족의 돌봄 역량 및 지역사회 접근 강화

○ 사업내용

- (근거) 세종특수교육운영계획, 장애인 등에 대한 특수교육법 제28조, 동법 시행령 제23조
- (내용) 장애학생가족지원-토요가족지원 프로그램
- (기간) 2025. 1. 1.~ 2025. 12. 31.(1년간)

□ 성인지 예산 대상사업

양성평등정책추진사업	성별영향평가사업	교육부지정사업	자체선정사업
	○		

※ 해당되는 칸에 “○” 표시

□ 소요재원

(단위 : 천원)

재원별	예산액 (A)	전년도 예산액 (B)	비교 증감	
			금 액(A-B)	증감률
계	2,350,900	1,940,295	410,605	21.2%
일반재원	2,350,900	1,940,295	410,605	21.2%

□ 성별 수혜분석

○ 사업대상자 및 사업수혜자

구 분			2022년도	2023년도	2024년도
유초등교육과	전체	사업대상자(A)	0명	0명	1,179명
		사업수혜자(B)	0명	0명	256명
		수혜율(B/A)	0.0 %	0.0 %	21.7 %
	여성	사업대상자(C)	0명(0.0%)	0명(0.0%)	321명(27.3%)
		사업수혜자(D)	0명(0.0%)	0명(0.0%)	63명(24.7%)
		수혜율(D/C)	0.0 %	0.0 %	19.6 %
	남성	사업대상자(E)	0명(0.0%)	0명(0.0%)	858명(72.7%)
		사업수혜자(F)	0명(0.0%)	0명(0.0%)	193명(75.3%)
		수혜율(F/E)	0.0 %	0.0 %	22.5 %

※ 2024년도 변경지표로 2022~2023년도 성별수혜분석 미기입

○ 예산 구분

(단위 : 천원)

구 분		2022년 결산액	2023년 결산액	2024년 예산액
유초등교육과	계	0	0	1,940,295
	여성(비율) (D/B)	0(0.0%)	0(0.0%)	479,253(24.7%)
	남성(비율) (F/B)	0(0.0%)	0(0.0%)	1,461,042(75.3%)

※ 2024년도 변경지표로 2022~2023년도 결산액 미기입

□ 성별격차 원인분석 및 대책

○ 원인분석

- 장애학생 주 보호자의 양육 스트레스 증가, 장애학생에 대한 돌봄 및 양육 정보 교류 기회 부족
- 학생의 장애특성으로 인한 가족간 외부활동의 제한, 지역사회 시설 및 기관 이용의 불편함으로 장애학생 지역사회 적응 기회 부족

○ 대책

- 장애학생 가족간 교류 기회를 제공할 수 있는 프로그램 운영 및 홍보 강화
- 장애학생의 지역사회 통합을 위한 단계적 지역사회 적응 프로그램 운영 필요성

□ 성과달성 목표

성과목표	성과지표
장애학생 돌봄 기능 강화	토요가족지원프로그램에 참여한 전체 특수교육 대상학생 중 여학생 수

구 분	2023년 실적	2024년 추정치	2025년 목표치
전 체	0%	24.6%	26%
유초등교육과	0%	24.6%	26%

※ 2024년도 변경지표로 2023년도 실적 미기입

○ 산출근거

- 측정산식: (토요가족지원 프로그램 참여 여학생 수 / 토요가족지원프로그램 참여 전체 특수교육대상학생 수) × 100
- 2024년 토요가족지원프로그램 참여 예상 학생 비율이 24.60%이므로, 2025년 목표치를 26%로 산출함

□ 성평등 기대효과

- 장애여학생 프로그램 참여를 통한 가족간 돌봄 및 양육에 대한 정보교류를 통한 가족 역량 향상
- 특수교육대상학생의 다양한 지역사회 프로그램을 통한 지역사회 접근 보장

[세부사업명 : 영재교육운영]

사업명	영재교육운영
-----	--------

(예산구분) 2025년도 본예산

예산구조	(분 야) 교육	(부 문) 유아및초중등교육
	(정책사업) 교수학습활동지원	(단위사업) 영재교육
성인지항목	(정책분야) 남녀가 상생하는 양성평등 문화 확산	(정책과제) 양성평등한 성장 환경 조성

□ 사업개요

○ 사업목적

- 영재교육 분야에 여성 전문인력 지원을 통한 영재교육 분야 성인지 내실화

○ 사업내용

- (근거) 영재교육진흥법 제12조의 3 및 같은 법 시행령 제31조
- (내용) 세종시교육청 지정 영재학급 업무담당자 중 여성 교원 비중
- (기간) 2025. 1. 1.~ 2025. 12. 31.(1년간)

□ 성인지 예산 대상사업

양성평등정책추진사업	성별영향평가사업	교육부지정사업	자체선정사업
	○		

※ 해당되는 칸에 “○” 표시

□ 소요재원

(단위 : 천원)

재원별	예산액 (A)	전년도 예산액 (B)	비교 증감	
			금 액(A-B)	증감률
계	702,600	680,640	21,960	3.2%
일반재원	702,600	665,640	36,960	5.6%
특별교부금	0	15,000	△15,000	순감

□ 성별 수혜분석

○ 사업대상자 및 사업수혜자

구 분			2022년도	2023년도	2024년도
학교정책과	전체	사업대상자(A)	0명	0명	23명
		사업수혜자(B)	0명	0명	23명
		수혜율(B/A)	0.0 %	0.0 %	100.0 %
	여성	사업대상자(C)	0명 (0.0%)	0명 (0.0%)	15명 (65.3%)
		사업수혜자(D)	0명 (0.0%)	0명 (0.0%)	15명 (65.3%)
		수혜율(D/C)	0.0 %	0.0 %	100.0 %
	남성	사업대상자(E)	0명 (0.0%)	0명 (0.0%)	8명 (34.7%)
		사업수혜자(F)	0명 (0.0%)	0명 (0.0%)	8명 (34.7%)
		수혜율(F/E)	0.0 %	0.0 %	100.0 %

※ 2024년도 변경지표로 2022~2023년도 성별수혜분석 미기입

○ 예산 구분

(단위 : 천원)

구 분		2022년 결산액	2023년 결산액	2024년 예산액
학교정책과	계	0	0	680,640
	여성(비율) (D/B)	0(0.0%)	0(0.0%)	444,458(65.3%)
	남성(비율) (F/B)	0(0.0%)	0(0.0%)	236,182(34.7%)

※ 2024년도 변경지표로 2022~2023년도 결산액 미기입

□ 성별격차 원인분석 및 대책

○ 원인분석

- 세종시교육청 지정 영재학급 업무담당자 중 여성 교원 업무담당자가 차지하는 비율은 65%를 차지함으로써 그 비중은 매우 양호함
- 영재학급이 초등학교(여교사 비율 높음)에 집중 분포, 이에 따라 영재교육 담당 여교원 비율이 지속적으로 상승 추세
- 영재교육 업무담당자의 경우, 법정 의무교육 등으로 성인지 교육을 꾸준히 이수하고 있으며, 담당자 협의 등에서도 성별 편중 교육과정 구성 지양 요청
- 또한, 인문사회, 예술 분야의 영재교육과 관련한 여성 강사 비율 상승

○ 대책

- 인문 사회 분야의 영재학급 신설 지원(초등 및 중등)을 통해 인문사회, 예술 관련 여성 강사 진출 지원

□ 성과달성 목표

성과목표	성과지표
영재교육 과정을 진행하는 여성 전문 인력 육성	세종시교육청 지정 영재학급 업무담당자 여성 교원 비율

구 분	2023년 실적	2024년 추정치	2025년 목표치
전 체	0%	65.3%	68.2%
학교정책과	0%	65.3%	68.2%

※ 2024년도 변경지표로 2023년도 실적 미기입

○ 산출근거

- 측정산식: (세종시교육청 지정 영재학급 업무담당자여 교원 수/세종시교육청 지정 영재학급 업무담당자수(학교 수))×100

□ 성평등 기대효과

- 여성 강사 활동이 왕성한 인문사회, 예술 분야 영재학급 증설을 통한 교육 다양성 확보
- 담당 업무에 여교사 참여 확대를 통해 여성 교원의 전문성 진상 및 교수학습 방법 개선
- 교수학습 과정에 작용할 수 있는 교사 성역할에 따른 학생의 다면적 성장 지원 가능

[세부사업명 : 취업역량강화]

사업명	취업역량강화
-----	--------

(예산구분) 2025년도 본예산

예산구조	(분 야) 교육	(부 문) 유아및초중등교육
	(정책사업) 교수학습활동지원	(단위사업) 직업교육
성인지항목	(정책분야) 남녀가 상생하는 양성평등 문화 확산	(정책과제) 양성평등한 성장 환경 조성

□ 사업개요

○ 사업목적

- 학습중심 현장실습 도입으로 직업계고 학생의 직무능력 개발 지원
- 교육과정 재설계를 통한 취업역량 강화로 고졸 취업 활성화 지원

○ 사업내용

- (근거) 「국정과제 15-82-1」 전문대학(직업계고) 평생직업교육 기능 강화
- (내용) 신기술 분야 산업체가 참여하는 이론교육 및 현장교육훈련을 통해 고숙련 기술인재를 양성할 수 있도록 연계 교육과정을 개발하여 취업률 제고
- (기간) 2025. 1. 1.~ 2025. 12. 31.(1년간)

□ 성인지 예산 대상사업

양성평등정책추진사업	성별영향평가사업	교육부지정사업	자체선정사업
		○	

※ 해당되는 칸에 “○” 표시

□ 소요재원

(단위 : 천원)

재원별	예산액 (A)	전년도 예산액 (B)	비교 증감	
			금액(A-B)	증감률
계	606,040	2,512,518	△1,906,478	△75.9%
일반재원	606,040	642,518	△36,478	△5.7%
특별교부금	0	1,870,000	△1,870,000	순감

□ 성별 수혜분석

○ 사업대상자 및 사업수혜자

구 분			2022년도	2023년도	2024년도
중등교육과	전체	사업대상자(A)	0명	0명	191명
		사업수혜자(B)	0명	0명	101명
		수혜율(B/A)	0.0 %	0.0 %	52.9 %
	여성	사업대상자(C)	0명(0.0%)	0명(0.0%)	113명(59.2%)
		사업수혜자(D)	0명(0.0%)	0명(0.0%)	62명(61.4%)
		수혜율(D/C)	0.0 %	0.0 %	54.9 %
	남성	사업대상자(E)	0명(0.0%)	0명(0.0%)	78명(40.8%)
		사업수혜자(F)	0명(0.0%)	0명(0.0%)	39명(38.6%)
		수혜율(F/E)	0.0 %	0.0 %	50.0 %

※ 2024년도 변경지표로 2022~2023년도 성별수혜분석 미가입

○ 예산 구분

(단위 : 천원)

구 분		2022년 결산액	2023년 결산액	2024년 예산액
중등교육과	계	0	0	2,512,518
	여성(비율) (D/B)	0(0.0%)	0(0.0%)	1,542,687(61.4%)
	남성(비율) (F/B)	0(0.0%)	0(0.0%)	969,831(38.6%)

※ 2024년도 변경지표로 2022~2023년도 결산액 미가입

□ 성별격차 원인분석 및 대책

○ 원인분석

- 직업계고 여학생이 남학생보다 현장실습 참여율이 높은 편인데, 이는 여학생 선호도가 높은 학과가 있어 직업계고 재학생 중 여학생 수가 많기 때문임

○ 대책

- 여학생에게 적합한 우수기업 및 현장실습 선도기업을 발굴하여 지원
- 학과 특성을 고려하여 여학생 맞춤형 현장실습 프로그램을 개발하여 지원
- 직업계고를 졸업한 여학생 고용기회 및 사회진출 확대 방향으로 사업 추진

□ 성과달성 목표

성과목표	성과지표
직업계고 여학생의 진로 개척 및 현장 직무수행 역량 강화	직업계고 현장실습 여학생 참여율

구 분	2023년 실적	2024년 추정치	2025년 목표치
전 체	0%	54.9%	55.3%
중등교육과	0%	54.9%	55.3%

※ 2024년도 변경지표로 2023년도 실적 미기입

○ 산출근거

- 측정산식: (직업계고 현장실습 참여 여학생 수/전체 직업계고 3학년 여학생 수) × 100
- 직업계고 현장실습 기준일: 매 학년도 현장실습모니터링 종료일
- 특성화고·마이스터고포털(Hifive) 현장실습모니터링 시스템

□ 성평등 기대효과

- 고졸 취업문화 정착 및 여성 일자리 지원을 통한 취업률 제고

[세부사업명 : 학생단체활동]

사업명	학생수련활동운영
-----	----------

(예산구분) 2025년도 본예산

예산구조	(분 야) 교육	(부 문) 유아및초중등교육
	(정책사업) 교수학습활동지원	(단위사업) 특별활동지원
성인지항목	(정책분야) 남녀가 상생하는 양성평등 문화 확산	(정책과제) 양성평등한 성장 환경 조성

□ 사업개요

○ 사업목적

- 학생들의 수련활동 프로그램 참여를 통하여 어려운 일에 적극적으로 도전하고 서로 협력하며 함께 성장하는 리더십 역량 강화의 기회 제공

○ 사업내용

- (근거) 세종특별자치시교육청 행정기구 설치 조례, 청소년기본법
- (내용) 세종시 관내 초중고 여학생들의 수련활동 프로그램의 적극적 참여를 통한 리더십 강화와 양성평등한 성장 환경 조성
- (기간) 2025. 1. 1.~ 2025. 12. 31.(1년간)

□ 성인지 예산 대상사업

양성평등정책추진사업	성별영향평가사업	교육부지정사업	자체선정사업
		○	

※ 해당되는 칸에 “○” 표시

□ 소요재원

(단위 : 천원)

재원별	예산액 (A)	전년도 예산액 (B)	비교 증감	
			금 액(A-B)	증감률
계	189,470	217,729	△28,259	△13.0%
일반재원	189,470	217,729	△28,259	△13.0%

□ 성별 수혜분석

○ 사업대상자 및 사업수혜자

구 분			2022년도	2023년도	2024년도
세종특별자치시교육청 학교지원본부	전체	사업대상자(A)	불특정다수	불특정다수	불특정다수
		사업수혜자(B)	122명	336명	242명
		수혜율(B/A)	100%	100%	100%
	여성	사업대상자(C)	불특정다수	불특정다수	불특정다수
		사업수혜자(D)	62명	183명	107명
		수혜율(D/C)	50.8%	54.5%	44.2%
	남성	사업대상자(E)	불특정다수	불특정다수	불특정다수
		사업수혜자(F)	60명	153명	135명
		수혜율(F/E)	49.2%	45.5%	55.8%

○ 예산 구분

(단위 : 천원)

구 분		2022년 결산액	2023년 결산액	2024년 예산액
합계	계	107,729	259,016	217,729
	여성(비율) (D/B)	54,834(50.8%)	141,163(54.5%)	96,454(44.3%)
	남성(비율) (F/B)	52,894(49.2%)	117,852(45.5%)	121,275(55.7%)
세종특별자치시교육청 학교지원본부	계	0	0	217,729
	여성(비율) (D/B)	0(0.0%)	0(0.0%)	96,454(44.3%)
	남성(비율) (F/B)	0(0.0%)	0(0.0%)	121,275(55.7%)
세종특별자치시교육청 시설지원사업소	계	107,729	259,016	0
	여성(비율) (D/B)	54,834(50.8%)	141,163(54.5%)	0(0.0%)
	남성(비율) (F/B)	52,894(49.2%)	117,852(45.5%)	0(0.0%)

□ 성별격차 원인분석 및 대책

- 원인분석
 - 수련활동 프로그램 중 리더십캠프, 교과캠프, 동아리캠프는 학교 단위 신청에 의해 이루어지는 사업이기 때문에 참여자의 성별에 대한 예측 및 프로그램 운영이 어렵고, 특히 전년 대비 여학생 참여 비율이 낮아진 이유로는 2024년 수련활동 프로그램에 4회 참여한 세종과학예술영재학교의 남녀 학생 비율과 관련이 있음
 - 세종과학예술영재학교는 전교생 중 여학생 비율이 23.3%(여학생 60명, 남학생 198명)로 매우 낮은 학교이고, 이에 따라 수련활동 프로그램에 참여한 학생 중 여학생 비율도 12.7%(여학생 10명, 남학생 69명)로 타학교 대비 매우 낮음
 - 세종과학예술영재학교를 제외한 나머지 학교의 수련활동 프로그램 참여 여학생 비율은 59.5%(여학생 97명, 남학생 66명)로 여학생의 비율이 높음
- 대책
 - 수련활동의 기회를 확대하고 지속적으로 단위학교와 소통하여 많은 여학생들이 해당 프로그램에 참여할 수 있도록 하여, 여학생들이 학교에서 성숙한 리더십을 발휘할 수 있도록 꾸준히 캠프 참여율을 높일 계획임
 - 실제 리더로서의 역량을 기를 수 있는 효과적인 프로그램을 개발하고 운영해 여학생들의 프로그램 적극적 참여를 유도하고, 이를 통해 여학생들의 리더십 강화를 지원하고 양성 평등한 성장 환경을 조성할 예정임

□ 성과달성 목표

성과목표		성과지표	
수련활동 여학생 참여를 확대를 통한 양성 평등한 성장 지원		수련활동 여학생 참여 비율	

구 분	2023년 실적	2024년 추정치	2025년 목표치
전 체	54.5%	55.7%	50.2%
세종특별자치시교육청학교지원본부	54.5%	55.7%	50.2%

- 산출근거
 - 측정산식: (여학생 참여자 수/전체 참여 학생 수)×100

□ 성평등 기대효과

- 수련활동 프로그램의 여학생 참여를 확대와 적극적 참여를 통한 여학생 리더십 강화
- 성역할 구분 없는 평등한 남녀 리더십 향상

[세부사업명 : 성폭력예방교육등]

사업명	성폭력예방및양성평등교육운영 [지표변경]
-----	-----------------------

(예산구분) 2025년도 본예산

예산구조	(분 야) 교육	(부 문) 유아및초중등교육
	(정책사업) 교수학습활동지원	(단위사업) 학생생활지도
성인지항목	(정책분야) 남녀가 상생하는 양성평등 문화 확산	(정책과제) 양성평등한 성장 환경 조성

□ 사업개요

○ 사업목적

- 직장내 성희롱 예방 및 양성평등 프로그램 운영으로 올바른 성의식 함양 및 양성평등 문화 조성

○ 사업내용

- (근거) 양성평등기본법 제31조, 「성매매방지 및 피해자보호 등에 관한 법률」 제5조, 「성폭력방지 및 피해자 보호 등에 관한 법률」 제5조 등
- (내용) 직장내 성희롱·성폭력 예방교육
- (기간) 2025. 1. 1.~ 2025. 12. 31.(1년간)

□ 성인지 예산 대상사업

양성평등정책추진사업	성별영향평가사업	교육부지정사업	자체선정사업
		○	

※ 해당되는 칸에 “○” 표시

□ 소요재원

(단위 : 천원)

재원별	예산액 (A)	전년도 예산액 (B)	비교 증감	
			금 액(A-B)	증감률
계	164,740	180,080	△15,340	△8.5%
일반재원	164,740	88,180	76,560	86.8%
특별교부금	0	91,900	△91,900	순감

□ 성별 수혜분석

○ 사업대상자 및 사업수혜자

구 분			2022년도	2023년도	2024년도
학교안전과	전체	사업대상자(A)	0명	0명	0명
		사업수혜자(B)	0명	0명	0명
		수혜율(B/A)	0.0 %	0.0 %	0.0 %
	여성	사업대상자(C)	0명(0.0%)	0명(0.0%)	0명(0.0%)
		사업수혜자(D)	0명(0.0%)	0명(0.0%)	0명(0.0%)
		수혜율(D/C)	0.0 %	0.0 %	0.0 %
	남성	사업대상자(E)	0명(0.0%)	0명(0.0%)	0명(0.0%)
		사업수혜자(F)	0명(0.0%)	0명(0.0%)	0명(0.0%)
		수혜율(F/E)	0.0 %	0.0 %	0.0 %

※ 2025년도 변경지표로 2022~2024년도 성별수혜분석 미기입

○ 예산 구분

(단위 : 천원)

구 분		2022년 결산액	2023년 결산액	2024년 예산액
학교안전과	계	0	0	0
	여성(비율) (D/B)	0(0.0%)	0(0.0%)	0(0.0%)
	남성(비율) (F/B)	0(0.0%)	0(0.0%)	0(0.0%)

※ 2025년도 변경지표로 2022~2023년도 결산액, 2024년도 예산액 미기입

□ 성별격차 원인분석 및 대책

○ 원인분석

- 세종시교육청(직속기관 포함) 직원은 555명(24.10.1.기준)이며 남성직원(227명)과 여성직원(328명)의 성비는 대략 2:3으로 구성됨

○ 대책

- 다양한 양성평등교육 프로그램 운영을 통한 올바른 성가치관 형성 및 양성평등 문화 조성

□ 성과달성 목표

성과목표	성과지표
양성평등교육(성교육) 역량강화	양성평등교육(성교육) 참여율

구 분	2023년 실적	2024년 추정치	2025년 목표치
전 체	0%	0%	90%
학교안전과	0%	0%	90%

※ 2025년도 변경지표로 2023년도 실적, 2024년도 추정치 미기입

○ 산출근거

- 측정산식 : [(양성평등교육(성교육) 참여자 수)/세종시교육청(직속기관 포함) 전체 직원 수] × 100
- 사업대상자 : 세종시교육청(직속기관 포함) 전체 직원 수(24.10.1.기준)
- 사업수혜자 : 양성평등교육(성교육) 참여 직원 수

□ 성평등 기대효과

- 직장내 성희롱·성폭력 예방교육을 통한 성범죄 없는 평등한 직장문화 조성
- 학교 성희롱·성폭력 근절 기반구축 및 양성평등 문화조성

[세부사업명 : 학교폭력예방및교육]

사 업 명	학교폭력사안처리지원
-------	------------

(예산구분) 2025년도 본예산

예산구조	(분 야) 교육	(부 문) 유아및초중등교육
	(정책사업) 교수학습활동지원	(단위사업) 학생생활지도
성인지항목	(정책분야) 남녀가 상생하는 양성평등 문화 확산	(정책과제) 양성평등한 성장 환경 조성

□ 사업개요

○ 사업목적

- 법령에 근거한 학교폭력대책심의위원회(이하 ‘심의위원회’) 구성 및 운영으로 학교폭력 사안 처리 신뢰성 제고
- 전문성을 강화한 심의위원회 운영으로 공정하고 안정적인 심의 추진

○ 사업내용

- (근거) 「학교폭력예방 및 대책에 관한 법률」 제12조(학교폭력대책심의위원회의 설치·기능)
- (내용) 피해학생의 보호와 가해학생의 선도·교육을 위한 객관적이고 공정한 심의를 위해 심의위원회 구성 및 운영
- (기간) 2025. 1. 1.~ 2025. 12. 31.(1년 간)

□ 성인지 예산 대상사업

양성평등정책추진사업	성별영향평가사업	교육부지정사업	자체선정사업
		○	

※ 해당되는 칸에 “○” 표시

□ 소요재원

(단위 : 천원)

재 원 별	예 산 액 (A)	전년도 예산액 (B)	비교 증감	
			금 액(A-B)	증감률
계	887,077	720,888	166,189	23.1%
일반재원	887,077	560,888	326,189	58.2%
특별교부금	0	160,000	△160,000	순감

□ 성별 수혜분석

○ 사업대상자 및 사업수혜자

구 분			2022년도	2023년도	2024년도
세종특별자치시교육청 학교지원본부	전체	사업대상자(A)	불특정다수	불특정다수	불특정다수
		사업수혜자(B)	49명	49명	49명
		수혜율(B/A)	-	-	-
	여성	사업대상자(C)	불특정다수	불특정다수	불특정다수
		사업수혜자(D)	31명(63%)	30명(61%)	28명(57%)
		수혜율(D/C)	-	-	-
	남성	사업대상자(E)	불특정다수	불특정다수	불특정다수
		사업수혜자(F)	18명(37%)	19(39%)	21명(43%)
		수혜율(F/E)	-	-	-

○ 예산 구분

(단위 : 천원)

구 분		2022년 결산액	2023년 결산액	2024년 예산액
합계	계	222,650	449,586	720,888
	여성(비율) (D/B)	138,043(62.0%)	278,743(62.0%)	412,348(57.2%)
	남성(비율) (F/B)	84,607(38.0%)	170,842(38.0%)	308,540(42.8%)
세종특별자치시교육청 학교지원본부	계	0	0	720,888
	여성(비율) (D/B)	0(0.0%)	0(0.0%)	412,348(57.2%)
	남성(비율) (F/B)	0(0.0%)	0(0.0%)	308,540(42.8%)
세종특별자치시교육청 학생화해증재원	계	222,650	449,586	0
	여성(비율) (D/B)	138,043(62.0%)	278,743(62.0%)	0(0.0%)
	남성(비율) (F/B)	84,607(38.0%)	170,842(38.0%)	0(0.0%)

□ 성별격차 원인분석 및 대책

- 원인분석
 - 학교폭력대책심의위원회의 위원 구성에 있어서 여성위원이 남성위원에 비해 상대적으로 다소 높게 나타남
 - 학부모위원 중 여성위원의 비율(17명 중 13명, 76.5%)이 매우 높았기 때문으로 판단됨
- 대책
 - 심의위원의 해촉 및 추가 위촉 시에 심의위원의 성비를 고려하여 추가 위촉
 - 2025학년도 학교폭력대책심의위원회 위원 추가 구성 시 남·여위원의 비율이 적정하게(특정 성의 비율이 50%±10% 범위) 구성될 수 있도록 추진 예정

□ 성과달성 목표

성과목표		성과지표	
학교폭력대책심의위원회 구성 시 심의위원의 성별 비율이 적정하도록 유지		학교폭력대책심의위원회 여성 위원 비율	

구 분	2023년 실적	2024년 추정치	2025년 목표치
전 체	62.0%	57.2%	55%
세종특별자치시교육청학교지원본부	62.0%	57.2%	55%

○ 산출근거

- 학교폭력대책심의위원회 여성 위원 비율 = (여성 심의위원 수 / 당연직 위원을 제외한 전체 심의위원 수) × 100

□ 성평등 기대효과

- 학교폭력 사안처리 및 심의에 대한 공정성·신뢰성·객관성 제고
- 심의위원의 남녀 비율을 적정하게 구성함으로써 심의 결과의 성불평등 문제 해소

[세부사업명 : 진로진학교육운영]

사업명	진로체험운영 [지표변경]
-----	---------------

(예산구분) 2025년도 본예산

예산구조	(분 야) 교육	(부 문) 유아및초중등교육
	(정책사업) 교수학습활동지원	(단위사업) 진로진학교육
성인지항목	(정책분야) 남녀가 상생하는 양성평등 문화 확산	(정책과제) 양성평등한 성장 환경 조성

□ 사업개요

○ 사업목적

- 성인지 감수성을 기반으로 한 진로 선택 안내 교육을 통해 양성평등 진로 탐색 및 설계 역량 강화

○ 사업내용

- (근거) 「진로교육법」 제18조, 「새종특별자치시교육청 진로교육 진흥조례」 제3조 및 제4조, 2025년 진로교육 추진 계획
- (내용) 초5 ~ 중1학년 대상 진로체험실 기본 프로그램(주중) 제공
 - * 손끝공예실, 뿌리기술실, 지역사회탐구실, 창업키움실, 의과학실, 표현활동실, AI 드론실, 미디어창작실, 탐사보도실, 우주탐사실, 환경탐구실
- (기간) 2025. 1. 1. ~ 2025. 12. 31.(1년간)

□ 성인지 예산 대상사업

양성평등정책추진사업	성별영향평가사업	교육부지정사업	자체선정사업
		○	

※ 해당되는 칸에 “○” 표시

□ 소요재원

(단위 : 천원)

재원별	예산액 (A)	전년도 예산액 (B)	비교 증감	
			금액(A-B)	증감률
계	1,571,550	1,601,280	△29,730	△1.9%
일반재원	1,571,550	1,563,280	8,270	0.5%
특별교부금	0	3,000	△3,000	순감
광역자치단체전입금	0	35,000	△35,000	순감

□ 성별 수혜분석

○ 사업대상자 및 사업수혜자

구 분			2022년도	2023년도	2024년도
세종특별자치시교육청 진로교육원	전체	사업대상자(A)	0명	0명	0명
		사업수혜자(B)	0명	0명	0명
		수혜율(B/A)	0.0 %	0.0 %	0.0 %
	여성	사업대상자(C)	0명 (0.0%)	0명 (0.0%)	0명 (0.0%)
		사업수혜자(D)	0명 (0.0%)	0명 (0.0%)	0명 (0.0%)
		수혜율(D/C)	0.0 %	0.0 %	0.0 %
	남성	사업대상자(E)	0명 (0.0%)	0명 (0.0%)	0명 (0.0%)
		사업수혜자(F)	0명 (0.0%)	0명 (0.0%)	0명 (0.0%)
		수혜율(F/E)	0.0 %	0.0 %	0.0 %

※ 2025년도 변경지표로 2022~2024년도 성별수혜분석 미기입

○ 예산 구분

(단위 : 천원)

구 분		2022년 결산액	2023년 결산액	2024년 예산액
세종특별자치시교육청 진로교육원	계	0	0	0
	여성(비율) (D/B)	0(0.0%)	0(0.0%)	0(0.0%)
	남성(비율) (F/B)	0(0.0%)	0(0.0%)	0(0.0%)

※ 2025년도 변경지표로 2022~2023년도 결산액, 2024년도 예산액 미기입

□ 성별격차 원인분석 및 대책

- 원인분석
 - 미래의 일을 찾는 진로교육에서 사회적 성별 고정관념이 발생할 가능성이 높아 학생 및 교사들의 성인지 감수성 키울 필요
- 대책
 - (양성평등 교육) 진로체험실 참여학생 대상으로 성인지 감수성 기반 진로선택 교육 기회 확대 등을 통해 성차별 개선 문화확산 및 양성평등 인식을 갖춘 미래 인력 양성
 - 학생: 「교육기본법」, 「학교보건법」에 근거하여 학교와 진로교육원 진로체험실 프로그램 참여를 통해 양성평등 인식 기반 진로 선택 안내 교육 이수
 - 교사 및 담당자: 매년 양성평등에 관한 성교육 법정 의무교육 · 전달 연수 진행

□ 성과달성 목표

성과목표	성과지표
진로체험실 프로그램 내 성인지 감수성에 기반한 진로 선택 안내 교육 실시로 남녀가 함께 살아가는 양성평등 문화 확산	성인지 감수성 기반 진로 선택 안내 교육 참여율

구 분	2023년 실적	2024년 추정치	2025년 목표치
전 체	0%	0%	83%
세종특별자치시교육청 진로교육원	0%	0%	83%

※ 2025년도 변경지표로 2023년도 실적, 2024년도 추정치 미기입

- 산출근거
 - (관내 초5~중1학년 중 진로체험실 기본 프로그램 참여 학생수 / 관내 초5~중1학년 전체 학생 수) × 100

□ 성평등 기대효과

- 학교 및 기관의 진로교육에서 양성평등 문화 조성 및 확산
- 진로교육의 성별 편향 및 고정관념 완화를 지향하는 교육적 효과 제고

[세부사업명 : 늘봄학교운영]

사업명	늘봄학교운영 [신규지표]
-----	---------------

(예산구분) 2025년도 본예산

예산구조	(분 야) 교육	(부 문) 유아및초중등교육
	(정책사업) 교육복지	(단위사업) 방과후학교및늘봄학교
성인지항목	(정책분야) 모두를 위한 돌봄 안전망 구축	(정책과제) 아동 돌봄 지원 강화

□ 사업개요

○ 사업목적

- 질 높은 돌봄서비스 제공으로 촘촘함 돌봄 생태계 구축

○ 사업내용

- (근거) 교육감 공약 4-3, 사교육 걱정없는 방과후·돌봄 생태계 조성, 국정과제 84. 국가교육책임제 강화로 교육격차 해소
- (내용) 돌봄수요 반영 아침·저녁,오후, 방과후 연계형 돌봄교실 운영 등 다양한 유형의 돌봄교실 운영으로 아동돌봄 강화
- (기간) 2025. 1. 1.~ 2025. 12. 31.(1년간)

□ 성인지 예산 대상사업

양성평등정책추진사업	성별영향평가사업	교육부지정사업	자체선정사업
		○	

※ 해당되는 칸에 “○” 표시

□ 소요재원

(단위 : 천원)

재원별	예산액 (A)	전년도 예산액 (B)	비교 증감	
			금 액(A-B)	증감률
계	7,856,300	0	7,856,300	순증
일반재원	7,856,300	0	7,856,300	순증

□ 성별 수혜분석

○ 사업대상자 및 사업수혜자

구 분			2022년도	2023년도	2024년도
교육복지과	전체	사업대상자(A)	0명	0명	0명
		사업수혜자(B)	0명	0명	0명
		수혜율(B/A)	0.0 %	0.0 %	0.0 %
	여성	사업대상자(C)	0명(0.0%)	0명(0.0%)	0명(0.0%)
		사업수혜자(D)	0명(0.0%)	0명(0.0%)	0명(0.0%)
		수혜율(D/C)	0.0 %	0.0 %	0.0 %
	남성	사업대상자(E)	0명(0.0%)	0명(0.0%)	0명(0.0%)
		사업수혜자(F)	0명(0.0%)	0명(0.0%)	0명(0.0%)
		수혜율(F/E)	0.0 %	0.0 %	0.0 %

※ 2025년도 신규지표로 2022~2024년도 성별수혜분석 미기입

○ 예산 구분

(단위 : 천원)

구 분		2022년 결산액	2023년 결산액	2024년 예산액
교육복지과	계	0	0	0
	여성(비율) (D/B)	0(0.0%)	0(0.0%)	0(0.0%)
	남성(비율) (F/B)	0(0.0%)	0(0.0%)	0(0.0%)

※ 2025년도 신규지표로 2022~2023년도 결산액, 2024년 예산액 미기입

□ 성별격차 원인분석 및 대책

○ 원인분석

- 자녀 양육에 따른 경력단절 여성 비율 증가
- 여성의 사회활동 참여 시 근무유형, 근무시간 선택에 있어 자녀 하교시간, 연령에 따라 희망직종 선택 제한이 크므로 적극적인 구직 및 사회활동 참여가 어려움

○ 대책

- 방과후연계형 돌봄교실수 확대를 통한 아동 돌봄강화로 여성의 사회활동 시간 확보
- 학교안 돌봄 확대를 통한 여성의 자녀돌봄 역할 지원으로 안정적 사회참여 기회 제공

□ 성과달성 목표

성과목표	성과지표
여성의 사회참여 지원을 위한 방과후연계형 돌봄교실 운영으로 아동 돌봄지원 강화	방과후연계형 돌봄교실 운영비율

구 분	2023년 실적	2024년 추정치	2025년 목표치
전 체	0%	0%	20%
교육복지과	0%	0%	20%

※ 2025년도 신규지표로 2023년도 실적, 2024년도 추정치 미기입

○ 산출근거

－ 늘봄교실(기존초등돌봄교실) 운영현황 조사자료 통계

□ 성평등 기대효과

- 방과후연계형 돌봄교실 운영으로 돌봄 대상 확대 및 여성의 사회참여 활동 기회 확대

[세부사업명 : 평생학습운영]

사업명	평생학습운영
-----	--------

(예산구분) 2025년도 본예산

예산구조	(분 야) 교육	(부 문) 평생교육
	(정책사업) 평생교육	(단위사업) 평생교육운영
성인지항목	(정책분야) 남녀가 상생하는 양성평등 문화 확산	(정책과제) 양성평등한 성장 환경 조성

□ 사업개요

○ 사업목적

- 문자해독 프로그램 설치·지정 및 운영에 필요한 사항의 심의를 위한 위원회에 성인 남·여 모두의 특성을 적절하게 고려하기 위하여 여성위원 비율을 적정하게 구성

○ 사업내용

- (근거) 「세종특별자치시교육청 문자해독교육 프로그램 설치·지정 및 운영에 관한 규칙」 제5조
- (내용) 문자해독교육심사위원회 운영
- (기간) 2025. 1. 1. ~ 2025. 12. 31.(1년간)

□ 성인지 예산 대상사업

양성평등정책추진사업	성별영향평가사업	교육부지정사업	자체선정사업
		○	

※ 해당되는 칸에 “○” 표시

□ 소요재원

(단위 : 천원)

재원별	예산액 (A)	전년도 예산액 (B)	비교 증감	
			금 액(A-B)	증감률
계	28,110	20,300	7,810	38.5%
일반재원	28,110	20,300	7,810	38.5%

□ 성별 수혜분석

○ 사업대상자 및 사업수혜자

구 분			2022년도	2023년도	2024년도
운영지원과	전체	사업대상자(A)	9명	9명	9명
		사업수혜자(B)	9명	9명	9명
		수혜율(B/A)	100.0 %	100.0 %	100.0 %
	여성	사업대상자(C)	9명	6명(66.7%)	6명(66.7%)
		사업수혜자(D)	5명	6명(66.7%)	6명(66.7%)
		수혜율(D/C)	55.6%	100.0 %	100.0 %
	남성	사업대상자(E)	9명	3명(33.3%)	3명(33.3%)
		사업수혜자(F)	4명	3명(33.3%)	3명(33.3%)
		수혜율(F/E)	44.4%	100.0 %	100.0 %

○ 예산 구분

(단위 : 천원)

구 분		2022년 결산액	2023년 결산액	2024년 예산액
운영지원과	계	40,600	10,880	20,300
	여성(비율) (D/B)	22,573(55.6%)	7,257(66.7%)	13,541(66.7%)
	남성(비율) (F/B)	18,026(44.4%)	3,623(33.3%)	6,759(33.3%)

□ 성별격차 원인분석 및 대책

○ 원인분석

- 당연직 위원의 남성비율에 따라 여성위원 비율이 변경됨에 따라 2022년 대비 상승한 66.7%로 나타남
※ 문자해득교육심사위원회 당연직 직위(교육행정국장, 학교정책과장, 운영지원과장)

○ 대책

- 목표는 남성위원 및 여성위원의 비율을 적절히 구성하는 것이므로, 추후 문자해득교육심사위원회 재구성 시, 여성위원 수를 금년보다 1명 적은 5명(55.6%), 남성위원 수를 금년보다 1명 많은 4명(44.4%)으로 구성하도록 하겠음

□ 성과달성 목표

성과목표	성과지표
양성평등 확대를 통한 교육서비스 강화	문자해득교육심사위원회 여성위원 비율

구 분	2023년 실적	2024년 추정치	2025년 목표치
전 체	66.7%	66.7%	55.6%
운영지원과	66.7%	66.7%	55.6%

○ 산출근거

－ 측정산식: (문자해득교육심사위원 중 여성위원 수/총 심사위원 수) × 100

□ 성평등 기대효과

- 문자해득심사위원회 중 여성 및 남성위원 비율을 적정하게 구성하여 운영함으로써 여성 및 남성 모두의 평생교육 수요를 반영한 학력인정 문자해득교육 프로그램 정책이 이루어질 것을 기대

[세부사업명 : 도서관운영]

사업명	공공도서관운영
-----	---------

(예산구분) 2025년도 본예산

예산구조	(분 야) 교육	(부 문) 평생교육
	(정책사업) 평생교육	(단위사업) 독서문화
성인지항목	(정책분야) 남녀가 상생하는 양성평등 문화 확산	(정책과제) 양성평등한 성장 환경 조성

□ 사업개요

○ 사업목적

- 지역주민들의 독서 흥미 유발을 통한 독서 생활화 유도
- 독서 인구의 저변 확대를 통한 책 읽는 사회 분위기 조성

○ 사업내용

- (근거) 「도서관법 제32조」
- (내용) 독서문화 진흥을 위한 종합자료실 운영, 독서문화행사 등
- (기간) 2025. 1. 1.~ 2025. 12. 31.(1년간)

□ 성인지 예산 대상사업

양성평등정책추진사업	성별영향평가사업	교육부지정사업	자체선정사업
	○		

※ 해당되는 칸에 “○” 표시

□ 소요재원

(단위 : 천원)

재원별	예산액 (A)	전년도 예산액 (B)	비교 증감	
			금 액(A-B)	증감률
계	223,771	212,340	11,431	5.4%
일반재원	223,771	212,340	11,431	5.4%

□ 성별 수혜분석

○ 사업대상자 및 사업수혜자

구 분			2022년도	2023년도	2024년도
세종특별자치시교육청 평생교육학습관	전체	사업대상자(A)	0명	386,525명	390,415명
		사업수혜자(B)	0명	1,865명	2,052명
		수혜율(B/A)	0.0 %	0.48%	0.53%
	여성	사업대상자(C)	0명(0.0%)	194,001명	196,075명
		사업수혜자(D)	0명(0.0%)	1,165명(62.5%)	1,347명(65.6%)
		수혜율(D/C)	0.0 %	0.60%	0.69%
	남성	사업대상자(E)	0명(0.0%)	192,524명	194,340명
		사업수혜자(F)	0명(0.0%)	700명(37.5%)	705명(34.4%)
		수혜율(F/E)	0.0 %	0.36%	0.36%

※ 2023년도 변경지표로 2022년도 성별수혜분석 미기입

○ 예산 구분

(단위 : 천원)

구 분		2022년 결산액	2023년 결산액	2024년 예산액
세종특별자치시교육청 평생교육학습관	계	0	244,826	212,340
	여성(비율) (D/B)	0(0.0%)	153,016(62.5%)	139,508(65.7%)
	남성(비율) (F/B)	0(0.0%)	91,809(37.5%)	72,832(34.3%)

※ 2023년도 변경지표로 2022년도 결산액 미기입

□ 성별격차 원인분석 및 대책

○ 원인분석

- 도서관 이용자는 대체적으로 여성이 많음. 이는 경제적인 요인(여성의 경제활동 참가율이 남성보다 낮음)과 사회문화적 요인(문화활동에 대한 욕구의 성별 차이)이 나타난 것으로 보임

○ 대책

- 독서는 개인의 편향된 사고를 확장하고 성장해 나가는 데 중요한 요소로 성별에 차별을 두기 어려우며, 이용자의 흥미를 높일 수 있는 다양한 양질의 자료를 구입하겠음

□ 성과달성 목표

성과목표	성과지표
양성평등 주제의 추천도서를 전시하고 독서를 통한 양성평등 의식 제고	추천도서 전시 내 양성평등 주제 활용률

구 분	2023년 실적	2024년 추정치	2025년 목표치
전 체	8.3%	8.3%	8.3%
세종특별자치시교육청평생교육학습관	8.3%	8.3%	8.3%

○ 산출근거

- (양성평등 주제 활용 추천도서 전시 운영 횟수 / 전체 추천도서 전시 운영 횟수) × 100

□ 성평등 기대효과

- 성평등 관련 도서 추천 및 전시를 통해 양성평등 문화 확산에 기여

[세부사업명 : 학부모및주민참여확대]

사 업 명	학교운영위원회운영
-------	-----------

(예산구분) 2025년도 본예산

예산구조	(분 야) 교육	(부 문) 교육일반
	(정책사업) 교육행정일반	(단위사업) 교육협력
성인지항목	(정책분야) 남녀가 상생하는 양성평등 문화 확산	(정책과제) 성별 대표성 제고

□ 사업개요

○ 사업목적

- 학교운영의 자율성과 지역의 실정 및 남녀 특성에 맞는 창의적인 교육 실현을 위해 학교운영위원회 남성 위원 비율을 적정하게 운영

○ 사업내용

- (근거) 「유아교육법」 제19조의3~6, 「초·중등교육법」 제31조~제34조의2
- (내용) 유·초·중·고·특수·각종학교 운영위원회 학부모위원
- (기간) 2025. 1. 1.~ 2025. 12. 31.(1년간)

□ 성인지 예산 대상사업

양성평등정책추진사업	성별영향평가사업	교육부지정사업	자체선정사업
			○

※ 해당되는 칸에 “○” 표시

□ 소요재원

(단위 : 천원)

재 원 별	예 산 액 (A)	전년도 예산액 (B)	비교 증감	
			금 액(A-B)	증감률
계	13,210	16,660	△3,450	△20.7%
일반재원	13,210	16,660	△3,450	△20.7%

□ 성별 수혜분석

○ 사업대상자 및 사업수혜자

구 분			2022년도	2023년도	2024년도
교원인사과	전체	사업대상자(A)	1,381명	1,400명	1,420명
		사업수혜자(B)	715명	721명	698명
		수혜율(B/A)	51.8 %	51.5%	49.2 %
	여성	사업대상자(C)	988명(71.6%)	1,021명(72.9%)	1,015명(71.5%)
		사업수혜자(D)	569명(79.6%)	567명(78.6%)	547명(78.4%)
		수혜율(D/C)	57.6 %	55.5%	53.9 %
	남성	사업대상자(E)	393명(28.4%)	379명(27.1%)	405명(28.5%)
		사업수혜자(F)	146명(20.4%)	154명(21.4%)	151명(21.6%)
		수혜율(F/E)	37.2 %	40.6%	37.3 %

○ 예산 구분

(단위 : 천원)

구 분		2022년 결산액	2023년 결산액	2024년 예산액
합계	계	17,349	11,130	16,660
	여성(비율) (D/B)	13,810(79.6%)	8,760(78.7%)	13,062(78.4%)
	남성(비율) (F/B)	3,539(20.4%)	2,370(21.3%)	3,598(21.6%)
교원인사과	계	0	0	16,660
	여성(비율) (D/B)	0(0.0%)	0(0.0%)	13,062(78.4%)
	남성(비율) (F/B)	0(0.0%)	0(0.0%)	3,598(21.6%)
민주시민교육과	계	17,349	11,130	0
	여성(비율) (D/B)	13,810(79.6%)	8,759(78.7%)	0(0.0%)
	남성(비율) (F/B)	3,539(20.4%)	2,370(21.3%)	0(0.0%)

□ 성별격차 원인분석 및 대책

○ 원인분석

- 자녀의 교육을 위해 학부모가 학교 활동에 참여하는 것은 여성의 몫이라는 사회적 통념, 남성의 학부모 교육활동 참여 홍보 및 제도가 미비함에 따라 남성보다는 여성이 적극적으로 참여하는 경향이 있음
- 학교운영위원 선출 시 사전에 남녀 비율을 정하지 않기 때문에 성인지예산으로 목표를 선정하여 결과를 도출하는 데에 어려움이 있음

○ 대책

- 아버지회 등 남성의 교육활동 참여 기회 확대 및 제도 마련을 위한 사회적 분위기 조성 및 홍보 필요

□ 성과달성 목표

성과목표	성과지표
여성과 남성 위원의 균형 있는 참여로 학교운영위원회의 활성화 및 양성평등 문화 확산	학교운영위원회 남성 학부모 위원 비율

구 분	2023년 실적	2024년 추정치	2025년 목표치
전 체	21.3%	21.5%	21.5%
교원인사과	21.3%	21.5%	21.5%

○ 산출근거

- 측정산식: (학부모 위원 중 남성 위원 수 / 학교운영위원회 학부모 위원 수) × 100
- 목표산식: (157명 / 731명) × 100

□ 성평등 기대효과

- 여성과 남성 위원의 균형 있는 참여로 학교운영위원회의 활성화 및 양성평등 문화 확산

[세부사업명 : 학부모및주민참여확대]

사업명	주민참여확대
-----	--------

(예산구분) 2025년도 본예산

예산구조	(분 야) 교육	(부 문) 교육일반
	(정책사업) 교육행정일반	(단위사업) 교육협력
성인지항목	(정책분야) 남녀가 상생하는 양성평등 문화 확산	(정책과제) 성별 대표성 제고

□ 사업개요

○ 사업목적

- 예산편성 등 예산과정에 지역주민의 참여 보장으로 교육재정 운영의 투명성·민주성 증대

○ 사업내용

- (근거) 「지방재정법」 제39조 및 같은 법 시행령 제46조, 「세종특별자치시교육청 주민참여예산제 운영 조례」
- (대상) 주민참여예산위원회 위원
- (내용) 주민참여예산위원회 구성 및 운영
- (기간) 2025. 1. 1. ~ 2025. 12. 31.(1년간)

□ 성인지 예산 대상사업

양성평등정책추진사업	성별영향평가사업	교육부지정사업	자체선정사업
			○

※ 해당되는 칸에 “○” 표시

□ 소요재원

(단위 : 천원)

재원별	예산액 (A)	전년도 예산액 (B)	비교 증감	
			금 액(A-B)	증감률
계	30,710	19,760	10,950	55.4%
일반재원	30,710	19,760	10,950	55.4%

□ 성별 수혜분석

○ 사업대상자 및 사업수혜자

구 분			2022년도	2023년도	2024년도
조직예산과	전체	사업대상자(A)	17명	17명	17명
		사업수혜자(B)	17명	17명	17명
		수혜율(B/A)	100.0%	100.0%	100.0 %
	여성	사업대상자(C)	8명(47.1%)	8명(47.1%)	8명(47.1%)
		사업수혜자(D)	8명(47.1%)	8명(47.1%)	8명(47.1%)
		수혜율(D/C)	100.0%	100.0%	100.0 %
	남성	사업대상자(E)	9명(52.9%)	9명(52.9%)	9명(52.9%)
		사업수혜자(F)	9명(52.9%)	9명(52.9%)	9명(52.9%)
		수혜율(F/E)	100.0%	100.0%	100.0 %

○ 예산 구분

(단위 : 천원)

구 분		2022년 결산액	2023년 결산액	2024년 예산액
조직예산과	계	183,874	455,350	19,760
	여성(비율) (D/B)	86,604(47.1%)	214,470(47.1%)	9,307(47.1%)
	남성(비율) (F/B)	97,269(52.9%)	240,880(52.9%)	10,453(52.9%)

□ 성별격차 원인분석 및 대책

- ‘의사결정’ 이나 ‘사회참여’ 관점에서 성비의 균형을 이루어야 각 성별의 권리를 실현할 수 있으나, 우리나라 여성의 정치적 권한은 146개국 중 88위로 낮은 편임
(세계경제포럼, 「2023년 세계 젠더 격차 보고서(WEF)」 참고)

○ 대책

- 향후 주민참여예산위원회 구성 시 「양성평등기본법」 제21조제2항에 따라 특정 성별이 위촉직위원 수의 10분의 6을 초과하지 않도록 구성하겠음

□ 성과달성 목표

성과목표	성과지표
주민참여예산위원회 여성위원 비율 확대를 통해 공공부문의 여성 대표성 제고	주민참여예산위원회 여성위원 비율

구 분	2023년 실적	2024년 추정치	2025년 목표치
전 체	47.1%	47.1%	47.1%
조직예산과	47.1%	47.1%	47.1%

○ 산출근거

- 전체 위촉직 위원 중 여성 위원 비율($((\text{여성 위원 인원} / \text{전체 위촉직 위원 인원}) \times 100)$)

□ 성평등 기대효과

- 예산편성 등 예산과정에 여성 참여 기회 확대로 공공 분야의 여성 대표성 제고
- 양성에게 동등한 예산 수혜 효과 기대

9. 중기지방교육재정계획

2025~2029년 중기지방교육재정계획(안)

2024. 10.



세종특별자치시교육청
조 직 예 산 과

I. 중기지방교육재정계획 개요	211
1. 개념	211
2. 필요성	211
II. 2025~2029년 지방교육재정 제반 여건	214
1. 학생·학교·학급·교직원수 변동 추이	214
가. 학생수	214
나. 학교수	215
다. 학급수	216
라. 교직원수	217
마. 학급당 학생수	218
바. 교원 1인당 학생수	219
사. 누리과정 원아수	220
2. 재정수입 여건	221
3. 재정지출 여건	222
III. 2025~2029년 지방교육재정 운용 계획	223
1. 재정운용 기본방향	223
2. 중기 재정수입·지출 전망	224
가. 중기 재정규모 총괄	224
나. 중기 재정수입 전망	225
다. 중기 재정지출 전망	230
3. 의무지출과 재량지출의 전망 및 관리계획	239
가. 재정지출 총괄	239
나. 의무지출 전망 및 관리계획	239
다. 재량지출 전망 및 관리계획	241
4. 지역통합재정통계 전망 및 관리계획	242
5. 통합재정수지 전망 및 관리계획	243
6. 채무 전망 및 관리계획	245
가. 지방채	245
나. BTL지급금	246
7. 중기 기금 정비계획	247
8. 재정투자심사 대상 사업계획서	248
9. 세부사업별 재정지출(자원배분) 계획	255

1. 개념

- (개념) 유·초·중등교육의 지출계획 및 수요를 중·장기적으로 전망하여 반영한 다년도 예산으로서, 효율적인 재원 배분 및 계획적인 지방교육재정운용을 위해 수립하는 5년간의 연동화 계획

※ 중기계획 미반영 사업은 투자심사 및 지방채 발행 제한(「지방재정법」 제33조제11항)

- (법적 근거) 「지방재정법」 제10조 및 제33조(중기지방재정계획의 수립 등)

2. 필요성

- (중장기 지방교육재정 수요) 중장기적 관점에서 유·초·중등교육의 투자 수요를 파악하여 지방교육재정의 안정성 및 효율성 제고
 - 특히, 단년도로 끝나지 않는 미래교육 연계 사업, 학교 신·증설 및 교육환경 개선, BTL 사업 등을 체계적으로 예측하여 전략적인 지방교육재정 운용에 기여
- (국가와 지방 간 재정적 연계) 국가의 중장기 중점재원 투자방향 및 주요 사업계획을 반영하여 국가와 지방의 재정적 연계성을 확보

3. 수립근거

□ 근거규정 : 「지방재정법」 제33조 및 「지방기금법」 제4조제4항

<「지방재정법」>

제33조(중기지방재정계획의 수립 등) ① 지방자치단체의 장은 지방재정을 계획성 있게 운용하기 위하여 매년 다음 회계연도부터 5회계연도 이상의 기간에 대한 중기지방재정계획을 수립하여 예산안과 함께 지방의회에 제출하고, 회계연도 개시 30일 전까지 행정안전부장관에게 제출하여야 한다.

- ② 지방자치단체의 장은 제1항에 따른 중기지방재정계획(이하 “중기지방재정계획”이라 한다)을 수립할 때에는 행정안전부장관이 정하는 계획수립 절차 등에 따라 그 중기지방재정

계획이 관계 법령에 따른 국가계획 및 지역계획과 연계되도록 하여야 한다.

③ 중기지방재정계획에는 다음 각 호의 사항이 포함되어야 한다.

1. 재정운용의 기본방향과 목표
2. 중장기 재정여건과 재정규모전망
3. 관련 국가계획 및 지역계획 중 해당 사항
4. 분야별 자원배분계획
5. 예산과 기금별 운용방향
6. 의무지출(법령 등에 따라 지출과 지출규모가 결정되는 지출 및 이가지출을 말하며 그 구체적인 범위는 대통령령으로 정한다. 이하 같다)의 증가율 및 산출내역과 재량지출(의무 지출 외의 지출을 말한다. 이하 같다)의 증가율에 대한 분야별 전망과 근거 및 관리계획
7. 제59조에 따른 지역통합재정통계의 전망과 근거
8. 통합재정수지[일반회계, 특별회계 및 기금을 통합한 재정통계로서 순(純) 수입에서 순 지출을 뺀 금액을 말한다] 전망과 관리방안
9. 투자심사와 지방채 발행 대상사업
10. 그 밖에 대통령령으로 정하는 사항

④ 행정안전부장관은 매년 중기지방재정계획의 수립에 필요한 다음 각 호의 사항이 포함된 지침을 지방자치단체에 통보할 수 있다.

1. 국가의 재정운용방향
2. 관련 국가계획 및 지역계획
3. 중기지방재정계획의 수립에 필요한 그 밖의 정보
4. 중기지방재정계획 수립의 기준

⑤ 행정안전부장관은 관계 중앙관서의 장에게 제4항에 따른 지침의 작성에 필요한 정보를 제공하도록 요청할 수 있다. 이 경우 요청을 받은 관계 중앙관서의 장은 이에 협조하여야 한다.

⑥ 행정안전부장관은 제1항에 따른 각 지방자치단체의 중기지방재정계획을 기초로 매년 종합적인 중기지방재정계획을 수립하고, 국무회의에 보고하여야 한다. 이 경우 행정안전부장관은 지방자치단체의 의견을 최대한 반영하도록 노력하여야 한다.

⑦ 행정안전부장관은 제6항에 따라 종합적인 중기지방재정계획을 수립할 때에는 「국가재정법」에 따른 국가재정운용계획과의 연계성을 높일 수 있도록 관계 중앙관서의 장과 협의하여야 한다.

⑧ 중기지방재정계획을 변경하는 경우에는 제1항·제2항·제6항 및 제7항을 준용한다.

⑨ 중기지방재정계획의 수립에 관한 지방자치단체의 장의 자문에 응하도록 하기 위하여 각 지방자치단체에 지방재정계획심의위원회를 둔다.

⑩ 제9항에 따른 지방재정계획심의위원회의 구성 및 운영 등에 필요한 사항은 해당 지방자치단체의 조례로 정한다.

⑪ 지방자치단체의 장은 중기지방재정계획에 반영되지 아니한 사업에 대해서는 제 37조에 따른 투자심사나 지방채 발행의 대상으로 해서는 아니 된다. 다만, 중기지방 재정계획을 수립할 때에 반영하지 못할 불가피한 사유가 있는 경우는 예외로 한다.

<「지방기금법」>

제4조(기금의 존속기한) ④ 지방자치단체의 장은 기금의 존속기한 및 통합·폐지에 관한 사항 등을 포함한 5년 단위의 기금정비계획을 매년 작성하여 이를 「지방재정법」 제33 조제1항에 따른 중기지방재정계획에 반영하여야 한다.

Ⅱ

2025~2029년 지방교육재정 제반 여건

1. 학생 · 학교 · 학급 · 교직원수 변동 추이

가. 학생수

- 세종시 개발계획에 따른 지속적인 인구 유입으로 연평균 1.6% 증가
 - 가장 많이 증가하는 학생수는 학교급별로 유치원 3.9%, 고등학교 3.3%, 중학교 2.3%, 초등학교 0.0% 특수학교 △1.4% 순임

< 중기 학생수 변동 추이 >

(단위 : 명, %)

학교급별	2025년	2026년	2027년	2028년	2029년	연평균 증가율
합 계	69,455	69,251	70,010	71,644	74,102	1.6
유 치 원	5,817	5,817	6,033	6,411	6,789	3.9
초 등 학 교	32,094	31,448	31,361	31,380	32,144	0.0
중 학 교	16,726	16,655	16,999	17,440	18,339	2.3
고 등 학 교	14,552	15,068	15,349	16,156	16,579	3.3
특 수 학 교	266	263	268	257	251	△1.4
기 타 학 교	0	0	0	0	0	0.0

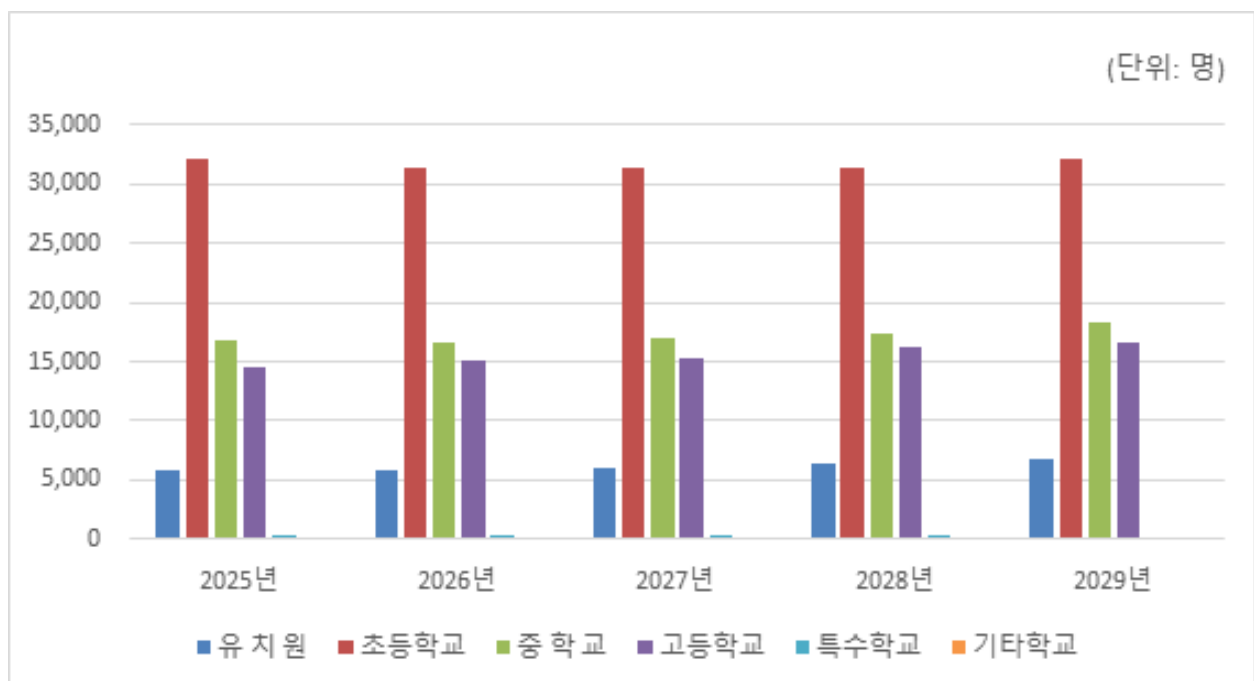

나. 학교수

- 세종시 개발계획에 의해 유입되는 학생 배치를 위해 연평균 1.9% 증가
 - 2025년에 2개 학교(산울초중, 세종캠퍼스고)가 개교하며, 2029년까지 14개(유5, 초5, 중3, 고1) 학교가 추가로 설립될 계획임

< 중기 학교수 변동 추이 >

(단위 : 교, %)

학교급별	2025년	2026년	2027년	2028년	2029년	연평균증가율
합 계	176	176	179	184	190	1.9
유 치 원	67	67	68	70	72	1.8
초 등 학 교	55	55	56	58	60	2.2
중 학 교	28	28	29	29	31	2.6
고 등 학 교	22	22	22	23	23	1.1
특 수 학 교	2	2	2	2	2	0.0
기 타 학 교	2	2	2	2	2	0.0

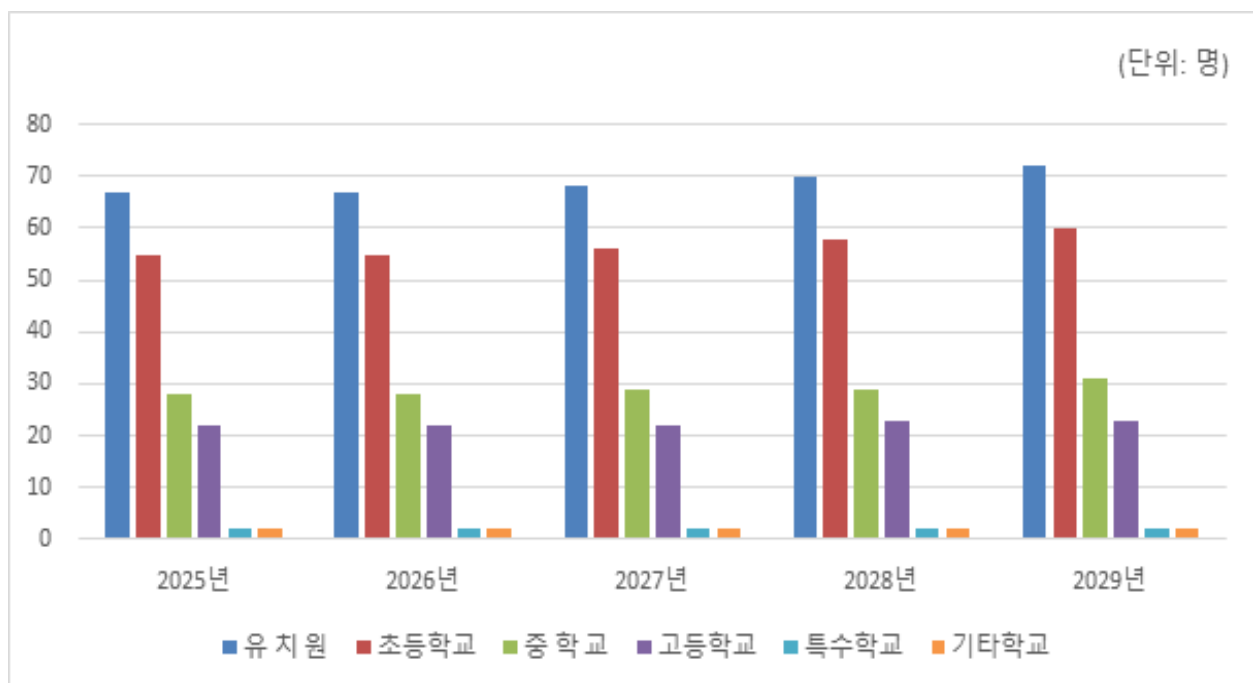

다. 학급수

- 학생수와 학교수 증가에 따라 학급수 또한 연평균 1.3% 증가 전망

< 중기 학급수 변동 추이 >

(단위 : 학급, %)

학교급별	2025년	2026년	2027년	2028년	2029년	연평균 증가율
합 계	3,247	3,202	3,225	3,316	3,416	1.3
유 치 원	435	435	448	471	494	3.2
초 등 학 교	1,534	1,503	1,492	1,504	1,542	0.1
중 학 교	639	627	641	670	695	2.1
고 등 학 교	579	578	583	612	627	2.0
특 수 학 교	54	53	55	53	52	△0.9
기 타 학 교	6	6	6	6	6	0.0

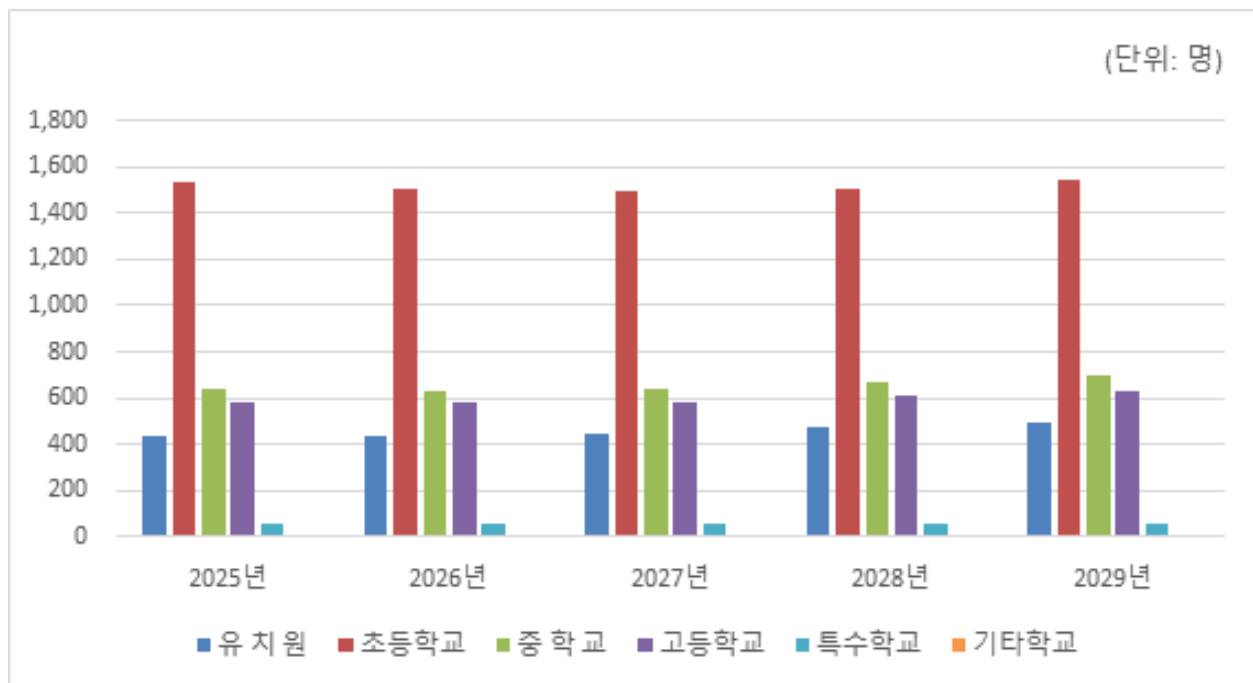

라. 교직원수

- 학생·학교·학급수 증가에 따라 연평균 0.9% 증가
 - 가장 많이 증가하는 교직원수는 교육전문직원 2.4%, 무기계약자 1.6%, 지방공무원 1.2%, 계약직교원 0.7%, 공립교원 0.6% 순임

< 중기 교직원수 변동 추이 >

(단위 : 명, %)

구 분	2025년	2026년	2027년	2028년	2029년	연평균 증가율
합 계	10,075	10,143	10,180	10,370	10,451	0.9
공 립 교 원	5,072	5,072	5,095	5,146	5,185	0.6
사 립 교 원	51	50	50	50	50	△0.5
교 육 전 문 직 원	154	161	161	169	169	2.4
계 약 직 교 원	1,330	1,350	1,350	1,370	1,370	0.7
지 방 공 무 원	906	921	927	949	949	1.2
사 립 학 교 직 원	5	5	5	5	5	0.0
무 기 계 약 자	2,557	2,584	2,592	2,681	2,723	1.6

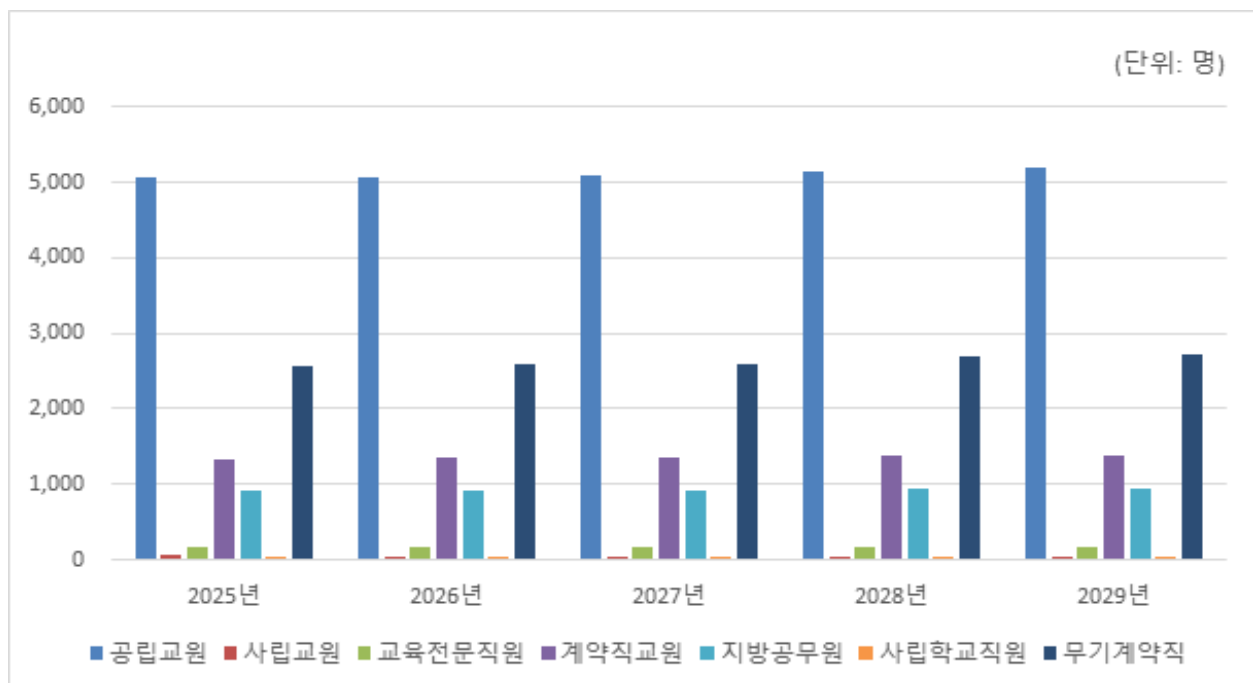

마. 학급당 학생수

- 학급수 증가율(1.3%) 대비 학생수 증가율(1.6%)이 높아 연평균 0.4% 증가
 - 고등학교가 연평균 1.3% 증가하여 증가율이 가장 크며, 특수학교는 △0.5%로 증가율이 가장 낮음

< 중기 학급당 학생수 변동 추이 >

(단위 : 명, %)

학교급별	2025년	2026년	2027년	2028년	2029년	연평균 증가율
전 체 평 균	21.4	21.6	21.7	21.6	21.7	0.4
유 치 원	13.4	13.4	13.5	13.6	13.7	0.7
초 등 학 교	20.9	20.9	21.0	20.9	20.8	△0.1
중 학 교	26.2	26.6	26.5	26.0	26.4	0.2
고 등 학 교	25.1	26.1	26.3	26.4	26.4	1.3
특 수 학 교	4.9	5.0	4.9	4.8	4.8	△0.5
기 타 학 교	0.0	0.0	0.0	0.0	0.0	0.0

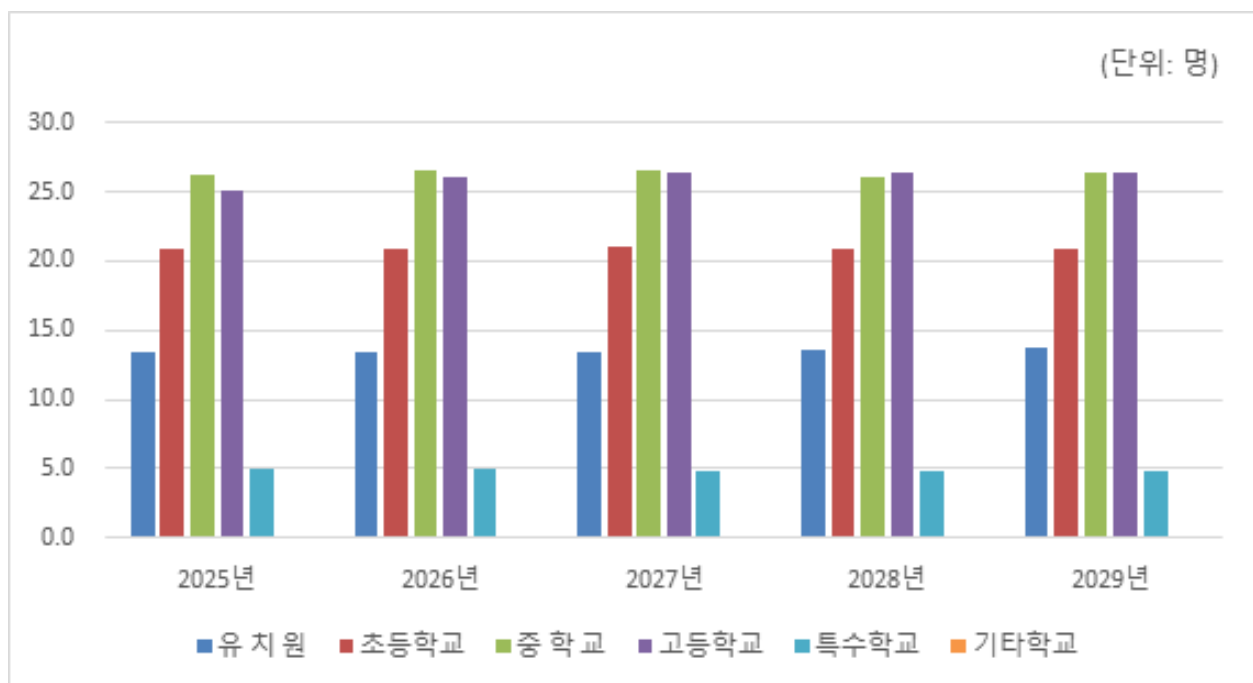

바. 교원 1인당 학생수

- 교원수 증가율(0.6%) 대비 학생수 증가율(1.3%)이 높아 연평균 1.0% 증가

< 중기 교원 1인당 학생수 변동 추이 >

(단위 : 명, %)

학교급별	2025년	2026년	2027년	2028년	2029년	연평균 증가율
전 체 평 균	10.8	10.7	10.8	10.9	11.2	1.0
유 치 원	5.5	5.5	5.7	6.0	6.3	3.3
초 등 학 교	13.5	13.3	13.3	13.3	13.5	△0.1
중 학 교	11.6	11.5	11.6	11.8	12.2	1.4
고 등 학 교	9.9	10.1	10.3	10.6	10.9	2.5
특 수 학 교	3.2	3.0	3.0	2.9	3.0	△2.0
기 타 학 교	0.0	0.0	0.0	0.0	0.0	0.0

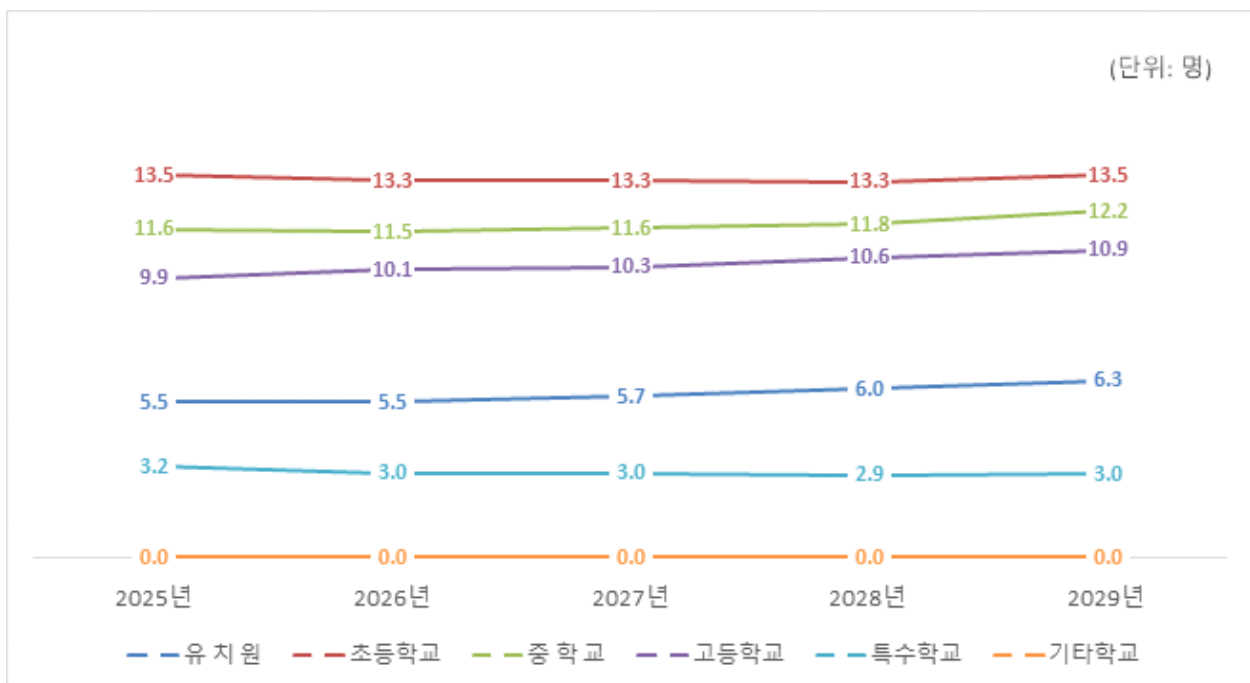

사. 누리과정 원아수

○ 출산율 감소에 따라 연평균 △1.0% 감소 전망

※ 최근 3년 세종시 출산율 '21년 : 1.28 / '22년 : 1.12 / '23년 : 0.97 (통계청)

< 중기 누리과정 원아수 변동 추이 >

(단위 : 명, %)

구 분	2025년	2026년	2027년	2028년	2029년	연평균 증가율
합 계	10,482	10,377	10,273	10,171	10,069	△ 1.0
만 3 세 아	3,403	3,369	3,335	3,302	3,269	△ 1.0
만 4 세 아	3,395	3,361	3,327	3,294	3,261	△ 1.0
만 5 세 아	3,684	3,647	3,611	3,575	3,539	△ 1.0

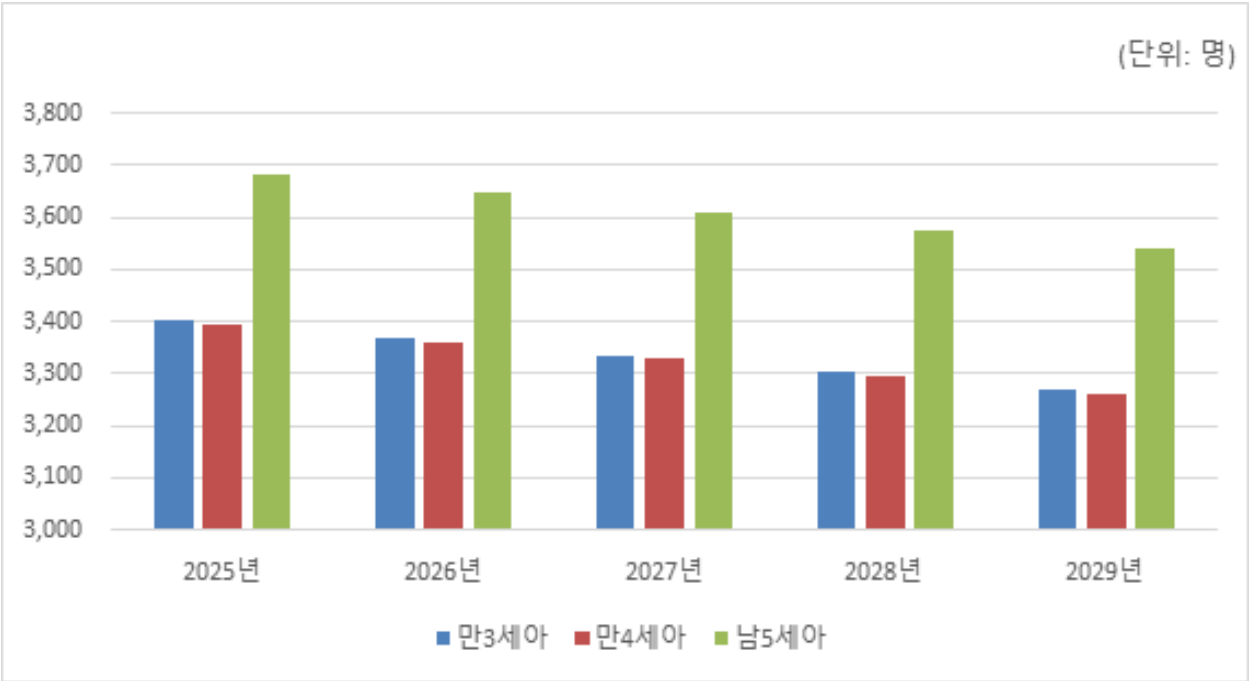

2. 재정수입 여건

❖ 지방교육재정은 자체 과세권이 없어 수입의 80% 이상을 외부 이전수입에 의존하고 있으며, 경기회복 흐름에 따라 여건이 개선될 전망이나 불확실성도 증가함

- (이전수입) 경기회복 흐름에 따라 수입 증가가 전망되나 불확실성도 상존하고 있어 올해는 소폭 상승 예상하나 향후엔 감소 우려됨
- (자체수입) 행정활동수입, 자산수입, 이자수입 등 자체수입은 전년 수준과 유사할 것으로 전망
- (지방채) 건전재정 운영을 위해 지방채는 미발행 예상하나 교육부 기조에 따라 일시 차입 가능성도 상존
- (순세계잉여금) 신속집행, 소비·투자분야 중점으로 재정집행 실적을 확대하여 소폭 감소 예정

3. 재정지출 여건

❖ 지방교육재정은 교직원 인건비 및 기관운영비 등 경상지출이 70% 이상을 차지하며 지속적인 물가 상승 및 각종 국가 정책 추진을 위하여 상승 예정

- (인건비) 교육기관 신설, 신규 채용에 따른 교직원 수 증가, 교직원 임금 상승률, 늘봄학교 및 유보통합 등에 의해 대폭 증가 예상
- (물건비) 공공요금 인상을 포함한 물가상승으로 인한 기본경비 증가와 복리후생비 소요 등에 따라 증가 전망
- (이전지출) 인건비 상승에 따른 법정부담금 인상, 원아 수 감소, 보육료 추가 지원 등 증가 예상
- (자본지출) 신설학교, 직속기관 설립, 그린스마트스쿨 구축, 지속적인 노후화된 학교시설 교육환경개선으로 증가 예측
- (상환지출) '21년도 지방채 조기 상환에 따라 차입금상환 및 이자 지출이 없어 큰 변동없이 전년 수준 유지 전망
- (전출금등) 기초학력 보장, 디지털 교육환경 구축 및 효율화, 늘봄 학교 확대 및 유보통합에 따른 교육비 지출 증가 예측
- (예비비 및 기타) 예기치 못한 재해·재난과 감염병 등에 대비하기 위한 예비비 편성 등으로 전년 수준 유지 전망
- (내부거래) 안정화 기금 및 교육시설 환경개선기금 등의 적립금을 세수악화에 따라 소진할 필요가 발생하여 기금전출금 축소 예상

Ⅲ

2025~2029년 중기지방교육재정 운용 계획

1. 재정운용 기본방향

목 표

전략적 건전 예산 편성으로 세종교육 5대 정책 실현

세 종 교 육 재 정	기 본 방 향	운 용 방 향
	계획적 운용	<input type="checkbox"/> 중기지방교육재정계획 수립 내실화 <input type="checkbox"/> 대규모 사업에 대한 투자심사체제 강화
	건전 운용	<input type="checkbox"/> 한정된 자원안에서 전략적으로 자원 배분 <input type="checkbox"/> 재정운용의 통일성·균형성 확보
	효율성 제고	<input type="checkbox"/> 예산과 집행을 연계한 재정집행 확대 <input type="checkbox"/> 교육재정 집행 관리 강화
	신뢰성·투명성 확보	<input type="checkbox"/> 예산편성 등 예산과정에 주민참여 활성화 <input type="checkbox"/> 지방교육재정 운용상황 수시 공시
	단위학교 자율성 확대	<input type="checkbox"/> 학교회계 재정운용 자율성 확대 및 업무지원 <input type="checkbox"/> 학교회계 재정운용 효율성 제고
	성과 중심 재정 운용	<input type="checkbox"/> 교육청 비전에 기초한 성과목표 체계 제시 <input type="checkbox"/> 성과목표 체계와 예산 사업구조와 연계 강화
	기금 건전 운용	<input type="checkbox"/> 기금운용의 효율성과 건전성 제고 <input type="checkbox"/> 기금의 통합·폐지 노력

세종교육재정 계획 · 예산편성 · 집행 · 평가의 체계적 관리

2. 중기 재정수입 · 지출 전망

가. 중기 재정규모 총괄

- 계획기간 동안 재정규모는 총 6조 9,416억원 규모이며, 2029년까지 연평균 △3.9% 감소
- 교특회계는 연평균 2.3% 증가하나, 기금은 적립금 사용으로 연평균 △57.2% 감소 전망

< 중기 지방교육재정 규모 >

(단위 : 백만원, %)

구 분	계	2025년	2026년	2027년	2028년	2029년	연평균 증가율
계	6,941,578	1,571,894	1,404,586	1,322,574	1,303,467	1,339,057	-3.9%
교 특 회 계	6,257,969	1,211,952	1,219,539	1,233,488	1,265,990	1,327,001	2.3%
기 금	683,609	359,942	185,047	89,086	37,477	12,056	-57.2%

※ 연도별 예산은 최종예산 기준 작성되었으며, 이하 모든 금액은 단수 조정으로 인해 합계와 차이가 발생할 수 있음

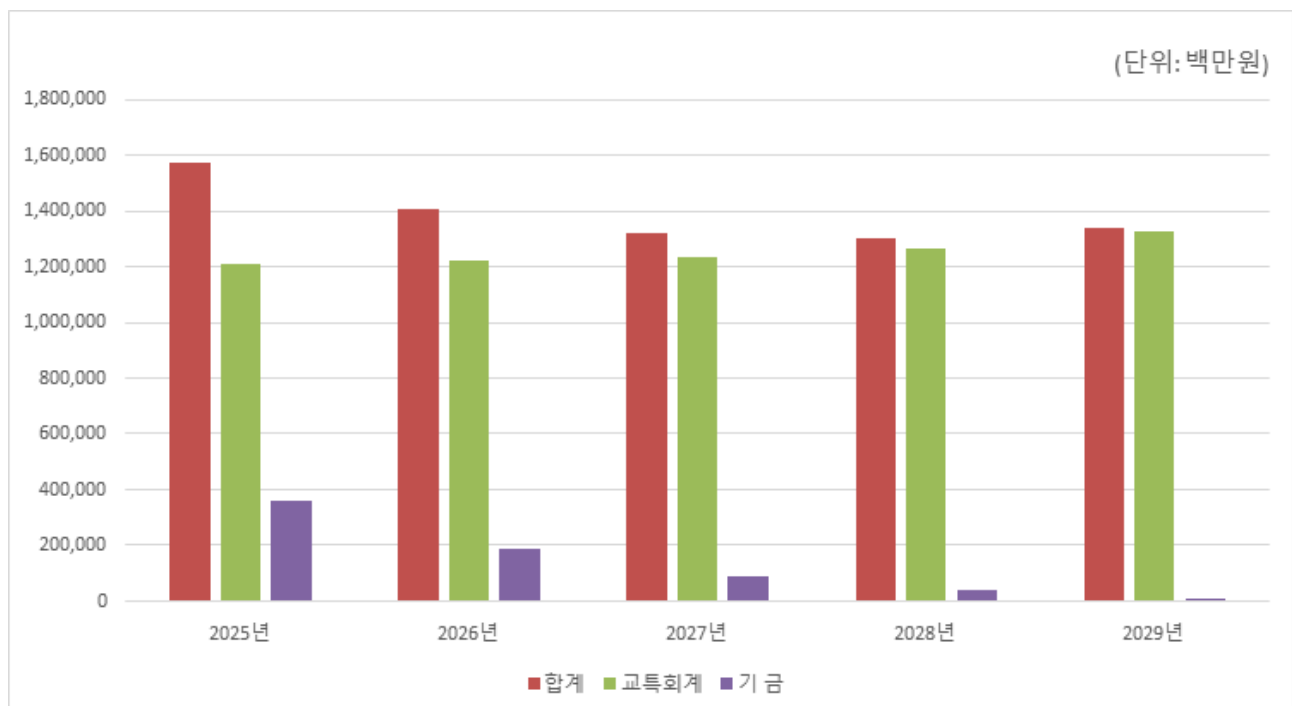

나. 중기 재정수입 전망

1) 재정수입 총괄

- 교육비특별회계 수입은 6조 2,580억원 규모로 연평균 2.3% 증가
- 기금 수입은 6,836억원 규모이며 연평균 △57.2% 감소

< 중기 재정수입 총괄 >

(단위 : 백만원, %)

구 분	계	2025년	2026년	2027년	2028년	2029년	연평균 증가율
계	6,941,578	1,571,894	1,404,586	1,322,574	1,303,467	1,339,057	-3.9%
교육비특별회계	6,257,969	1,211,952	1,219,539	1,233,488	1,265,990	1,327,001	2.3%
이전수입	5,802,844	1,014,597	1,103,914	1,163,567	1,222,767	1,297,998	6.4%
자체수입	26,965	5,271	5,319	5,389	5,460	5,527	1.2%
차입	-	-	-	-	-	-	0.0%
기타	57,683	11,084	11,306	11,532	11,763	11,998	2.0%
내부거래	370,477	181,000	99,000	53,000	26,000	11,477	-49.8%
기금수입	683,609	359,942	185,047	89,086	37,477	12,056	-57.2%

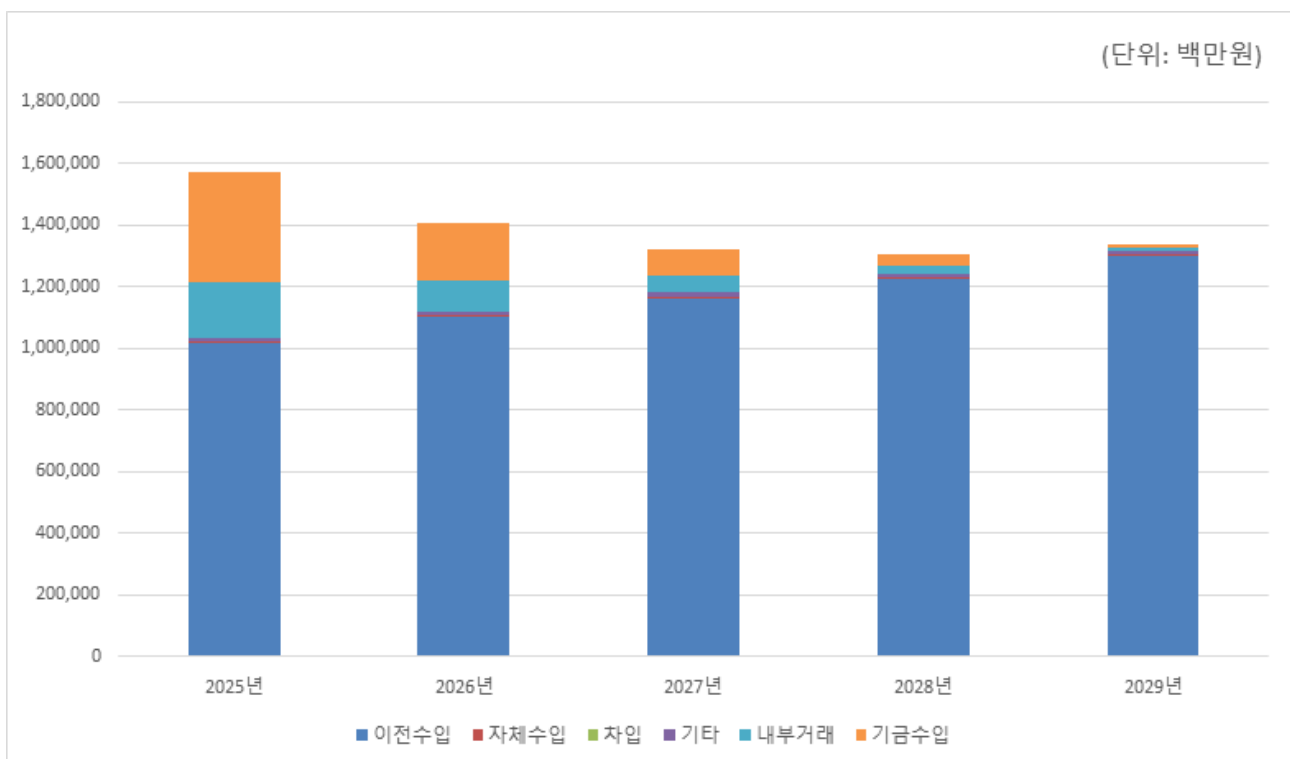

2) 이전수입 전망

- 이전수입은 5조 8,028억원 규모이며 연평균 6.4% 증가
 - 중앙정부이전수입은 5조 2,470억원으로 지방교육재정교부금 증가 추세에 따라 연평균 6.6% 증가
 - 지방자치단체이전수입은 5,460억원으로 법정이전수입 증가 추세에 따라 연평균 4.2% 증가하고, 기타 이전수입은 99억원으로 연평균 0.6% 증가

< 중기 이전수입 전망 >

(단위 : 백만원, %)

구분	계	2025년	2026년	2027년	2028년	2029년	연평균 증가율
계	5,802,844	1,014,597	1,103,914	1,163,567	1,222,767	1,297,998	6.4%
중 앙 정 부 이 전 수 입	5,246,962	911,459	1,000,239	1,051,903	1,106,873	1,176,488	6.6%
지 방 교 육 재 정 교 부 금	5,098,613	878,601	969,069	1,022,324	1,078,795	1,149,824	7.0%
보 통 교 부 금	4,957,282	849,219	937,817	996,309	1,051,336	1,122,601	7.2%
특 별 교 부 금	141,331	29,382	31,252	26,015	27,459	27,222	-1.9%
증 액 교 부 금	-	-	-	-	-	-	0.0%
국 고 보 조 금	6,303	1,177	1,217	1,259	1,302	1,347	3.4%
특 별 회 계 전 입 금	142,046	31,680	29,953	28,320	26,776	25,317	-5.5%
지 방 자 치 단 체 이 전 수 입	546,016	101,187	101,713	109,691	113,910	119,516	4.2%
법 정 이 전 수 입	517,489	95,904	96,227	103,995	107,994	113,370	4.3%
지 방 교 육 세 전 입 금	272,129	52,458	50,135	55,094	56,113	58,328	2.7%
담 배 소 비 세 전 입 금	-	-	-	-	-	-	0.0%
시 도 세 전 입 금	142,292	25,232	26,751	28,361	30,069	31,879	6.0%
학 교 용 지 매 입 비 시 도 분 담 금	-	-	-	-	-	-	0.0%
지 방 교 육 재 정 교 부 금 보 전 금	99,356	17,572	18,653	19,801	21,018	22,311	6.2%
교 육 급 여 보 조 금	448	82	86	90	93	97	4.3%
무 상 교 육 경 비 전 입 금	3,264	559	602	649	700	755	7.8%
비 법 정 이 전 수 입	28,527	5,283	5,485	5,696	5,916	6,146	3.9%
기 타 이 전 수 입	9,866	1,952	1,962	1,973	1,984	1,995	0.6%

< 중기 국고보조금 사업 내역 >

(단위 : 백만원)

소관부처명	사업내역	계	2025년	2026년	2027년	2028년	2029년
문화체육관광부	전국소년체육대회운영	1,034,486	194,886	200,700	206,700	212,900	219,300
문화체육관광부	초등스포츠강사연수지원	17,980	3,380	3,500	3,600	3,700	3,800
문화체육관광부	초등스포츠강사지원	428,348	80,648	83,100	85,600	88,200	90,800
보건복지부	흡연·마약·약물에방교육운영	976,255	195,251	195,251	195,251	195,251	195,251
보건복지부	흡연·마약·약물에방교육원역량강화	169,500	33,900	33,900	33,900	33,900	33,900
교육부	교육활동지원비바우처	6,227,145	1,142,828	1,191,970	1,243,224	1,296,683	1,352,440

※ 국고보조금에 자체재원을 추가하여 추진하므로 합계는 국고보조금 세입내역과 일치하지 않음

3) 자체수입 전망

- 자체수입은 270억원 규모이며, 연평균 1.2% 증가
 - 교수학습활동수입은 10억원으로 선택적교육수입(직속기관 급식비등) 증가에 따라 연평균 2.0% 증가
 - 행정활동수입은 13억원으로 시설 사용료 및 시험 수수료 증가에 따라 연평균 3.4% 증가
 - 이자수입은 58억원으로 연평균 △5.0%, 기타수입은 189억원으로 연평균 3.0% 증가

< 중기 자체수입 전망 >

(단위 : 백만원, %)

구 분	계	2025년	2026년	2027년	2028년	2029년	연평균 증가율
계	26,965	5,271	5,319	5,389	5,460	5,527	1.2%
교 수 학 습 활 동 수 입	967	186	190	193	197	201	2.0%
행 정 활 동 수 입	1,309	244	246	264	276	279	3.4%
자 산 수 입	1	0	0	0	0	0	2.2%
이 자 수 입	5,828	1,288	1,224	1,162	1,104	1,049	-5.0%
기 타 수 입	18,861	3,553	3,659	3,769	3,882	3,998	3.0%

4) 차입 전망

- 지방채는 2025~2029년까지 발행 계획 없음

< 중기 차입 전망 >

(단위 : 백만원, %)

구 분	계	2025년	2026년	2027년	2028년	2029년	연평균 증가율
지 방 채	0	0	0	0	0	0	0%

5) 기타 전망

- 기타는 577억원 규모이며, 연평균 2.0% 증가

< 기타 및 내부거래 전망 >

(단위 : 백만원, %)

구 분	계	2025년	2026년	2027년	2028년	2029년	연평균 증가율
계	57,683	11,084	11,306	11,532	11,763	11,998	2.0%
기 타	57,683	11,084	11,306	11,532	11,763	11,998	2.0%
전 년 도 이 월 금	57,683	11,084	11,306	11,532	11,763	11,998	2.0%
예 치 금 회 수	0	0	0	0	0	0	0%
금 용 자 산 회 수	0	0	0	0	0	0	0%

6) 내부거래 전망

- 내부거래는 3,705억원 규모이며, 연평균 △49.8% 감소

< 기타 및 내부거래 전망 >

(단위 : 백만원, %)

구 분	계	2025년	2026년	2027년	2028년	2029년	연평균 증가율
계	370,477	181,000	99,000	53,000	26,000	11,477	-49.8%
내 부 거 래	370,477	181,000	99,000	53,000	26,000	11,477	-49.8%
통합재정안정화기금	313,865	176,000	81,000	38,000	11,000	7,865	-54.0%
교육시설환경개선기금	56,612	5,000	18,000	15,000	15,000	3,612	-7.8%

기 기금수입 전망

- 운용중인 기금은 통합재정안정화기금과 교육시설환경개선기금으로 6,836억원 규모이며, 연평균 △57.2% 감소
- 재원 부족에 따른 기금 적립금 사용으로 기금수입 규모가 크게 감소할 전망

< 중기 기금수입 전망 >

(단위 : 백만원, %)

구 분	계	2025년	2026년	2027년	2028년	2029년	연평균 증가율
계	683,609	359,942	185,047	89,086	37,477	12,056	-57.2%
통합재정안정화기금	525,854	307,137	135,465	56,262	18,865	8,124	-59.7%
교육시설환경개선기금	157,755	52,805	49,582	32,824	18,612	3,932	-47.8%

다. 중기 재정지출 전망

1) 성질별 지출 전망

□ 성질별 지출 총괄

- 경상지출은 5조 2,556억원 규모로 연평균 △5.3% 감소하며, 사업비 지출은 1조 6,860억원 규모로 연평균 1.4% 증가

< 중기 성질별 지출 전망 총괄 >

(단위 : 백만원, %)

구 분		계	2025년	2026년	2027년	2028년	2029년	연평균 증가율
계		6,941,578	1,571,894	1,404,586	1,322,574	1,303,467	1,339,057	-3.9%
경 상 지 출		5,255,618	1,273,409	1,042,176	956,175	960,365	1,023,492	-5.3%
	교 육 비 특 별 회 계	4,572,009	913,467	857,129	867,088	922,888	1,011,436	2.6%
	기 금	683,609	359,942	185,047	89,086	37,477	12,056	-57.2%
사 업 비		1,685,960	298,485	362,410	366,399	343,102	315,565	1.4%
	교 육 비 특 별 회 계	1,685,960	298,485	362,410	366,399	343,102	315,565	1.4%
	기 금	0	0	0	0	0	0	0%

□ 경상지출

- 경상지출 중 행정운영경비는 4조 5,251억원이며, 인력운영경비와 기본경비 증가에 따라 연평균 2.6% 증가
- 재무활동은 7,271억원이며, 내부거래 지출 감소에 따라 연평균 △51.2% 감소하고 예비비 및 기타는 10억원으로 연평균 15.8% 증가

< 중기 경상지출 전망 >

(단위 : 백만원, %)

구 분		계	2025년	2026년	2027년	2028년	2029년	연평균 증가율
계		5,255,618	1,273,409	1,042,176	956,175	960,365	1,023,492	-5.3%
행 정 운 영 경 비		4,525,067	904,087	847,986	858,130	913,208	1,001,656	2.6%
	인력운영경비	3,868,879	738,203	736,302	760,969	791,651	841,755	3.3%
	기 본 경 비	656,188	165,884	111,685	97,161	121,557	159,901	-0.9%
재 무 활 동		727,051	368,822	193,590	97,345	46,358	20,937	-51.2%
	보 전 지 출	356,538	187,815	94,583	44,338	20,350	9,452	-52.6%
	내 부 거 래 지 출	370,512	181,007	99,007	53,007	26,007	11,485	-49.8%
예 비 비 및 기 타		3,500	500	600	700	800	900	15.8%

< 중기 경상지출 작성 시 참고사항 >

- **행정운영경비** = 인력운영경비 + 기본경비
 - **인력운영경비**: 아래의 경비를 모두 합한 금액
 - 단위사업 공무원인건비 및 근로자인건비 내 인건비(110), 공무원법정부담금(320-03), 기간제근로자법정부담금(320-05), 공무직법정부담금(320-12), 계약직 교원법정부담금(320-13), 인건비지원(620-01)
 - 세부사업 인건비재정결함지원 내 인건비재정결함보조(620-08), 사립 학교근로자인건비지원(620-16)
 - 모든 단위사업의 사립유치원처우개선비(240-03), 교원연구비(240-04)
 - **기본경비**: 아래의 경비를 모두 합한 금액
 - 단위사업 공무원인건비 및 근로자인건비 내 맞춤형복지비(240-02), 공립 맞춤형복지비(620-07), 사립맞춤형복지비(620-14)
 - 정책사업 기관운영 내 단위사업 기본운영비
 - 세부사업 학교운영비지원의 학교운영비(620-02)
 - 세부사업 운영비재정결함지원의 운영비재정결함보조(620-09)
 - 세부사업 인건비재정결함지원의 맞춤형복지비(240-02), 사립맞춤형 복지비(620-14)
- **재무활동** = 보전지출 + 내부거래지출
 - **보전지출**: 상환지출(510), 예치금(520), 반환금및기타(710-02),
 - **내부거래지출**: 내부거래(800)
- **예비비및기타** = 예비비(710-01), 내부유보금(710-03)

□ 사업비 지출

- 사업비 지출 중 교육사업비는 6,799억원이며, 연평균 △2.5% 감소
- 시설사업비는 8,971억원이며, 학교신·증설비 증가에 따라 연평균 11.0% 증가

< 중기 사업비 지출 전망 >

(단위 : 백만원, %)

구 분	계	2025년	2026년	2027년	2028년	2029년	연평균 증가율
계	1,685,960	298,485	362,410	366,399	343,102	315,565	1.4%
교육사업비	679,922	176,291	109,407	108,788	126,120	159,315	-2.5%
교수학습활동지원	72,744	19,961	10,078	11,003	13,982	17,720	-2.9%
누리과정교육비	170,892	36,110	36,326	34,513	32,790	31,153	-3.6%
유아교육지원	7,291	2,685	936	978	1,214	1,478	-13.9%
방과후학교운영	5,935	1,707	844	885	1,114	1,385	-5.1%
늘봄학교운영	15,888	5,119	2,127	2,262	2,851	3,529	-8.9%
디지털교육기반마련	66,291	20,804	6,901	7,716	8,766	22,105	1.5%
특수교육진흥	26,435	6,547	5,075	3,603	4,832	6,379	-0.6%
직업계고교육지원	6,961	1,923	969	1,035	1,337	1,697	-3.1%
교육복지지원	86,359	22,522	12,327	13,425	16,909	21,175	-1.5%
학생건강지원	150,674	41,116	20,916	22,519	29,124	37,000	-2.6%
기타교육사업비	70,452	17,798	12,907	10,851	13,202	15,694	-3.1%
시설사업비	897,065	89,757	234,571	238,737	197,519	136,481	11.0%
학교신·증설	483,307	6,978	121,460	155,142	127,537	72,190	79.3%
학교교육환경개선	148,715	47,831	29,245	18,316	24,168	29,155	-11.6%
행정기관시설유지	265,042	34,948	83,865	65,279	45,813	35,136	0.1%
교육행정지원	108,973	32,436	18,432	18,874	19,463	19,769	-11.6%

< 중기 사업비 지출 항목 >

○ 교육사업비

- 교수학습활동지원 : 단위사업 교육과정운영, 학력신장및평가, 장학및연구
- 누리과정교육비 : 세부사업 누리과정지원 내 자치단체 보육료 보조(330-04), 사립유치원 학비지원(620-15), 목적사업비(공립유치원)(620-03) 중 누리과정비
- 유아교육지원 : 단위사업 유아교육
- 방과후학교 운영 : 단위사업 방과후학교및늘봄학교 내 세부사업 방과후학교 운영, 방과후자유수강권 지원
- 늘봄학교 운영 : 단위사업 방과후학교및늘봄학교 내 세부사업 늘봄학교운영
- 디지털 교육 기반 마련 : 단위사업 학교정보화, 단위사업 교육복지지원 내 세부사업 정보화 지원
- 특수교육진흥 : 단위사업 특수교육
- 직업계고 교육지원 : 단위사업 직업교육
- 교육복지 지원 : 단위사업 대안교육, 단위사업 학비지원, 단위사업 농어촌학교교육 여건개선, 단위사업 교육복지지원(세부사업 정보화지원 및 누리과정지원 제외)
- 학생건강 지원 : 단위사업 독서교육, 단위사업 특별활동지원, 단위사업 학생생활지도, 단위사업 보건관리, 단위사업 급식관리 내 세부사업 학교급식운영,
- 기타교육사업비 : 그 외 교육사업비

○ 시설사업비

- 학교신·증설 : 단위사업 학생배치시설
- 학교교육환경개선 : 단위사업 학교시설개선, 단위사업 급식관리 내 세부사업 학교급식환경개선
- 행정기관시설유지 : 단위사업 교육행정기관시설

○ 교육행정지원 : 정책사업 교육행정일반

2) 부문 · 정책사업별 지출 전망

□ 부문별 지출 총괄

- 유아 및 초·중등교육 부문은 1조 9,413억원 규모로 연평균 2.9% 증가
- 평생교육 부문은 41억원 규모로 연평균 1.3% 증가
- 교육일반 부문은 1조 1,954억원 규모로 연평균 △35.2% 감소
- 예비비 부문은 35억원 규모로 연평균 15.8% 증가
- 인건비 부문은 3조 7,972억원 규모로 연평균 3.5% 증가

< 중기 부문별 지출 전망 >

(단위 : 백만원, %)

구 분	계	2025년	2026년	2027년	2028년	2029년	연평균 증가율
계	6,941,578	1,571,894	1,404,586	1,322,574	1,303,467	1,339,057	-3.9%
유아및초중등교육	1,941,253	387,199	339,392	375,075	405,742	433,845	2.9%
평 생 교 육	4,144	813	811	825	840	855	1.3%
교 육 일 반	1,195,434	467,865	334,034	192,926	118,228	82,380	-35.2%
예 비 비	3,500	500	600	700	800	900	15.8%
인 건 비	3,797,247	715,518	729,749	753,047	777,857	821,076	3.5%

□ 유아 및 초중등교육 부문

- 유아 및 초·중등교육 부문 중 인적자원운용은 1,365억원으로 연평균 △1.1% 감소
- 교수학습활동지원은 2,362억원으로 연평균 △1.6% 감소, 교육복지는 2,776억원으로 연평균 △3.3% 감소

- 보건급식은 1,361억원으로 연평균 △4.9% 감소, 학교재정지원 관리는 5,385억원으로 학교수 증가에 따라 연평균 3.2% 증가, 학교시설여건개선은 6,163억원으로 노후학교 증가에 따라 연평균 19.1% 증가

< 중기 유아 및 초중등교육 부문 지출 전망 >

(단위 : 백만원, %)

구 분	계	2025년	2026년	2027년	2028년	2029년	연평균 증가율
계	1,941,253	387,199	339,392	375,075	405,742	433,845	2.9%
인 적 자 원 운 용	136,488	36,264	18,520	20,244	26,710	34,750	-1.1%
교 수 학 습 활 동 지 원	236,246	67,197	31,957	32,906	41,073	63,113	-1.6%
교 육 복 지	277,642	65,030	51,420	50,873	53,400	56,919	-3.3%
보 건 급 식	136,097	38,796	19,485	19,857	26,192	31,768	-4.9%
학 교 재 정 지 원 관 리	538,528	130,725	70,131	79,699	109,693	148,281	3.2%
학 교 시 설 여 건 개 선	616,250	49,187	147,878	171,496	148,675	99,014	19.1%

□ 평생교육 부문

- 평생교육은 41억원으로 공공 도서관과 수영장, 평생교육 프로그램 등 운영비 증가에 따라 연평균 1.3% 증가

< 중기 평생교육 부문 지출 전망 >

(단위 : 백만원, %)

구 분	계	2025년	2026년	2027년	2028년	2029년	연평균 증가율
계	4,144	813	811	825	840	855	1.3%
평 생 교 육	4,144	813	811	825	840	855	1.3%

□ 교육일반 부문

- 교육일반 부문 중 교육행정일반은 1,121억원으로 신설학교 부지 매입비 감소 등에 따라 연평균 △12.0% 감소
- 기관운영은 3,454억원으로 추진 중인 직속기관 설립 완료에 따라 연평균 △11.4% 감소
- 재무활동은 7,380억원으로 내부거래 지출(기금전출금 등) 감소에 따라 연평균 △50.0% 감소

< 중기 교육일반 부문 지출 전망 >

(단위 : 백만원, %)

구 분	계	2025년	2026년	2027년	2028년	2029년	연평균 증가율
계	1,195,434	467,865	334,034	192,926	118,228	82,380	-35.2%
교육행정일반	112,087	33,016	20,966	18,874	19,463	19,769	-12.0%
기관운영	345,394	63,903	117,337	74,637	50,067	39,450	-11.4%
재무활동	737,952	370,946	195,731	99,415	48,698	23,162	-50.0%

□ 예비비 부문

- 예비비 부문 중 예비비 및 기타는 35억원으로 연평균 15.8% 증가

< 중기 예비비 부문 지출 전망 >

(단위 : 백만원, %)

구 분	계	2025년	2026년	2027년	2028년	2029년	연평균 증가율
계	3,500	500	600	700	800	900	15.8%
예비비	3,500	500	600	700	800	900	15.8%

□ 인건비 부문

- 인건비 부문 중 인건비는 3조 7,972억원으로 공무원, 근로자 수 증가에 따라 연평균 3.5% 증가

< 중기 인건비 부문 지출 전망 >

(단위 : 백만원, %)

구 분	계	2025년	2026년	2027년	2028년	2029년	연평균 증가율
인 건 비	3,797,247	715,518	729,749	753,047	777,857	821,076	3.5%
계약제교원인건비	379,106	75,118	74,152	75,617	76,732	77,487	0.8%
계약제근로자인건비	12,080	2,474	2,405	2,399	2,383	2,419	-0.6%
교 원 인 건 비	2,426,196	452,112	462,644	480,695	499,352	531,393	4.1%
교육공무직원인건비	498,011	95,275	98,329	98,723	100,616	105,068	2.5%
교육전문직원인건비	99,614	18,567	18,985	19,760	20,493	21,809	4.1%
지방공무원인건비	382,240	71,972	73,234	75,854	78,280	82,900	3.6%

3. 의무지출과 재량지출 전망 및 관리계획

가. 재정지출 총괄

- 의무지출은 3조 9,039억원 규모로 연평균 3.2% 증가하는 반면, 재량지출은 3조 376억원 규모로 연평균 △11.9% 감소

< 중기 재정지출 전망 >

(단위 : 백만원, %)

구 분	계	2025년	2026년	2027년	2028년	2029년	연평균 증가율
계	6,941,578	1,571,894	1,404,586	1,322,574	1,303,467	1,339,057	-3.9%
의 무 지 출	3,903,928	739,040	755,660	774,132	797,042	838,054	3.2%
재 량 지 출	3,037,649	832,854	648,925	548,442	506,425	501,003	-11.9%

나. 의무지출 전망 및 관리계획

- 공무원 등 인건비는 3조 7,131억원으로 연평균 3.5% 증가하고, 누리과정교육비는 1,709억원으로 연평균 △3.6% 감소
- 국고보조사업비는 26억원으로 연평균 1.7% 증가하고, 기타 의무지출은 173억원으로 연평균 △3.1% 감소

< 중기 의무지출 전망 >

(단위 : 백만원, %)

구 분	계	2025년	2026년	2027년	2028년	2029년	연평균 증가율
계	3,903,928	739,040	755,660	774,132	797,042	838,054	3.2%
공무원 등 인건비	3,713,081	699,066	713,506	736,266	760,842	803,401	3.5%
누리과정교육비	170,892	36,110	36,326	34,513	32,790	31,153	-3.6%
국고보조사업비	2,627	508	516	525	534	543	1.7%
이자지출	0	0	0	0	0	0	0.0%
기타의무지출	17,329	3,356	5,311	2,828	2,877	2,957	-3.1%

< 의무지출 구분 >

의무지출 항목		관련 법령	세출예산 사업·성질별 과목
1. 공무원 등 인건비	1-1. 공무원인건비 및 법정부담금	<ul style="list-style-type: none"> ○ 「(지방) 공무원 보수규정」 ○ 「(지방) 공무원 수당 규정」 ○ 「공무원연금법」 ○ 「국민건강보험법」 	<ul style="list-style-type: none"> ○ 공무원인건비(단위사업) <ul style="list-style-type: none"> - 보수(110-01) - 맞춤형복지비(240-02) - 공무원법정부담금(320-03) - 연금부담금(320-10)
	1-2. 근로자 인건비 및 법정부담금	<ul style="list-style-type: none"> ○ 「근로기준법」 ○ 「기간제 및 단시간근로자 보호 등에 관한 법률」 ○ 「국민연금법 및 국민건강보험법」 ○ 「고용보험법 산업재해보상보험법」 ○ 「고용보험 및 산업재해보상보험의 보험료징수 등에 관한 법률」 	<ul style="list-style-type: none"> ○ 근로자인건비(단위사업) <ul style="list-style-type: none"> - 공무직보수(110-04) - 계약직교원보수(110-05) - 공무직법정부담금(320-12) - 계약직교원법정부담금(320-13) ※ 기간제근로자보수(110-03) 및 기간제 근로자법정부담금(320-05) 제외
2. 누리 과정 교육비	2-1. 초등학교 입학 직전 3년의 유아에게 지급하는 공통의 교육·보육과정 지원비	<ul style="list-style-type: none"> ○ 「지방재정법」 시행령 제39조 ○ 「유아교육법」 제24조 ○ 「유아교육법」 시행령 제29조 	<ul style="list-style-type: none"> ○ 누리과정지원(세부사업) <ul style="list-style-type: none"> - 자치단체 보육료 보조(330-04) - 사립유치원 학비지원(620-15) - 목적사업비(공립유치원)(620-03) 중 누리과정비
3. 국고 보조 사업비	3-1. 국고보조사업비	<ul style="list-style-type: none"> ○ 「지방재정법」 시행령 제39조 및 보조금 관리에 관한 법률 ○ 보조금에 관한 개별 법령 	○ 각종 국고보조금 사업
4. 이자 지출	4-1. 지방채 및 차입금 등에 대한 이자	○ 「지방재정법」 시행령 제39조	<ul style="list-style-type: none"> ○ 지방채상환및리스크(단위사업) <ul style="list-style-type: none"> - 차입금이자(510-02)
5. 기타 의무 지출	5-1. 법령에 따라 지급 하는 배상금, 보전 금, 변상금, 포상금	○ 개별 법령	<ul style="list-style-type: none"> ○ 법무관리(세부사업) <ul style="list-style-type: none"> - 배상금등(310-02) - 포상금등(310-03)
	5-2. 법령, 조약, 협정 등에 의하여 지급하는 부담금(환경개선부담금, 교육감선거비용, 장애인 고용부담금 등)	<ul style="list-style-type: none"> ○ 「공직선거법」 제122조의2 ○ 「환경개선비용 부담법」 제9조 ○ 「장애인 고용촉진 및 직업 재활법」 제33조 ○ 그 밖에 개별법령 	<ul style="list-style-type: none"> ○ 선거관리(세부사업) ○ 기관기본운영비(세부사업) <ul style="list-style-type: none"> - 공공요금 및 제세(210-02) 중 환경개선부담금(원가통계목) ○ 장애인고용부담금 등
	5-3. 출연금	○ 개별 법령 및 조례	○ 출연금(350-01)
	5-4. 교육급여	○ 국민기초생활보장법 제12조	○ 교육급여지원(세부사업)

다. 재량지출 전망 및 관리계획

- 유아 및 초·중등교육 부문은 1조 7,615억원 규모이며, 연평균 3.5% 증가
- 평생교육 부문은 41억원 규모로 연평균 1.3% 증가하며, 교육일반 부문은 1조 1,922억원 규모로 기금 전출금 감소 등에 따른 재무 활동 감소로 연평균 △35.2% 감소
- 예비비 부문은 35억원 규모로 연평균 15.8% 증가하고 인건비 부문은 763억원 규모로 연평균 2.2% 증가

< 중기 재량지출 전망 >

(단위 : 백만원, %)

구 분	계	2025년	2026년	2027년	2028년	2029년	연평균 증가율
계	3,037,649	832,854	648,925	548,442	506,425	501,003	-11.9%
유 아 및 초 중 등 교 육	1,761,507	349,437	301,357	338,794	371,121	400,796	3.5%
인 적 자 원 운 용	136,488	36,264	18,520	20,244	26,710	34,750	-1.1%
교수학습활동지원	233,620	66,688	31,441	32,381	40,539	62,570	-1.6%
교 육 복 지	100,523	27,777	13,902	15,117	19,314	24,414	-3.2%
보 건 급 식	136,097	38,796	19,485	19,857	26,192	31,768	-4.9%
학교재정지원관리	538,528	130,725	70,131	79,699	109,693	148,281	3.2%
학교시설여건개선	616,250	49,187	147,878	171,496	148,675	99,014	19.1%
평 생 교 육	4,144	813	811	825	840	855	1.3%
평 생 교 육	4,144	813	811	825	840	855	1.3%
교 육 일 반	1,192,195	467,261	331,476	192,902	118,202	82,353	-35.2%
교 육 행 정 일 반	108,849	32,412	18,408	18,850	19,436	19,742	-11.7%
기 관 운 영	345,394	63,903	117,337	74,637	50,067	39,450	-11.4%
재 무 활 동	737,952	370,946	195,731	99,415	48,698	23,162	-50.0%
예 비 비	3,500	500	600	700	800	900	15.8%
인 건 비	76,303	14,843	14,681	15,220	15,461	16,098	2.0%

4. 지역통합재정통계 전망 및 관리계획

- 교육비특별회계는 세종시 인구 유입에 따른 학생·학교수·교직원수 등 증가 요인을 반영하여 연평균 2.3% 수준으로 지출 규모 증가
- 통합재정안정화기금과 교육시설환경개선기금은 지방교육재정 수입 여건을 반영하여 연평균 △57.2% 수준으로 감소 전망

< 중기 지역통합재정통계 재정규모 전망 >

(단위 : 백만원, %)

구 분	계	2025년	2026년	2027년	2028년	2029년	연평균 증가율
계	6,941,578	1,571,894	1,404,586	1,322,574	1,303,467	1,339,057	-3.9%
교육비특별회계	6,257,969	1,211,952	1,219,539	1,233,488	1,265,990	1,327,001	2.3%
기금	683,609	359,942	185,047	89,086	37,477	12,056	-57.2%
출자·출연기관	0	0	0	0	0	0	0%

5. 통합재정수지 전망 및 관리계획

- 계획기간 동안 통합재정수지의 순수입은 연평균 6.0% 증가하고 순지출은 연평균 2.3% 증가
- 통합재정수지는 기금의 교특회계전입금으로 인해 계획기간동안 적자로 유지될 전망이며, 적자폭은 점차 감소 전망

< 중기 통합재정수지 전망 >

(단위 : 백만원, %)

구 분	2025년	2026년	2027년	2028년	2029년	연평균 증가율
총 수 입 (a + b)	1,043,976	1,128,069	1,185,049	1,243,002	1,317,827	6.0%
순 수 입 (a)	1,029,409	1,113,176	1,169,822	1,227,434	1,301,909	6.0%
경 상 수 입	16,763	11,224	8,228	6,651	5,906	-23.0%
이 전 수 입	1,012,646	1,101,952	1,161,594	1,220,783	1,296,003	6.4%
자 본 수 입	-	-	-	-	-	0.0%
융 자 회 수	-	-	-	-	-	0.0%
보 전 수 입 (b)	14,567	14,893	15,227	15,568	15,918	2.2%
차 입 금	-	-	-	-	-	0.0%
전 기 이 월 등	14,567	14,893	15,227	15,568	15,918	2.2%
총 지 출 (c + d)	1,430,104	1,345,042	1,309,481	1,318,425	1,370,511	-1.1%
순 지 출 (c)	1,211,945	1,219,532	1,233,481	1,265,982	1,326,993	2.3%
경 상 지 출	1,100,834	1,002,238	1,000,118	1,065,426	1,175,056	1.6%
자 본 지 출	111,111	217,294	233,363	200,557	151,937	8.1%
융 자 지 출	-	-	-	-	-	0.0%
보 전 지 출 (d)	218,159	125,509	76,000	52,443	43,518	-33.2%
차 입 금 상 환	9	9	9	9	9	0.0%
차 기 이 월 등	218,150	125,501	75,991	52,434	43,509	-33.2%
통 합재 정 수 지 (a-c)	-182,537	-106,356	-63,659	-38,549	-25,084	-39.1%

< 통합재정수지 항목 >

○ **총수입 : 순수입 + 보전수입**

- **순수입 : 경상수입 + 이전수입 + 자본수입 + 융자회수**

- **경상수입** : 이전수입, 자본수입, 융자회수, 보전수입을 제외한 수입
- **이전수입** : 세입과목 (관)중앙정부이전수입, (관)지방자치단체이전수입의 합계
- **자본수입** : 세입과목 (목)토지매각, (목)건물매각의 합계
- **융자회수** : 세입과목 (관)금융자산회수

- **보전수입 : 차입금 + 전기이월 등**

- **차입금** : 세입과목 (장)차입
- **전기이월 등** : 세입과목 (관) 전년도이월금, (관) 예치금회수, (목) 학교회계 전출금반납금수입, (목) 보조금등반납금수입

○ **총지출 : 순지출 + 보전지출**

- **순지출 : 경상지출 + 자본지출 + 융자지출**

- **경상지출** : 자본지출, 융자지출, 보전지출을 제외한 지출
- **자본지출** : 세출과목 자본지출(400), 민간대행사업비(320-08), 민간자본보조(320-14), 자치단체자본보조(330-02), 자치단체대행사업비(330-03), 공공기관등에 대한자본적위탁사업비(330-06), 대학등에대한자본적위탁사업비(330-10), 출연금(350-01), 학교환경개선사업비(620-04), 사립학교시설지원(620-11)
- **융자지출** : 기타민간융자금(학자대여금 원가통계목 제외)(320-09)

- **보전지출 : 차입금상환 + 차기이월 등**

- **차입금상환** : 세출과목 상환지출(510)
- **차기이월 등** : 예치금(520-01), 차기이월 예상액, 반환금및기타(710-02),

6. 채무 전망 및 관리계획

가. 지방채

1) 연도별 지방채 잔액

- 지방채는 2021년도에 전액 상환하였으며, 계획기간 동안 지방채 발행계획 없음

< 중기 지방채 전망 >

(단위 : 백만원, %)

구 분	'23년말 잔 액	'24년말 예상잔액	지 방 채 발 행 · 상 환 계 획					
			2025년	2026년	2027년	2028년	2029년	연 평 균 증 가 율
지 방 채 발 행		0	0	0	0	0	0	0%
지 방 채 상 환		0	0	0	0	0	0	0%
지 방 채 잔 액	0	0	0	0	0	0	0	0%

※ 지방채 (예상)잔액 = 전년도 지방채 잔액 + 당해연도 지방발행 예정액 - 당해연도 지방채 상환 예정액

2) 지방채 발행 대상사업

(단위 : 백만원)

사 업 명	계	2025년	2026년	2027년	2028년	2029년
계						
<해당없음>						

나. BTL지급금

1) 연도별 BTL지급금 잔액

- 2008년~2013년까지 임대형 민간투자(BTL)사업을 추진하여 현재 11개 학교가 사업을 운영 중이며, 2033년 최종 완료 예정임

< 임대형 민간투자사업 현황 >

사 업 명	학 교 명
방축초 외 5개교 및 갈운유치원 외 2개원 민간투자사업(BTL)	가온유, 도담유, 도담초, 도담중, 도담고, 연세유, 연세초, 어진중, 세종국제고 9교
연기도원초 신축 민간투자사업(BTL)	세종 도원초 1교
세종고 개축 민간투자사업(BTL)	세종고 1교
계	11교

< 중기 BTL지급금 전망 >

(단위 : 백만원, %)

구 분	'23년말 잔 액	'24년말 예상잔액	BTL지급금 발행·상환 계획					연평균 증가율
			2025년	2026년	2027년	2028년	2029년	
BTL지급금 발생		0	0	0	0	0	0	0.0%
BTL지급금 상환		8,871	8,873	8,873	8,873	8,873	8,873	0.0%
BTL지급금 잔액	76,412	67,541	58,668	49,795	40,922	32,049	23,176	0.0%

※ BTL지급금 (예상)잔액 = 전년도 BTL지급금 잔액 + 당해연도 BTL지급금 발생 예정액 - 당해연도 BTL지급금 상환 예정액

2) BTL지급금 발생 대상사업

- 2025~2029년까지 BTL지급금 발생 대상 사업 없음

(단위 : 백만원)

BTL 사업명	계	2025년	2026년	2027년	2028년	2029년
계						
< 해당없음 >						

7. 중기 기금 정비계획

가. 기금정비계획

- 통합재정안정화기금과 교육시설환경개선기금을 운용중이며, 기금정비계획 대상이 아님

< 중기 기금정비계획 >

(단위 : 백만원, %)

기 금 명	중기지방교육재정계획						정비유형 (통합, 폐지, 기간연장, 유지)	기금 존속기한*	비고
	2025년	2026년	2027년	2027년	2029년	연평균 증가율			
< 해당없음 >									

* 기금 설치조례에 규정된 기금 존속기한을 의미함

※ 법정의무기금(교육환경개선기금), 통합재정안정화기금, 감채기금 제외

나. 기금정비유형(기금 통·폐합, 폐지, 기간연장, 유지 사유)

기 금 명	정비유형				사 유
	통합	폐지	기간연장	유지*	
< 해당없음 >					

* 유지는 존속기한 5년 초과 기금만 해당되며, 기존 기금 중 10년 기간일 경우도 “유지”에 표시(「지방자치단체 기금관리기본법」 부칙(2015.7.24.) 제7조 제2항)

8. 재정투자심사 대상 사업계획서

회계연도 : 2025년, 회계구분 : 교육비특별회계 및 기금

(단위 : 백만원)

부문 정책 단위·세부사업		사업명	사업개요	국가 계획	지방 채	BTL	재원	총 사업비	기투자	연도별 투자계획								
										소계	2025년	2026년	2027년	2028년	2029년	향후		
총괄							계	1,070,614	198,669	871,945	140,070	216,412	220,421	173,350	107,326	14,366		
							국고	66,349	32,499	33,850	18,154	8,877	6,819	0	0	0		
							특별교부금	15,909	11,909	4,000	0	4,000	0	0	0	0		
							지방채대응투자	28,145	10,982	17,163	8,629	5,793	2,741	0	0	0		
							자체재원	960,211	143,279	816,932	113,287	197,742	210,861	173,350	107,326	14,366		
							지방채	0	0	0	0	0	0	0	0	0		
							기타	0	0	0	0	0	0	0	0	0		
합계							1,070,614	198,669	871,945	140,070	216,412	220,421	173,350	107,326	14,366			
[051]유아및초중등교육							693,902	118,820	575,082	73,300	132,547	155,142	127,537	72,190	14,366			
		[06]학교시설여건개선						693,902	118,820	575,082	73,300	132,547	155,142	127,537	72,190	14,366		
			[01]학생배치시설						657,668	105,447	552,221	61,526	121,460	155,142	127,537	72,190	14,366	
			학교신증설	세종캠퍼스고	사업 유형: 신설 사업지: 6-3생, 산울동 180일 원 개교시기: 2025년 3월 설립규모: 50(2)학급, 1,200명	□	□	□	계	68,956	56,525	12,431	12,431					
									국고									
									특별교부금									
									지방채대응투자	8,333	8,333							
									자체재원	60,623	48,192	12,431	12,431					
									지방채									
			학교신증설	산울초중	사업 유형: 신설 사업지: 6-3생, 산울동 254-1 일원 개교시기: 2025년 3월 설립규모: 53(2)학급, 1,275명 ※초 19(1)학급, 450명 ※중 34(1), 825명	□	□	□	계	59,055	48,856	10,199	10,199					
									국고									
									특별교부금									
									지방채대응투자	2,649	2,649							
									자체재원	56,406	46,207	10,199	10,199					
									지방채									
			학교신증설	(가칭)합강1유	사업 유형: 신설 사업지: 5-1생, 합강동 산 46 일원 개교시기: 2027년 9월 설립규모: 13(1)학급, 216명	□	□	□	계	17,620	22	17,598	4,559	7,818	5,221			
국고																		
특별교부금																		
지방채대응투자																		
자체재원	17,620	22							17,598	4,559	7,818	5,221						
지방채																		

부문 정책·단위·세부사업				사업명	사업개요	국가 계획	지방 채	BTL	재원	총 사업비	기투자	연도별 투자계획											
												소계	2025년	2026년	2027년	2028년	2029년	향후					
			학교신증설	(가칭)합강1초	사업 유형: 신설 사업지: 5-1생, 합강동313-2일원 개교시기: 2027년9월 설립규모: 44(2)학급, 1,050명	□	□	□	계	41,069	22	41,047	4,356	25,664	11,027								
									국 고														
									특별교부금														
									지방채대응투자	1,524	0	1,524	1,524										
									자체재원	39,545	22	39,523	2,832	25,664	11,027								
									지방채														
				학교신증설	(가칭)합강중	사업 유형: 신설 사업지: 5-1생, 합강동산49-1일원 개교시기: 2027년9월 설립규모: 44(2)학급, 1,050명	□	□	□	기타													
										계	41,145	22	41,123	4,108	25,664	11,351							
										국 고													
										특별교부금													
										지방채대응투자	1,400	0	1,400	1,400									
										자체재원	39,745	22	39,723	2,708	25,664	11,351							
				학교신증설	(가칭)한별1유	사업 유형: 신설 사업지: 6-2생, 한별동717-1일원 개교시기: 2028년3월 설립규모: 10(1)학급, 162명	□	□	□	지방채													
										기타													
										계	12,008	0	12,008	2,222	1,957	5,872	1,957						
										국 고													
										특별교부금													
										지방채대응투자													
			학교신증설	(가칭)합강2유	사업 유형: 신설 사업지: 5-1생, 합강동167일원 개교시기: 2028년3월 설립규모: 13(1)학급, 234명	□	□	□	자체재원	12,008	0	12,008	2,222	1,957	5,872	1,957							
									지방채														
									기타														
									계	15,616	0	15,616	3,242	2,475	7,424	2,475							
									국 고														
									특별교부금														
			학교신증설	(가칭)한별1초	사업 유형: 신설 사업지: 6-2생, 한별동732-38일원 개교시기: 2028년3월 설립규모: 38(2)학급, 900명	□	□	□	지방채대응투자														
									자체재원	15,616	0	15,616	3,242	2,475	7,424	2,475							
									지방채														
									기타														
									계	34,113	0	34,113	3,566	6,109	18,329	6,109							
									국 고														
									특별교부금														
									지방채대응투자	1,783	0	1,783	1,783										
									자체재원	32,330	0	32,330	1,783	6,109	18,329	6,109							
									지방채														
			기타																				

부문·정책·단위·세부사업				사업명	사업개요	국가 계획	지방 채	BTL	재원	총 사업비	기투자	연도별 투자계획									
												소계	2025년	2026년	2027년	2028년	2029년	향후			
				학교신증설	(가칭)합강2초	사업 유형: 신설 사업지: 5-1생,합강동 산101일원 개교시기: 2028년3월 설립규모: 44(2)학급, 1,050명	<input type="checkbox"/>	<input type="checkbox"/>	<input type="checkbox"/>	계	38,068	0	38,068	3,216	6,970	20,912	6,970				
										국 고											
										특별교부금											
										지방채대응투자	1,608	0	1,608	1,608							
										자체재원	36,460	0	36,460	1,608	6,970	20,912	6,970				
										지방채											
										기타											
				학교신증설	(가칭)합강고	사업 유형: 신설 사업지: 5-1생,합강동65-6일원 개교시기: 2028년3월 설립규모: 44(2)학급, 1,050명	<input type="checkbox"/>	<input type="checkbox"/>	<input type="checkbox"/>	계	46,565	0	46,565	4,627	8,387	25,164	8,387				
										국 고											
										특별교부금											
										지방채대응투자	2,314	0	2,314	2,314							
										자체재원	44,251	0	44,251	2,313	8,387	25,164	8,387				
										지방채											
										기타											
				학교신증설	(가칭)한별2유	사업 유형: 신설 사업지: 6-2생,한별동262-5일원 개교시기: 2029년3월 설립규모: 10(1)학급, 162명	<input type="checkbox"/>	<input type="checkbox"/>	<input type="checkbox"/>	계	12,042	0	12,042	0	2,256	1,957	5,872	1,957			
										국 고											
										특별교부금											
										지방채대응투자											
										자체재원	12,042	0	12,042		2,256	1,957	5,872	1,957			
										지방채											
										기타											
				학교신증설	(가칭)다솜유	사업 유형: 신설 사업지: 5-2생,다솜동 166-1 일원 개교시기: 2029년3월 설립규모: 13(1)학급, 234명	<input type="checkbox"/>	<input type="checkbox"/>	<input type="checkbox"/>	계	16,045	0	16,045	0	3,676	2,474	7,421	2,474			
										국 고											
										특별교부금											
										지방채대응투자											
										자체재원	16,045	0	16,045		3,676	2,474	7,421	2,474			
										지방채											
										기타											
				학교신증설	(가칭)한별2초	사업 유형: 신설 사업지: 6-2,한별동262-3일원 개교시기: 2029년3월 설립규모: 38(2)학급, 900명	<input type="checkbox"/>	<input type="checkbox"/>	<input type="checkbox"/>	계	33,425	0	33,425	0	2,878	6,109	18,329	6,109			
										국 고											
										특별교부금											
										지방채대응투자	1,439	0	1,439		1,439						
										자체재원	31,986	0	31,986		1,439	6,109	18,329	6,109			
										지방채											
										기타											

부문 정책·단위·세부사업				사업명	사업개요	국가 계획	지방 채	BTL	재원	총 사업비	기투자	연도별 투자계획									
												소계	2025년	2026년	2027년	2028년	2029년	향후			
				학교신증설	(가칭)다솜1초	사업 유형: 신설 사업지: 5-2생, 다솜동166-1일원 개교시기: 2029년3월 설립규모: 50(2)학급, 1,200명	<input type="checkbox"/>	<input type="checkbox"/>	<input type="checkbox"/>	계	41,804	0	41,804	0	3,026	7,756	23,266	7,756			
										국 고											
										특별교부금											
										지방채대응투자	1,513	0	1,513	0	1,513						
										자체재원	40,291	0	40,291	0	1,513	7,756	23,266	7,756			
										지방채			0								
										기타											
				학교신증설	(가칭)한별1중	사업 유형: 신설 사업지: 6-2생, 한별동722-4일원 개교시기: 2029년3월 설립규모: 28(1)학급, 675명	<input type="checkbox"/>	<input type="checkbox"/>	<input type="checkbox"/>	계	26,942	0	26,942	0	2,733	4,842	14,525	4,842			
										국 고											
										특별교부금											
										지방채대응투자	1,367	0	1,367	0	1,367						
										자체재원	25,575	0	25,575	0	1,366	4,842	14,525	4,842			
										지방채											
										기타											
				학교신증설	(가칭)다솜중	사업 유형: 신설 사업지: 5-2생, 다솜동160-2일원 개교시기: 2030년3월 설립규모: 35(2)학급, 875명	<input type="checkbox"/>	<input type="checkbox"/>	<input type="checkbox"/>	계	32,714	0	32,714	0	2,947	5,954	17,860	5,953			
										국 고											
										특별교부금											
										지방채대응투자	1,474	0	1,474	0	1,474						
										자체재원	31,240	0	31,240	0	1,473	5,954	17,860	5,953			
										지방채											
										기타											
				학교신증설	(가칭)한별3유	사업 유형: 신설 사업지: 6-2, 한별동산47일원 개교시기: 2030년3월 설립규모: 10(1)학급, 162명	<input type="checkbox"/>	<input type="checkbox"/>	<input type="checkbox"/>	계	11,886	0	11,886	0	0	2,100	1,957	5,872	1,957		
										국 고											
										특별교부금											
										지방채대응투자											
										자체재원	11,886	0	11,886	0	0	2,100	1,957	5,872	1,957		
										지방채											
										기타											
				학교신증설	(가칭)한별3초	사업 유형: 신설 사업지: 6-2생, 한별동225일원 개교시기: 2030년3월 설립규모: 38(2)학급, 900명	<input type="checkbox"/>	<input type="checkbox"/>	<input type="checkbox"/>	계	33,295	0	33,295	0	0	2,748	6,109	18,329	6,109		
										국 고											
										특별교부금											
										지방채대응투자	1,374	0	1,374	0	0	1,374					
										자체재원	31,921	0	31,921	0	0	1,374	6,109	18,329	6,109		
										지방채											
										기타											

부문 정책 단위 세부사업				사업명	사업개요	국가 계획	지방 채	BTL	재원	총 사업비	기투자	연도별 투자계획								
												소계	2025년	2026년	2027년	2028년	2029년	향후		
			학교신증설	(가칭)한별2중	사업 유형: 신설 사업지: 6-2생,한별동221일원 개교시기: 2030년3월 설립규모: 28(1)학급, 675명	<input type="checkbox"/>	<input type="checkbox"/>	<input type="checkbox"/>	계	26,943	0	26,943	0	0	2,734	4,842	14,525	4,842		
									국 고											
									특별교부금											
									지방채대용투자	1,367	0	1,367				1,367				
									자체재원	25,576	0	25,576				1,367	4,842	14,525	4,842	
									지방채											
			기타																	
			계	12,357	0	12,357	0	0	5,068	1,458	4,373	1,458								
			국 고																	
			특별교부금																	
			지방채대용투자																	
			자체재원	12,357	0	12,357	0	0	5,068	1,458	4,373	1,458								
			지방채																	
			기타																	
			계	36,000	0	36,000	9,000	18,900	8,100											
			국 고																	
			특별교부금																	
			지방채대용투자																	
	자체재원	36,000	0	36,000	9,000	18,900	8,100													
	지방채																			
기타																				
[02]학교시설개선																				
			학교시설확충	세종고 그린스마트 미래학교	사업 유형: 개축 사업지: 조치원읍조치원중고길10 완료시기: 2025년2월 사업규모: 부지면적 1,035㎡, 연면적 2,070㎡	<input checked="" type="checkbox"/>	<input type="checkbox"/>	<input type="checkbox"/>	계	11,670	9,968	1,702	1,702							
									국 고	1,676	1,676									
									특별교부금											
									지방채대용투자											
									자체재원	9,994	8,292	1,702	1,702							
									지방채											
	기타																			
			학교시설확충	해밀고 교사동증축	사업 유형: 증축 사업지: 해밀고등학교 준공시기: 2026년8월 설립규모: 12학급증설+특별교실8실	<input type="checkbox"/>	<input type="checkbox"/>	<input type="checkbox"/>	계	18,055	200	17,855	8,415	9,440						
									국 고											
									특별교부금											
									지방채대용투자											
									자체재원	18,055	200	17,855	8,415	9,440						
지방채																				
기타																				
		학교시설확충	장영실고 기숙사증축	사업 유형: 일반사업 사업지: 세종시 금남면 금남구죽로196 준공시기: 2026년3월 사업규모: 수용학생수 80명 건축연면적 1,600㎡	<input type="checkbox"/>	<input type="checkbox"/>	<input type="checkbox"/>	계	6,509	3,205	3,304	1,657	1,647							
								국 고												
								특별교부금	2,909	2,909										
								지방채대용투자												
								자체재원	3,600	296	3,304	1,657	1,647							
								지방채												
기타																				

부문 정책 단위 세부사업	사업명	사업개요	국가 계획	지방 채	BTL	재원	총 사업비	기투자	연도별 투자계획						
									소계	2025년	2026년	2027년	2028년	2029년	향후
[054]교육일반							376,712	79,849	296,863	66,770	83,865	65,279	45,813	35,136	0
[02]기관운영							376,712	79,849	296,863	66,770	83,865	65,279	45,813	35,136	0
[02]교육행정기관시설							376,712	79,849	296,863	66,770	83,865	65,279	45,813	35,136	0
	기관시설유지관리	(가칭)복합업무 지원센터	□	□	□	계	53,433	16,425	37,008	13,520	23,488				
						국 고									
						특별교부금	3,000	3,000							
						지방채									
						자체재원	50,433	13,425	37,008	13,520	23,488				
						지방채									
		(가칭)평생 교육원	■	□	□	계	56,457	37,565	18,892	18,892					
						국 고	40,054	28,719	11,335	11,335					
						특별교부금									
						지방채									
						자체재원	16,403	8,846	7,557	7,557					
						지방채									
		(가칭)과학 문화센터	■	□	□	계	49,238	11,643	37,595	11,365	14,865	11,365			
						국 고	24,619	2,104	22,515	6,819	8,877	6,819			
						특별교부금									
						지방채									
						자체재원	24,619	9,539	15,080	4,546	5,988	4,546			
						지방채									
		(가칭)학생교육 문화원	□	□	□	계	19,609	8,211	11,398	11,398					
						국 고									
						특별교부금	3,000	3,000							
						지방채									
						자체재원	16,609	5,211	11,398	11,398					
						지방채									
		학생해양 수련원 신관증축	□	□	□	계	20,955	6,005	14,950	1,705	7,314	5,931			
						국 고									
						특별교부금	3,000	3,000							
						지방채									
						자체재원	17,955	3,005	14,950	1,705	7,314	5,931			
						지방채									

부문 정책·단위·세부사업				사업명	사업개요	국가 계획	지방 채	BTL	재원	총 사업비	기투자	연도별 투자계획								
												소계	2025년	2026년	2027년	2028년	2029년	향후		
			기관시설유지관리	(가칭)학생 수영장	사업 유형: 신설 사업지: 1-2생,아름동 1302대 개원시기: 2028년 이후 설립규모: 부지면적9,797㎡, 연면적5,555㎡	□	□	□	계	39,020	0	39,020	9,890	5,600	12,850	10,680				
									국 고											
									특별교부금	4,000	0	4,000	0	4000						
									지방채대용투자											
									자체재원	35,020	0	35,020	9,890	1,600	12,850	10,680				
									지방채											
									기타											
				계	48,000	0	48,000	0	10,828	12,390	12,390	12,392								
				국 고																
				특별교부금																
				지방채대용투자																
				자체재원	48,000	0	48,000	0	10,828	12,390	12,390	12,392								
				지방채																
				기타																
			기관시설유지관리	(가칭)국제교육원	사업 유형: 신설 사업지: 미정 개원시기: 2029년 이후 설립규모: 연면적10,000㎡	□	□	□	계	45,000	0	45,000	0	9,869	11,710	11,710	11,711			
									국 고											
									특별교부금											
									지방채대용투자											
									자체재원	45,000	0	45,000	0	9,869	11,710	11,710	11,711			
									지방채											
			기관시설유지관리	(가칭)학생수련원	사업 유형: 신설 사업지: 미정 개원시기: 2029년 이후 설립규모: 연면적9,000㎡	□	□	□	계	45,000	0	45,000	0	11,901	11,033	11,033	11,033			
									국 고											
									특별교부금											
									지방채대용투자											
									자체재원	45,000	0	45,000	0	11,901	11,033	11,033	11,033			
									지방채											
기관시설유지관리	(가칭)유아교육 진흥원	사업 유형: 신설 사업지: 미정 개원시기: 2029년 이후 설립규모: 연면적8,000㎡	□	□	□	계	45,000	0	45,000	0	11,901	11,033	11,033	11,033						
						국 고														
						특별교부금														
						지방채대용투자														
						자체재원	45,000	0	45,000	0	11,901	11,033	11,033	11,033						
						지방채														

9. 세부사업별 재정지출 계획

회계연도 : 2025년, 회계구분 : 교육비특별회계 및 기금

(단위 : 백만원)

부문·정책·단위·세부사업	연도별 투자계획						
	소계	2025년	2026년	2027년	2028년	2029년	향후1)
합계	6,941,578	1,571,894	1,404,586	1,322,574	1,303,467	1,339,057	
유아및초중등교육	1,941,253	387,199	339,392	375,075	405,742	433,845	
교수학습활동지원	236,246	67,197	31,957	32,906	41,073	63,113	
교육과정운영	46,256	12,979	6,400	7,000	8,785	11,093	
교육과정운영여건개선	698	680	3	4	5	6	
교육과정운영지원	39,628	10,858	5,599	6,071	7,552	9,547	
교육자료개발보급	379	105	53	56	73	92	
특색교육과정운영	5,550	1,336	745	868	1,155	1,447	
대안교육	2,810	822	402	417	523	645	
대안교육운영	2,810	822	402	417	523	645	
독서교육	759	219	108	113	143	177	
독서논술교육운영	254	74	36	38	47	58	
학교도서관운영	504	144	71	75	95	118	
영재교육	2,234	637	312	332	417	536	
영재교육운영	2,234	637	312	332	417	536	
유아교육	7,291	2,685	936	978	1,214	1,478	
사립유치원지원	954	272	131	142	180	228	
유아교육운영	3,929	1,713	462	476	582	697	
유치원방과후과정운영	2,408	700	343	360	453	552	
장학및연구	8,115	2,285	1,127	1,202	1,545	1,957	
교수학습지원센터운영	5,665	1,557	782	832	1,097	1,397	
교육연구운영지원	1,407	440	202	214	246	305	
현장중심장학지원	1,044	288	143	156	202	255	
직업교육	6,961	1,923	969	1,035	1,337	1,697	
직업교육운영	4,176	1,153	581	621	802	1,018	
직업교육환경개선	11	3	2	2	2	2	
취업역량강화	2,775	766	386	412	533	676	
진로진학교육	10,601	3,014	1,511	1,589	2,004	2,483	
진로진학교육운영	10,601	3,014	1,511	1,589	2,004	2,483	
특별활동지원	12,904	3,316	1,780	2,007	2,581	3,220	
각종체육활동	10,907	2,921	1,575	1,674	2,110	2,627	
문화예술교육활동	781	199	104	116	156	205	
학생단체활동	1,216	196	100	217	315	388	
특수교육	26,435	6,547	5,075	3,603	4,832	6,379	
특수교육복지	19,501	4,500	4,121	2,592	3,539	4,749	
특수교육운영	6,934	2,047	954	1,011	1,293	1,630	
학교정보화	71,229	22,118	7,636	8,496	9,727	23,252	
ICT활용교육지원	6,220	1,683	917	971	1,203	1,447	
학교정보화여건개선	65,009	20,436	6,719	7,525	8,524	21,805	

부문·정책·단위·세부사업		연도별 투자계획						
		소계	2025년	2026년	2027년	2028년	2029년	향후1)
	학력신장및평가	18,372	4,698	2,551	2,801	3,652	4,670	
	학력평가관리	1,121	313	157	167	214	271	
	학력향상지원	17,251	4,385	2,395	2,634	3,438	4,399	
	학생생활지도	16,686	4,407	2,370	2,503	3,239	4,167	
	성폭력예방교육등	536	153	76	80	101	125	
	학교폭력예방및교육	3,967	1,101	554	591	759	963	
	학생상담활동	1,336	454	226	185	210	260	
	학생생활지도지원	2,095	507	365	370	406	447	
	학생안전관리	8,752	2,192	1,149	1,277	1,762	2,371	
	학생선발배정	5,592	1,546	781	830	1,074	1,361	
	대학수학능력시험	4,821	1,332	671	717	926	1,175	
	진학시험및입학전형관리	771	215	109	114	148	186	
	교육복지	277,642	65,030	51,420	50,873	53,400	56,919	
	교육복지지원	246,939	56,336	46,882	46,089	47,621	50,011	
	교과서지원	46,466	11,952	6,423	7,189	9,201	11,701	
	교육복지우선지원	352	89	47	54	70	92	
	급식비지원	4,474	1,236	623	665	859	1,091	
	기타교육복지지원	20,685	5,795	2,893	3,061	3,933	5,002	
	누리과정지원	170,988	36,136	36,341	34,528	32,808	31,175	
	다문화및북한이탈주민등차녀교육지원	2,693	760	373	402	508	650	
	정보화지원	1,283	368	182	191	241	300	
	방과후학교및늘봄학교	21,823	6,825	2,971	3,147	3,965	4,914	
	늘봄학교운영	15,888	5,119	2,127	2,262	2,851	3,529	
	방과후학교운영	5,935	1,707	844	885	1,114	1,385	
	학비지원	8,880	1,868	1,566	1,637	1,814	1,994	
	교육급여지원	6,227	1,143	1,192	1,243	1,297	1,352	
	교육비지원	2,653	726	374	394	517	642	
	보건급식	136,097	38,796	19,485	19,857	26,192	31,768	
	급식관리	115,493	33,153	16,696	16,782	22,196	26,666	
	학교급식운영	99,720	27,531	13,869	14,821	19,165	24,335	
	학교급식환경개선	15,772	5,622	2,827	1,961	3,030	2,332	
	보건관리	20,605	5,643	2,789	3,075	3,996	5,102	
산업안전보건관리	1,577	431	219	235	305	388		
학교보건관리	15,015	4,175	2,030	2,246	2,896	3,669		
학교환경위생관리	4,013	1,038	540	594	795	1,046		
인적자원운용	136,488	36,264	18,520	20,244	26,710	34,750		
교직원복지	113,927	30,033	15,493	16,926	22,391	29,084		
교직원복지지원	113,927	30,033	15,493	16,926	22,391	29,084		
교직원역량강화	11,312	2,664	1,478	1,681	2,320	3,168		
교원연수운영	8,134	1,849	1,053	1,211	1,689	2,331		
근로자연수운영	241	63	33	36	48	61		
지방공무원연수운영	2,937	752	393	434	583	775		

부문·정책·단위·세부사업		연도별 투자계획						
		소계	2025년	2026년	2027년	2028년	2029년	향후1)
	교직원인사	11,250	3,567	1,548	1,637	1,999	2,498	
	교원인사관리	8,890	2,918	1,218	1,284	1,546	1,924	
	근로자인사관리	1,157	305	159	173	226	292	
	순회교사제운영	434	124	63	65	82	101	
	지방공무원인사관리	769	220	109	114	145	181	
	학교시설여건개선	616,250	49,187	147,878	171,496	148,675	99,014	
	학교시설개선	132,943	42,209	26,418	16,355	21,138	26,823	
	학교시설확충	22,859	11,774	11,087	0	0	0	
	학교시설환경개선	110,084	30,436	15,332	16,355	21,137	26,824	
	학생배치시설	483,307	6,978	121,460	155,142	127,537	72,190	
	학교신증설	483,307	6,978	121,460	155,142	127,537	72,190	
	학교재정지원관리	538,528	130,725	70,131	79,699	109,693	148,281	
	사학재정지원	17,205	5,034	2,464	2,554	3,204	3,948	
	운영비재정결합지원	3,422	1,001	490	508	637	785	
	인건비재정결합지원	13,782	4,033	1,974	2,046	2,567	3,163	
	학교운영비지원	521,324	125,691	67,667	77,145	106,488	144,332	
	학교운영비지원	521,324	125,691	67,667	77,145	106,488	144,332	
	평생교육	4,144	813	811	825	840	855	
	평생교육	4,144	813	811	825	840	855	
	독서문화	1,160	224	224	231	238	245	
	도서관운영	1,160	224	224	231	238	245	
	평생교육운영	2,984	589	587	595	603	611	
	검정고시운영	1,144	229	229	229	229	229	
	평생교육시설및운영	671	131	133	134	136	137	
	평생학습운영	1,168	229	225	232	238	245	
	교육일반	1,195,434	467,865	334,034	192,926	118,228	82,380	
	교육행정일반	112,087	33,016	20,966	18,874	19,463	19,769	
	감사법무관리	1,988	387	381	378	416	426	
	감사관리	1,164	229	224	221	242	247	
	법무관리	824	159	157	157	173	179	
	교육행정정보화및행정서비스	37,379	8,892	6,643	6,778	7,427	7,639	
	교육행정기록물관리	1,112	215	214	210	234	238	
	교육행정정보시스템운영	28,922	7,155	5,111	5,206	5,672	5,777	
	민원행정서비스관리	1,212	229	227	228	259	268	
	정보보안관리	6,134	1,292	1,091	1,134	1,261	1,356	
	교육협력	3,719	777	701	694	765	783	
	교육협력관리	16	3	3	3	3	3	
	국제교육문화교류협력지원	2,950	568	563	560	621	639	
	학부모및주민참여확대	752	205	135	131	141	141	
	교직원단체관리	1,384	270	270	262	287	295	
	교직원단체관리	1,384	270	270	262	287	295	
	기관평가및조직관리	2,756	630	522	507	547	550	

부문·정책·단위·세부사업			연도별 투자계획						
			소계	2025년	2026년	2027년	2028년	2029년	향후1)
		기관및학교평가관리	154	28	29	29	33	35	
		조직및성과관리	290	129	38	38	42	43	
		행정개선활동지원	2,312	473	455	439	473	473	
		사학기관관리	7	1	1	1	1	1	
		사학기관지도지원	7	1	1	1	1	1	
		시설사업관리	30,889	7,637	5,644	5,485	6,046	6,078	
		시설사업운영	30,889	7,637	5,644	5,485	6,046	6,078	
		예결산관리	2,144	431	412	413	441	447	
		결산관리	352	71	69	67	72	73	
		예산관리	1,792	361	343	346	368	373	
		의회협력및선거관리	3,238	605	2,558	24	25	25	
		선거관리	3,114	580	2,534	0	0	0	
		의회협력	124	25	24	24	25	25	
		재무관리	11,537	9,479	489	483	532	554	
		공유재산및물품관리	11,375	9,441	461	456	502	515	
		재무회계관리	162	38	28	27	30	40	
		정책기획및비상계획	9,757	2,089	1,874	1,851	1,966	1,976	
		교육정책기획관리	1,499	312	278	304	300	305	
		교육정책홍보	8,050	1,733	1,558	1,509	1,624	1,626	
		비상대비계획운영	208	44	38	38	43	45	
		특별교육재정수요	1,345	270	262	256	278	280	
		특별교육재정수요지원	1,345	270	262	256	278	280	
		학생배치계획	5,943	1,546	1,209	1,741	732	714	
		적정규모학교육성	4,309	1,206	899	1,437	383	384	
		학생배치계획관리	1,635	341	310	304	349	330	
		기관운영	345,394	63,903	117,337	74,637	50,067	39,450	
		교육행정기관시설	265,042	34,948	83,865	65,279	45,813	35,136	
		기관시설유지관리	265,042	34,948	83,865	65,279	45,813	35,136	
		기본운영비	80,352	28,954	33,472	9,358	4,254	4,314	
		기관기본운영비	80,352	28,954	33,472	9,358	4,254	4,314	
		재무활동	737,952	370,946	195,731	99,415	48,698	23,162	
		내부거래지출	370,512	181,007	99,007	53,007	26,007	11,485	
		교육비특별회계전출금	370,477	181,000	99,000	53,000	26,000	11,477	
		기금전출금	35	7	7	7	7	7	
		예치금	313,131	178,942	86,047	36,086	11,477	579	
		예치금	313,131	178,942	86,047	36,086	11,477	579	
		지방채상환및리스료	54,309	10,998	10,677	10,322	11,214	11,099	
		민간투자사업상환	54,309	10,998	10,677	10,322	11,214	11,099	
		예비비	3,500	500	600	700	800	900	
		예비비및기타	3,500	500	600	700	800	900	
		예비비및기타	3,500	500	600	700	800	900	
		예비비	3,500	500	600	700	800	900	

부문·정책·단위·세부사업		연도별 투자계획						
		소계	2025년	2026년	2027년	2028년	2029년	향후1)
인건비		3,797,247	715,518	729,749	753,047	777,857	821,076	
	인건비	3,797,247	715,518	729,749	753,047	777,857	821,076	
	공무원인건비	2,908,050	542,652	554,862	576,309	598,126	636,102	
	교원인건비	2,426,196	452,112	462,644	480,695	499,352	531,393	
	교육전문직원인건비	99,614	18,567	18,985	19,760	20,493	21,809	
	지방공무원인건비	382,240	71,972	73,234	75,854	78,280	82,900	
	근로자인건비	889,197	172,866	174,886	176,739	179,731	184,974	
	계약제교원인건비	379,106	75,118	74,152	75,617	76,732	77,487	
	계약제근로자인건비	12,080	2,474	2,405	2,399	2,383	2,419	
	교육공무직원인건비	498,011	95,275	98,329	98,723	100,616	105,068	

1)향후항목에는'29년이후계획이있는경우합계로작성

10. 예산의 성과계획서



2025년 세종특별자치시교육비특별회계 예산의 성과계획서

2024. 10.



세종특별자치시교육청
SEJONG CITY OFFICE OF EDUCATION

목 차

■ 제1장 성과계획 목표체계	267
1. 임무와 비전	269
2. 성과계획 목표체계도	270
3. 조직 및 교육재정 현황	271
■ 제2장 2025년 지방교육재정 운용 방향	273
1. 지방교육재정 여건 및 전망	275
2. 세종교육재정 기본 방향 및 운용 방향	277
■ 제3장 전략목표별 성과계획	283
1. 성과계획 총괄표	285
2. 세부 성과계획	291
붙임 1. 성과목표별 성과지표 현황	429
2. 성과목표관리체계와 예산사업과의 연계 현황	435

제1장 성과계획 목표체계

제1장 성과계획 목표체계

1. 임무와 비전

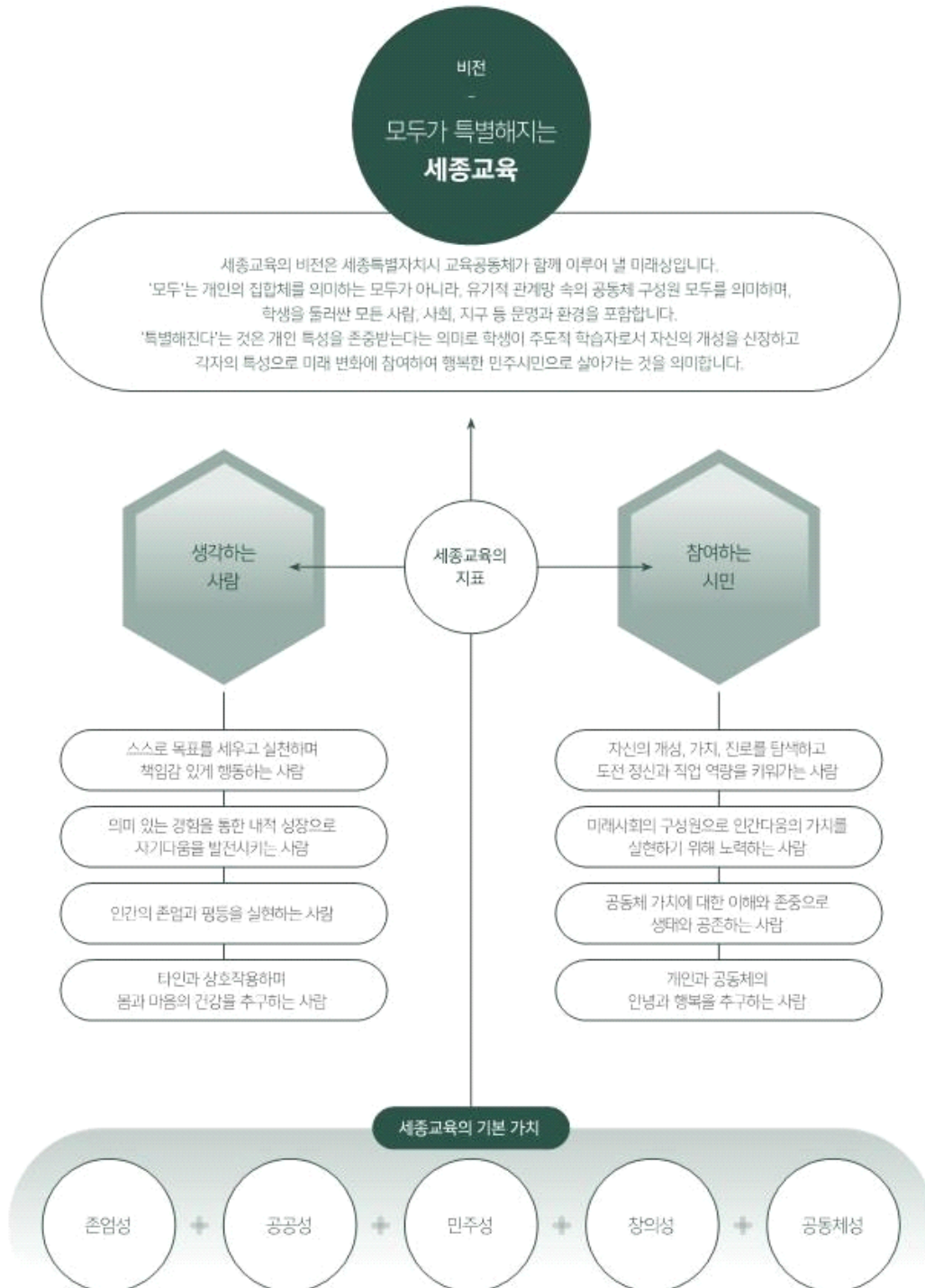

2. 성과계획 목표체계도

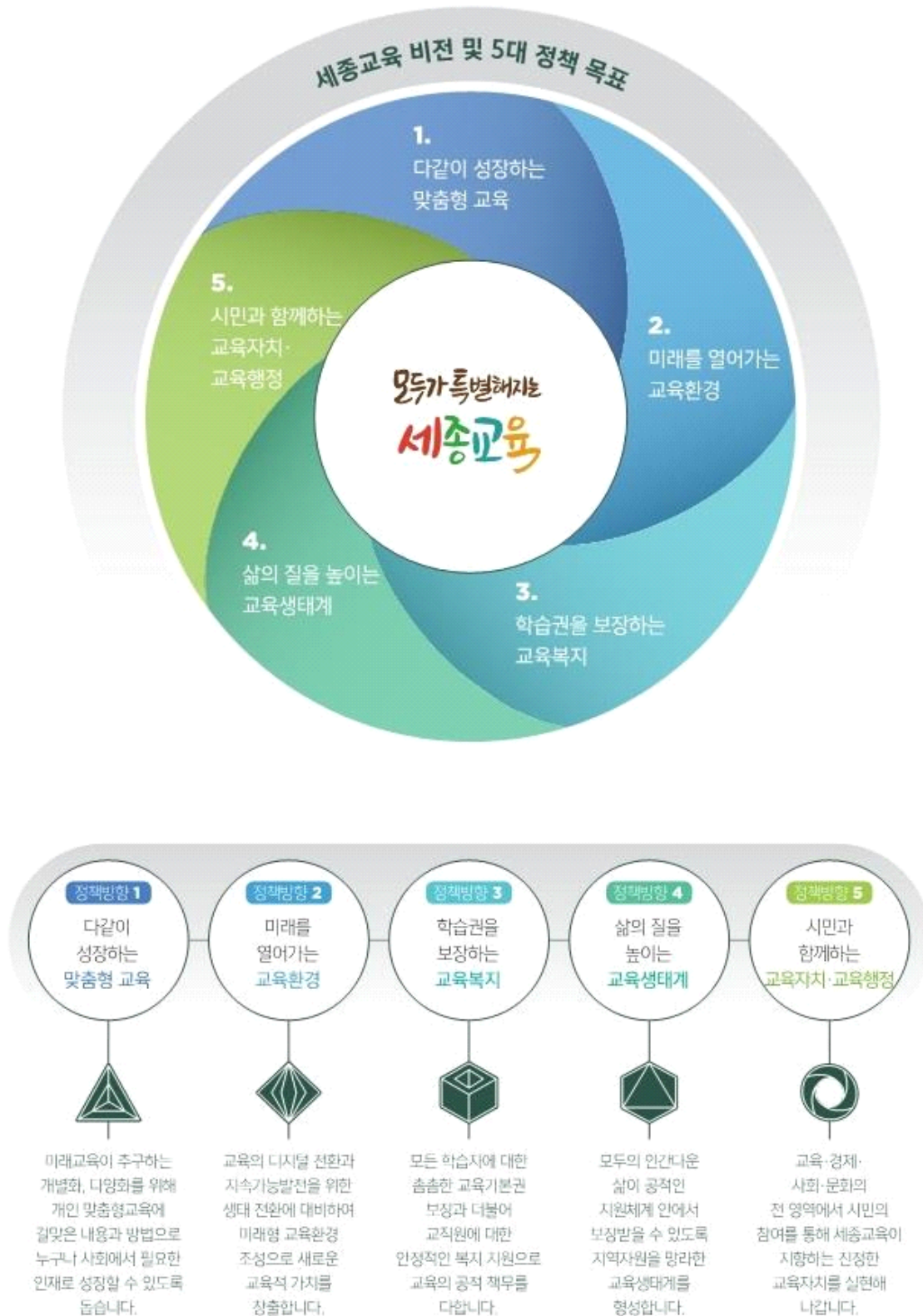

3. 조직 및 교육재정 현황

□ 조직

- 본청 (3국 2관 1담당관 11과, 2024.9.1.기준)

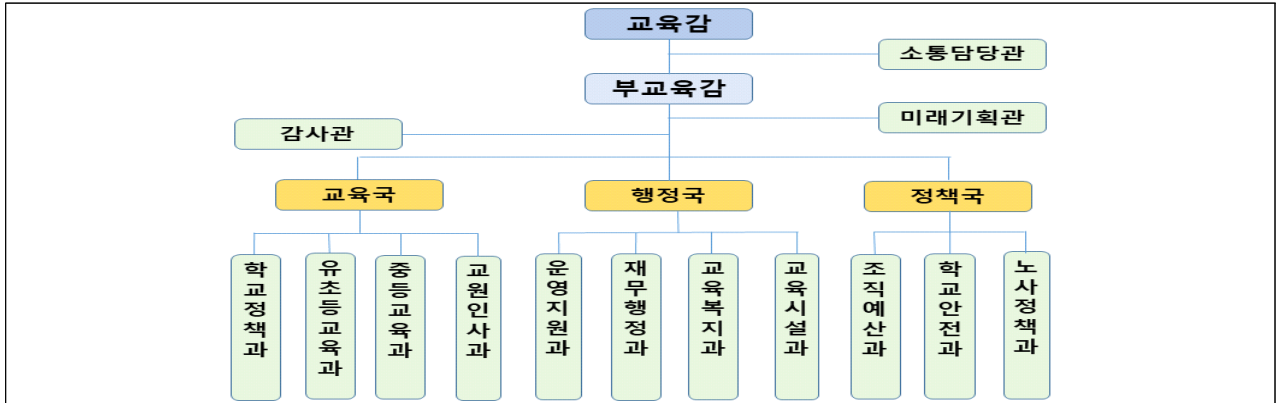

- 직속기관 (5기관)

- 교육원, 평생교육학습관, 안전체험교육원, 진로교육원, 학교지원본부

□ 인원

- 정원 및 현원

(2024.9.1.기준)

구분	지방공무원							국가공무원			합계 (C=A+B)
	정무직	일반직	별정직	연구직	특정직		소계(A)	부교육감	교원	소계(B)	
정원	1	873	4	1	장학관· 교육연구관	장학사· 교육연구사	1,029	1	5,078	5,079	6,108
현원	1	836	4	1	44	106	991	1	5,266	5,267	6,258

□ 교육재정 현황

(단위: 천원, %)

구분		'25년 예산(C)	'24년 예산(D)	증감(C-D)	재원비중
총 계(A+B)		1,183,421,936	1,106,181,080	77,240,856	100.0%
성과 관리 대상 사업	다같이 성장하는 맞춤형 교육	33,962,136	32,916,897	1,045,239	2.9%
	미래를 열어가는 교육환경	153,561,532	163,269,694	△9,708,162	13.0%
	학습권을 보장하는 교육복지	75,308,380	68,575,375	6,733,005	6.4%
	삶의 질을 높이는 교육생태계	52,357,490	56,668,918	△4,311,428	4.4%
	시민과 함께하는 교육자치·교육행정	6,083,270	4,280,457	1,802,813	0.5%
	소계(A)	321,272,808	325,711,341	△4,438,533	27.1%
성과 관리 비대상 사업	인건비	713,621,463	641,232,714	72,388,749	60.3%
	기본운영비	11,162,588	9,285,909	1,876,679	0.9%
	학교운영비 지원	124,973,632	112,784,310	12,189,322	10.6%
	재무활동	11,097,556	11,005,398	92,158	0.9%
	예비비 및 기타	1,293,889	6,161,408	△4,867,519	0.1%
	소계(B)	862,149,128	780,469,739	81,679,389	72.9%

제2장 2025년 지방교육재정 운용 방향

1. 지방교육재정 여건 및 전망

가. 세입 여건

- ❖ 지방교육재정은 자체 과세권이 없어 수입의 80% 이상을 외부 이전수입에 의존하고 있으며, 경기회복 흐름에 따라 여건이 개선될 전망이나 불확실성도 존재함
- **(이전수입)** 경기회복 흐름에 따라 수입 증가가 전망되고 불확실성도 상존하고 있어 올해는 소폭 상승 예상하나 향후엔 감소 우려됨
- **(자체수입)** 행정활동수입, 자산수입, 이자수입 등 자체수입은 전년 수준과 유사할 것으로 전망
- **(지방채)** 건전재정 운영을 위해 지방채는 미발행 예상하나 교육부 기조에 따라 일시 차입 가능성도 상존
- **(순세계잉여금)** 신속집행, 소비·투자분야 중점으로 재정집행 실적을 확대하여 소폭 감소 예정

나. 세출 여건

❖ 지방교육재정은 교직원 인건비 및 기관운영비 등 경상지출이 70% 이상을 차지하며 지속적인 물가 상승 및 각종 국가 정책 추진을 위하여 상승 예정

- (인건비) 교육기관 신설, 신규 채용에 따른 교직원 수 증가, 교직원 임금 상승률, 늘봄학교 및 유보통합 등에 의해 대폭 증가 예상
- (물건비) 공공요금 인상을 포함한 물가상승으로 인한 기본경비 증가와 복리후생비 소요 등에 따라 증가 전망
- (이전지출) 인건비 상승에 따른 법정부담금 인상, 원아 수 감소, 보육료 추가 지원 등 증가 예상
- (자본지출) 신설학교, 직속기관 설립, 그린스마트스쿨 구축, 지속적인 노후화된 학교시설 교육환경개선으로 증가 예측
- (상환지출) '21년도 지방채 조기 상환에 따라 차입금상환 및 이자 지출이 없어 큰 변동없이 전년 수준 유지 전망
- (전출금등) 기초학력 보장, 디지털 교육환경 구축 및 효율화, 늘봄학교 확대 및 유보통합에 따른 교육비 지출 증가 예측
- (예비비 및 기타) 예기치 못한 재해·재난과 감염병 등에 대비하기 위한 예비비 편성 등으로 전년 수준 유지 전망
- (내부거래) 안정화 기금 및 교육시설 환경개선기금 등의 적립금을 세수악화에 따라 소진할 필요가 발생하여 기금전출금 축소 예상

2. 세종교육재정 기본 방향 및 운용 방향

가. 기본 방향

목 표

전략적 건전 예산 편성으로 세종교육 5대 정책 실현

세 종 교 육 재 정	기본 방향	운 용 방 향
	계획적 운용	<input type="checkbox"/> 중기지방교육재정계획 수립 내실화 <input type="checkbox"/> 대규모 사업에 대한 투자심사체제 강화
	건전 운용	<input type="checkbox"/> 한정된 자원안에서 전략적으로 자원 배분 <input type="checkbox"/> 재정운용의 통일성·균형성 확보
	효율성 제고	<input type="checkbox"/> 예산과 집행을 연계한 재정집행 확대 <input type="checkbox"/> 교육재정 집행 관리 강화
	신뢰성·투명성 확보	<input type="checkbox"/> 예산편성 등 예산과정에 주민참여 활성화 <input type="checkbox"/> 지방교육재정 운용상황 수시 공시
	단위학교 자율성 확대	<input type="checkbox"/> 학교회계 재정운용 자율성 확대 및 업무지원 <input type="checkbox"/> 학교회계 재정운용 효율성 제고
	성과 중심 재정 운용	<input type="checkbox"/> 교육청 비전에 기초한 성과목표 체계 제시 <input type="checkbox"/> 성과목표 체계와 예산 사업구조와 연계 강화
	기금 건전 운용	<input type="checkbox"/> 기금운용의 효율성과 건전성 제고 <input type="checkbox"/> 기금의 통합·폐지 노력

세종교육재정 계획 · 예산편성 · 집행 · 평가의 체계적 관리

나. 운용 방향

① 교육재정의 계획적 운용

- 중기지방교육재정계획 수립 내실화로 활용도 제고 및 중장기 예측 강화
 - 중기지방교육재정계획은 재정 운용의 기본틀로서 세종교육의 비전과 정책 우선순위를 반영하여 연도별로 투자계획 수립
 - 중기 재정수지를 전망하여 향후 가용재원을 판단하고 중장기 계획과 연계된 재정투자사업, BTL사업, 기금 등은 전략적으로 자원 배분
- 대규모 사업에 대한 투자심사체제 강화 및 체계적 예산 관리
 - 일정규모 이상(총사업비 40억원)의 사업은 예산편성 또는 사업시행 전에 반드시 사업의 타당성, 효율성 등에 대해 투자심사 실시
 - 한정된 투자재원을 사업별·연도별로 적정하게 배분하고 투자심사 결과를 바탕으로 예산 편성 유도

② 교육재정의 건전한 운용

- 한정된 자원 안에서 사업 필요성, 타당성 등을 고려하여 자원 배분
 - 국별 예산조정을 통해 비효율적인 예산 감축, 유사·중복 사업 통·폐합, 업무추진비 및 여비 등 최소 편성
 - 신규사업은 중장기 계획과 연계, 법적 근거, 자원확보 방안 등을 고려하여 정책사업 검토조정위원회를 통하여 면밀히 검토
- 부서·기관 간 재정운용의 통일을 기하도록 예산편성 기준 설정
 - 기본운영비 등 행정운영경비는 필수 소요 경비만 편성되도록 경비를 표준화하고 각종 소모성 경비 기준 설정
 - 재정운용의 균형을 확보하기 위해 예산배정, 이용·전용, 변경사용(세목변경), 이체, 이월 등 세출예산 운용 기준 수립

3 교육재정의 효율성 제고

- 예산과 집행을 연계한 재정집행 확대
 - 전년도 예결산과 당해연도 예산집행 상황을 분석하여 회계연도 내 집행 가능한 예산 편성으로 이월·불용액 최소화
 - 이미 편성된 예산은 재정집행 중간 점검을 통해 이월·불용액 발생 규모를 추산하여 예산 재편성 및 관리
- ※ 연례적 이월·불용 사업은 사유를 심층 분석하고 개선하며, 시설사업비의 경우 계속비로 편성하여 이월·불용액 최소화
- 교육재정 운용 효율성을 제고하기 위해 재정집행 관리 강화
 - 신속집행, 소비·투자분야 중점 추진과제와 집행을 목표를 설정하여 집행실적 확대 추진
 - 세종교육집행점검단(단장: 부교육감), 사업별 실무관리반(반장: 예산1담당) 등 재정집행 점검체계 운영으로 집행 목표 달성 독려
- ※ 2025회계연도 이월·불용률과 교육부 목표치에 따라 2027년도 보통교부금 산정 시 ±80억원(교특회계 ±50억, 학교회계 ±30억) 추가 반영

4 교육재정의 신뢰성·투명성 확보

- 예산편성 등 예산과정에 주민의견 수렴으로 주민참여 활성화
 - 교육 사업의 특수성 및 주민참여예산 제도의 실효성 확보를 위해 제안사업을 기존 주민 개인에서 학교 제안사업으로 확대·운영
 - 다양한 주민 의견 수렴 및 주민참여 기회 확대를 위해 1단계 전용 홈페이지 연중 운영, 상시 온·오프라인 소통창구 운영
- 주민에 대한 재정 투명성과 책무성 제고를 위해 교육재정 공시
 - 세입·세출 운용상황, 기금운용 현황, 중기지방교육재정계획, 지방 재정·분석 진단 결과 등 교육재정 운용상황을 홈페이지에 공개
 - 예산 확정, 결산 승인 후 2개월 이내 또는 새로운 수요 발생 시 실시하고 이해도·접근성·활용도 등 수요자 입장을 고려하여 공개

5 단위학교 재정 운용 자율성 확대

- 학교회계 재정 운용 자율성 확대 및 업무지원
 - 학교운영비 총액지원 확대로 학교별 교육과정 및 재정수요에 따른 자율적 재정 운용 확대
 - 사업 규모가 크거나 전문성을 요하는 경우에는 본청 사업비로 일괄 예산 편성 및 집행하여 단위 학교 업무 경감
- 학교회계 재정 운용 효율성 제고
 - 학교 회계연도 내 신속하고 적극적인 재정집행으로 원활한 교육 활동 지원과 이월·불용액 최소화
 - 학교회계 집행을 제고를 위해 재정집행 현황을 상시 모니터링하고 집행점검 관리체계 운영

6 성과 중심 재정 운용

- 교육청의 임무와 전략목표에 기초한 성과목표 체계 제시
 - 교육청의 비전·전략목표·성과목표 등을 설정하고 「지방재정법」에 따른 중기지방교육재정계획에 반영
 - 당해연도의 성과목표 및 성과지표, 과거 추세치를 반영한 구체적이고 합리적인 목표치 설정 등을 포함
- 성과 관리 목표체계(성과목표-단위과제)와 예산 사업구조와 연계 강화
 - 전략목표와 성과목표간 또는 성과목표와 단위과제 간 연계성이 확보될 수 있도록 하고, 성과목표는 업무의 최종적인 효과가 파악 되도록 결과 지향적으로 설정
 - 단위과제는 예산 체계상 세부사업과 유사한 개념으로 세부사업과 1:1, 또는 1:N이 되도록 설정

7 기금의 건전한 운용

○ 기금 운용의 효율성과 건전성 제고

- 기금의 설치 목적과 지역 설정에 맞도록 관리·운용하고 기금의 안정성·유동성·수익성 및 공공성을 고려, 투명하고 효율적으로 운영
- 여유자금은 이자율이 높은 금융기관에 예치·관리하여 이자수입이 증대되도록 하고 기금 성과분석 결과 등을 반영

○ 기금의 통합·폐지 노력

- 기금 설치 목적을 달성한 경우, 목적 달성이 불가능하다고 판단 되는 경우 등 기금을 폐지하거나 다른 기금과 통합
- 기금사업 중 예산으로 대체 가능한 사업은 예산사업으로 전환하고 불필요한 기금은 폐지하는 등 운용 혁신

제3장 전략목표별 성과계획

제3장 전략목표별 성과계획

1. 성과계획 총괄표

가. 총괄

(단위 : 개, 천원)

전략목표수	성과목표수	단위과제수	예산액		
			'25년	'24년	증감
5	15	51	321,272,808	325,711,341	△4,438,533

나. 성과계획 및 자원비중

(단위 : 천원, %)

전략목표명	성과목표명	성과지표명	예산액	비중
I. 다같이 성장하는 맞춤형 교육	I -1. 미래 변화를 이끄는 힘, 세종 창의적 교육과정	① 세종창의적 교육과정 활성화를 위한 의견수렴 횟수	20,364,271	6.3
		② 생태교육 교육공동체 만족도		
		③ 생각자람 교육과정 건설팅 수혜율 및 만족도		
		④ 중학교 나다움성장 교육과정 우수사례		
		⑤ 캠퍼스형 공동교육과정 만족도		
		⑥ 특수교육대상자 진학 및 취업률		
	I -2. 모두의 성장을 위한 책임교육	① 기초학력 지원 1수업 2교(강)사제 운영 학급 수 비율	5,119,604	1.6

전략목표명	성과목표명	성과지표명	예산액	비중
		② 학력향상 프로그램 참여 학생 비율		
		③ 가칭영유아학교 시범사업 운영 기관 만족도		
		④ 세종유아생태체험센터 체험 프로그램 효과성		
	I - 3. 진로역량을 키우는 맞춤형교육	① 진로체험실 기본 프로그램 (주중) 참여 학생 만족도	8,478,261	2.6
		② 진로진학상담 만족도		
		③ 직업계고 지원 만족도		
		④ 과학교육 담당교원 역량 강화 연수 및 컨설팅 수혜율		
		⑤ 영재학급 및 영재교육원 재학생 교육과정 만족도		
		⑥ 학생 독서동아리 운영 학교 비율		
		⑦ 교육감배 학교스포츠 클럽대회 참가학생 만족도		
		⑧ 학교예술강사 운영 만족도		
II. 미래를 열어가는 교육환경	II -1. 교육의 질을 높이는 미래교육환경	① 초등학교 저학년 학급당 학생 수 20명 배치 비율	142,103,781	44.2
		② 세종꿈마루 만족도 및 참여도		
		③ 디지털 기반 환경 만족도 및 보급률		
		④ 교육정보서비스 무중단율		

전략목표명	성과목표명	성과지표명	예산액	비중
		⑤ 미래학교 설립을 위한 협의회 운영 비율		
		⑥ 장애인식개선 교육 이수율		
	II - 2. 학습자가 삶을 주도하는 세종 미래교육	① SW교육체험 학생 참여율	9,429,005	2.9
	II - 3. 연대하고 실천하는 시민교육	① 지속가능발전교육 인식 확산도 및 시민사회 참여도	2,028,746	0.6
		② 국제교육교류센터 참가 학생 증가율		
		③ 현장체험연수 참여 교사 만족도 실시 결과		
III. 학습권을 보장하는 교육복지	III - 1. 촘촘한 맞춤형 교육복지	① 특수교육대상학생 치료 지원율	6,268,950	2.0
		② 다문화 맞춤형교육 학생 만족도		
		③ 통학차량 관계자 교통 안전 교육 참여율		
	III - 2. 모두가 행복한 교육복지	① 저소득층 정보화지원 만족도	63,381,556	19.7
		② 늘봄학교 참여율		
	III - 3. 존중받는 교육활동 보장	① 교육활동 보호 지원 만족도	5,657,874	1.8
		② 교직원 직무연수 효과성		
IV. 삶의 질을 높이는 교육생태계	IV - 1. 안전하고 건강한 학교	① 교직원 안전관련 전문 교육 누적 이수율	48,934,902	15.2
		② 안전체험교육원 체험 학생수 및 만족도		
		③ 학생정서·행동 특성 검사 결과 전문기관 연계율		
		④ 교육환경보호구역 점검 강화 노력도		
		⑤ 학교급식 위생안전 검사 지원율		
		⑥ 안전취약 시설물 개선률		

전략목표명	성과목표명	성과지표명	예산액	비중
		⑦ 학교시설지원 만족도		
		⑧ 안전보건관리체계 의무사항 이행률		
	IV -2. 존중과 배려의 학생생활	① 관계중심 생활교육 및 학교폭력 예방교육(학생) 실시율	2,809,309	0.9
		② 학교폭력 사안처리 지원에 대한 교원 만족도		
		③ 늘벗학교 위탁교육 수료율		
	IV -3. 배움이 풍요로운 학습도시 세종	① 마을교육공동체 참여 만족도	613,279	0.2
		② 평생교육 프로그램 만족도 및 수료율		
		③ 도서관 이용률		
		④ 사교육 관리 강화율		
V. 시민과 함께 하는 교육자치· 교육행정	V -1. 참여와 협력의 교육자치	① 교육정책 의견수렴 및 정책 반영 비율	2,219,508	0.7
		② 연구수행률 및 공유회 참석자 수		
		③ 소통공감형 콘텐츠 제작 확대를 및 만족도		
		④ 전문상담 프로그램 만족도		
	V -2. 교육주체가 일궜기는 학교자치	① 학생자치활동 만족도	402,719	0.1
		② 학부모회 구성률		
		③ 학교자치역량 강화를 위한 교육주체 의견수렴 실시율		

전략목표명	성과목표명	성과지표명	예산액	비중
	V - 3. 현장중심 교육행정	① 교육과정 운영 지원 만족도	3,461,043	1.1
		② 학교 현장지원 건수 및 만족도		
		③ 집합교육훈련 이수율		
		④ 재정투자심사 통과비율		
		⑤ 민원콜센터 1차 응답률		
		⑥ 청렴교육 학교현장 지원을		
		⑦ 자체감사 추진 실적률		
합계			321,272,808	100.0

2. 세부 성과계획

전략목표 I

다같이 성장하는 맞춤형 교육

기 본 방 향

◇ 미래 변화를 이끄는 힘, 세종창의적 교육과정

- 특별한 성장을 만들어가는 세종창의적교육과정2.0 운영
- 세종창의적교육과정 교사 네트워크 강화
- 세종창의적교육과정 평가 운영 체계 구축
- 유치원 아이다움 교육과정 운영으로 유아 놀이 중심 미래교육 실현
- 초등학교 생각자람교육과정 운영으로 학생주도성 신장
- 초등학교 생각자람학생평가 운영을 통한 학생 개별 성장 지원
- 중학교 나다움성장교육과정 운영 내실화 지원
- 고등학교 미래지움교육과정 운영으로 학생 중심 미래설계 지원
- 특수교육 함께돌움교육과정 운영으로 장애학생 중심 미래설계 지원

◇ 모두의 성장을 위한 책임교육

- 진단의 달 운영 및 학습지원대상학생 지원협의회 활성화로 학교 내 책임교육 실현 및 학생 개별 맞춤형 기초학력 진단체계 강화
- 학급내·학교안·학교밖 다중 안전망 제공으로 모든 아이의 성장 지원을 통한 기초학력 향상
- 초3, 중1 책임교육학년 지정 운영으로 기초학력 향상 집중 지원 및 방학 중 학생 성장 지원
- ^{가칭}영유아학교 시범사업 운영으로 유보통합의 이상적 모델 기반 마련
- 마을배움터 운영 내실화를 통한 유치원 아이다움교육과정 운영 지원
- 교육공동체 직급별 워크숍 및 연수, 상담 운영으로 역량강화 지원
- 마을 인적·물적 활용 체험 프로그램 운영을 통해 아이다움교육 과정 내실화 지원

◇ 진로역량을 키우는 맞춤교육

- 진로·진학교육
- 진로 탐색·설계 역량 강화를 위한 진로체험실 프로그램 지원
- 교육공동체가 함께하는 진로·진학 설계 지원
- 학교 진로교육 내실화 및 학교 진학지도 역량 강화
- 미래 산업사회를 주도할 융·복합 재능 키움 직업교육 강화
- 몸과 마음이 건강해지는 체육교육
- 심미적 감수성을 키우는 예술교육
- 학교로 찾아가는 문화예술공연을 통한 학생의 창의적 사고, 심미적 감수성, 공동체적 역량 등 문화적 역량 함양
- 문화·체육·예술교육
- 탐구·실험 중심 과학교육 활성화를 통한 과학교과 역량 함양
- 창의력과 잠재력을 키우는 발명·영재교육

(1) 주요내용☐ **세종창의적교육과정 2.0**○ **세종창의적교육과정2.0 총론 운영**

- 세종창의적교육과정2.0 총론 개정, 세종창의적교육과정2.0 총론 해설서 및 프레임워크 개발·보급
- 세종특별자치시교육과정위원회 운영(연중), 세종창의적교육과정 실무협의회 운영(연중)
- 세종창의적교육과정 교사 네트워크 운영(유·초·중·고 교사학습생태계 조성)

○ **세종창의적교육과정 평가 운영 체계 구축**

- 세종창의적교육과정 평가 운영 프레임워크 실행 방안 구축

☐ **유치원 아이다움교육과정**○ **놀이가 배움이 되는 아이다움교육과정 운영**○ **행복한 성장을 위한 유치원 방과후 과정·돌봄운영**☐ **초등학교 생각자람교육과정**○ **학생주도성을 키우는 생각자람교육과정 운영**

- 초등교원 교육과정 역량강화 및 학교자율시간 운영 지원

○ **학생 참여형 생각자람수업 확산**

- 교실 수업 혁신 및 수업공동체 회복을 위한 수업 연구 네트워크 운영과 지구 장학(협의체) 활성화

○ **학생성장을 지원하는 생각자람학생평가 내실화**

- 학생성장을 지원하는 과정 중심의 생각자람학생평가 역량 강화 지원

□ 중학교 나다움성장교육과정

- 단위학교 나다움성장교육과정 운영 지원
 - 자유학년^{1학년} - 학습·탐구집중학년^{2학년} - 진로·집중학년^{3학년} - 고등학교 진학으로 이어지는 학년, 중·고 연계 강화로 진로 맞춤형 교육과정 운영
 - 지역 및 학교 특색에 맞는 학교자율시간 운영 지원
- 학생의 성장을 돕는 수업·평가 지원
- 자유학기-진로집중학기 연계 운영 지원으로 일관된 진로 연계 배움 기회 확대 지원
- 중·고 교육과정 연계 및 교원 간 협력 기반 강화 지원

□ 고등학교 미래지음교육과정

- 캠퍼스형 공동교육과정 I: 거점학교 공동교육과정[정규교과]
- 캠퍼스형 공동교육과정 II: 학생 맞춤형 진로전공탐구반 공동교육과정
- 캠퍼스형 공동교육과정 III: 쌍방향 온라인 공동교육과정[정규교과]
- 캠퍼스형 공동교육과정 V: 직업 탐구 과정(직업 자격증 대비 과정)

□ 특수교육 함께돈움교육과정

- 특수교육대상학생 특성에 따른 교육과정 운영 내실화
 - 장애유형 및 장애특성에 따른 맞춤형 교육과정 운영
- 장애영유아 교육 지원 확대
- 특수교육대상학생 다양한 진로직업교육 운영

(2) 성과지표 및 목표치 설정

< 성과지표별 목표치 설정 >

성 과 지 표	가 중 치	실적 및 목표치						측정산식 또는 측정방법	자료수집 방법/출처
		구분	'23	'24	'25	'26	'27		
① 세종창의적교육과정 내실화를 위한 의견수렴 횟수(비율)	0.1	목표	-	신규	125	125	125	(의견수렴 횟수 / 12회(분기별 3회))×100	세부사업계획 (내부결재자료)
		실적	-	-	-	-	-		
② 생태 교육교육 공동체 만족도	0.2	목표	-	96.0	96.5	97.0	97.5	(매우만족+만족응답자수)/ 전체응답자수×100	내부계획자료
		실적	-	-	-	-	-		
③ 생각자람 교육과정 컨설팅 수혜율 및 만족도	0.2	목표	95.1	95.5	96.5	97.0	97.5	(당해년도 컨설팅 참여 학교/전체 학교 수×70 + (5단계 척도 중 '만족 이상' 응답자 수/전체 응답자 수)×30)	세부사업계획 (내부결재자료)
		실적	95.1	-	-	-	-		
④ 중학교 나다움 성장 교육과정 우수사례	0.2	목표	-	80	82	82	82	((중학교 나다움성장교육과정 우수사례 제출 건 수×0.25)/중학교 수×100	내부자료 (중학교나다움 우수사례 자료수집)
		실적	-	-	-	-	-		
⑤ 캠퍼스형 공동교육과정 만족도	0.2	목표	82	88	88	89	89	(참여학생 조사 문항 반응 평균의 합 / 만족도 조사 참여학생수)×20	설문조사만족도 내부자료
		실적	88	-	-	-	-		
⑥ 특수교육대상 학생 진학 및 취업률	0.1	목표	-	84	89.58	90.47	92.68	(진학및취업한특수교육대상 학생수/고등학교졸업특수교육대상학생수)×100	관련공문 등
		실적	-	-	-	-	-		

< 성과지표별 목표치 설정 근거 >

① 세종창의적교육과정 내실화를 위한 의견수렴 횟수(비율)

○ 측정산식: (의견수렴 횟수/12회(분기별 3회))×100

▪ 측정방법

- 측정대상기간: '25.1.1.~'25.12.31.

- 실적치 집계 완료 시점: '25.12월말 예정

- 측정수행기관: 학교정책과

- 측정대상 표본수 및 선정방법: '25년 계획에 근거한 의견수렴 실시 횟수

○ 목표치 설정 근거

▪ 세종창의적교육과정 내실화를 위한 위원회, 협의회, 네트워크 간 공동연구 및 협의 수시 필요

▪ '25년부터 세종창의적교육과정 고도화 지속 운영을 위해 목표치를 125%으로 설정

② 생태교육교육공동체만족도

- 측정산식: $((\text{매우 만족} + \text{만족 응답자수}) / \text{전체 응답자수}) \times 100$
 - 측정방법
 - 측정대상기간: '25.1.1. ~ '25.12.31.
 - 실적치 집계 완료 시점: '26.1월말 예정
 - 측정수행기관: 유초등교육과
 - 측정대상 표본수 및 선정방법: 유치원 총 66개원, 온라인 설문조사
 - 만족도조사 지표
 - 조사대상: 교사, 학부모, 원아
 - 조사항목: 생태교육 운영 전반 만족도
 - 평점부여 방식: 5점 척도 중 만족, 매우만족 비율 합산
 - 목표치 설정근거
 - 교육과정과 연계한 교육공동체 참여의 생태교육 정착을 위해 중상수준의 목표 설정

③ 생각자람교육과정 컨설팅 수혜율 및 만족도

- 측정산식: $(\text{당해년도 컨설팅 참여 학교 수} / \text{전체 학교 수}) \times 70 + (5\text{단계 척도 중 '만족 이상' 응답자 수} / \text{전체 응답자 수}) \times 30$
 - 측정방법
 - 측정대상기간: '25.1.1. ~ '25.12.31.
 - 실적치 집계 완료 시점: '26.1월말 예정
 - 측정수행기관: 유초등교육과
 - 측정대상 표본수 및 선정방법: 당해년도 교육과정 컨설팅 참여 학교 수 및 만족도 조사 참여 교원 전수조사
 - 평점부여 방식: 만족도 조사에 참여한 참여자 중 리커트 5점 척도 측정 '만족 이상' 응답자 비율을 100점 기준으로 환산 후 30% 적용
 - 목표치 설정근거
 - 추세치 설정의 합리성: 교육과정 컨설팅 운영 내실화 및 참여 교원의 만족도로 컨설팅의 효과성 측정
 - 외부환경 대비: 신설 초등학교 수 반영
 - 개선사항 대비: 만족도 참여 교원 최소 인원수 마련

④ 중학교 나다움성장교육과정 우수사례

- 측정산식: $(\text{중학교 나다움성장교육과정 우수사례 제출 건 수} \times 0.25 / \text{중학교 수}) \times 100$
 - 측정방법
 - 측정대상기간: '25.1.1. ~ '25.12.31.
 - 실적치 집계 완료 시점: '26.1월말 예정
 - 측정수행기관: 중등교육과
 - 측정대상 표본수 및 선정방법: 전수조사(모든 중학교)
 - 평점부여 방식: 점수환산 방법(백분율)
 - 목표치 설정근거
 - 중학교 나다움성장교육과정의 내실있는 운영(80% 이상 유지 필요)

⑤ 캠퍼스형 공동교육과정 만족도

- 측정산식: $(\text{참여학생 조사 문항 반응 평균의 합} / \text{만족도 조사 참여학생 수}) \times 20$
 - 측정방법
 - 측정대상기간: '25.1.1. ~ '25.12.31.
 - 실적치 집계 완료 시점: '26.1월말 예정
 - 측정수행기관: 중등교육과
 - 측정대상 표본수 및 선정방법: 전수조사
 - 평점부여 방식: 점수환산 방법(백분위(%)로 환산)
 - 목표치 설정근거
 - 캠퍼스형 공동교육과정 운영의 내실화를 위해 실제 캠퍼스형 공동교육과정에 참여한 학생들의 만족도를 기준으로 설정

⑥ 특수교육대상학생 진학 및 취업률

○ 측정산식: (진학 및 취업한 특수교육대상학생수/관내 고등학교 졸업 특수교육대상학생 수)×100

* 특수학급과 완전통합 모두 포함

▪ 측정방법

- 측정대상기간: '25.1.1.~'25.12.31.

- 실적치 집계 완료 시점: '26.1월말 예정

- 측정수행기관: 유초등교육과

- 측정대상 표본수 및 선정방법: 고등학교 졸업 특수교육대상학생 수, 진학 및 취업한 특수교육대상학생 수 / 내부계획자료, 학교별 요청 공문자료, 학교 발송공문 자료

○ 목표치 설정근거

▪ 특수교육대상학생 진학 및 취업에 필요한 맞춤형 지원 확충

▪ 2025년~2027년까지의 매년 증가 목표: 매년 1~2%씩 상승하는 것으로 예상

(학교정책과 학교정책기획 이주화)

(1) 목적 및 주요내용

☐ 사업목적

- 특별한 성장을 만들어가는 세종창의적교육과정2.0 총론 운영

☐ 주요내용

- 세종창의적교육과정2.0 총론 운영 내실화
 - 세종창의적교육과정위원회 및 세종창의적교육과정실무협의회 운영
 - 세종창의적교육과정 교사 네트워크 운영(유·초·중·고 교사학습 생태계 내실화)
 - 세종창의적교육과정 평가 운영 체계 구축·실행 방안 마련

(2) 관련 예산사업 내역

(단위 : 천원)

구 분	'25년 예산 (c)	'24년 예산 (c')	증감 (c-c')
I-1-① 세종창의적교육과정2.0	1,376,429	1,065,600	310,829
▪ 특색 교육과정운영	1,376,429	1,065,600	310,829

※ 세부사업 <특색교육과정운영> 예산은 I-1-①, II-1-③, II-2-①, IV-3-①, V-2-③ 공동 운영

(1) 목적 및 주요내용

☐ 사업목적

- 단위유치원의 창의적 교육과정 운영지원으로 유아교육의 활성화 및 교원의 성장 지원
- 방과후과정 및 돌봄 운영 지원 강화로 교육공동체의 만족도 제고

☐ 주요내용

- 유치원 아이다움교육과정 편성 운영 지원
- 유아교육발전위원회 운영
- 단위유치원 아이다움교육과정 맞춤형 장학 운영
- 누리과정포털운영 지원
- 숲·생태교육과정 및 전환형 숲·생태유치원 운영 지원
- 유치원교원중앙연수지원
- 교육과정 연계 유치원방과후놀이배움터지원
- 유치원 방과후과정 담당자 연수 운영
- 유치원 방과후과정 운영비 지원
- 유치원 방학 중 방과후과정 간식 운영 지원

(2) 관련 예산사업 내역

(단위 : 천원)

구 분	'25년 예산 (c)	'24년 예산 (c')	증감 (c-c')
I-1-② 유치원 아이다움교육과정	3,315,329	2,079,036	1,236,293
▪ 유치원방과후과정운영	677,571	883,191	△205,620
▪ 유아교육운영	2,637,758	1,195,845	1,441,913

※ 세부사업 <유아교육운영> 예산은 I-1-②, I-2-③ 공동 운영

(유초등교육과 초등교육 진미옥, 김민경)

(1) 목적 및 주요내용

□ 사업목적

- 학교 교육력 제고를 위한 단위 학교의 교육과정 재구조화 역량 강화 및 학교자율시간 운영 지원
- 교육과정-평가-수업 일체화를 위한 모듈형 연수 개설 및 운영 지원
- 생각자람수업 확산을 위한 수업 연구 네트워크 운영 지원
- 학생 개별 성장 지원을 위한 과정중심 생각자람학생평가 내실화
- 전인적 성장을 위한 건전한 놀이문화 형성 및 놀이교육 활성화

□ 주요내용

- 단위학교의 특색있는 생각자람교육과정 운영 지원
- 교원의 교육과정 설계 역량 강화와 학교자율시간 운영 지원
- 학교 교육력 제고를 위한 맞춤형 생각자람교육과정 컨설팅 실시
- 2022 개정 교육과정 현장 안착 지원
- 생각자람교육과정-평가-수업 일체화를 위한 역량 강화 지원
- 수업 연구네트워크 운영을 통한 학생 참여형 수업 운영 지원
- 학생 성장을 지원하는 과정 중심의 생각자람학생평가 운영 지원
- 체험과 놀이 중심의 교육과정 연계 놀이교육 운영 지원

(2) 관련 예산사업 내역

(단위 : 천원)

구 분	'25년 예산 (c)	'24년 예산 (c')	증감 (c-c')
I-1-③ 초등학교 생각자람교육과정	11,863,014	12,752,520	△ 889,506
▪ 교육과정운영지원	11,351,014	12,235,840	△ 884,826
▪ 학력평가관리	512,000	516,680	△ 4,680

※ 세부사업 <교육과정운영지원> 예산은 I-1-③, I-1-④, I-1-⑤, I-3-③, II-3-①, II-3-③, IV-3-① 공동 운영

(중등교육과 중등교육과정 박민아)

(1) 목적 및 주요내용

□ 사업목적

- 자유학기(1학년)에서 진로집중학년(3학년)까지 일관된 진로 연계 배움의 기회 확대
- 세종형 자유학기 모형 운영을 통한 자유학기 교육과정 내실화 운영 지원
- 중·고 연계 교육과정을 통한 학생중심 성장 지원 및 진로성숙도 제고

□ 주요내용

- 자유학년(1학년)-학습·탐구집중학년(2학년)-진로·집중학년(3학년)-고등학교 진학으로 이어지는 학년연계, 중·고 연계 강화 학생 진로 맞춤형 교육과정 지원
- 학력신장을 위한 학교안-학교간-학교밖 배움중심 진로연계 학습 시스템 구축
- 중학교 교육력 제고를 위한 교육공동체 역량 강화 사업 운영

(2) 관련 예산사업 내역

(단위 : 천원)

구 분	'25년 예산 (c)	'24년 예산 (c')	증감 (c-c')
I-1-④ 중학교 나다움성장교육과정	11,351,014	12,235,840	△ 884,826
▪ 교육과정운영지원	11,351,014	12,235,840	△ 884,826

※ 세부사업 <교육과정운영지원> 예산은 I-1-③, I-1-④, I-1-⑤, I-3-③, II-3-①, II-3-③, IV-3-① 공동 운영

(1) 목적 및 주요내용

☐ 사업목적

- 학생 맞춤형 진학과 진로를 지원하는 다양한 교육과정 운영 및 학생들의 과목 선택권 확대
- 캠퍼스형 공동교육과정이라는 플랫폼을 활용하여 학생 맞춤형 고교 교육과정을 중심으로 체제 전반에 관한 기반 조성 및 내실화
- 학생 진로 탐구 및 진학 연계 프로그램 제공으로 진로·진학 탐구 역량 향상

☐ 주요내용

- 캠퍼스형 공동교육과정 I: 거점학교 공동교육과정[정규교과], 학교에서 배우기 어려운 정규교육과정의 소인수과목, 심화교과, 전문(직업)교과, 실기교과를 거점학교에서 배우는 과정으로 학생의 수요 충족 및 과목 선택권 확대
- 캠퍼스형 공동교육과정 II: 학생 맞춤형 진로전공탐구반 공동교육과정, 인문(어문), 사회과학, 예체능, 자연과학(공학)부 등 다양한 진로 연계 체험 기회 제공 및 진로 적합성 역량 함양
- 캠퍼스형 공동교육과정 III: 쌍방향 온라인 공동교육과정[정규교과], 교통 불편, 인근 학교 부재 등 물리적 한계를 극복하기 위한 과정
- 캠퍼스형 공동교육과정 V: 직업 탐구 과정, 학생의 진로와 연계한 직업 탐구 및 그와 관련한 자격증을 준비할 수 있는 과정으로 체험과 실습 위주의 공동교육과정 제공

(2) 관련 예산사업 내역

(단위 : 천원)

구 분	'25년 예산 (c)	'24년 예산 (c')	증감 (c-c')
I-1-⑤ 고등학교 미래지음교육과정	12,755,825	13,656,337	△900,512
▪ 교육과정운영지원	11,351,014	12,235,840	△884,826
▪ 대학수학능력시험	1,404,811	1,420,497	△15,686

※ 세부사업 <교육과정운영지원> 예산은 I-1-③, I-1-④, I-1-⑤, I-3-③, II-3-①, II-3-③, IV-3-① 공동 운영

(유초등교육과 특수교육 이유리, 김영주, 이은숙, 박도희)

(1) 목적 및 주요내용

☐ 사업목적

- 장애학생 개별 특성에 따른 문화·예술·체육 활동 지원으로 잠재능력 향상
- 특수교육대상학생 맞춤형 진로체험 기회 확대를 통한 미래생활역량 강화
- 장애영유아 조기발견 및 교육지원 확대를 위한 특수교육지원 방안 마련

☐ 주요내용

- 특수학급 및 통합학급 교육과정 편성·운영 지원
- 고교학점제 내실화를 위한 지원 강화
- 장애영유아 조기 발견 및 진단·평가 체계 구축
- 장애영유아 특기적성 개발 및 가족 지원
- 장애특성에 적합한 진로·직업교육 지원 강화
- 장애학생 맞춤형 일자리 및 취업 지원 강화
- 장애학생 문화·예술·체육활동 지원 강화

(2) 관련 예산사업 내역

(단위 : 천원)

구 분	'25년 예산 (c)	'24년 예산 (c')	증감 (c-c')
I-1-⑥ 특수교육 함께돌움교육과정	2,404,688	2,239,099	165,589
▪ 특수교육운영	2,404,688	2,239,099	165,589

※ 세부사업 <특수교육운영> 예산은 I-1-⑥, II-1-④ 공동 운영

(1) 주요내용☐ 기초학력 보장

- 학습지원대상학생의 기초학력 정밀 진단 및 특수 요인을 가진 학생의 심층 진단으로 기초학력 향상 지원
- 학급 내 일반 지원, 학교 안 집중 지원, 학교 밖 전문 지원으로 모든 아이의 성장을 지원하는 다중 안전망 제공
- 교원의 기초학력 지도 전문성 강화를 위한 컨설팅 및 워크숍, 역량 강화 연수 운영

☐ 단계별 맞춤형 학습지원

- 초3, 중1 책임교육학년 지정으로 맞춤형 학습 관리 프로그램 지원
- 방학 중에도 지속되는 교과 보충 수업, 학습 상담, 학습 코칭 등 학습 지원 프로그램 운영

☐ 영유아 공공성 강화

- 온(溫)세종 유보통합
 - 영유아 보육 업무 이관으로 안정적인 유보통합 준비
 - 가칭영유아학교 시범사업 운영으로 교육·보육의 질 제고
- 모두가 행복한 맞춤형 유아교육 여건 개선
- 교육공동체 유아교육 역량 강화 지원
- 마을과 함께하는 세종유아생태체험센터 운영

(2) 성과지표 및 목표치 설정

< 성과지표별 목표치 설정 >

성 과 지 표	가 중 치	실 적 및 목 표 치						측 정 산 식 또는 측정 방법	자 료 수 집 방법/출처
		구 분	'23	'24	'25	'26	'27		
① 기초학력 지원 1수업 2교(강)사제 운영 학급수 비율	0.2	목 표	-	8	10	12	13	(기초학력 지원 1수업 2교 (강)사제 운영하는 학급 수 /전체 학급수)×100	내부결재
		실 적	-	-	-	-	-		
② 학력향상 프로 그램에 참여한 학생 비율	0.2	목 표	-	8	8.4	8.6	8.8	(1년간 학력향상프로그램에 참여한 학생 수 /전체 학생수)×100	내부결재
		실 적	-	-	-	-	-		
③ ^{가칭} 영유아학교 시범 기관 운영 만족도	0.3	목 표	-	신규	80	85	90	기관별 가칭영유아학교 시범사업 '만족' 및 '매우 만족' 평균의 합 / 가칭영 유아학교 시범사업 기관 수	내부계획 자료
		실 적	-	-	-	-	-		
④ 세종유아생태 체 험 센 터 체 험 프로그램 효과성	0.3	목 표	-	신규	95.4	96.1	96.5	참여율(50%)+만족도 (50%) <참여율(50%)> [(체험 프로그램 참여 기관 수/체험 프로그램 신청 기관 수)×50] <만족도(50%)> (만족이상 응답자수 / 응답자수)×50]	내부결재 자료
		실 적	-	-	-	-	-		

< 성과지표별 목표치 설정 근거 >

① 기초학력 지원 1수업 2교(강)사제 운영 학급수 비율

○ 측정산식: (기초학력 지원 1수업 2교(강)사제 운영 학급 수/전체 학급수)×100

▪ 측정방법

- 측정대상기간: '25.1.1.~'25.12.31.
 - 실적치 집계 완료 시점: '26.1월말 예정
 - 측정수행기관: 학교정책과
 - 측정대상 표본수 및 선정방법: 초·중·고 기초학력 지원을 위해 1수업 2교(강)사제 협력수업을 운영하는 학급 수를 전체 학급 수로 나눈 값
- ※ 대상: 초1~고2(세종과학영재학교 제외)

○ 목표치 설정근거

- 기초학력 향상을 위한 정규수업 내 학생 개별 맞춤형 수업모델 운영을 통해 학습 초기에 학생을 진단하고 적극 개입하여 조기 지원함으로써 학습 부진을 최소화하기 위함
- 기초학력 지원을 위해 1수업 2교(강)사제 협력 수업을 운영하는 학급 수를 전체 학급 수 대비 10% 달성을 목표치로 설정하고, 2027년까지 교당(초55교, 중28교, 고22교) 1 협력교(강)사를 배치하여 1인당 3학급 이상 수업을 지원함으로써 기초학력 제고

② 학력향상프로그램에 참여한 학생 비율

○ 측정산식: $(1\text{년간 학력향상프로그램에 참여한 학생 수} / \text{전체 학생 수}) \times 100$

▪ 측정방법

- 측정대상기간: '25.1.1.~'25.12.31.
- 실적치 집계 완료 시점: '26.1월말 예정
- 측정수행기관: 학교정책과
- 측정대상 표본수 및 선정방법: 학교 안 집중지원(맞춤형학력향상학습지원, 책임교육 학년제, 두드림학교(두드림교과클래스)) 프로그램, 학교 밖 전문지원(찾아가는 초기문해력·수리력 지원, 해보리 학습상담, 학습전략 집단상담, 경계선 지능 및 난독 지원, 전문기관 연계 상담·치료 지원)에 참여한 학생 수를 전체 학생 수로 나눈 값

※ 대상: 초1~고2(세종과학영재학교 제외)

○ 목표치 설정근거

- 기초학력향상을 위한 학교 안 집중지원 프로그램과 학교 밖 집중지원 프로그램에 참여한 학생 수를 전체 학생 대비 8.4%를 목표로 설정하여 기초학력 지원 사업 참여율을 높임으로써 기초학력 제고에 기여

③ ^{가칭}영유아학교 시범 기관 운영 만족도

○ 측정산식: $\frac{\text{기관별 } \supset \text{가칭 영유아학교 시범사업 '매우만족' 및 '만족' 평균의 합}}{\supset \text{가칭 영유아학교 시범사업 기관수}}$

▪ 측정방법

- 측정대상기간: '25.3.1.~'26.2.28.
- 실적치 집계 완료시점: '26.2월말
- 측정수행기관: 유초등교육과
- 측정대상 대상: ^{가칭}영유아학교 시범사업 기관 교직원
- 측정조사 항목: ^{가칭}영유아학교 시범사업 4대* 과제 만족도
- * 충분한 운영시간 보장, 교사 대 영유아 수 적정화, 교육의 질 개선, 교사 역량 강화 지원
- 평점부여 방식: 만족(5점 척도 중 매우만족, 만족 비율 합산)

○ 목표치 설정근거

- (만족도 목표값) 시범사업을 통해 바람직한 통합기관 모델 모색을 위한 신규지표로 중상 수준 목표치 설정, 연관 만족도를 점차적으로 상향 추진
- (측정조사 항목) 교육부 ^{가칭}영유아학교 시범사업 주요 운영 내용

④ 세종유아생태체험센터 체험 프로그램 효과성

○ 측정산식: 참여율*(50%)+만족도**(50%)

* <참여율(50%)> $[(\text{체험 프로그램 참여 기관 수} / \text{체험 프로그램 신청 기관 수}) \times 50]$

** <만족도(50%)> $[(\text{만족이상 응답자수} / \text{응답자수}) \times 50]$

▪ 측정방법

- 측정대상기간: '25.1.1.~'25.12.31.
- 실적치 집계 완료시점: '26.1월말 예정
- 측정수행기관: 세종교육원 유아교육부
- 측정대상 표본수 및 선정방법: 전수조사(총 198개)
- 만족도조사 대상: 체험 프로그램 참여 기관
- 만족도조사 항목: 체험 프로그램 만족도
- 만족도조사 평점부여 방식: 리커트 5점 척도측정 후 100점 기준 환산

○ 목표치 설정근거

- 체험 프로그램 참여율 및 만족도 제고를 통해 체험 프로그램 운영의 내실화 도모
- 체험 프로그램 효과의 안정성을 위해 95%이상 목표치 유지 필요

(학교정책과 기초기본학력 전은경, 유재영, 이성기)

(1) 목적 및 주요내용

□ 사업목적

- 아이 한 명 한 명의 가치를 격려하는 기초학력 맞춤형 지원 체계 구축
- 다중 안전망 강화를 통한 학생 맞춤형 지원으로 책임교육 실현 및 기초학력 보장
- 교육공동체 역량 강화로 기초학력 전문성 신장 및 모든 학생의 행복한 성장 지원

□ 주요내용

- 기초학력 진단-보정 시스템, 맞춤형 학업성취도 자율평가 및 학습저해요인 검사 등을 활용한 기초학력 진단체계 강화
- 학습지원대상학생 지원협의회 구성 및 활성화로 개별 학생 진단 및 맞춤형 프로그램 지원 강구
- 학급 내 수업 협력 지원, 학교 안 집중 지원 프로그램 안착, 학교 밖 1:1 전문 지원 강화로 기초학력 향상 및 심리·정서·관계 회복 지원
- 특수요인(경계선 지능·난독) 학생 진단 및 상담·치료 지원으로 학습 결손 해소 및 학교생활 적응력 강화 지원
- 기초학력향상 지원을 위한 워크숍 및 컨설팅, 교원의 기초학력 지도 전문성 역량 강화, 학부모 인식 개선 교육 등을 통한 학교 현장 지원

(2) 관련 예산사업 내역

(단위 : 천원)

구 분	'25년 예산 (c)	'24년 예산 (c')	증감 (c-c')
I-2-① 기초학력 보장	5,119,604	2,907,930	2,211,674
▪ 학력향상지원	4,806,384	2,408,600	2,397,784
▪ 교육정책기획관리	313,220	499,330	△186,110

※ 세부사업 <학력향상지원> 예산은 I-2-①, I-2-② 공동 운영

※ 세부사업 <교육정책기획관리> 예산은 I-2-①, I-2-②, V-1-① 공동 운영

(학교정책과 기초기본학력 전은경, 유재영)

(1) 목적 및 주요내용

☐ 사업목적

- 학습과 성장의 결정적 시기에 학생의 성장을 이끄는 집중 지원체계 강화

☐ 주요내용

- 초3, 중1 학생 대상 맞춤형 학습관리를 위한 교과보충 수업 및 멘토링제 운영
- 학생 및 학부모 대상 해보리 학습 상담, 찾아가는 초기 문해력·수리력 집중 지원, 학습 코칭 특강, 진로 연계 체험 운영으로 방학 중에도 지속적인 학생 성장 지원

(2) 관련 예산사업 내역

(단위 : 천원)

구 분	'25년 예산 (c)	'24년 예산 (c')	증감 (c-c')
I-2-② 단계별 맞춤형 학습지원	5,119,604	2,907,930	2,211,674
▪ 학력향상지원	4,806,384	2,408,600	2,397,784
▪ 교육정책기획관리	313,220	499,330	△186,110

※ 세부사업 <학력향상지원> 예산은 I-2-①, I-2-② 공동 운영

※ 세부사업 <교육정책기획관리> 예산은 I-2-①, I-2-②, V-1-① 공동 운영

(유초등교육과 유보통합 박미경, 박지현 / 세종교육원 유아교육부 동정숙)

(1) 목적 및 주요내용

□ 사업목적

- 관리체계 일원화에 따른 지자체 영유아 보육업무의 안정적 이관 추진
- 영유아 교육·보육 서비스 질 제고 시범사업을 통한 교육·보육 공공성 강화
- 유치원과 마을이 협력하여 만들어가는 마을배움터 운영 지원
- 유아·놀이중심 교육자료 보급으로 아이다움교육과정 내실화 지원
- 교원 워크숍 및 연수를 통한 교육공동체 역량 강화
- 유아 및 학부모, 교직원 상담을 통한 심리·정서·건강 지원
- 마을과 함께하는 생태체험 활성화로 생명존중의 교육생태계 형성

□ 주요내용

- 유보통합추진단 및 실무협의체 운영을 통한 이관 대상 업무, 예산과 이관정원을 확정하여 안정적인 행·재정 기반 구축
- 유보통합의 이상적 모델 구축을 위한 ^{가칭}영유아학교 시범 기관 운영
- ^{가칭}영유아학교 시범 기관 간 공유와 소통을 위한 원장 협의체 및 교사 전문성 신장을 위한 교사학습공동체 운영
- 특별한 교육에 대한 사회적 요구를 반영한 어린이집 영유아 정서·사회·심리 발달 상담 지원
- 4대 분야 직무연수 등을 통한 유치원·어린이집 교사 역량 강화
(교육과정 실행, 영유아 정서발달 지원 심화·일반과정, 특별한 영유아 지원)

- 마을배움터 운영비 지원 및 운영사례 공유
- 유아·놀이중심 교육자료 개발 및 보급
- 교육공동체 직급별 워크숍 및 연수 운영
- 학부모·유아·교원을 위한 맞춤형 상담 운영
- 세종유아생태체험센터 체험 프로그램 운영

(2) 관련 예산사업 내역

(단위 : 천원)

구 분	'25년 예산 (c)	'24년 예산 (c')	증감 (c-c')
I-2-③ 영유아교육 공공성 강화	2,637,758	1,206,845	1,430,913
▪ 유아교육운영	2,637,758	1,195,845	1,441,913
▪ 유치원교육여건개선	0	11,000	△11,000

※ 세부사업 <유아교육운영> 예산은 I-1-②, I-2-③ 공동 운영

(1) 주요내용☐ **진로·진학교육**

- 학교 진로교육 내실화
- 맞춤형 진로 탐색·체험지원
- 교육공동체가 함께하는 진학 설계 지원
- 학교 진학지도 역량 강화 지원

☐ **직업교육**

- 직업 교육과정 내실화 및 직업교육 현장성 강화
- 지역사회와 함께하는 직업계고 학생 맞춤형 취업 역량 강화
- 직업계고 체제 개편에 따른 교육 여건 개선

☐ **과학·수학교육**

- 탐구·실험중심 과학교육 추진

☐ **융합·발명·영재교육**

- 체험·탐구 중심의 융합교육 추진
- 창의력과 잠재력을 키우는 발명영재교육

☐ **문화·체육·예술교육**

- 학생 출판 지원을 위한 인문책쓰기 실천단 지원(초·중·고)
- 독서, 토론, 글쓰기 교육 강화로 책 읽는 학교 문화 확산
- 교육과정 연계 온라인 콘텐츠(전자책, 전자잡지 등) 활용 지원
- 장서확충과 도서관 환경개선사업으로 학교도서관 기반 확충

- 학교스포츠클럽, 마을단위스포츠클럽 운영 활성화
- 교육감배 학교스포츠클럽리그 및 토너먼트대회 운영
- 학교 예술 강사 지원
- 읍·면지역 학교 대상 '우리동네 예술학교' 운영
- 교육과정에 맞는 다양한 예술공연 및 체험 프로그램 지원

(2) 성과지표 및 목표치 설정

< 성과지표별 목표치 설정 >

성 과 지 표	가 중 치	실적 및 목표치					측정 산식 또는 측정 방법	자료 수집 방법/출처	
		구분	'23	'24	'25	'26			'27
① 진로체험실 기본 프로그램(주중) 참여 학생 만족도	0.1	목표	-	신규	92.10	92.50	93.00	(참여학생 문항별 만족도 평점 × 문항별 응답자수)/ 전체 응답자 수)×20	온라인 설문 집계자료
		실적	-	-	-	-	-		
② 진로진학 상담 만족도	0.1	목표	81	94	94	94	94	(5단계 평가 중 만족 이상 응답자 수/진로 진학 상담 참여자 중 설문 응답자 수)×100	설문집계자료
		실적	94	-	-	-	-		
③ 직업계고 지원 만족도	0.2	목표	80	80	80	81	81	(직업계고 학생 만족도 총점/응답자수)×20	설문집계자료
		실적	82.6	-	-	-	-		
④ 과학교육 담당 교원 역량강화연수 및 컨설팅 수혜율	0.2	목표	90.0	95.9	96.0	96.3	96.4	(3년 이내 연수 참여 학교 / 전체 학교 수)×30+(당해 연도 컨설팅 참여 학교 / 전체 학교 수)×70	연수 및 컨설팅 참여 학교 현황
		실적	95.8	-	-	-	-		
⑤ 영재학급 재학생 교육과정 만족도	0.1	목표	-	신규	80	82	84	(영재학급 학생의 교육과정 만족도(5점 척도) 평균의 합×20)/영재학급수	영재학급 교육과정 수료 설문
		실적	-	-	-	-	-		
⑥ 학생독서동아리 운영 학교 비율	0.1	목표	93	94.5	96.15	97.11	98.07	(학생독서동아리운영 학교수/관내 초·중·고 수) ×100	내부 조사자료
		실적	94.05	-	-	-	-		
⑦ 교육감배 학교 스포츠클럽 대회 참가학생 만족도	0.1	목표	-	신규	87	88	89	(교육감배 학교스포츠 클럽 대회 참가학생 만족도 총점/응답자 수)×100	온라인 만족도 설문조사
		실적	-	-	-	-	-		
⑧ 학교예술강사 운영 만족도	0.1	목표	-	신규	82	83	84	(만족도 조사 총점/전체 응답자 수)×20	온라인 만족도 설문조사
		실적	-	-	-	-	-		

< 성과지표별 목표치 설정 근거 >

① 진로체험실 기본 프로그램(주중) 참여학생 만족도

- 측정산식: (참여학생 문항별 만족도 평점×문항별 응답자수)/전체 응답자 수)×20
 - 측정방법
 - 측정 대상 기간: '25.1.1.~'25.12.31.
 - 실적치 집계 완료 시점: '25.12월 말 예정
 - 측정 수행 기관: 진로교육원 진로교육부
 - 측정 대상 표본수 및 선정 방법: 프로그램 참여 학생 전수조사
 - 조사 대상: 진로 체험실 기본 프로그램 참여 학생(초5~중1)
 - 조사항목: 프로그램·강사 만족도, 자기 이해와 진로 설계, 기관 만족도 등
 - 평점 부여 방식: 리커트 5점 척도측정 후 100점 기준 환산
- 목표치 설정근거
 - 진로체험실 기본 프로그램 참여 학생 만족도를 분석하여 진로체험실 프로그램 운영 성과 분석 및 운영 방향 설정 필요
 - 향후 3년간 점진적 증가 목표치 설정으로 진로체험실 프로그램 운영 내실화 기여

② 진로진학 상담 만족도

- 측정산식: (5단계 평가 중 우수이상 응답자 수/진로진학 상담 참여자 중 설문 응답자 수)×100
 - 측정방법
 - 측정대상기간: '25.1.1.~'25.9.31.
 - 실적치 집계 완료시점: '26.1월말 예정
 - 측정수행기관: 진로교육원
 - 측정대상 표본수 및 선정방법: 전수조사
 - 5단계 평가 중 우수 이상 응답자: 응답자 중, '매우만족, 만족, 보통, 불만족, 매우불만족' 중 만족 이상 응답한 자
- 목표치 설정근거
 - 진로진학상담 참여자의 만족도를 분석하여 진로진학상담의 성과 분석 및 운영 방향 설정 필요
 - 2023년~2026년까지의 매년 증가 목표: 진학상담횟수 확대 운영 및 상담 질 향상으로 만족도가 높아 지속적인 사업 추진과 높은 만족도 유지 목표

③ 직업계고 지원 만족도

- 측정산식: (직업계고 학생 만족도 총점/응답자 수)×20
 - 측정방법
 - 측정대상기간: '25.1.1.~'25.12.31.
 - 실적치 집계 완료 시점: '26.1월말 예정
 - 측정수행기관: 중등교육과
 - 측정대상 표본수 및 선정방법: 전수조사(직업계고 3교 재학생 만족도)
 - 평점부여방식: 리커트 5점 척도 측정 후 100점으로 환산한 총점
- 목표치 설정근거
 - 중등 직업교육의 교육력 및 경쟁력 강화를 위한 직업계고 지원에 대한 학생 만족도 제고 필요
 - * 2024년~2027년까지의 직업계고 지원 만족도 80% 이상 유지 목표

④ 과학교육 담당교원 역량강화 연수 및 컨설팅 수혜율

- 측정산식: $(3\text{년 이내 연수 참여 학교/전체 학교 수}) \times 30 + (\text{당해년도 컨설팅 참여 학교} / \text{전체 학교 수}) \times 70$
- 측정방법
 - 측정대상기간: '25.1.1.~'25.12.31.
 - 실적치 집계 완료 시점: '26.1월말 예정
 - 측정수행기관: 학교정책과
- 목표치 설정근거
 - 초·중·고 과학 실험연수 참여 학교 수의 현황에 따라 매년 변경 가능성 대비

⑤ 영재학급 재학생 교육과정 만족도

- 측정산식: $(\text{영재학급 학생의 교육과정 만족도}(5\text{점 척도}) \text{ 평균의 합} \times 20) / \text{영재학급수}$
- 측정방법
 - 측정대상기간: '25.1.1.~'25.12.31.
 - 실적치 집계 완료 시점: '25.12월말 예정
 - 측정수행기관: 세종시교육청 지정 영재학급 운영교(대학교)
 - 측정대상 표본수 및 선정방법: 영재학급 이수 학생에 대한 전수조사
 - 평점부여 방식: 영재학급 학생의 교육과정 만족도(5점 척도) 평균 $\times 20$ / 영재학급수
 - : 5점 척도식 학생 개별 조사 후 평균치 산출
 - : 매우 만족(5), 만족(4) 보통(3), 불만족(2), 매우 불만족(1) 조사
 - : 문항별 점수의 합/문항수 = 학생별 만족도
 - : 학생별 만족도의 합/참여 학생수 $\times 20$ = 영재학급별 만족도 평균
 - : 영재학급별 만족도의 총합/전체 영재학급수 = 예산 성과지표 결과치
- 목표치 설정근거
 - '25년 변경 성과지표로 영재교육과정 만족도 측정 및 현황 파악 필요
 - '26년부터 영재교육과정의 발전을 위하여 지속적인 상향 설정

⑥ 학생독서동아리 운영 학교 비율

- 측정산식: $(\text{학생독서동아리 운영 학교수} / \text{관내 초·중·고 수}) \times 100$
- 측정방법
 - 측정대상기간: '25.1.1.~'25.12.31.
 - 실적치 집계 완료 시점: '26.1월말 예정
 - 측정수행기관: 유초등교육과
 - 측정대상 표본수 및 선정방법: 관내 초·중·고등학교 전수조사
 - 평점부여 방식: 학생독서동아리 수 조사
- 목표치 설정근거
 - 추세치 설정의 합리성: 학생독서동아리 수로 독서교육 활성화 측정
 - 외부환경 대비: 신설 학교 수 반영

⑦ 교육감배 학교스포츠클럽대회 참가학생 만족도

- 측정산식: (교육감배 학교스포츠클럽대회 참가 학생 만족도 총점/응답자 수)×100
 - 측정방법
 - 측정대상기간: '25.1.1.~'25.12.31.
 - 실적치 집계 완료 시점: '26.1월 말 예정
 - 측정수행기관: 중등교육과
 - 측정대상 표본수 및 선정방법: 전수조사(총 90교)
 - 평점부여 방식: 리커트 10점 척도 측정 후 100점 기준 환산
- 목표치 설정근거
 - 학생 중심의 스포츠행사로 내실 있는 운영을 위해 80점 이상의 만족도 유지 필요
 - 2023년~2027년까지 만족도 점수 매년 1점씩 향상 목표

⑧ 학교예술강사 운영 만족도

- 측정산식: (만족도 조사 총점/전체 응답자 수)×20
 - 측정방법
 - 측정대상기간: '25.1.1.~'25.12.31.
 - 실적치 집계 완료 시점: '26.1월말 예정
 - 측정수행기관: 중등교육과, 문화체육관광부
 - 측정대상 표본수 및 선정방법: 온라인 설문조사 실시 학생 전수 조사
 - 조사대상: 학교예술강사 수업 참가학생
 - 조사항목: 예술강사 전문성, 수업구성 및 강사의 성실성 등
 - 평점부여 방식 : 5문항, 5점 척도측정후 100점 기준 환산
 - ※ 국악, 사진 등 8분야별 만족도 조사 총점을 전체 응답자 수로 나눈 후 100점 기준 환산
- 목표치 설정근거
 - 학생 맞춤형 전문 예술 교육의 내실 있는 운영을 위해 80점 이상의 만족도 유지 필요
 - 2025년~2027년까지 매년 증가 목표 : 만족도 측정산식 매년 1점씩 향상 목표

(진로교육원 김라영, 김미영, 변지은, 고재순, 오은정)

(1) 목적 및 주요내용

☐ 사업목적

- 미래사회 대비 진로 탐색 지원을 위한 학교 진로교육 내실화
- 자기 주도적 진로 탐색·설계를 위한 진로 체험실 프로그램 운영
- 진학지도 역량 강화 및 정보 제공을 통한 다양한 학생 맞춤형교육 확대

☐ 주요내용

- 진로연계학기 운영을 위한 진로연계교육 역량 강화 프로그램 지원
- 미래사회 대비 신산업분야 진로교육 프로그램 운영
- 교육과정과 연계한 진로체험실 프로그램 운영을 통한 학생 맞춤형 진로 탐색·설계 역량 강화
- 교육공동체 대상 맞춤형 진로·진학 탐색 및 설계 지원
- 학교 진학지도 역량 강화 지원을 위한 프로그램 운영

(2) 관련 예산사업 내역

(단위 : 천원)

구 분	'25년 예산 (c)	'24년 예산 (c')	증감 (c-c')
I-3-① 진로·진학교육	3,169,089	3,006,784	162,305
▪ 진로진학교육운영	3,169,089	3,006,784	162,305

(중등교육과 직업교육 한동헌)

(1) 목적 및 주요내용

□ 사업목적

- 직업계고의 교육력 강화와 업무 경감 등을 위해 직업교육 지원
- 직업계고 학점제 기반의 유연한 교육과정 체제로의 정착 지원
- 고졸 취업여건을 개선하기 위해 취업을 희망하는 직업계고 학생들에 대한 취업역량 강화 지원
- 세종특별자치시교육청 취업지원센터 운영 경비 및 직업계고의 학습중심 현장실습 운영 등 제경비 지원
- 전문인재 양성을 위한 직업교육을 강화하고, 직업계고의 경쟁력 확보를 위한 실습 여건 개선 지원

□ 주요내용

- 국정과제 관련 학점제, 학과 개편, 직업교육과정 운영, 직업기초 능력평가, 현장실습생 산업안전·노동인권 교육 등을 상시 지원
- 직업계고 학점제 운영 지원체계 구축 및 학교 교육역량 강화를 지원
- 직업계고의 학습중심 현장실습 운영, 현장실습 안전용품 지원, 현장실습 안전지원단 운영
- 특성화고의 운영 평가 등을 위한 ‘특성화고 지정·운영위원회’ 운영과 학과재구조화 이후 직업 교육과정 운영에 필요한 기자재 확충·대체, 실습 환경 개선 등의 여건 개선 지원
- 직업계고 학생의 글로벌 역량 강화를 위한 현장학습 운영
- 성공적인 직업계고 재구조화를 위한 학과 개편 지원
- 안전하고 쾌적한 직업 교육과정 운영을 위한 전문실 구축

(2) 관련 예산사업 내역

(단위 : 천원)

구 분	'25년 예산 (c)	'24년 예산 (c')	증감 (c-c')
I-3-② 직업교육	1,436,520	3,659,998	△2,223,478
▪ 직업교육운영	606,040	2,512,518	△1,906,478
▪ 취업역량강화	826,980	793,980	33,000
▪ 직업교육환경개선	3,500	353,500	△350,000

(학교정책과 창의융합정보 송아람)

(1) 목적 및 주요내용

□ 사업목적

- 탐구실험 중심의 과학교육 실현 및 과학적 소양을 지닌 창의융합형 인재 양성 및 교원 역량 강화

□ 주요내용

- 창의·융합형 인재 양성을 위한 탐구·실험 중심 과학교육
 - 안전한 과학실험 수업을 위한 과학실 안전점검 및 과학실 환경 조성 강화
 - 초·중등 과학 실험 연수 및 안전역량 강화 연수 운영
 - 지능형 과학실 구축 사업 운영 지원, 탐구 · 체험 중심 과학대회 운영 감수성 및 공동체 역량 강화

(2) 관련 예산사업 내역

(단위 : 천원)

구 분	'25년 예산 (c)	'24년 예산 (c')	증감 (c-c')
I-3-③ 과학·수학교육	11,351,014	12,235,840	△884,826
▪ 교육과정운영지원	11,351,014	12,235,840	△884,826

※ 세부사업 <교육과정운영지원> 예산은 I-1-③, I-1-④, I-1-⑤, I-3-③, II-3-①, II-3-③, IV-3-① 공동 운영

(학교정책과 학교정책기획 홍승덕)

(1) 목적 및 주요내용

☐ 사업목적

- 체험·탐구 중심의 융합교육 지원 및 미래사회 역량을 지닌 창의융합형 인재 양성 및 역량 강화
- 잠재적 영재성 계발 및 성장을 지원하는 영재교육 고도화

☐ 주요내용

- 잠재적 영재성 계발과 성장을 위한 영재교육 프로그램 다양화
 - 세종특별자치시교육청 지정 영재교육기관 교육과정 지원 및 점검
 - 영재교육 지도교원 직무연수 운영(상·하반기, 수시, 원격)
 - 영재교육력 제고를 위한 담당 교원 동반 성장 협의회(상·하반기)
 - 세종영재교육 발전을 위한 현장 상황 수시 점검 및 지원

(2) 관련 예산사업 내역

(단위 : 천원)

구 분	'25년 예산 (c)	'24년 예산 (c')	증감 (c-c')
I-3-④ 융합·발명·영재교육	717,400	695,040	22,360
▪ 영재교육운영	717,400	695,040	22,360

(유초등교육과 초등교육 진미옥, 윤희 / 중등교육과 체육예술 김종석, 김세정)

(1) 목적 및 주요내용

□ 사업목적

- 체육·예술교육 활성화를 통해 몸과 마음을 키우는 전인교육 실현
- 교육감배 학교스포츠클럽대회 및 마을단위스포츠클럽 운영을 통한 학생들의 체육활동 참여기회 확대 및 스포츠 문화 형성
- 예술 활동으로 문제해결력·협력·소통 등 사회·정서 역량 함양
- 읍·면 지역 학교의 문화예술교육 지원을 통한 학생들의 예술 참여 기회 확대 및 예술 향유 역량 배양
- 교육과정과 연계한 독서·인문교육 활성화로 통합적 사고력 신장

□ 주요내용

- 건강□체력 결손 회복을 위한 건강체력교실 지원
- 바른 인성, 시민성을 기르는 학교스포츠클럽 지원
- 미래를 준비하는 학생선수, 선진형 학교운동부 운영
- 8개 예술 분야 학교 예술 강사 지원
- 읍·면지역 우리동네 예술학교 운영
- 문화예술 감수성 함양을 위한 다양한 예술공연 및 체험 지원
- 독서, 토론, 쓰기(창작) 교육 강화로 책 읽고, 소통하는 학교 문화 확산
- 학교도서관 인프라 구축을 통한 학교도서관 활성화

(2) 관련 예산사업 내역

(단위 : 천원)

구 분	'25년 예산 (c)	'24년 예산 (c')	증감 (c-c')
I-3-⑤ 문화·체육·예술교육	3,155,252	3,079,393	75,859
▪ 학교도서관운영	2,840,512	2,773,533	66,979
▪ 각종체육활동	134,980	153,940	△ 18,960
▪ 문화예술교육활동	179,760	151,920	27,840

기 본 방 향

◇ 교육의 질을 높이는 미래교육환경

- 미래교육환경 구축을 위한 유·초등(저학년) 학급당 학생 수 감축
- 미래교육 기반
- 교육과정과 연계한 사용자참여설계로 미래교육 실현을 위한 학교 공간구성
- 공간이 배움이 되는 학교 공간혁신 추진
- 디지털 기반 교육과정 지원으로 디지털 교육 전환 실현
- 교육 현장 중심의 교육정보서비스 사용자 지원 강화 및 안전한 교육정보 이용 환경 제공
- 미래교육을 이끄는 스마트학교 설립 지원
- 자유롭고 특별한 미래상상학교 설립
- 특수교육체제 구축을 통한 장애학생의 행복한 교육활동 지원

◇ 학습자가 삶을 주도하는 세종미래교육

- 세종미래교육 추진 체계 구축 및 소통을 통한 세종미래교육 내실화로 세종 모든 학생들의 세종학력 함양과 행복한 성장 구현
- 컴퓨팅 사고력을 갖춘 미래인재 양성을 위한 SW교육 활성화

◇ 연대하고 실천하는 시민교육

- 지속가능한 미래를 위해 연대하고 협력하는 학습과 성장의 지속 가능발전교육(ESD) 글로벌 운영 체제 구축
- 세계시민역량을 강화하는 국제교육·교류 확대
- 세계와 소통하는 영어 및 제2외국어 교육과정 지원
- 미래를 열어가는 세계시민성 함양 교육
- 참여와 체험중심의 평화·통일·독도교육 지원
- 민주시민교육
- 교육과정과 연계한 디지털 미디어 문해교육으로 미래사회 시민 육성
- 역량 강화를 통한 미래 지향적 평화·통일 시민 양성
- 배려와 존중의 공동체를 만들어가는 인성 중심의 학교 문화 조성

(1) 주요내용☐ 미래교육 기반

- 미래교육환경 구축을 위한 유치원 및 초등학교 저학년(1~2학년) 학급당 학생 수 감축
- 공간이 배움이 되는 세종꿈마루 운영
 - 세종창의적교육과정과 연계한 참여 중심 학교 공간혁신을 통한 사용자의 공간 주권 실현과 민주시민 역량 강화
 - 교육과정 중심 사용자참여설계로 미래교육 실현을 위한 학교 공간 조성

☐ 디지털기반 환경

- 디지털 기반 교육과정 지원을 위한 학교 정보화 환경 구축
- 디지털교과서 수업 및 활용을 위한 1인 1스마트 기기 보급
- 교육 현장 중심의 맞춤형 교육정보서비스 제공을 위한 지원 체계 확대 및 정보시스템 운영·유지관리, 정보보안 활동 강화

☐ 미래형 학교 모델

- 디지털 기술의 가능성을 활용하여 학생의 학습권 보장 및 과목 선택권을 확대하기 위한 메타버스 미래학교 개발
- 5-1생활권 스마트시티 국가시범도시 스마트학교 설립 추진 준비
- 공립대안학교(미래상상학교) 설립을 위한 기본계획 수립 및 설립 추진 준비

☐ 특수교육 미래체제 구축

- 촘촘한 특수교육 운영 지원 강화
- 행복한 학교 생활을 위한 통합교육지원 내실화

(2) 성과지표 및 목표치 설정

< 성과지표별 목표치 설정 >

성 과 지 표	가 중 치	실적 및 목표치					측정산식 또는 측정방법	자료수집 방법/출처	
		구분	'23	'24	'25	'26			'27
① 초등학교 1~2 학년 학급당 학생수 20명 배치 비율	0.2	목표	-	79.62	87.27	87.27	87.5	(20명 이하 배치 학교 수 / 20명 배치 대상 학교 수)×100	내부계획 자료, 학급 편성 및 확정 자료
		실적	-	-	-	-	-		
② 세종꿈마루 만족도 및 참여도	0.1	목표	81	84	84	84	84	{(매우만족+만족응답자 수)/전체응답자수×80} + {사용자참여설계참여자수/ 학교사용자수(학생+교원) ×20}	자체조사 공문
		실적	81	-	-	-	-		
③ 디지털 기반 환경 만족도 및 보급률	0.2	목표	-	신규	92.14	93.57	95.00	{(보통 이상 만족도 응답 자수 /참여인원 수)×50} + {(스마트기기 보급수 /스마트기기 보급 대상 학생수)×50}	정보화 기자재 만족도 조사 결과, 스마트 기기 보급 보급 결과 자료
		실적	-	-	-	-	-		
④ 교육정보서비스 무중단율	0.1	목표	-	신규	99.55	99.60	99.65	{시스템 가동시간/ (365일×24시간)}×100	운영일지, 월간 운영 현황 보고
		실적	-	-	-	-	-		
⑤ 미래학교 설립을 위한 협의회 운영 횟수 비율	0.2	목표	-	80	90	90	100	(미래학교 설립 협의회 운영 횟수/10)×100	운영 관련 안내 공문 등
		실적	-	-	-	-	-		
⑥ 장애인식개선 교육이수율	0.2	목표	41.81	42.82	43.82	44.82	45.82	(장애인식개선교육학급수 /관내일반학급 전체학급수) ×100	관련공문 등
		실적	41.93	-	-	-	-		

< 성과지표별 목표치 설정 근거 >

① 초등학교 저학년(1~2학년) 학급당 학생수 20명 배치 비율

○ 측정산식: (20명 이하 배치 학교 수/20명 배치 대상 학교 수)×100

▪ 측정방법

- 측정대상기간: '25.1.1.~'25.12.31.('25.3.1.자 학급편성 기준)
- 실적치 집계 완료 시점: '26.1월말 예정
- 측정수행기관: 재무행정과
- 측정대상 표본수 및 선정방법: 학급편성 자료
- 평점부여 방식: 초등학교 1~2학년 학급당 학생 수 20명 이하 배치 학교 비율

○ 목표치 설정근거

- 학급당 학생수 감축을 통한 학생 개별 성장 맞춤형 교육과정 구현 및 선진국(OECD) 수준의 교육환경 구축 평가

② 세종꿈마루 만족도 및 참여도

- 측정산식: $\{(\text{매우만족} + \text{만족응답자수}) / (\text{전체응답자수} \times 80) + \{(\text{사용자참여설계참여자수} / \text{학교사용자수}(\text{학생} + \text{교원}) \times 20\}$
 - 측정방법
 - 측정대상기간: '25.11.1.~'26.1.31.
 - 실적치 집계 완료시점: '26.2월말 예정
 - 측정수행기관: 교육시설과
 - 측정대상 표본수 및 선정방법:
(대상) 2025년 세종꿈마루 대상교 구성원 중 만족도조사 참가자 및 대상공간을 사용하는 전체 사용자 중 사용자참여설계에 참여한 사용자
(항목) 세종꿈마루 목적 실현, 의미구현, 추진과정, 인식개선, 공간 만족도
 - 평점부여 방식: 5점 척도의 만족도 80%, 참여도 20%의 비율로 산정
- 목표치 설정근거
 - 사용자참여설계를 통한 미래형 학교 공간 실현을 위해 80점 이상 유지 필요
 - 2025년 목표치 84점 달성 후에는 세종꿈마루사업이 교육과정을 연계하여 미래형 학교 실현 목적에 맞게 추진되고 있는지를 체크할 수 있는 항목 추가 설정

③ 디지털기반 환경 만족도 및 보급률

- 측정산식: $\{(\text{보통 이상 만족도 응답자 수} / \text{참여인원 수}) \times 50\} + \{(\text{스마트기기 보급 수} / \text{스마트기기 보급 대상 학생 수}) \times 50\}$
 - 측정방법
 - 측정대상기간: '25.1.1.~'25.12.31.
 - 실적치 집계 완료 시점: '26.1월말 예정
 - 측정수행기관: 교육복지과
 - 측정대상 표본수 및 선정방법: 학교 정보화 기자재 보급 학교(정보부장) 만족도 조사 및 디지털교과서 활용 대상 학생에게 보급된 스마트기기 조사
 - 만족도 조사 항목: 정보화 기자재(TV형 전자칠판, 좌식·입식 전자교탁, 전자교탁용PC, 태블릿 PC) 사용 만족도
 - 만족도 평정부여 방식: 5점 척도측정 후 100점 기준 환산
 - 스마트기기 보급 대상 학생수: 디지털교과서 활용 대상 학생 누적 관리
(초3~고3학년 연차별 보급: ('23)3개 학년→('23)4개 학년→('23)3개 학년)
- 목표치 설정근거
 - 디지털 기반 교육 환경 개선을 위하여 정보화 기자재 활용 만족도 수치 설정
 - 디지털 기반 교수·학습 지원을 위한 스마트기기 보급률 지표 산정
 - 점진적으로 향상되는 목표값 설정으로 안정적인 디지털 기반 환경 조성

④ 교육정보서비스 무중단율

- 측정산식: 무중단율 = $\{\text{시스템 가동시간} / (365\text{일} \times 24\text{시간})\} \times 100$
 - 측정방법
 - 측정대상기간: '25.1.1.~'25.12.31.
 - 실적치 집계 완료 시점: '26.1월말 예정
 - 측정수행기관: 세종교육원 행정지원부
 - 측정대상 표본수 및 선정방법:
: 교육원 운영 정보서비스 중 연 총 운영시간 중 장애 등으로 인한 서비스 중단 없이 서비스 제공
- 목표치 설정근거
 - 연 총 운영 시간 (8,760시간, 365일×24시간) 중 예정된 서비스 중지 외 안정적인 서비스 제공 시간(8,721시간 이상) 설정

⑤ 미래학교 설립을 위한 협의회 운영 횟수 비율

○ 측정산식: (미래학교 설립 협의회 운영 횟수/10)×100

▪ 측정방법

- 측정대상기간: '25.1.1.~'25.12.31.
- 실적치 집계 완료 시점: '26.1월 말 예정
- 측정수행기관: 미래기획관
- 측정대상 표본수 및 선정방법: 협의미래교설립을 위한 협의회, 학습, 선진지 탐방, 자문협의 등 개최 횟수

○ 목표치 설정근거

- 스마트학교의 교육과정에 적합한 스마트학교 설립 추진 필요
- 다양한 수요를 반영한 교육과정에 적합한 미래상상학교 설립 추진 필요
- 현장교사의 의견과 전문가의 의견을 반영한 설계 및 시공 필요

⑥ 장애인식개선교육 이수율

○ 측정산식: (장애인식개선교육학급수/관내일반학급전체 학급수)×100

* 교육청 지원 예산으로 장애인식개선교육을 받은 학급수

▪ 측정방법

- 측정대상기간: '25.1.1.~'25.12.31.
- 실적치 집계 완료 시점: '26.1월말 예정
- 측정수행기관: 유초등교육과
- 측정대상 표본수 및 선정방법: 관내 유,초,중,고등학교 일반학급수, 교육청 지원 예산으로 장애인식개선교육 받은 학급 수/내부계획자료, 학교별 요청 공문자료, 학교 발송공문 자료

○ 목표치 설정근거

- 장애인등에 대한 특수교육법 21조, 장애인복지법 제25조(사회적 인식개선): 국가와 지방자치단체는 학생, 공무원, 근로자, 그 밖의 일반국민 등을 대상으로 장애인에 대한 인식개선을 위한 교육 및 공익광고 등 홍보사업 실시
- 2025년~2027년까지의 매년 증가 목표: 매년 1%씩 상승하는 것으로 예상

(1) 목적 및 주요내용

□ 사업목적

- 학급당 학생 수 감축을 통한 선진 교육환경 구축 및 학생 개별 성장 맞춤형 교육과정 구현
- 사용자참여설계와 전문가 협업으로 학교 사용자 중심의 학교 공간 조성
- 학교 공간혁신 사례 탐방과 공유로 관내 교직원의 학교 공간혁신 추진 역량 강화

□ 주요내용

- 학령인구 변화 추이, 학교시설 및 교원 수급 여건 등을 고려하여 단계적 감축 이행('22년: 초1, '23년~'25년: 초1~2)
- 세종창의적교육과정과 연계한 사용자참여설계를 통한 세종꿈마루(영역·통합) 추진
- 초등 1학년 입학 초기 빠른 학교 적응 지원을 위한 세종꿈마루(교실) 추진
- 그린스마트스쿨(공간재구조화) 추진으로 미래교육 실현과 고교학점제를 위한 학교 공간 조성
- 학교 공간혁신 실천 역량 강화 및 성장 지원
- 학교 주체의 사용자참여설계를 위한 교수학습자료 등 도움자료 개발

(2) 관련 예산사업 내역

(단위 : 천원)

구 분	'25년 예산 (c)	'24년 예산 (c')	증감 (c-c')
II-1-① 미래교육 기반	114,414,465	138,900,964	△24,486,499
▪ 학교시설확충	4,253,105	8,079,000	△3,825,895
▪ 학교신증설	29,815,402	91,294,848	△61,479,446
▪ 기관시설유지관리	36,319,157	17,669,721	18,649,436
▪ 학생배치계획관리	396,347	1,549,418	△1,153,071
▪ 학교시설환경개선	34,186,046	19,890,749	14,295,297
▪ 공유재산및물품관리	9,444,408	417,228	9,027,180

※ 세부사업 <학생배치계획관리> 예산은 II-1-①, V-3-③ 공동 운영

※ 세부사업 <학교시설환경개선> 예산은 II-1-①, IV-1-⑤ 공동 운영

(교육복지과 정보화총괄 안정아, 이용구, 장지수 / 세종교육원 행정지원부 박윤숙)

(1) 목적 및 주요내용

□ 사업목적

- 스마트스쿨 교육환경 조성으로 디지털 역량을 갖춘 미래인재 양성 지원
- 다양한 교수학습 지원을 통해 학생의 학습권 보장 및 교육 기회 확대
- 교육 현장 중심의 맞춤형 교육정보서비스 지원 강화
- 안전한 교육정보 사용 환경 조성

□ 주요내용

- 디지털 기반 교육과정 지원을 위한 학교 정보화 환경 구축 계획 수립
- 신설 및 증설학교 정보화 기자재* 보급
 - * 정보화 기자재: 중앙삽입형칠판, 전자칠판, 전자교탁, 전자교탁PC 지원
- 노후된 전자칠판, 전자교탁 등 정보화 기자재 교체 보급
- 디지털교과서 수업 및 활용을 위한 1인 1스마트 기기** 보급
 - ** 1인 1스마트 기기: 학교별 수요조사(운영체제 Android, Chrome, iPad, Whale)를 통해 기기를 구매하여 보급
- 현장 맞춤형 나이스 사용자 지원 체계(나이스 통합 상담센터, 나이스 현장자문단) 확대
- 안정적인 서비스 제공을 위한 정보시스템 운영 및 유지관리
- 주요정보통신기반시설(나이스, K-에듀파인) 취약점 분석·평가
- 세종교육사이버안전센터 운영 및 통합 보안관제 실시
- 학교통합홈페이지 운영 및 유지관리

(2) 관련 예산사업 내역

(단위 : 천원)

구 분	'25년 예산 (c)	'24년 예산 (c')	증감 (c-c')
II-1-② 디지털 기반 환경	27,689,316	17,921,428	9,767,888
▪ 학교정보화여건개선	20,197,880	10,995,288	9,202,592
▪ 교육행정정보시스템운영	6,198,712	5,528,704	670,008
▪ 정보보안관리	1,292,724	1,397,436	△ 104,712

(미래기획관 미래기획 정재욱, 윤선화)

(1) 목적 및 주요내용

☐ 사업목적

- 미래사회 변화에 대응하는 교육과정 운영을 위한 새로운 학교 모델 제시
- 교육과정과 연계된 특화공간 구성을 통한 미래형 학교모델 개발
- 자유롭고 특성화된 미래상상학교를 설립하여 미래사회에 대응할 수 있는 인재를 육성하고, 학습자의 다양한 진로와 적성을 충족할 수 있는 경로 확대

☐ 주요내용

- 5-1 생활권 스마트시티 학교 설립을 위한 실천자문단 운영 및 세부 계획 수립
- 미래상상학교 설립 추진 위원회 구성 및 설립 계획 수립

(2) 관련 예산사업 내역

(단위 : 천원)

구 분	'25년 예산 (c)	'24년 예산 (c')	증감 (c-c')
II-1-③ 미래형 학교 모델	1,376,429	1,065,600	310,829
▪ 특색교육과정운영	1,376,429	1,065,600	310,829

※ 세부사업 <특색교육과정운영> 예산은 I-1-①, II-1-③, II-2-①, IV-3-①, V-2-③ 공동 운영

II-1-④ 단위과제

특수교육 미래체제 구축

(유초등교육과 특수교육 이유리, 김영주, 이은숙)

(1) 목적 및 주요내용

□ 사업목적

- 특수교육지원센터 전문성 확보를 통한 장애학생 맞춤형 지원체제 강화
- 장애공감문화 정착으로 장애학생 인권보호 및 안전한 교육환경 조성

□ 주요내용

- 특수학교(급) 교육환경 개선
- 장애학생 통합교육 지원체제 강화
- 특수교육지원센터 운영 내실화
- 북부특수교육대상학생 지원 강화
- 장애인식개선교육을 통한 장애공감문화 조성
- 장애학생 인권지원단 운영으로 인권보호 강화

(2) 관련 예산사업 내역

(단위 : 천원)

구 분	'25년 예산 (c)	'24년 예산 (c')	증감 (c-c')
II-1-④ 특수교육 미래체제 구축	2,404,688	2,239,099	165,589
▪ 특수교육운영	2,404,688	2,239,099	165,589

※ 세부사업 <특수교육운영> 예산은 I-1-⑥, II-1-④ 공동 운영

II-2. 성과목표

학습자가 삶을 주도하는 세종미래교육

(1) 주요내용

☐ 세종미래교육 체제

- 세종미래교육 구현을 위한 부서간 협력체제 구축
- 선진사례 및 미래교육 의제 공유를 통한 세종미래교육 추진 방향 설정

☐ 디지털기반 교육 혁신

- 미래 인재 양성을 위한 맞춤형 디지털 교육
- 미래 사회를 선도하는 SW·AI교육과 체험·활동 중심의 SW교육 체험센터 운영

(2) 성과지표 및 목표치 설정

< 성과지표별 목표치 설정 >

성과지표	가중치	실적 및 목표치					측정산식 또는 측정방법	자료수집 방법/출처
		구분	'23	'24	'25	'26	'27	
① SW교육체험 학생참여율	1.0	목표	19	38	50	50	50	SW교육체험센터 프로그램 참여 학생수/프로그램 대상 학년학생수×100 내부자료
		실적	71	-	-	-	-	

< 성과지표별 목표치 설정 근거 >

① SW교육체험 학생참여율

- 측정산식: (SW교육체험센터 프로그램 참여 학생수/프로그램 대상 학년 학생수)×100
 - 측정방법
 - 측정대상기간: '25.1.1.~'25.12.31.
 - 실적치 집계 완료 시점: '25.12월 말 예정
 - 측정수행기관: 학교정책과
 - 측정대상 표본수 및 선정방법: SW교육체험센터 프로그램 참여 학생수 조사
- 목표치 설정근거
 - SW교육체험시설 개선 및 프로그램 내실화를 통한 참여 학생 증가분 반영

(1) 목적 및 주요내용

☐ 사업목적

- 세종미래교육 관련 부서 간 협의회를 통하여 선진사례 및 세종미래교육 의제를 공유하고, 발전적인 세종미래교육의 방향을 설정하여 실현

☐ 주요내용

- 세종미래교육의 실체 규정과 실현방안 도출을 위한 세종미래교육 협의체 운영
- 부서간 협력체계를 구축하여 세종미래교육 실현방안 마련

(2) 관련 예산사업 내역

(단위 : 천원)

구 분	'25년 예산 (c)	'24년 예산 (c')	증감 (c-c')
II-2-① 세종미래교육 체제	1,376,429	1,065,600	310,829
▪ 특색교육과정운영	1,376,429	1,065,600	310,829

※ 세부사업 <특색교육과정운영> 예산은 I-1-①, II-1-③, II-2-①, IV-3-①, V-2-③ 공동 운영

(학교정책과 창의융합정보 설이나)

(1) 목적 및 주요내용

☐ 사업목적

- 미래 지능 정보화 사회를 이끌어갈 인재 양성
- 미래사회 핵심 인재 양성을 위한 교원의 전문성 향상

☐ 주요내용

- SW·AI 교원연수 및 학생 SW교육체험센터 교육프로그램 운영

(2) 관련 예산사업 내역

(단위 : 천원)

구 분	'25년 예산 (c)	'24년 예산 (c')	증감 (c-c')
II-2-② 디지털 기반 교육 혁신	9,429,005	4,182,819	5,246,186
▪ ICT활용교육지원	9,429,005	4,182,819	5,246,186

(1) 주요내용☐ **지속가능발전교육**

- 선도교사 양성 및 지역교육기관 협의체 운영을 통한 ESD 지원 체제 구축
- ESD 온라인 지원센터 운영을 통한 지역교육 플랫폼 구축
- UN대학 인증 RCE세종 운영으로 글로벌 교육 기반 조성

☐ **세계시민교육**

- 세계로 넘나드는 교육을 위한 국제교육교류 활성화
- 글로벌 의사소통 역량 함양을 지원하는 외국어교육 내실화
- 다문화감수성을 향상하는 세계시민성함양 교육 강화

☐ **민주시민교육**

- 참여와 실천의 평화·통일교육
 - 학교급별 평화·통일 교육과정 운영 실태 분석 및 내실화 지원(초·중·고)
 - 평화·통일교육 담당(관심)교사 전문성 신장 지원
- 참여와 체험중심의 평화·통일·독도교육 지원
- 미래사회가 요구하는 존중하고 배려하며 더불어 사는 민주시민의 육성
- 상호존중과 협력의 인권친화적 문화 조성을 통한 민주시민의식 함양

(2) 성과지표 및 목표치 설정

< 성과지표별 목표치 설정 >

성과지표	가중치	실적 및 목표치						측정 산식 또는 측정 방법	자료수집 방법/출처
		구분	'23	'24	'25	'26	'27		
① 지속가능발전교육(ESD) 인식 확산도 및 시민 사회 참여도	0.4	목표	-	신규	49	53	57	[(지속가능발전교육 참여 학교 수/전체학교수)×0.5 + {ESD거버넌스 협의회 / (5개 분과×6회)}×0.5] ×100	내부계획, 학교 참여신청 공문, 협의회 운영 결과 등 자료
		실적	-	-	-	-	-		
② 국제교육교류센터 프로그램 참가 학생수 증가율	0.3	목표	-	신규	10	15	20	(국제교육교류센터 프로그램 참가학생 증가수 / 국제교육교류센터 프로그램 참가학생 수)×100	국제교육교류센터 내부계획 자료
		실적	-	-	-	-	-		
③ 현장체험연수 참여 교사 만족도 실시 결과	0.3	목표	-	신규	94.9	95.8	95.1	(만족도설문 평점 합계 / 설문 운영 횟수)×20	설문조사 내부자료/
		실적	-	-	-	-	-		

< 성과지표별 목표치 설정 근거 >

① 지속가능발전교육(ESD) 인식 확산도 및 시민사회 참여도

- 측정산식: [(지속가능발전교육 참여학교 수/전체학교수)×0.5+{ESD거버넌스 협의회 / (5개분과×6회)}×0.5]×100

▪ 측정방법

- 측정대상기간: '25.1.1.~'25.12.31.
- 실적치 집계 완료시점: '25.1월말 예정
- 측정수행기관: 미래기획관
- 측정대상 표본수 및 선정방법: 전수조사
- 평점부여 방식: 점수환산 방법(확산도, 참여도 각 50%씩 반영)

○ 목표치 설정근거

- 지속가능발전교육 참여 학교 추이 파악을 통한 확산도 측정
- 민관학 거버넌스 협의회 운영 횟수를 통한 참여도 측정

② 국제교육교류센터 프로그램 참가 학생수 증가율

- 측정산식: (국제교육교류센터 프로그램 참가학생 증가수 / 국제교육교류센터 프로그램 참가학생수)×100

▪ 측정방법

- 측정대상기간: '25.1.1.~'25.12.31.
- 실적치 집계 완료 시점: '26.1월말 예정
- 측정수행기관: 중등교육과
- 측정대상 표본수 및 선정방법: 전수조사

○ 목표치 설정 근거

- 센터 프로그램 참여 학생 수는 교육 공공성 추구와 국제교육교류의 확대를 보여주는 지표

③ 현장체험연수 참여 교사 만족도 실시 결과

○ 측정산식: (만족도설문 평점합계/설문 운영 횟수)×20

▪ 측정방법

- 측정대상기간: '25.1.1.~'25.12.31.
- 실적치 집계 완료 시점: '25.12월말 예정
- 측정수행기관: 학교정책과
- 측정대상 표본수 및 선정방법: 전수조사(현장체험연수 참여 교사 만족도조사 실시)
- 평점부여 방식: 5점 척도 측정 후 100점 기준 환산(5점척도 평균 점수의 20배로 환산)
(5점-매우만족, 4점-만족, 3점-보통, 2점-불만족, 1점-매우불만족)

○ 목표치 설정 근거

- 교원의 평화·통일교육역량강화 현장체험연수에 비중을 두고 평화·통일교육 내실화 사업 운영이 진행되는 바, 현장 수요를 고려한 현장체험연수 추진

(1) 목적 및 주요내용

☐ 사업목적

- 지속가능한 미래를 위한 정의로운 삶의 전환 실현
- 생태·경제·사회정의의 통합적 접근을 통해 세계 속의 실천하는 생태시민 양성

☐ 주요내용

- 지속가능발전교육(ESD) 지원 체제 구축
 - ESD 선도교사 양성 과정 운영(초중고 25명)
 - 세종시교육청-고려대세종캠퍼스 - 세종인재평생교육진흥원 ESD 협의회 운영(4회)
- ESD 지원센터 운영
 - ESD 온라인 지원센터 운영
 - ESD 민관학 거버넌스 운영(5개 분과, 90명 예정)
 - ESD 나눔의 날 행사 운영(학생, 교원, 시민 총 150명 예정)
- UN대학 RCE 네트워크 운영
 - RCE세종 UN대학 인증
 - 국제ESD포럼 'Action for Tomorrow' 운영(RCE도시 협의회, 교사포럼, 학생캠프 운영)

(2) 관련 예산사업 내역

(단위 : 천원)

구 분	'25년 예산 (c)	'24년 예산 (c')	증감 (c-c')
II-3-① 지속가능발전교육	12,493,842	13,264,619	△770,777
▪ 교육급여지원	1,142,828	1,028,779	114,049
▪ 교육과정운영지원	11,351,014	12,235,840	△884,826

※ 세부사업 <교육급여지원> 예산은 II-3-①, III-2-① 공동 운영

※ 세부사업 <교육과정운영지원> 예산은 I-1-③, I-1-④, I-1-⑤, I-3-③, II-3-①, II-3-③, IV-3-① 공동 운영

(1) 목적 및 주요내용

□ 사업목적

- 국제사회의 문제를 이해하고 공감 소통할 수 있는 기회 확대
통한 교육공동체의 글로벌 역량 강화
- 다국어학습 기회 제공 통한 의사소통역량강화
- 교육공동체의 인식제고 통한 세계시민성 강화

□ 주요내용

- 수업중심 국제교류 협력학교 운영 지원
 - 관내 46교(초 20, 중 14, 고 12)와 15개국 61교 국제 공동프로젝트
운영으로 국제교류 기반 조성(4월)
- 해외 협력학교와 소통 촉진 통한 교원의 글로벌 역량강화
 - 국제교류 협력 학교 담당자 워크숍, 세종 국제교사 컨퍼런스 운영
(4월, 10월, 11월 3회)
- 세계와 미래로 향한 배움 촉진하는 국제교육 교류센터 운영
 - 초·중등 외국어 주중 주말 및 귀국반 운영(화상 1대1 영어, 스토리북
타임 등), 주제별 방학 중 영어 몰입캠프 운영
- 세계시민성 함양 유네스코 학교 지원
 - 유네스코 협력학교 운영 지원 통한 교원 세계시민성 강화

(2) 관련 예산사업 내역

(단위 : 천원)

구 분	'25년 예산 (<i>c</i>)	'24년 예산 (<i>c'</i>)	증감 (<i>c-c'</i>)
II-3-② 세계시민교육	452,807	671,460	△218,653
▪ 국제교육문화교류협력지원	452,807	671,460	△218,653

(학교정책과 학교정책기획 이주화 / 중등교육과 중등장학 이명호)

(1) 목적 및 주요내용

□ 사업목적

- 참여와 실천 중심의 평화·통일교육으로 평화·통일 공감대 확산 및 역량 강화
- 참여와 실천 중심의 독도교육으로 공감대 확산 및 역량 함양

□ 주요내용

- 참여와 실천의 평화·통일교육
 - 학교급별 평화·통일 교육과정 운영 실태 분석 및 내실화 지원
 - 교원 평화·통일교육 역량 강화를 위한 워크숍 및 현장체험연수 운영
- 생생하게 느끼고 체험하는 독도체험관, 독도체험교실 운영
- 참여와 체험 중심의 독도 탐방 프로그램 운영
- 독도교육 역량강화를 위한 독도지킴이 학교 운영 지원

(2) 관련 예산사업 내역

(단위 : 천원)

구 분	'25년 예산 (c)	'24년 예산 (c')	증감 (c-c')
II-3-③ 민주시민교육	11,784,125	12,800,084	△ 1,015,959
▪ 학생생활지도지원	433,111	564,244	△ 131,133
▪ 교육과정운영지원	11,351,014	12,235,840	△ 884,826

※ 세부사업 <학생생활지도지원> 예산은 II-3-③, V-2-①와 공동 운영

※ 세부사업 <교육과정운영지원> 예산은 I-1-③, I-1-④, I-1-⑤, I-3-③, II-3-①, II-3-③, IV-3-① 공동 운영

기 본 방 향

◇ 촘촘한 맞춤형 교육복지

- 맞춤형 지원을 통한 특수교육대상학생의 전인적 성장 촉진
- 다문화학생 지원 내실화
- 통학차량 지원으로 학생들의 안전한 통학환경 기여

◇ 모두가 행복한 교육복지

- 무상교육 및 교육비 지원으로 학생 복리증진과 학부모 부담 경감
- 사회적 배려계층 학생의 교육기회 보장을 통한 교육격차 해소
- 내실있는 늘봄학교 운영으로 학부모의 돌봄 부담 경감

◇ 존중받는 교육활동 보장

- 교육활동 보호 통합지원 체계 재정비를 통한 학교 지원
- 다각적인 교육활동 보호 사업 운영으로 존중과 배려의 문화 조성
- 교육활동 침해 및 교직 스트레스 교원을 위한 맞춤형 연수 프로그램 운영
- 핵심역량 중심 연수 운영으로 교원 전문성 강화
- 맞춤형 연수 운영을 통한 교육행정 역량 강화

Ⅲ-1. 성과목표

촘촘한 맞춤형 교육복지

(1) 주요내용

☐ 특수교육대상학생 지원

- 질 높은 특수교육관련서비스 지원
- 특수교육대상학생 방과후교육 및 돌봄 지원
- 장애특성별 맞춤형 지원 강화

☐ 다문화학생 지원

- 학급단위 맞춤형 교육 지원
- 마을강사 맞춤형 교육 지원
- 다문화정책학교(한국어학급) 운영

☐ 읍면지역학생 지원

- 통학차량 점검 및 관계자 교육으로 학생들의 안전한 통학환경 기여

(2) 성과지표 및 목표치 설정

< 성과지표별 목표치 설정 >

성 과 지 표	가 중 치	실적 및 목표치					측정산식 또는 측정방법	자료수집 방법/출처
		구분	'23	'24	'25	'26	'27	
① 특수교육대상자 치료지원율	0.4	목표	85.01	86	88	88.5	89	(치료지원학생수/관내 치 료 지 원 대 상 학 생 수)×100
		실적	88.1	-	-	-	-	
② 다문화 맞춤형 교육 학생 만족도 조사	0.3	목표	80	87.5	88	88.5	89	다문화 맞춤형 교육 학생만족도설문 평균 ×20
		실적	80	-	-	-	-	
③ 통학차량 관계자 교 통 안 전 교 육 참여율	0.3	목표	-	60	65	70	70	(통학차량 관계자 교통 안전교육 참석인원 / 통학차량 관계자 교통 안전 교육 계획인원) ×100
		실적	-	-	-	-	-	

< 성과지표별 목표치 설정 근거 >

① 특수교육대상자 치료지원율

- 측정산식: (치료지원대상학생수/관내전체특수교육대상학생수)×100
 - 측정방법
 - 측정대상기간: '25.1.1.~'25.12.31.
 - 실적치 집계 완료 시점: '26.1월말 예정
 - 측정수행기관: 유초등교육과(특수교육지원센터)
 - 측정대상 표본수 및 선정방법
 - : 특수교육대상학생 치료지원(치료지원 바우처카드, 학교 언어치료) 신청 명단
- 목표치 설정근거
 - 장애인 등에 대한 특수교육법 제28조(특수교육 관련서비스)2항: 교육감은 특수교육대상자에게 필요한 경우 물리치료, 작업치료 등 치료지원을 제공하여야 한다.
 - '23년 목표달성치(88.1%)를 반영하여 2025년~2027년까지의 매년 증가 목표: 매년 0.5%씩 상승하는 것으로 예상

② 다문화 맞춤형교육 학생 만족도 조사

- 측정산식: 다문화 맞춤형교육 학생 만족도 설문 평균×20
 - 측정방법
 - 측정대상기간: '25.1.1.~'25.12.31.
 - 실적치 집계 완료 시점: '25.12월말 예정
 - 측정수행기관: 유초등교육과
 - 측정대상 표본수 및 선정방법: 다문화 맞춤형 교육 학생 만족도
 - 평점부여 방식: 다문화 맞춤형교육 학생 만족도 설문 평균×20(리커트 5점 점수를 100점 만점으로 환산하기 위해 만족도 평균점수의 20배로 환산)
- 목표치 설정근거
 - 다문화 교육 내실화 지원을 위하여 매년 0.5%씩 상승 설정
 - 중상 수준의 목표치 설정
 - 국정과제, 주요업무 계획, 민주시민교육과 기본계획 고려

③ 통학차량 관계자 교통안전 교육 참여율

- 측정산식: (통학차량 관계자 교통안전 교육 참석인원/통학차량 관계자 교통안전 교육 계획인원)×100
 - 측정방법
 - 측정대상기간: '25.3.1.~'26.2.28.
 - 실적치 집계 완료시점: '25.11월말 예정
 - 측정수행기관: 학교지원본부
 - 측정대상: 통학차량 운영학교 관계자(학교장, 운전원, 통학차량안전요원)
- 목표치 설정근거
 - 통학차량 운영학교 관계자 교육 실시로 안전한 통학환경 조성

(유초등교육과 특수교육 김영주, 이은숙, 박도희)

(1) 목적 및 주요내용

□ 사업목적

- 특수교육대상학생 성장 발달 지원체계 구축으로 학생중심 교육 강화
- 체계적인 돌봄 및 방과후교육으로 특기적성과 사회적응능력 향상
- 장애 특성에 적합한 맞춤형 지원을 통한 특수교육대상자의 학습권 제고 및 일상생활 기능 향상

□ 주요내용

- 특수교육 관련 서비스 지원 강화
- 특수교육대상학생 가족지원 프로그램 구축
- 정당한 교육편의 제공 환경 구축
- 특수교육대상학생 방과후활동 지원 및 돌봄 지원
- 순회교육 교육과정 운영의 내실화 도모
- 건강장애 운영체제 강화
- 중도·중복장애 학생 개별 맞춤형 지원

(2) 관련 예산사업 내역

(단위 : 천원)

구 분	'25년 예산 (c)	'24년 예산 (c')	증감 (c-c')
Ⅲ-1-① 특수교육대상학생 지원	4,130,350	3,800,495	329,855
▪ 특수교육복지	4,130,350	3,800,495	329,855

(유초등교육과 초등교육 서정아, 김선욱)

(1) 목적 및 주요내용

□ 사업목적

- 맞춤형교육을 통한 안정적인 통합성장 지원
- 다문화정책학교 운영 지원을 통한 다문화교육 내실화

□ 주요내용

- 다문화·탈북학생 맞춤형 교육*(한국어, 기초학력, 상담, 이중언어) 지원
 - * 다문화학생 성장 지원을 위한 학급단위 맞춤형 교육 지원, 학생 맞춤형 다문화 마을강사 지원
- 마을강사 대상 맞춤형교육 수업역량 강화를 위한 기초·심화연수 실시
- 다문화교육 정책학교, 이중언어 운영학교, 한국어 학급, 징검다리 학교운영
 - ※ (다문화교육 정책학교) 반편견, 문화다양성, 인권, 평화 감수성 등 교육과정과 연계하여 다문화 이해교육 운영
 - (이중언어 운영학교) 다문화 배경 학생의 모국어(베트남어)로 이중언어 교육 운영
 - (한국어 학급) 중도입국·외국인 학생 등에 대한 한국어·한국문화 집중 교육을 통해 공교육 진입 및 적응 지원
 - (징검다리 학교) 입학·편입학 예정 다문화 학생 대상으로 학교생활 조기적응 지원을 위한 준비교육 운영

(2) 관련 예산사업 내역

(단위 : 천원)

구 분	'25년 예산 (c)	'24년 예산 (c')	증감 (c-c')
III-1-② 다문화학생 지원	818,000	875,842	△57,842
▪ 다문화및북한이탈주민등자녀교육지원	818,000	875,842	△57,842

Ⅲ-1-③ 단위과제

읍면지역학생 지원

(학교지원본부 행정지원부 박윤경)

(1) 목적 및 주요내용

☐ 사업목적

- 통학차량 점검 및 관계자 교육으로 학생들의 안전한 통학환경 기여

☐ 주요내용

- 통학차량 안전 점검 운영(통학차량 운행 학교, 3월·9월)
- 통학차량관계자 교통안전 교육(학교장, 운전원, 통학차량 안전요원, 4월·11월)

(2) 관련 예산사업 내역

(단위 : 천원)

구 분	'25년 예산 (c)	'24년 예산 (c')	증감 (c-c')
Ⅲ-1-③ 읍면지역학생 지원	2,859,381	6,972,748	△4,113,367
▪ 적정규모학교육성	1,205,800	6,292,907	△5,087,107
▪ 순회교사제 운영	114,800	102,640	12,160
▪ 기숙형 학교운영	0	150,000	△150,000
▪ 교수학습지원센터 운영	1,538,781	427,201	1,111,580

※ 세부사업 <교수학습지원센터운영> 예산은 Ⅲ-1-③, V-3-①와 공동 운영

Ⅲ-2. 성과목표

모두가 행복한 교육복지

(1) 주요내용

☐ 교육지원 확대

- 모든 학생을 위한 보편적 교육복지 내실화로 무상교육 완성
- 교육복지 실현으로 학교 교육에 대한 학부모의 경제적 부담 경감

☐ 학생중심 맞춤형 늘봄학교

- 학생의 꿈과 끼를 키우는 늘봄프로그램 및 중등 방과후 운영 지원
- 돌봄유형 다양화로 내실있는 늘봄교실 운영

(2) 성과지표 및 목표치 설정

< 성과지표별 목표치 설정 >

성과지표	가중치	실적 및 목표치						측정산식 또는 측정방법	자료수집 방법/출처
		구분	'23	'24	'25	'26	'27		
① 저소득층 정보화 지원 학생 만족도	0.5	목표	86	89	89.5	90	90.5	("만족 이상" 응답률의 합 / 만족도평가 참여 학생 수)×100	교육정보화 지원 만족도 조사 결과
		실적	96.3	-	-	-	-		
② 늘봄학교 참여율	0.5	목표	-	80	82	83	84	(늘봄학교 참여 학생수 / 늘봄학교 무상지원 대상 학년 전체 학생수)×100	초등학교 전수 대상 자료수집
		실적	-	-	-	-	-		

< 성과지표별 목표치 설정 근거 >

① 저소득층 정보화 지원 만족도

- 측정산식: (“만족 이상” 응답률의 합/ 만족도평가 참여 학생 수)×100
 - 측정방법
 - 측정대상기간: '25.3.1.~'25.12.31.
 - 실적치 집계 완료 시점: '26.1월말 예정
 - 측정수행기관: 교육복지과(자체 조사)
 - 조사항목: 지원절차 및 과정, 기기 성능 등 컴퓨터 지원에 관한 만족도
 - 측정대상: 정보화지원(컴퓨터 및 교육용소프트웨어) 대상 학생
 - 평점부여 방식: 리커트 5점 척도측정 후 100점 기준 환산
- 목표치 설정근거
 - 최근 3년간 만족도 실적*평균값(89.8)을 '24 목표치로 설정하여 점진적 만족도 증가 목표

② 늘봄학교 참여율

- 측정산식: (늘봄학교 참여 학생수 / 늘봄학교 무상지원 대상 학년 전체 학생수)×100
 - 측정방법
 - 측정대상기간: '25.1.1.~'25.12.31.
 - 실적치 집계 완료 시점: '26.1월말 예정
 - 측정수행기관: 교육복지과
 - 측정대상 표본수 및 선정방법: 초등학교 대상 학생(전수조사)
 - 평점부여 방식: 전체 늘봄학교 대상 학생 수 대비 늘봄학교 참여학생 수 비율
- 목표치 설정근거
 - 추세치 설정의 합리성: 늘봄학교 수용 정도 측정 및 늘봄학교 내실화 파악
 - 외부환경 대비: 교육부 늘봄학교 시도평가 기준(늘봄학교 참여율) 검토 및 목표치 설정
 - 개선사항 대비: 늘봄학교 참여율 검토를 통해 내실있는 늘봄학교 추진 방향 설정

(교육복지과 교육복지 서채원)

(1) 목적 및 주요내용

□ 사업목적

- 모든 학생을 위한 보편적 교육복지 내실화
- 사회적 배려계층 지원 강화

□ 주요내용

- 교육 취약계층(기초생활수급자 가구) 학생 교육급여 지원(초·중·고·특)
- 교육 취약계층 학생 교육정보화 지원(초·중·고·특)

(2) 관련 예산사업 내역

(단위 : 천원)

구 분	'25년 예산 (c)	'24년 예산 (c')	증감 (c-c')
Ⅲ-2-① 교육지원 확대	53,576,213	48,748,537	4,827,676
▪ 교과서지원	10,305,769	6,054,170	4,251,599
▪ 정보화지원	389,310	391,430	△ 2,120
▪ 교육복지우선지원	83,940	37,060	46,880
▪ 기타교육복지지원	5,516,574	4,994,402	522,172
▪ 누리과정지원	36,137,792	36,242,696	△ 104,904
▪ 교육급여지원	1,142,828	1,028,779	114,049

※ 세부사업 <교육급여지원> 예산은 Ⅱ-3-①, Ⅲ-2-① 공동 운영

(1) 목적 및 주요내용

☐ 사업목적

- 늘봄학교 프로그램 다양화 지원으로 교육·돌봄 국가 책임 강화
- 늘봄학교 운영으로 학부모 돌봄 부담 경감 및 교육 공공성 강화

☐ 주요내용

- 학생의 꿈과 끼를 키우는 늘봄프로그램 및 중등 방과후 프로그램
 - 초1~2 맞춤형 프로그램 무상 지원(초 55교)
 - 꿈자람배움터로 학생 맞춤형 창의적 교육 지원(초 희망교 15교)
 - 늘봄프로그램 및 중등 방과후 운영을 위한 지원 및 청렴 컨설팅(초·중·고)
 - 중·고등학교 방과후 특기·적성 프로그램 활성화 지원(중·고)
 - 지역사회와 연계한 온마을늘봄터 운영(작은도서관 등 55개 기관)
- 다양하고 내실있는 늘봄교실
 - 학생 맞춤형 다양한 돌봄교실 운영 지원(초 55교)
 - 학생의 건강과 성장을 지원하는 늘봄교실 급·간식비 무상 지원(초 55교)
 - 아동친화적 늘봄교실 시설확충 및 리모델링 지원
 - 내실있는 늘봄학교 운영을 위한 관계자 연수 운영(초 55교)
 - 학교와 지역사회 연계 권역별협의회 운영(10개 권역)

(2) 관련 예산사업 내역

(단위 : 천원)

구 분	'25년 예산 (<i>c</i>)	'24년 예산 (<i>c'</i>)	증감 (<i>c-c'</i>)
Ⅲ-2-② 학생 중심 맞춤형 늘봄학교	10,948,171	4,624,660	6,323,511
▪ 방과후학교운영	3,091,871	3,572,400	△480,529
▪ 늘봄학교운영	7,856,300	1,052,260	6,804,040

Ⅲ-3. 성과목표

존중받는 교육활동 보장

(1) 주요내용

☐ 교육 활동 보호

- 지역교권보호위원회 운영 내실화 및 업무 담당자 역량 강화
- 교육활동 침해 예방을 위한 통합지원 체계 확대
- 교육활동보호센터 교육활동 침해 피해 교원 지원 강화
- 교육주체가 함께하는 교육활동 보호 문화 조성

☐ 교직원 전문성

- 교원 전문성 강화를 위한 핵심역량 중심 연수
- 교육현장 역량 제고를 위한 행정연수

(2) 성과지표 및 목표치 설정

< 성과지표별 목표치 설정 >

성과지표	가중치	실적 및 목표치						측정산식 또는 측정방법	자료수집 방법/출처
		구분	'23	'24	'25	'26	'27		
① 교육활동 보호 지원 만족도	0.5	목표	-	80	83	85	87	(교육활동 침해 대상교 지원에 대한 교원 만족도 평균×10) +(교육회복프로그램(상담, 힐링)지원에 대한 교원 만족도 평균×10)	만족도 설문 조사
		실적	-	-	-	-	-		
② 교직원 직무 연수 효과성	0.5	목표	-	91.5	92	92.5	93	[(교직원 직무연수 전체 이수율의 합/총 과정 수)×0.3]+(교원 직무연 수 전체 만족도의 합/ 총 과정수)×0.7]	연수 운영 결과 보고 자료 연수관리시스템 (배움누리터) 산출 자료
		실적	-	-	-	-	-		

< 성과지표별 목표치 설정 근거 >

① 교육활동 보호 지원 만족도

- 측정산식: (교육활동 침해 대상교 지원에 대한 교원 만족도 평균×10) + (교육회복프로그램(상담,힐링)지원에 대한 교원 만족도 평균×10)
 - 측정방법
 - 측정대상기간: '25.1.1.~'25.12.31.
 - 실적치 집계 완료시점: '26.1월말 예정
 - 측정수행기관: 학교지원본부 교육지원부
 - 측정대상 표본수 및 선정방법: 교육활동 침해 대상교 업무담당자 및 교육회복프로그램 참여 교원
 - 평점부여 방식: 리커트 5점 척도측정 후 100점 기준 환산
- 목표치 설정근거
 - 지역교권보호위원회의 신설로 초기 지원 방법 및 프로그램 등에 대한 만족도가 낮을 것으로 예상, 정착하는 과정에서 만족도 향상을 기대

② 교직원 직무연수 효과성

- 측정산식: [(교직원 직무연수 전체 이수율의 합/총 과정 수)×0.3]+[(교원 직무연수 전체 만족도의 합/총 과정수)×0.7]
 - 측정방법
 - 측정대상기간: '25.1.1.~'25.12.31.
 - 실적치 집계 완료시점: '26.1월말 예정
 - 측정수행기관: 세종특별자치시교육청교육원
 - 측정대상 표본수 및 선정방법: 교육원 교육연수부 운영 전체 연수의 이수율과 만족도의 합계
 - 평점부여 방식: 리커트 5점 척도측정 후 100점 기준 환산
 - ※ 연수관리시스템(배움누리터) 자동 산출: 교육과정 및 강사평가의 평균점
- 목표치 설정근거
 - 교직원 실무능력 향상을 위한 연수 참여도 독려 및 양질의 연수 과정 설계를 목표로 연수 이수율과 연수 만족도 수치를 근거로 하여 목표값 설정
 - '24년~'27년까지 점진적으로 상향되는 목표값 설정으로 지속적인 연수 운영 체제 개선

(학교지원본부 교육지원부 교권보호 선민영)

(1) 목적 및 주요내용

□ 사업목적

- 교육활동 침해 예방 강화를 위한 기반 조성으로 교원의 안정적인 교육활동 보호 및 상호존중 학교문화 조성
- 교육활동 침해 피해 교원 및 교직 스트레스가 높은 교원들에게 치유와 회복 지원

□ 주요내용

- 교육활동 침해 악성민원지원팀 운영으로 사안 대응 및 피해 교원 적극 보호
- 심의위원 역량 강화를 통한 공정하고 신속한 지역교권보호위원회 운영
- 교육활동보호센터 중심 교육활동 보호 역량강화 연수 운영 (원격연수포함) 및 교육활동 보호 법률 자문(교권전담 변호사 및 학교변호사)
- 존중하는 학교문화 조성 및 교육활동 침해 예방을 위한 사업 운영 (교원마음건강사업, 학교민원상담실 구축 지원, 교원안심번호제 등)
- 교육활동 침해 피해 및 교직스트레스 교원 심리상담, 찾아가는 집단상담·온라인 심리검사 운영 및 심리치료 병원(MOU) 연계를 통한 교원 마음 치유 지원
- 교육활동 침해 피해 및 교직스트레스 교원에 대한 회복 중심의 체험형, 숙박형 교원 마음 힐링 프로그램 운영

(2) 관련 예산사업 내역

(단위 : 천원)

구 분	'25년 예산 (c)	'24년 예산 (c')	증감 (c-c')
Ⅲ-3-① 교육활동 보호	3,029,434	2,650,590	378,844
▪ 교원인사관리	3,029,434	2,650,590	378,844

※ 세부사업 <교원인사관리> 예산은 Ⅲ-3-①, V-3-② 공동 운영

(1) 목적 및 주요내용

☐ 사업목적

- 세종 교원 미래교육역량 신장 중심의 연수 실시
- 학생 성장 중심 교육을 위한 교원 전문성 및 역량 강화
- 핵심역량 중심 연수 운영을 통한 교원 전문성 강화 및 현장 적용도 제고와 공교육 신뢰도 회복 도모
- 지방공무원 교육훈련을 통해 교육현장에 필요한 필수역량 및 직무 전문성 향상
- 교육공무직원의 기본 역량 향상과 교육공동체 의식 및 조직경쟁력 강화

☐ 주요내용

- 교원의 미래교육역량 신장 중심의 연수 운영
- 교원의 상위자격 취득을 위한 자격연수를 통해 미래 교육 환경 변화에 대응하는 핵심역량 및 전문성 신장의 기회 제공
- 수업 및 교수 역량 강화, 미래 교육환경 변화·대응에 필요한 전문성 신장 연수 운영
- 소통·공감하며 갈등을 조정·관리하는 관계 역량 강화에 필요한 생활교육 연수 운영
- 학교 내외 네트워크 형성과 자율적인 협력을 통해 상호작용을 이끌어 내는 공동체 연수 운영

- 자신의 삶을 통찰하고 삶의 질을 높이는 자기개발 연수 운영
- 지방공무원 직급별 성장단계에서 필수적으로 요구되는 자질과 직무전문성 향상을 위한 연수 운영
- 교육행정 전문가 양성을 위한 각 직무 분야별 실무연수와 법령, 교육정책 등 전문지식 습득 과정 운영
- 수요자 중심의 직무요일학교와 조직경쟁력 강화를 위한 직급별 맞춤형 소통·공감 연수, 심신 치유를 위한 문화체험 연수 운영

(2) 관련 예산사업 내역

(단위 : 천원)

구 분	'25년 예산 (c)	'24년 예산 (c')	증감 (c-c')
Ⅲ-3-② 교직원 전문성	2,628,440	2,358,483	269,957
▪ 교원연수운영	1,831,710	1,642,100	189,610
▪ 지방공무원연수운영	730,940	667,003	63,937
▪ 근로자연수운영	65,790	49,380	16,410

※ 세부사업 <지방공무원연수운영> 예산은 Ⅲ-3-②, V-3-② 공동 운영

기 본 방 향

◇ 안전하고 건강한 학교

- 다양한 재난상황 대비, 체험중심 안전교육 프로그램 운영, 안전한 통학환경 조성 지원으로 안전한 학교문화 확산 및 안전사고 예방
- 안전사고 예방교육 강화 및 안전교육 운영 지원
- 학생 건강권 보장을 통한 몸·마음 건강다누림
- 건강하고 쾌적한 학교 보건환경 조성
- 참여와 협력을 통한 예방과 개선 중심의 안전·보건문화 확산
- 체계적인 안전·보건 관리를 통한 재해 없는 근로환경 조성
- 공동체의 재해 예방 역량 강화를 통한 중대재해 예방
- 재난 상황별 맞춤형 안전교육자료를 제작하고 직원의 안전역량 강화로 내실 있는 안전체험교육 지원
- 다양한 안전교육행사 등 특별안전교육 프로그램 확대를 통한 대외 협력 강화
- 안전체험교육원 학생이동 차량 활성화 기반 마련
- 다양한 재난상황과 생활 속 위기 대처능력 강화를 위한 체험중심 안전교육프로그램 운영
- 발달단계별 맞춤형 안전체험교육 프로그램 제공
- 신규 제작 안전행복버스로 학교로 찾아가는 안전체험교육 다양화
- 학생급식비 지원을 통한 학부모의 경제적 부담 경감 및 급식 만족도 제고
- 우수 식재료 사용과 위생 관리 강화로 양질의 급식 제공
- 위생적이고 안전한 급식 시설구축 및 기구교체로 쾌적한 급식환경 조성
- 시설점검과 효율적인 보수 지원 실시로 학교시설의 체계적관리 실현 및 안전한 교육환경 구축
- 학교시설 내 위험 요소 사전 제거를 통한 쾌적한 교육환경 조성

◇ 존중과 배려의 학생생활

- 관계중심 생활교육 실천 지원으로 학생의 관계역량 강화
- 맞춤형 학교폭력 예방교육으로 평화로운 학교문화 조성
- 학업중단예방 및 대안교육
- 학업중단 위기학생 맞춤형 지원으로 학생의 학습권 보장
- 학교폭력 화해중재·갈등해결 지원으로 학교공동체의 상호 신뢰와 공동체성 회복 및 안전한 학교생활 지원

◇ 배움이 풍요로운 학습도시세종

- 평생학습
- 다양한 독서 경험을 통한 책 읽는 즐거움 확산
- 학습자의 성장과 변화를 위한 평생교육
- 지역 공동체와 함께하는 교육·협력 강화
- 삶의 가치를 높이는 평생교육 활성화
- 학원 등 관리 내실화로 건전한 학원 운영 정착 도모
- 평생교육 활성화를 통한 삶의 질 제고

(1) 주요내용

□ 학교 안전 체제

- 교직원 등 안전교육 실시 및 지원, 안전교육 담당자 역량강화 연수 운영을 통한 학교안전교육 강화로 안전한 교육환경 구현
- 학생 등하교 알림 문자서비스 지원, 배움터지킴이·통학로 안전지킴이·녹색어머니회 교통 활동 지원, 통학로 안전 점검 및 캠페인 실시 등 안전한 통학환경 조성 지원
- 재난 발생 시 대응을 위한 지역사고수습본부, 비상대책반 등 운영, 재난대응 훈련 실시 추진을 통한 재난안전 사고예방 및 대응 역량강화
- 교직원, 학부모 대상 안전교육 및 유관기관 협력을 통한 안전교육 기능 강화
- 교실형 안전체험관 운영, 학교안전공제회중앙회 협력 등 체험 중심 안전교육 프로그램을 위한 안전교육 운영 지원
- 발달단계별 맞춤형 안전체험 프로그램 운영
 - 교통, 항공, 선박, 지하철, 화재, 완강기, 어린이 안전체험관 등 실생활과 밀접한 안전교육
- 찾아가는 안전행복버스 지속적인 운영
- 주말, 방학 중 가족 안전체험교육 등 특별안전교육 프로그램 확대
- 안전체험교육원 이동 차량 확대 지원

☐ 학생 건강권

- 보건교육을 통한 자기건강관리역량 강화
- 학생건강센터 운영으로 건강한 학생, 편안한 학부모
- 사회·정서교육 강화로 학생 마음건강 증진
- 성인지감수성 향상으로 양성평등 문화조성

☐ 보건 환경

- 학교 내 공기질·수질·소독관리를 통해 쾌적한 보건환경 조성
- 안전한 학습권 보장을 위한 교육환경보호 운영
- 깨끗한 학교 환경위생 관리를 위한 청소위생사 운영 지원

☐ 학교 급식

- 학생급식비 지원을 통한 학부모의 경제적 부담 경감 및 급식 만족도 제고
- 우수 식재료 사용과 위생 관리 강화로 양질의 급식 제공
- 위생적이고 안전한 급식 시설구축 및 기구교체로 쾌적한 급식 환경 조성

☐ 학교 안전 시설

- 현장 수요에 따른 맞춤형 현장 지원 강화
 - 학교 소규모 시설 공사 지원
 - 학교시설 현장지원팀 및 시설전문보수용역을 통한 보수 지원
 - 학교 법정시설 점검 용역 일괄계약 및 보수 지원

- 공기순환기 필터 교체 지원(연 2회, 상·하반기)
- 냉난방기 정기적인 수선 및 보수 지원
- 학교 CCTV 및 방송시설 보수 지원
- 모두가 안심하는 학교시설환경 구축
 - 안전 취약 시설물 개선
 - 급식실 환기설비 성능 저하 학교 개선을 통한 조리 종사원의 건강증진 및 안전한 작업환경 조성

☐ 산업재해예방

- 산업안전보건위원회 운영을 통한 안전·보건 문화 확산
- 산업안전보건교육, 산업재해 발생 사례 분석·공유 등 인식 제고
- 산업안전보건조사, 안전보건점검으로 안전하고 쾌적한 근로환경 조성
- 안전보건관리체계 의무이행사항 점검, 연수 등으로 재해예방 역량 강화

(2) 성과지표 및 목표치 설정

< 성과지표별 목표치 설정 >

성 과 지 표	가 중 치	실 적 및 목 표 치					측 정 산 식 또는 측정 방법	자 료 수 집 방 법 / 출 처	
		구 분	'23	'24	'25	'26			'27
① 교직원 안전 관련 전문 교육 누적 이수율	0.1	목 표	95	95	96	98	95	(안전관련 전문교육 이수 교직원수/전체교직원수) ×100	교육부보고자료 학교안전 교육실적 시스템 자료
		실 적	99.2	-	-	-	-		
② 안전체험교육원 체험학생수 및 만족도	0.1	목 표	90	95	96	96	96	[[(체험교육프로그램 참여 학생수/당해년도 수용 목표인원)×70] + (만족도 취득점수×0.3)]	내부계획 및 프 로 그 램 참여율 통계 자료, 만족도 조사
		실 적	96	-	-	-	-		
③ 학생정서·행동 특성검사 결과 전문기관 연계율	0.2	목 표	91.5	92.8	93.0	93.2	93.4	(전문기관 연계 관심군 학생수 /관심군 학생 수)×100	나이스 통계자료
		실 적	92.9	-	-	-	-		
④ 교육환경보호 구역 점검 강화 노력도	0.1	목 표	120	125	126	127	128	(연 1회 기본점검+추가 점검 학교 수) / 전체 학교 수)×100	내부자료
		실 적	122.5	-	-	-	-		
⑤ 학교급식 위생 안전 검사 지원율	0.2	목 표	-	신규	65.4	65.4	65.6	((안전성 검사 총건수 / 조사대상 수) / 4)×100	내부결재
		실 적	-	-	-	-	-		
⑥ 안전취약 시설물 개선율	0.1	목 표	-	100	100	100	100	개선 학교 수/개선 대상 학교 수)×100	내부자료 (설계추진 결과)
		실 적	-	-	-	-	-		
⑦ 학교시설지원 만족도	0.1	목 표	83	84	85	86	87	(사업별 만족 이상 답변자 수의 평균/ 만족도조사 참여자 수)×100	온라인 설문조사
		실 적	93	-	-	-	-		
⑧ 안전보건관리 체계의무사항 이행률	0.1	목 표	-	신규	99.0	99.2	99.4	전체 학교·기관 (상 반기 이행률+하반기 이행률)/2	내부자료 (점 검 결 과 보고서)
		실 적	-	-	-	-	-		

< 성과지표별 목표치 설정 근거 >

① 교직원 안전관련 전문교육 누적 이수율

- 측정산식: (안전관련 전문교육 이수 교직원 수/전체 교직원 수)×100
 - 측정방법
 - 측정대상기간: '25.3.1.~'26.2.28.
 - 실적치 집계 완료시점: '26.1월말 예정
 - 측정수행기관: 학교안전과
 - 측정대상 표본수 및 선정방법: 유·초·중·고·특수·각급학교
- 목표치 설정근거
 - 교직원 안전연수 이수 주기가 새롭게 시작되었고(4주기: 2024~2026학년도) 3년 미만 저경력 교사수를 고려하여 목표치 설정

② 안전체험교육원 체험학생수 및 만족도

- 측정산식: (체험교육프로그램 참여 학생수/당해연도 수용 목표 인원)×70+(만족도 취득점수×0.3)
 - 측정방법
 - 측정대상기간: '25.1.1.~'25.12.31.
 - 실적 집계 완료 시점: '26.1월말 예정
 - 측정수행기관: 안전체험교육원 안전교육부
 - 측정대상 표본수 및 선정방법: 안전체험교육원 학생 체험프로그램 포함 참여자 수
 - 평점부여 방식: 측정산식 계산하여 점수 부여
- 목표치 설정근거
 - 안전체험교육원의 참여 학생의 학교급 확대를 위한 프로그램 운영 예정
 - '25~'27년까지의 증가 목표
 - (실적목표치) 목표치 달성도 '23년 대비 '24년 5% 상승, 이후 95% 유지
 - ※ 관내학생 비율 고려, 전문강사 요원 2명 증원(교육강사 총 10명)을 전제로 참여 학생 수를 '23년 실적 대비 '24년도에 2,000명(12,000명 → 14,000명, 약 14%) 목표치 상향 조정 후 매년 유지

③ 학생정서행동특성검사 결과 전문기관 연계율

- 측정산식: (전문기관 연계 관심군 학생수/관심군 학생수)×100
 - 측정방법
 - 측정대상기간: '25.1.1.~'25.12.31.
 - 실적치 집계 완료시점: '25.11월말 예정
 - 측정수행기관: 학교안전과
 - 측정대상 표본수 및 선정방법: 학생정서·행동특성검사 대상 학년 전수조사(초1·4, 중1, 고1)
 - 평점부여 방식: 100점 기준 환산
- 목표치 설정근거
 - 자살예방교육, 찾아가는 학교상담으로 관심군 학생 전문기관 연계율을 상향 조정

④ 교육환경보호구역 점검강화 노력도

- 측정산식: $((\text{연 1회 기본점검} + \text{추가점검 학교수}) / \text{전체 학교 수}) \times 100$
 - 측정방법
 - 측정대상기간: '25.1.1. ~ '25.12.31.
 - 실적치 집계 완료시점: '25.12월말 예정
 - 측정수행기관: 학교안전과
 - 측정대상 표본수 및 선정방법: 연 1회 기본점검 실시 학교 수와 상가밀집지역 인근 보호구역 추가점검 실시 학교 수
- 목표치 설정근거
 - 연 1회 이상 의무로 실시하는 교육환경보호구역 기본점검과 학교주변 유해환경 관리 강화를 위해 상가밀집지역 인근 학교 대상으로 추가 점검 실시
 - 중기 학생배치 계획 상 설립예정 학교수 반영

⑤ 학교급식 위생 안전검사 지원율

- 측정산식: $((\text{안전성 검사 총건수} / \text{조사대상 수}) / 4) \times 100$
 - 측정방법: 세종교육정책만족도 조사 결과 활용
 - 측정대상기간: '25.1.1. ~ '25.12.31.
 - 실적치 집계 완료 시점: '26.1월 예정
 - 측정수행기관: 교육복지과
 - 측정대상 및 방법: 당해연도 검사 대상 중 항목*별 표본 검사 실시 지원율
(대상) 관내 학교급식 운영 학교(비조리교 및 미운영교 제외)
*항목: 농) 잔류농약 / 수) 방사능 / 축) 한우 유전자 / 급식기구) 미생물 검사
- 목표치 설정근거
 - 학교급식법 제19조 및 자치 조례 제5조에 의거하여, 항목별 안전성 검사를 연1회 이상 표본 검사 실시하여 안전하고 믿을수 있는 식재료 공급 노력

⑥ 안전취약 시설물 개선율

- 측정산식: $(\text{개선 완료 학교 수} / \text{개선 대상 학교 수}) \times 100$
 - 측정방법
 - 측정대상기간: '25.1.1. ~ '25.12.31.
 - 실적치 집계 완료시점: '26.1월말 예정
 - 측정수행기관: 교육시설과
 - 측정대상 표본수 및 선정방법
(대상) 급식실 환기설비 학교
(항목) 급식실 환기설비 개선
- 목표치 설정근거
 - 안전에 취약한 시설물(급식실 환기설비)를 연차별 해소계획을 고려하여 설정

⑦ 학교시설지원 만족도

- 측정산식: $(\text{사업별 만족 이상 답변자 수의 평균} / \text{만족도조사 참여자 수}) \times 100$
 - 측정방법
 - 측정대상기간: '25.1.1. ~ '25.10.31.
 - 실적치 집계 완료 시점: '25.11월 예정
 - 조사인원수: 학교시설지원을 받은 교직원 중 설문참여 교직원 수

- 조사항목: 학교시설지원(법정시설, 현장지원팀, 소규모시설공사, 어린이놀이시설, CCTV 및 방송시설, 공기순환기 필터교체, 냉난방기 유지보수 지원) 만족도(리커트 5점 척도 측정, 지원항목별 25%적용)
- 만족자 수: 조사대상 인원수 중 만족 이상 응답자 수
- 목표치 설정근거
 - 5단계 척도 중 만족 이상 인원 수를 고려하여 설정
 - 측정산식변경으로 인한 목표치 조정
 - 2024년~2027년까지의 매년 증가 목표: 매년 1%씩 상승하는 것으로 예상

⑧ 안전보건관리체계 의무사항 이행률

- 측정산식: 전체 학교·기관 (상반기 이행률+하반기 이행률)/2
 - 측정방법
 - 측정대상기간: '25.1.1.~'25.12.31.
 - 실적치 집계 완료시점: '25.12월말 예정
 - 측정수행기관: 학교안전과
 - 측정대상 표본수 및 선정방법: 전수조사(전체 학교·기관)
 - 평점부여 방식: 1)~3)의 순서로 순차적으로 산출
 - 1) 항목별 전체 학교·기관수 대비 이행 학교·기관수를 백분율로 환산
 - 2) 점검항목별 합산 점수를 항목수(8개)로 나누어 평균 이행률 산출
 - 3) 상반기와 하반기 합산 점수를 점검횟수(2회)로 나누어 연도별 이행률 산출
- 목표치 설정근거
 - '23년도 상·하반기 평균 이행률이 98.95%로 '25년도 성과목표를 99.0%로 설정
 - 법정의무사항 점검으로 사업장 안전·보건 강화를 위해 연도별 목표치를 상향(0.2%p)하여 설정

(학교안전과 안전기획 이은화 / 안전체험교육원 문미혜)

(1) 목적 및 주요내용

☐ 사업목적

- 학교안전사고 예방 교육 강화로 안전한 학교문화 확산
- 등하굣길 교통안전 강화 지원으로 통학로 안전사고 예방
- 사고수습본부 운영, 재난대응 훈련, 안전점검의 날 운영 등을 통해 재난 발생 대응 역량 강화
- 교직원, 학부모를 대상으로 한 체계적이고 실제적인 안전체험 교육(연수)을 실시하고, 유관기관 협력을 통한 안전역량 강화
- 체험중심 안전교육을 통해 빈번하게 일어나는 학생안전사고와 다양한 재난상황의 위기대처 능력 함양
- 실생활과 연계된 체험중심 안전교육을 통한 안전의식 제고
- 학생, 교직원, 학부모 대상 재난상황별 위기대처 능력 함양을 위한 체계적이고 실제적인 안전체험교육 실시
- 학생 체험프로그램 다양화 및 실생활 연계 안전교육 활성화
- 학교급별 맞춤형 안전체험교육 지원

☐ 주요내용

- 학교 안전교육 7대 표준안 기반 학생 안전교육 이수 지원, 교실형 안전체험관 운영 지원 등 교육과정 연계 안전교육 내실화 추진

- 교직원 안전연수 이수, 안전 업무 담당자 연수 및 협의회 운영 지원, 학교안전사고 예방을 위한 지역계획·안전관리 세부집행계획 수립 및 배포, 학교계획 추진 지원 등 교직원 안전역량강화
- 유관기관 협력 안전교육 프로그램 운영, 안전캠페인 추진 등 대외홍보와 협력으로 함께하는 안전교육
- 등하굣길 안전을 위해 학생 등하교 알림 문자서비스 지원, 배움터지킴이·통학로 안전지킴이·녹색어머니회 교통 활동 지원, 교통안전시설 안전점검 추진
- 재난 발생 시 대응을 위한 지역사고수습본부, 비상대책반 등 운영, 교육부·유관기관 협력 추진
- 재난상황별 안전체험교육 프로그램 운영
- 대외홍보와 협력을 통한 안전교육 체험 제공
- 학생·학부모(가족) 대상 안전체험교육 행사 실시
- 찾아가는 이동식안전체험시설(신규 안전행복버스) 운영
- 수요자 발달단계별 맞춤형 안전체험 프로그램 운영

(2) 관련 예산사업 내역

(단위 : 천원)

구 분	'25년 예산 (c)	'24년 예산 (c')	증감 (c-c')
IV-1-① 학교 안전 체제	2,602,330	2,795,815	△ 193,485
▪ 학생 안전 관리	2,602,330	2,795,815	△ 193,485

(학교안전과 학생건강 진은호)

(1) 목적 및 주요내용

□ 사업목적

- 신체 및 정신적 건강위기 상황에 대한 대응체계 구축으로 학생 건강권 보장
- 학생의 정서·행동문제 조기 발견과 상담·치료 지원 등을 통한 학생 정신건강증진 및 자살예방

□ 주요내용

- 전문상담기관 위탁·운영, 찾아가는 상담 등 전문기관 연계를 위한 프로그램 운영
- 각급학교 전문기관 연계 현황 관리 및 컨설팅 지원
- 학교 담당자 대상 연수 및 설명회 진행

(2) 관련 예산사업 내역

(단위 : 천원)

구 분	'25년 예산 (c)	'24년 예산 (c')	증감 (c-c')
IV-1-② 학생 건강권	4,154,611	1,743,572	2,411,039
▪ 학교보건관리	4,154,611	1,743,572	2,411,039

(학교안전과 보건환경 정예리)

(1) 목적 및 주요내용

☐ 사업목적

- 학교 공기질·먹는물 관리를 통해 위해요소의 조기 발견과 점검·지원을 통한 쾌적한 교육환경 조성 및 학교 구성원 건강 보호
- 학교주변 각종 유해요인의 철저한 관리를 통해 학교주변 교육환경보호
- 정규직 전환 완료된 학교 청소위생사(특수운영직군) 운영을 통한 위생적인 학교환경관리 도모

☐ 주요내용

- 환경위생관리사업(공기질 점검·수질검사) 교육청 일괄계약 추진 및 사후 모니터링 강화
- 교육환경보호구역 설정, 전체학교 연 1회 이상 교육환경보호구역 기본점검 및 상가밀집지역 인근학교 추가점검, 교육환경평가·보호구역 내 유해업소 제외 심의를 위한 교육환경보호위원회 개최, 교육환경평가 승인에 따른 이행사항 확인 및 사후관리
- 학교 위생관리 및 청소업무 경감을 위한 청소운영비 지원, 청소위생사 대상 직무 및 체험중심연수 실시, 학교 청소 운영 관련 현장 의견 청취 실시, 학교 청소관련 홍보콘텐츠 제작 및 활용 안내

(2) 관련 예산사업 내역

(단위 : 천원)

구 분	'25년 예산 (<i>c</i>)	'24년 예산 (<i>c'</i>)	증감 (<i>c-c'</i>)
IV-1-③ 보건 환경	1,102,744	1,108,556	△5,812
▪ 학교환경위생관리	1,102,744	1,108,556	△5,812

(교육복지과 급식 홍진화, 정미애, 박수환, 전하경, 고주연)

(1) 목적 및 주요내용

☐ 사업목적

- 질 높은 급식을 위한 지원 확대
- 성장기 학생의 올바른 식습관 형성
- 공동체 모두가 안전한 급식환경 조성
- 위생적이고 안전한 급식 운영

☐ 주요내용

- 유치원 급식비 및 우수농산물 구입비 지원
- 초·중·고·특수학교 무상급식비 지원
- 저소득층 고등학생 석식비 및 재택 순회교육 대상 중식비 지원
- 건강 식단 개발, 조리법 연구 등 학교급식 발전연구회 운영
- 환경을 생각한 음식물쓰레기 줄이기 활동 등 바른 식생활 교육 실시
- GMO 없는 우수 식재료 사용으로 질 높은 학교급식 제공
- 위생 안전 지도점검 강화 및 식중독 예방 컨설팅
- 식재료 안전성 검사를 통한 안전한 학교급식 제공
- 급식관계자 위생관리 역량강화를 위한 연수 프로그램 운영
- HACCP 시설 기준에 적합한 신설학교 급식환경 구축

- 노후 급식기구 교체로 안전하고 효율적인 조리환경 마련
- 급식시설 현대화 사업으로 노후 급식환경 개선
- 인덕션 급식기구 지원을 통한 친환경 급식환경 구축

(2) 관련 예산사업 내역

(단위 : 천원)

구 분	'25년 예산 (c)	'24년 예산 (c')	증감 (c-c')
IV-1-④ 학교 급식	35,220,189	38,440,159	△3,219,970
▪ 학교급식환경개선	4,347,965	5,332,947	△984,982
▪ 학교급식운영	29,544,334	31,808,694	△2,264,360
▪ 급식비지원	1,327,890	1,298,518	29,372

(교육시설과 시설기획 성연우 / 시설지원부 김재훈, 염진석, 김윤지, 김정호, 송종석, 한명준)

(1) 목적 및 주요내용

☐ 사업목적

- 학교 시설물 안전관리 강화 및 학생 안전사고 예방
- 학교시설 정기점검 및 보수 지원으로 일선학교 맞춤형 지원 강화
- 학교시설의 체계적 관리로 건강하고 안전한 교육환경 구축
- 안전 점검을 통한 학교 시설물 안전관리 강화 및 교내 안전사고 예방
- 급식실의 안전한 작업환경 조성을 통한 조리종사원의 건강권 보장

☐ 주요내용

- 학교시설물의 정기적·일괄적 유지보수 및 개별화된 일선학교 지원
 - 학교 법정시설(전기, 소방, 승강기) 점검 용역 및 보수지원
 - 학교시설 현장지원팀을 통한 보수 지원
 - 학교 소규모 시설 공사 지원
 - 학교 CCTV 및 방송시설 보수 지원
- 냉난방기 유지관리 지원
- 공기정화장치 설치 및 유지관리 지원
 - 공기순환기 미세먼지 저감 필터 교체(2회/년, 상·하반기)
 - 공기순환기 프리필터 청소(1회/년)
- 급식실 환기설비 성능 저하 학교를 대상으로 환기설비 개선사업 추진

(2) 관련 예산사업 내역

(단위 : 천원)

구 분	'25년 예산 (c)	'24년 예산 (c')	증감 (c-c')
IV-1-⑤ 학교 안전 시설	39,577,996	27,324,803	12,253,193
▪ 시설사업운영	5,391,948	7,434,054	△2,042,106
▪ 학교시설환경개선	34,186,048	19,890,749	14,295,299

※ 세부사업 <학교시설환경개선> 예산은 II-1-①, IV-1-⑤ 공동 운영

(학교안전과 산업안전 김문배)

(1) 목적 및 주요내용

□ 사업목적

- 참여와 협력을 통한 예방과 개선 중심의 안전·보건문화 확산
- 체계적인 안전·보건 관리를 통한 재해 없는 근로환경 조성
- 공동체의 재해 예방 역량 강화를 통한 중대재해 예방

□ 주요내용

- 근로자와 사용자가 참여하는 산업안전보건위원회 개최(연 4회)
- 산업안전보건교육 실시(근로자(현업업무종사자) 연 24시간, 관리감독자 연 16시간)
- 산업안전보건조사(연 1회), 산업재해 발생 사례 분석·공유(연 4회)
- 산업재해 발생 학교·기관 대상 수시위험성평가 및 안전보건점검(연중)
- “찾아가는 건강상담”(산업보건의 참여) 운영(산업보건의 참여, 연중)
- 급식종사자 대상 폐암건강검진 지원(연중)
- 안전보건관리체계 의무이행사항 점검(연 2회)
- 중대재해 예방을 위한 순회점검, 컨설팅 및 담당자 연수(연중)

(2) 관련 예산사업 내역

(단위 : 천원)

구 분	'25년 예산 (c)	'24년 예산 (c')	증감 (c-c')
IV-1-⑥ 산업재해예방	463,080	439,869	23,211
▪ 산업안전보건관리	463,080	439,869	23,211

(1) 주요내용☐ **관계중심 생활교육**○ **관계중심 생활교육 실천지원**

- 관계중심 생활교육 실천학교·학년(전체교)·학급(초중고 250개) 지원
- 관계중심 생활교육 실천 내실화를 위한 교원 역량강화(연중)
- 학교·교원 대상 관계중심 생활교육 도움자료 보급(연중)

○ **맞춤형 학교폭력 예방교육 강화**

- 교육과정 연계 맞춤형 학교폭력 예방교육 운영(연간 11차시, 사이버 3차시 포함)
- 학교폭력 예방교육 현장지원단 운영으로 학교폭력 예방 및 대응 능력 향상
- 학교공동체 참여·체험형 학교폭력 예방교육 운영
- 전문기관 연계 예방교육 및 관계기관 협력 체제 구축

☐ **화해중재 · 갈등해결**○ **객관적이고 공정한 심의 운영**

- 객관적 심의를 위한 보고서검토-간사공동협의-심의위원 협의의 3단계 사안 검토
- 공정성과 신뢰성 제고를 위한 심의위원 역량 강화 연수
- 사안의 특성을 고려한 학교폭력대책심의 소위원회 구성·운영

○ **학교폭력제로센터 운영을 통한 관계회복 지원**

- 학교폭력 발생 시 초기대응 및 사안 처리 역량 강화
- 학교폭력제로센터 운영을 통한 학교폭력 원스톱 지원체제 구축
- 학교폭력 관련학생 간 관계회복 지원

○ 전문상담으로 심리·정서 회복 지원

- 심리·정서적 위기 학생 맞춤형 전문 상담 운영
- 종합적·심층적 심리지원 필요 학생 전문기관 연계 지원
- 학교폭력 피해 및 갈등위기 학급 대상 찾아가는 집단상담 프로그램 운영
- 학교폭력 가해·선도조치·교육활동침해 특별교육 프로그램 운영

□ 학업중단예방 및 대안교육

- 학습권 보장을 위한 학업지속 역량 강화
- 균등한 교육기회 보장을 위한 학업지속 기회 확대
- 학생의 다름을 존중하는 늘벗학교 대안교육과정 운영

(2) 성과지표 및 목표치 설정

< 성과지표별 목표치 설정 >

성 과 지 표	가 중 치	실적 및 목표치					측정산식 또는 측정방법	자료수집 방법/출처
		구분	'23	'24	'25	'26	'27	
① 관계중심 생활 교육 및 학교폭력 예방교육 (학생) 실시율	0.4	목표	100	100	100	100	100	(관계중심생활교육 및 학교폭력예방교육 실시(연 4회 이상) 학급 수/전체 학급 수) × 100
		실적	100	-	-	-	-	
② 학교폭력 사안 처리(화해중재, 갈등 해결) 지원에 대한 교원 만족도	0.3	목표	-	3.8	3.85	3.9	3.95	(전체학교 업무담당자 대상 학교폭력 사안처리 학교지원 만족도 조사 문항 평점의 합/조사 문항수)
		실적	-	-	-	-	-	
③ 늘벗학교 위탁 교육 수료율	0.3	목표	80	89	90	90.8	91.6	(위탁수료학생수 / 위탁 학생수) × 100
		실적	87.9	-	-	-	-	

< 성과지표별 목표치 설정 근거 >

① 관계중심 생활교육 및 학교폭력 예방교육(학생) 실시율

- 측정산식: (관계중심생활교육 및 학교폭력예방교육 실시(연 4회 이상) 학급수/전체 학급 수)×100
 - 측정방법
 - 측정대상기간: '25.1.1.~'25.12.31.
 - 실적치 집계 완료 시점: '26.1월 말 예정
 - 측정수행기관: 학교정책과
 - 측정대상 표본 수 및 선정 방법
 - : 관계중심 생활교육 및 학교폭력예방교육 실시(연 4회 이상) 학급 수 - 관내 초·중·고·특수 중 연 4회 이상 예방교육 실시 학급 수
 - : 전체 학급 수 - 관내 전체 초·중·고·특수 학급 수
- 목표치 설정 근거
 - 시·도 교육청 평가 지표, 학교폭력예방및대책에관한 법률에 의거, 학교폭력 예방을 위해 전체 학생 대상 예방교육 필요

② 학교폭력 사안처리(화해중재, 갈등해결) 지원에 대한 교원 만족도

- 측정산식: (학교폭력 업무담당자 대상 학교폭력 사안처리 학교지원 만족도 조사 문항 평점의 합/조사문항수)
 - 측정방법
 - 측정대상기간: '25.1.1.~'25.12.31.
 - 실적치 집계 완료 시점: '26.1월말 예정
 - 측정수행기관: 화해중재부 자체 조사
 - 측정대상 표본수 및 선정방법: 관내 초중고특수학교 전체교 업무담당자 대상 조사
 - 조사항목: 학교폭력 사안처리, 화해중재, 갈등해결 지원 문항
 - 평점부여 방식: 리커트 5점 척도 측정 후 각 문항 평점(매우만족(5점), 만족(4점), 보통(3점), 미흡(2점), 매우미흡(1점))의 합을 조사문항으로 나누어 계산
- 목표치 설정근거
 - 2025년 목표치는 2024년 목표치(3.8점) 대비 0.05점 상향 설정
 - ※ 2023년 부서 성과목표치 3.75점(100점 만점의 75점) 설정 및 달성완료 → 2024년 예산 성과지표 목표치로 신규 설정(3.8점으로 2023년 대비 0.05점 상향 설정)
 - 학교폭력 사안처리(전담조사관, 화해중재, 관계회복) 학교 직접 지원 확대에 따른 교원 만족도 지속 상향 예정
 - ※ 제도 도입(전담조사관)으로 인한 학교 만족도 중간 점검 결과 반영(만족도 전국 평균 약 30% 대비, 세종시교육청 67%로 높음) 향후 지표 지속 상향 설정 및 도달 노력 예정

③ 늘벗학교 위탁교육 수료율

- 측정산식: (위탁수료학생수/위탁학생수)×100
 - 측정방법
 - 측정대상기간: '25.1.1.~'25.12.31.
 - 실적치 집계 완료 시점: '26.1월 초 예정
 - 측정수행기관: 대안학교(세종늘벗학교)
 - 측정대상 표본수 및 선정방법: 연간(1학기, 2학기) 위탁학생 수, 연간 위탁교육 수료학생 수
 - ※ 내부결재 및 재적학교 발송 공문 기준
- 목표치 설정근거
 - 늘벗학교 대안교육 위탁교육과정 이수를 통한 공교육 내 대안교육 수요 충족 및 학업 지속 학생 수 확대

(학교정책과 민주시민생활교육 김영선, 김은주)

(1) 목적 및 주요내용

☐ 사업목적

- 관계중심 생활교육 실천 지원으로 학생의 관계역량 강화
- 맞춤형 학교폭력 예방교육으로 평화로운 학교문화 조성

☐ 주요내용

- 관계중심 생활교육 실천 내실화를 위한 실천 학교·학년·학급 운영
- 관계중심 생활교육 실천·운영 내실화를 위한 학교·교사 대상 설명회 및 전문강사 연계 위기학급 지원 프로그램 운영
- 관계중심 생활교육 도움자료 보급 및 교사 역량 강화를 위한 연수, 실천결과 공유회 등 역량강화 프로그램 운영
- 학교급별 특성에 맞는 교육과정 연계 맞춤형 학교폭력 예방교육 운영 및 전문기관 연계 예방교육 강화
- 공감·소통형 학교폭력 예방 교육을 위한 학생 참여형 학교폭력 예방 공연(뮤지컬) 운영
- 관계기관 연계 학교로 찾아가는 학교폭력 예방 및 준법교육 운영

(2) 관련 예산사업 내역

(단위 : 천원)

구 분	'25년 예산 (c)	'24년 예산 (c')	증감 (c-c')
IV-2-① 관계중심 생활교육	1,932,231	2,239,027	△ 306,796
▪ 학교폭력예방및교육	1,282,217	1,583,508	△ 301,291
▪ 학생상담활동	485,274	475,439	9,835
▪ 성폭력예방교육등	164,740	180,080	△ 15,340

※ 세부사업 <학교폭력예방및교육> 예산은 IV-2-①, IV-2-② 공동 운영

(화해중재부 사안처리지원팀 정연주)

(1) 목적 및 주요내용

☐ 사업목적

- 학교폭력제로센터를 통한 학교폭력 사안처리 지원, 피해회복·관계개선, 법률서비스 등 통합지원 체제 구축

☐ 주요내용

- (학교폭력제로센터 운영) 학교폭력 전담조사관 운영, 피해학생 보호를 위한 원스톱 지원체제 구축, 학교 업무담당자 지원을 통한 학교폭력 통합지원
- (학교폭력 사안처리 학교지원_자료보급) 지역 맞춤형 학교폭력 사안처리 가이드북, 업무담당자용 매뉴얼 개발 및 보급
- (학교폭력 사안처리 학교지원_연수운영) 사안처리 가이드북 및 매뉴얼 연수(2월, 교감·업무담당자 대상), 사안처리 역량강화 워크숍(5월·6월, 교감·업무담당자 대상), 학교로 찾아가는 사안처리 설명회(연중, 초·중·고·특수 전체교), 맞춤형 컨설팅(연중, 초·중·고·특수 전체교) 운영
- (학교폭력 전담 조사관) 학교폭력 전담 조사관 채용, 역량강화 연수, 사안조사 실시 및 모니터링 운영
- (학교폭력 사안처리 학부모지원) 학교폭력 사안처리 및 관계회복 프로그램 등 안내를 위한 학부모용 리플릿 보급, 학교폭력 관련 상담 창구 운영, 학교폭력 사안처리 및 관계회복 프로그램 안내(연중)

- (전담기구지원) 교감 대상 전담기구 운영 관련 연수(2월), 학교장 자체해결 현장 안착을 위한 수시 모니터링 실시(연중, 초·중·고·특수 전체교)
- (관계회복 프로그램 운영) 학교폭력 사안 관련 학생 간 관계회복 프로그램 운영
- (화해중재지원단 역량강화 지원) 지원단 역량강화 및 사례나눔 (학기별 1회)

(2) 관련 예산사업 내역

(단위 : 천원)

구 분	'25년 예산 (c)	'24년 예산 (c')	증감 (c-c')
IV-2-② 화해중재·갈등해결	1,282,217	1,583,508	△301,291
▪ 학교폭력예방및교육	1,282,217	1,583,508	△301,291

※ 세부사업 <학교폭력예방및교육> 예산은 IV-2-①, IV-2-② 공동 운영

(학교정책과 민주시민생활교육 류주희)

(1) 목적 및 주요내용

□ 사업목적

- 학업중단 위기 및 학교 부적응 학생에 대한 학업중단 예방 교육 지원을 내실화하여 학업 지속 역량 강화
- 학교 밖 청소년을 위한 다양한 교육경험 및 학력 인정 기회를 제공하여 균등한 학업지속 기회 확대
- 공립 대안학교(세종늘벗학교) 운영을 통해 공교육 내 대안교육 확대 및 학생 존엄성 존중 강화로 학습권 보장

□ 주요내용

- 세종늘벗학교 대안교육과정(쉽-삶-앓-꿈)의 개별화·맞춤형 교육 과정운영으로 다양한 교육적 수요 충족
- 세종늘벗학교 Wee스쿨 프로그램 운영으로 '치유-상담-교육'지원
- 세종늘벗학교 가정형 Wee센터 운영으로 고위기 학생 대상 치유-돌봄 지원

(2) 관련 예산사업 내역

(단위 : 천원)

구 분	'25년 예산 (c)	'24년 예산 (c')	증감 (c-c')
IV-2-③ 학업중단예방 및 대안교육	877,078	1,932,387	△ 1,055,309
▪ 대안교육운영	877,078	1,932,387	△ 1,055,309

(1) 주요내용☐ **마을교육생태계**

- 지역사회 교육기능을 확장하는 마을교육공동체
 - 학교와 마을의 연계로 학생 성장을 지원하는 세종마을학교 확대
 - 배움을 스스로 설계하는 청소년자치배움터 ‘동네방네프로젝트’ 활성화
 - 세종마을교육지원센터와 연계한 학교, 지역자치단체, 유관기관 등의 협력 체제 구축
- 학교와 마을을 잇는 연계교육과정 지원
 - 권역별 마을교사 및 마을교육활동가 발굴 및 지원
 - 교원의 마을교육과정 역량 개발 지원
- 사회적 가치를 나누는 사회적경제교육 운영
 - 사회적경제교육 운영 지원 및 교육자료개발 보급
 - 사회적경제 학습공동체 운영 및 교원의 역량 강화

☐ **평생학습**

- 다양한 독서 경험을 통한 책 읽는 즐거움 확산
- 학습자의 성장과 변화를 위한 평생교육
- 지역 공동체와 함께하는 교육·협력 강화
- 삶의 가치를 높이는 평생교육 활성화
- 학원 등 정기(특별) 및 수시 지도·점검 강화로 투명한 학원 운영 정착
- 학원 관계자 연수 및 사전 컨설팅 실시 등으로 학원의 건전 발전 유도
- 평생교육 기관설립과 지역사회 연계를 통한 평생교육 활성화 도모

(2) 성과지표 및 목표치 설정

< 성과지표별 목표치 설정 >

성 과 지 표	가 중 치	실적 및 목표치						측정 산식 또는 측정 방법	자료 수집 방법/출처
		구분	'23	'24	'25	'26	'27		
① 마을교육공동체 참여 만족도	0.3	목표	-	신규	87	89	91	(만족이상 평가 응답자 수/ 설문조사 참여자 수)×100	설문조사
		실적	-	-	-	-	-		
② 평생교육 프로그램 만족도 및 수료율	0.3	목표	92.8	93.3	93.8	94.3	95.81	(5단계 척도 중 '만족이상' 응답자수 / 총 응답자 수) ×50)+(프로그램 수료자 수 / 전체 등록 인원 수) ×50}	내부자료 (사업 계획 및 결과 보고)
		실적	93.9	-	-	-	-		
③ 도서관이용률	0.2	목표	102	103.2	104.2	105.2	106.2	{(당해년도 일평균 이용자 수 / 전년도 일평균 이용자수)×50}+{(당해년도 일평균 자료대출 권 수 / 전년도 일평균 자료대출 권 수)×50}	내부자료 (도서관 업무일지 및 도서관 리시스템 대출 통계 활용)
		실적	104.4	-	-	-	-		
④ 사교육 관리 강화율	0.2	목표	14.08	40.00	45.00	45.00	45.00	(지도·점검 학원·교습소 수/전체 학원·교습소 수)×100	내부자료 NEIS 산출물
		실적	31.23	-	-	-	-		

< 성과지표별 목표치 설정 근거 >

① 마을교육공동체 참여 만족도

○ 측정산식: (만족 이상 평가 응답자 수/설문조사 참여자 수)×100

- 측정대상기간: '25.1.1.~'25.12.31.
- 실적치 집계 완료 시점: '26.1월말 예정
- 측정수행기관: 교육복지과
- 측정대상 표본수 및 선정방법: 전수조사(마을교육공동체 활동 참여자 대상)
* 마을교육공동체사업에 참여한 학생, 학부모, 교사의 만족도

○ 목표치 설정근거

- 마을교육공동체 사업의 방향 개선으로 측정산식을 참여학교수가 아닌 참여만족도로 재설정
- 기존의 마을교육공동체 사업(마을교사, 마을학교, 사회적경제, 동네방네프로젝트 등) 참여자 만족도 결과 대비한 추세치 설정

② 평생교육 프로그램 만족도 및 수료율

- 측정산식: $\{(5\text{단계 척도 중 '만족이상' 응답자수} / \text{총 응답자 수}) \times 50\} + \{(\text{프로그램 수료자 수} / \text{전체 등록 인원 수}) \times 50\}$
 - 측정방법
 - 측정대상기간: '25.1.1.~'25.12.31.
 - 실적치 집계 완료시점: '25.12월말 예정
 - 측정수행기관: 세종평생교육학습관
 - 측정대상 표본수 및 선정방법: 프로그램 학습 참여자 전체 대상
 - * 조사항목: 프로그램 만족도(만족이상 응답자 수) 및 수료율(출석 70% 이상 학습자 수) 파악
- 목표치 설정근거
 - 학습자 관리 및 효율적인 강좌 운영으로 만족도 및 수료율 상향 설정

③ 도서관 이용률

- 측정산식: $\{(\text{당해년도 일평균 이용자 수} / \text{전년도 일평균 이용자수}) \times 50\} + \{(\text{당해년도 일평균 자료대출 권 수} / \text{전년도 일평균 자료대출 권 수}) \times 50\}$
 - 측정방법
 - 측정대상기간: '25.1.1.~'25.12.31.
 - 실적치 집계 완료 시점: '26.1월말 예정
 - 측정수행기관: 세종평생교육학습관
 - 측정대상 표본수 및 선정방법: '25년 도서관 업무일지(내부결재 자료) 및 도서관리 시스템(KLAS 3.0)에 등록된 대출 통계를 토대로 결과값 계산
- 목표치 설정근거
 - 도서관의 장서, 시설, 프로그램 및 독서행사 운영 등 전반적인 도서관 운영에 따른 이용실적을 측정
 - '23년 목표치(102%)와 실적(104.4%)의 평균을 기준으로 매년 1%씩 이용률(일평균 이용자 수 및 일평균 자료대출 권 수)을 높이는 것으로 목표값을 설정함

④ 사교육 관리 강화율

- 측정산식: $(\text{지도·점검 학원·교습소 수} / \text{전체 학원·교습소 수}) \times 100$
 - 측정방법
 - 측정대상기간 : '25.1.1.~'25.12.31.
 - 실적치 집계 완료 시점: '26.1월말 예정
 - 전체 학원·교습소 수: 지도·점검 대상 학원·교습소 총수
 - 지도·점검 학원·교습소 수: 운영 지도·점검 학원·교습소 수
- 목표치 설정근거
 - 2024년도부터 도달 가능한 목표치는 '23년도 실적(31.23%)과 '24년도 예상치(50.03%)를 감안하여 매년 45%로 상향 설정
 - * 설립 후 2년이 지난 학원·교습소 정기 지도·점검 실시로 전전년도 기준으로 산출하였음(예: 2023년에 2021년 기준 학원·교습소 점검), 현재는 민원·특별점검 등 설립 기준에 상관없이 지도·점검을 하고 있어 당해년도 기준으로 산출
 - ※ 참고) 학원·교습소 수: 1,591개, '24.9.1.기준 / 매년 학원·교습소 증가 수: 연 7%, 약 112개

(교육복지과 교육복지 고은영)

(1) 목적 및 주요내용

□ 사업목적

- 학교와 마을이 연대·협력하여 배움을 실천할 수 있는 교육생태계 확산 및 지속가능한 마을교육공동체 활성화 지원
- 학교교육과정과 연계하여 학생들의 다양하고 폭넓은 체험활동과 배움의 풍성함을 위하여 권역별 마을교사 발굴 및 지원, 교원의 마을교육공동체에 대한 이해와 마을교육과정 운영의 전문성 제고
- 사회적경제 교육 지속성을 위한 주체적인 학습 역량 강화 및 협력적 생태계 조성을 통한 사회적경제 가치의 확산

□ 주요내용

- 학교교육과정과의 연계로 배움과 삶을 연결하는 세종마을학교 (지역중심형, 학교연계형, 협의체형) 운영
- 청소년이 스스로 계획-실행-평가하며 배우는 무학년제 학교밖 자치배움터 ‘동네방네프로젝트’ 운영
- 마을과 학교 연계 민관학 거버넌스 운영을 통해 교육자치와 일반자치를 연결하는 마을교육지원센터 운영
- 거주 권역별 전문성을 지닌 마을교사와 학교교사가 협력수업하는 마을교사 운영
- 학교교육과정과 연계하여 학생성장을 지원할 수 있는 자치배움터 확산
- 학교와 지역의 동반 성장을 위한 마을교육공동체 참여 활동가 성장 프로그램 운영
- 지역 유관기관과 협력사업 추진으로 사회적경제 협력적 관계망 형성

(2) 관련 예산사업 내역

(단위 : 천원)

구 분	'25년 예산 (c)	'24년 예산 (c')	증감 (c-c')
IV-3-① 마을교육생태계	12,727,443	13,301,440	△573,997
▪ 특색교육과정운영	1,376,429	1,065,600	310,829
▪ 교육과정운영지원	11,351,014	12,235,840	△884,826

※ 세부사업 <특색교육과정운영> 예산은 I-1-①, II-1-③, II-2-①, IV-3-①, V-2-③ 공동 운영

※ 세부사업 <교육과정운영지원> 예산은 I-1-③, I-1-④, I-1-⑤, I-3-③, II-3-①, II-3-③, IV-3-① 공동 운영

(평생교육학습관 평생학습 장효성, 고한빛 / 운영지원과 학원평생교육 강연재, 이명화)

(1) 목적 및 주요내용

□ 사업목적

- 학생, 시민, 지역사회가 함께 참여하고 성장하는 평생학습 문화 조성
- 지역사회 독서인구의 저변 확대 및 도서관 이용 생활화
- 학원 등 관리 내실화로 건전하고 투명한 학원 운영 정착
- 평생교육 기관설립을 통한 평생교육 기반 구축
- 지역사회 연계 및 장애인 평생교육 참여 등을 통한 평생교육 활성화

□ 주요내용

- 학생, 시민의 학습요구를 반영한 맞춤형 평생교육 프로그램 운영
- 지역사회 학습 문화 조성을 위한 외부 기관 대상 평생교육 프로그램 운영
- 지역주민의 독서 흥미를 유발하고 올바른 독서 습관 형성을 위한 다양한 독서문화행사 및 독서프로그램 운영
- 안정적 지식정보서비스 제공을 위한 도서 구입, 연속간행물 구독 등
- 신설 학원 등 대상 운영 전반에 대한 사전 컨설팅 강화
- 학원 등에 대한 지도·점검 사전 예고 및 운영점검 확대
- 학원 관계자 자질향상을 위한 온라인 연수 도입 및 운영
- 평생교육 기관(가칭평생교육원, 가칭학생교육문화원) 설립 추진
- 학교시설과 동네서점 등을 활용한 평생교육 활성화 사업 추진
- 성인 문해교육 기관 지정·운영 및 장애인 평생교육프로그램 운영

(2) 관련 예산사업 내역

(단위 : 천원)

구 분	'25년 예산 (<i>c</i>)	'24년 예산 (<i>c'</i>)	증감 (<i>c-c'</i>)
IV-3-② 평생 학습	613,279	535,479	77,800
▪ 평생 교육시설및 운영	160,108	106,759	53,349
▪ 평생 학습 운영	229,400	216,380	13,020
▪ 도서관 운영	223,771	212,340	11,431

기 본 방 향

◇ 참여와 협력의 교육자치

- 교육 주체의 참여와 협력을 바탕으로 교육정책 마련
- 정책 추진과정과 결과를 지속 점검하여 세종교육 신뢰도 제고
- 부서 자체평가 및 시민 중심의 공약 관리를 통한 정책의 책임성 강화
- 교육정책 발굴 및 현안 대응을 위한 자체연구 수행
- 현장중심의 연구문화 활성화를 위한 현장연구회 운영
- 교육공동체 및 시민과의 소통 강화로 세종교육 신뢰도 제고
- 전문상담 및 체험프로그램을 통해 근로자의 스트레스 해소 및 일상 회복 지원
- 스트레스 예방부터 사후관리까지 통합적 상담서비스와 예방 콘텐츠를 제공해 직원의 정신건강 증진을 도모하여 직·간접적으로 학생에 대한 교육서비스의 질 향상

◇ 교육주체가 일궈가는 학교자치

- 학급, 학년, 학교 단위의 학생자치활동에 학생들의 관심을 높이고, 공동체의식 및 연대감 제고를 통해 학생들의 자치활동 역량 강화
- 세종학생회연합회 운영을 통해 학생들의 다양한 참여활동을 지원하고, 실천 경험을 통해 민주시민 역량 강화
- 학교자치역량 강화
- 학교운영위원회 및 학부모회 활성화를 통한 교육 협치 기반 조성
- 학부모교육 및 상담 운영으로 교육주체로서 학부모의 역량 강화 및 정서적 회복 지원

◇ 현장중심 교육행정

- 모든 교육공동체가 체감하는 학교 교육과정 운영 지원
- 교직원의 학교회계 업무 이해 증진 및 회계업무 담당직원의 공백 지원
- 학교 계약업무 담당자 업무부담 해소 및 실무능력 향상
- 현장 수요를 반영한 계약제교원 등 인력 채용 및 인력풀 운영 지원
- 학생을 중심으로 제주 생태를 활용한 맞춤형 체험 프로그램 운영
- 미래교육변화에 대응하는 교원인사정책 운영
- 역량 중심의 교육공무원 인사 관리
- 공정한 교직원 인사정책 실현
- 지방공무원 교육훈련 운영 및 이수 지원으로 직무수행 능력 함양
- 교육행정 분야 현장 중심의 맞춤형 연수를 통해 전문성 제고
- 신뢰받는 세종교육콜센터 운영
- 중·장기 학생수요를 고려한 적기 학교 설립과 균형 있는 학생 배치를 통한 적정규모 학교 육성
- 청렴한 공직문화 정착을 위해 투명하고 공정한 감사 행정 실현

(1) 주요내용☐ **협치 기반 교육정책**

- 지역의 요구와 여건을 반영하여 함께 성장·상생하는 교육정책 추진
- 학교 현장으로부터의 정책 제안 및 정책(사업) 정비 결과를 반영한
상향식 정책 과제를 통해 교육활동 중심 학교를 위한 정책 마련
- 세종교육정책에 대한 교육주체의 적극적이고 창의적인 토론·협의·
숙의를 지속하여 그 결과와 제안을 통한 교육정책 수립·운영
- 부서 자체평가와 시민 중심의 공약 관리를 통한 정책 책임성 강화

☐ **현장중심 정책연구**

- 세종교육정책 발굴 및 현안대응을 위한 정책연구 수행
- 연구용역의 체계적인 질 관리 및 지원
- 현장 중심의 연구 문화 활성화를 위한 현장연구회 지원

☐ **세종교육 소통**

- 교육현장 중심 소통 문화 확산
- 교육주체 참여 중심 소통 채널 강화
- 직무 및 대인관계 스트레스를 해소하여 근로자의 일상 회복 지원
- 개인 상담 및 체험 프로그램을 통해 개인 심리·정서 문제를
해소하여 정신 건강 증진 도모
- ※ 체험 프로그램 예시: 소이캔들 만들기, 아로마 탈취제 만들기, 공기정화
식물 키우기 등
- 근로자의 일상 회복을 지원하여 직·간접적으로 교육서비스의 질 향상
- 근로자와의 긴밀한 소통을 통해 직장내 갈등을 해소하고 협력적
조직문화 정착에 기여

(2) 성과지표 및 목표치 설정

< 성과지표별 목표치 설정 >

성과지표	가중치	실적 및 목표치						측정산식 또는 측정방법	자료수집 방법/출처
		구분	'23	'24	'25	'26	'27		
① 교육정책 의견수렴 및 정책 반영 비율	0.2	목표	-	94	94.5	95	95.5	{(당해연도 교육정책 의견수렴 횟수)/(전년도 교육정책 의견수렴 횟수)×70}+{(교육정책 반영수/세종교육회의 제안 정책수)×30}	내부계획 및 결과보고 자료
		실적	-	-	-	-	-		
② 연구수행률 및 공유회 참석자 수	0.3	목표	-	96	96.5	97	97.5	{(연간 연구보고서 발행 건수/연간 발행 계획 건수)×80}+{(공유회 참가자 수/공유회 참가자)×20}	연구 최종 보고서 및 공유회 참석자 명단
		실적	-	-	-	-	-		
③ 소통공감형 콘텐츠 제작 확대율 및 만족도	0.3	목표	-	신규	96.5	97	97.5	{[(당해연도 콘텐츠 수 / 전년도 콘텐츠 수)×70]+(콘텐츠 만족 이상 응답자 수/전체 응답자 수)×30}	연도 별 통계 자료 내부자료
		실적	-	-	-	-	-		
④ 전문상담 프로그램 만족도	0.2	목표	-	신규	80	81.81	84	('만족 이상' 응답자의 합/참여 근로자수)×100	상담 및 프로그램 회기 종료 시마다 만족도 조사 실시
		실적	-	-	-	-	-		

< 성과지표별 목표치 설정 근거 >

① 교육정책 의견수렴 및 정책 반영 비율

- 측정산식: {(당해연도 교육정책 의견수렴 횟수)/(전년도 교육정책 의견수렴 횟수)×70}+{(교육정책 반영수/세종교육회의 제안 정책수)×30}
- 측정방법
 - 측정대상기간: '25.1.1.~'25.12.31.
 - 실적치 집계 완료 시점: '26.1월말 예정
 - 측정수행기관: 미래기획관
 - 측정대상 표본수 선정방법: 차년도 교육정책 수립을 위한 교육주체별 의견수렴 및 세종교육회의 제안 정책 중 실제 교육정책 반영 수를 산정
- 목표치 설정근거
 - 세종 교육공동체의 의견을 수렴한 교육정책 수립·추진의 일관성 확보
 - 교육여건 및 사회변화에 대응하는 교육정책 수립을 위한 토론·협의·숙의 과정의 지속적 필요성

② 연구수행률 및 공유회 참석자 수

- 측정산식: $\{(\text{연간 연구보고서 발행 건수}/\text{연간 발행 계획건수}) \times 80\} + \{(\text{공유회 총 참가자 수}/\text{공유회 참가자}(\text{※기준 1회 35명})) \times 20\}$
 - 측정방법
 - 측정대상기간: '25.1.1. ~ '25.12.31.
 - 실적치 집계 완료 시점: '26.1월말 예정
 - 측정수행기관: 미래기획관
 - 측정 대상: (연간) 보고서 발행 수, 공유회 참석자 수
 - 측정 방식: 공유회 참가자 수 기준은 '1회 35명'으로 하여 '기간 중 개최회수×35명'으로 측정
- 목표치 설정근거
 - 전년도 대비 연구수행률을 분석하여 추후 목표 설정 및 연구 수행 관리
 - 공유회 참가자 수 분석을 통한 주제 선별 및 추후 활성화 방안 모색

③ 소통공감형 콘텐츠 제작 확대율 및 만족도

- 측정산식: $\{(\text{당해연도 콘텐츠 수}/\text{전년도 콘텐츠 수}) \times 70\} + \{(\text{콘텐츠 만족 이상 응답자 수}/\text{전체 응답자 수}) \times 30\}$
 - 측정방법
 - 측정대상기간: '25.1.1. ~ '25.12.31.
 - 실적치 집계 완료시점: '26.1월말 예정
 - 측정수행기관: 소통담당관
 - 측정대상 표본수 및 선정방법: 전수조사(콘텐츠 수, 만족도 조사 수)
- 목표치 설정근거
 - 콘텐츠 제작 활용, 만족도 강화를 위해 목표치를 매년 약 0.5% 향상

④ 전문상담 프로그램 만족도

- 측정산식: $(\text{'만족 이상' 응답자의 합} / \text{참여 근로자 수}) \times 100$
 - 측정방법
 - 측정대상기간: '25.1.1. ~ '25.12.31.
 - 실적치 집계 완료시점: '25.12월말 예정
 - 측정수행기관: 당해연도 선정업체
 - 측정대상 표본수 및 선정방법: 상담·체험프로그램 참여자 중 만족도 조사 응답자를 대상으로 조사 실시
 - * 조사항목: 예약절차, 상담자의 태도, 전반적인 서비스 품질, 상담내용의 적절성 등
 - * 평점부여 방식: 항목별 5단계 구분(매우그렇다~전혀 아니다, 각 5점~1점 부여)
- 목표치 설정근거
 - '24년 신설 항목
 - 본 만족도는 고충 및 심리상담 영역으로, '24년 상반기 만족도 80% 이하임. '25년 본예산 증액 편성으로 상담 및 프로그램의 질적 제고를 통해 만족도를 지속적으로 향상시킬 예정

(미래기획관 미래기획 윤선화, 정책조정 서원경)

(1) 목적 및 주요내용

□ 사업목적

- 교육주체의 의견을 반영하여 세종교육 방향 설정 및 로드맵 마련
- 세종교육 정책에 대한 의견수렴 통로를 체계화하여 과제를 발굴하고 교육주체별(학생·학부모·교원·시민) 의견을 주요업무계획에 반영
- 민·관·학 거버넌스 구축·운영으로 협치 기반 교육정책 추진 내실화
- 주요 정책의 진단·평가·환류 체계 강화를 통한 기관의 신뢰도 및 책무성 제고

□ 주요내용

- 세종교육공동체 100인 대토론회 및 청소년 아고라를 통한 정책토론
- 세종교육청 내부 토론회를 통한 국별·부서별 정책 추진 성찰·공유
- 온라인 정책토론을 통한 정책 집행 전·후 교육공동체 만족도 진단 및 정책 개선·보완사항 발굴
- 찾아가는 정책협의회 운영을 통한 학교 현장의 의견수렴
- 세종교육회의 운영을 통한 주요 교육현안, 주요업무계획 등 세종교육정책에 대한 제안·자문
- 주요업무·공약 등과 연계한 부서 성과과제 설정 및 2단계(자체, 외부) 평가
- 교육감 공약사업의 주기적 이행 관리 및 자체평가(2회) 실시
- 세종교육 전반에 대한 교육공동체 만족도 조사 실시

(2) 관련 예산사업 내역

(단위 : 천원)

구 분	'25년 예산 (c)	'24년 예산 (c')	증감 (c-c')
V-1-① 협치 기반 교육정책	441,360	588,340	△ 146,980
▪ 교육정책기획관리	313,220	499,330	△ 186,110
▪ 조직및성과관리	128,140	89,010	39,130

※ 세부사업 <교육정책기획관리> 예산은 I-2-①, I-2-②, V-1-① 공동 운영

(미래기획관 교육정책연구소 김수현, 배소희)

(1) 목적 및 주요내용

□ 사업목적

- 세종교육 정책 방향, 역점과제, 학교현장의 요구 등에 기초하여 연구를 수행하고 결과 및 성과를 공유
- 자발성과 협력에 기반한 학교 밖 학습공동체 구성 및 연구활동 지원으로 교직원의 연구 전문성 향상을 통한 세종 교육력 향상

□ 주요내용

- 세종교육 주요 정책 및 교육 현안 대응을 위한 연구 과제 선정 및 연구 추진
- 주요 정책에 관한 연구 결과를 공유하여 연구 성과 확산 및 발전 방향 탐색
- 본청·직속기관 부서에서 제안한 지정과제를 수행하는 정책연구회와 현장 교사들이 학교교육의 질 향상을 위해 자율적으로 과제를 선정하여 활동하는 실천연구회로 운영 지원

(2) 관련 예산사업 내역

(단위 : 천원)

구 분	'25년 예산 (c)	'24년 예산 (c')	증감 (c-c')
V-1-② 현장중심 정책연구	432,350	394,960	37,390
▪ 교육연구운영지원	432,350	394,960	37,390

(소통담당관 홍보협력팀 고성무 / 노사정책과 노사정책팀 오혜윤)

(1) 목적 및 주요내용

□ 사업목적

- 세종교육 핵심 가치 확산을 위한 세종교육 홍보 강화
- 현장과 소통하는 공감 문화 확산
- 직무 스트레스뿐만 아니라 대인관계, 가족관계 등 다양한 분야의 스트레스를 받고 있는 근로자의 일상 회복을 지원하여 일과 삶의 조화로운 균형 추구
- 스트레스 예방부터 사후관리까지 통합적 상담서비스와 예방 콘텐츠를 제공해 직원 정신건강 증진을 도모하여 직·간접적으로 학생에 대한 교육서비스의 질 향상

□ 주요내용

- 교육기자단 모집·운영
- 계간 소식지 「세종교육온소식」 발간
- 교육청 공식 SNS, 가정통신문 앱 및 온라인 커뮤니티 게시판 등 운영
- 세종교육홍보 콘텐츠 제작
- 개인 상담 프로그램 운영
 - 1인당 최대 5회 대면 또는 비대면(전화, 문자, 메일 등) 상담을 통해 개인 심리·정서 문제 해소
- 힐링 체험 프로그램 운영
 - 연 11회(회당 50명, 20분 내외) 체험 프로그램(소이캔들 만들기, 아로마 탈취제 만들기 등) 진행
 - 교육 준비물 개별 택배 발송 및 비대면 교육 실시

(2) 관련 예산사업 내역

(단위 : 천원)

구 분	'25년 예산 (c)	'24년 예산 (c')	증감 (c-c')
V-1-③ 세종교육 소통	1,971,809	1,868,814	102,995
▪ 교육정책홍보	1,659,018	1,621,923	37,095
▪ 근로자인사관리	312,791	246,891	65,900

※ 세부사업 <근로자인사관리> 예산은 V-1-③, V-3-① 공동 운영

(1) 주요내용☐ **학생자치**

- 학생의 주체적 참여활동 지원을 통해 학생자치활동 활성화
- 학생회연합회 활동을 통해 학생들 간 연대 의식 고취 및 학생자치 역량 강화 지원

☐ **학부모 교육적 협력**

- 민주적 학교문화 조성을 위한 학부모회 구성 및 학교 참여 지원
- 학부모의 성장을 돕기 위한 학부모교육 및 상담 지원
- 단위학교 교육자치 강화를 위한 학교운영위원회 구성 및 운영 지원

☐ **학교자치역량 강화**

- 학교자치 리더십을 지원하는 교장·원장, 교감·원감 회의 운영(6회)
- 학교자치 성과 나눔 강화(언론공동캠페인 5회)
- 충청권 교육청 연대와 나눔으로 미래교육 선도
 - 충청권 교육감 정책협의회(연 2회), 미래학교 학습공동체(4회)

(2) 성과지표 및 목표치 설정

< 성과지표별 목표치 설정 >

성과지표	가중치	실적 및 목표치						측정산식 또는 측정방법	자료수집 방법/출처
		구분	'23	'24	'25	'26	'27		
① 학생자치 활동 만족도	0.3	목표	89	92	92.2	92.4	92.6	(만족도설문 점수총합/학생회연합회 회원 중 설문 참여 응답자수)×20	설문조사 결과보고/ 민주시민교육 기본 계획
		실적	91.9	-	-	-	-		
② 학부모회 구성률	0.3	목표	-	88.0	88.0	89.3	90.0	(학부모회 구성 학교 수 / 관 내 유·초·중·고·특수 전체학교 수)×100	학부모회 구성 현황 조사 (교육부 제출 자료)
		실적	-	-	-	-	-		
③ 학교자치역량 강화를 위한 교육 주체 의견수렴 실시율	0.4	목표	-	신규	100	100	100	(학교자치역량 강화를 위한 의견 수렴 실시 횟수 / 학교자치역량 강화를 위한 의견수렴 계획 횟수) ×100	25년 학교정책과 및 유관부서 협의회 실시 및 결과 문건
		실적	-	-	-	-	-		

< 성과지표별 목표치 설정 근거 >

① 학생자치활동 만족도

- 측정산식: (만족도설문 점수총합/학생회연합회 회원 중 설문 참여 응답자수)×20
 - 측정방법
 - 측정대상기간: '25.1.1.~'25.12.31.
 - 실적치 집계 완료 시점: '25.12월 말 예정
 - 측정수행기관: 학교정책과
 - 측정대상 표본 수 및 선정방법
 - : 세종시학생회연합회(한울) 회원 전수 조사(단, 각 활동 참여학생만 설문 측정)
 - 조사항목: 학생회연합회 활동 지원 만족도(한울 총회2회, 리더십캠프 2회 운영 및 활동 지원)
 - 평점부여 방식: 5점 척도 측정 후 100점 기준 환산(5점척도 평균 점수의 20배로 환산)
(5점-매우만족, 4점-만족, 3점-보통, 2점-불만족 1점-매우불만족)
 - 목표치 설정 근거
 - 학생자치 활성화를 위한 예산 지원, 학교 운영·행사 참여 등을 고려하여 설정
 - 2024년~2027년 매년 증가 목표: 매년 0.2%씩 상향하는 것으로 예상

② 학부모회 구성률

- 측정산식: (학부모회 구성 학교 수/관내 유·초·중·고·특수 전체학교 수)×100
 - 측정방법
 - 측정대상기간: '25.1.1.~'25.12.31.
 - 실적치 집계 완료시점: '25.9월 초 예정
 - 측정수행기관: 교원인사과
 - 측정대상 표본수 및 선정방법: 전수조사(유·초·중·고·특수) ※ 각종학교 제외

○ 목표치 설정근거

- 학부모 학교참여를 통한 민주적 학교공동체 실현을 목표로 모든 유치원 및 학교에 학부모회 구성 권고
- 2022년, 2023년 학부모회 구성률'에 근거하여 점진적 증가를 목표로 함
- * 2022년: 142교 중 118교 구성(83.1%) / 2023년: 145교 중 126교 구성(86.9%)

③ 학교자치역량 강화를 위한 교육주체 의견수렴 실시율

○ 측정산식: (학교자치역량 강화를 위한 의견 수렴 실시 횟수/학교자치역량 강화를 위한 의견수렴 계획 횟수)×100

▪ 측정방법

- 측정대상기간: '25.1.1.~'25.12.31.
- 실적치 집계 완료 시점: '25.12월 말 예정
- 측정수행기관: 학교정책과
- 측정대상 표본수 및 선정방법: 25년 계획에 근거한 협의회 실시 회수
- 평점부여 방식: 학교자치역량 강화를 위한 의견 수렴 실시 횟수/학교자치역량 강화를 위한 의견수렴 계획 횟수)×100

○ 목표치 설정근거

- '23년 교육현안 관련 긴급 협의회 및 소통이 수시 발생
- '24년부터 학교자치역량 강화를 위해 목표치를 100%으로 지속 설정

(학교정책과 민주시민생활교육 황나영)

(1) 목적 및 주요내용

□ 사업목적

- 학생의 자율성과 자발적 참여를 바탕으로 다양한 실천 활동을 통해 합리적인 문제해결능력 및 학생자치활동 역량 강화
- 세종학생회연합회 활동 활성화로 시민으로서 자발적으로 참여하는 실천 경험을 통해 학생의 자치역량 및 민주시민역량 강화

□ 주요내용

- 단위학교 학생자치 강화를 위한 학생회 운영 예산(학생회주관 기획 운영 활동 예산 및 학생회장단 공약이행지원 예산 등) 편성 확대
- 학생의 학교운영 참여기회 보장을 위한 학생 참여(학교운영위원회, 학생생활규정 개정 등) 권리교육 확대
- 학생 사회참여활동 프로젝트 운영 지원을 통한 학생 참여역량 강화
- 세종학생회연합회 활동을 통한 각급학교 학생회 연대활동 강화
- 세종학생회연합회 주관 각종 참여 활동(정책제안 토의토론회, 학생 자치활동 우수사례공유회 등) 추진

(2) 관련 예산사업 내역

(단위 : 천원)

구 분	'25년 예산 (c)	'24년 예산 (c')	증감 (c-c')
V-2-① 학생자치	433,111	564,244	△ 131,133
▪ 학생생활지도지원	433,111	564,244	△ 131,133

※ 세부사업 <학생생활지도지원> 예산은 II-3-③, V-2-①와 공동 운영

(교원인사과 학부모지원센터 금유나, 김연숙)

(1) 목적 및 주요내용

□ 사업목적

- 단위학교 학부모회 운영 지원으로 학부모의 학교 참여를 돕고, 수요에 기반한 학부모 교육, 상담 등 학부모의 성장 지원
- 학교운영위원회 운영 지원 및 역량 강화 연수를 통한 단위학교 교육자치 역량 제고

□ 주요내용

- 단위 학교 학부모회 구성·운영에 관한 컨설팅, 교육공동체 카페 구축, 학교급 단위 학부모 연합회 운영 등 학부모 학교 참여 지원
- 학부모 교육 프로그램(주제가 있는 학부모교실, 찾아가는 학부모교실) 및 학부모 집단상담 등 학부모 성장 지원
- 대상별 역량강화 연수(학교운영위원, 간사(행정실장)) 및 학교급 단위 학교운영위원장 협의회 등 학교운영위원회 활성화 지원

(2) 관련 예산사업 내역

(단위 : 천원)

구 분	'25년 예산 (c)	'24년 예산 (c')	증감 (c-c')
V-2-② 학부모 교육적 협력	402,719	235,506	167,213
▪ 학부모및주민참여확대	402,719	235,506	167,213

(학교정책과 학교정책기획 홍승덕)

(1) 목적 및 주요내용

☐ 사업목적

- 소통과 참여의 문화 확산 중심의 교장·원장, 교감·원감 회의 운영을 통한 학교리더십 강화와 학교자치 역량 성장

☐ 주요내용

- 교장·원장, 교감·원감 회의 및 집중 워크숍 운영(6회)
- 정기 및 비정기 자율컨설팅 실시를 통한 업무 협력체제 유지

(2) 관련 예산사업 내역

(단위 : 천원)

구 분	'25년 예산 (c)	'24년 예산 (c')	증감 (c-c')
V-2-③ 학교자치역량 강화	1,376,429	1,065,600	310,829
▪ 특색교육과정운영	1,376,429	1,065,600	310,829

※ 세부사업 <특색교육과정운영> 예산은 I-1-①, II-1-③, II-2-①, IV-3-①, V-2-③ 공동 운영

(1) 주요내용☐ **교육활동중심 학교지원**

- 학교 현장 지원과제 발굴, 학교 전담소통 및 즉시지원
- 학생의 학습권 보장 및 교원의 근무 여건 개선을 위한 수업지원 교(강)사제 운영
- 세종시의 인적·물적 자원 연계 지원을 위한 교육자원지도 수정·보완
- 악기, 교육기자재 공유·대여 및 학생평가 업무 지원
- 사회적 경제 교육 및 세종 마을 교사 협력 수업 지원
- 학교 회계직원 공백 지원을 위한 행정지원단 운영, 학교회계 연수 및 컨설팅 실시
- 학교 계약업무 담당자 전문성 신장 및 업무부담 해소를 위한 계약연수 및 계약 사례별 컨설팅 운영
- 학교 수요를 기반으로 계약제교원 채용, 교육활동 지원인력 위촉 및 인력풀 운영
- 연중 학급단위 현장체험학습 차량 지원
- 학생의 전인적 성장 도모를 위한 체험 중심 수련 프로그램 운영과 제주의 자연·문화·역사 등을 활용한 맞춤형 현장 체험학습 지원

□ 교직원 인사정책

- 공정성, 투명성, 개방성, 미래지향성에 바탕을 둔 인사제도 운영
- 교육활동에 전념할 수 있는 인사제도 운영으로 학교 자치 지원
- 공정한 교직원 인사정책 실현
- 적극적인 현장 의견수렴을 통한 투명하고 열린 인사제도 운영
- 역량강화 및 전문성 향상을 위한 다양한 교육훈련 이수 지원

□ 전문적 교육행정

- 개발계획에 따른 신규 공동주택 입주, 학령인구 감소 등 중·장기 학생수요를 고려한 적기 학교 설립과 균형 있는 학생배치를 통해 적정규모 학교 육성
- 신속·친절·정확한 상담으로 신뢰받는 세종교육콜센터 운영

□ 투명하고 공정한 감사

- 세종교육공동체 모두가 체감하는 청렴 일상화
- 감사결과 제도개선, 시민 감사관 운영 및 감사자문위원회 자문 연계를 통한 감사의 투명성을 제고하여 현장지원 감사 추진
- 감사인프라 구축, 자율적 내부통제 운영 등을 종합평가하는 감사원 심사평가와 연계하여 예방·개선 중심의 감사 활동 전개

(2) 성과지표 및 목표치 설정

< 성과지표별 목표치 설정 >

성과지표	가중치	실적 및 목표치					측정산식 또는 측정방법	자료수집 방법/출처
		구분	'23	'24	'25	'26	'27	
① 교육과정 운영 지원 만족도	0.2	목표	-	신규	70	72	74	(대체로 만족 이상 평가 교직원 수 / 설문조사 참여 교직원 수)×100
		실적	-	-	-	-	-	
② 학교 현장지원 건수 및 만족도	0.2	목표	-	신규	91.3	92.5	92.9	{(당해년도 지원건수 /전년도 지원 건수) ×70}+{(지원 만족 이 상 응답자 수/전체 응 답자 수)×30}
		실적	-	-	-	-	-	
③ 집합교육 이수율	0.1	목표	68	70	71	72	73	(집합교육훈련 이수자 수 / 지방공무원 현원) ×100
		실적	68.3	-	-	-	-	
④ 재정투자심사 통과율	0.1	목표	65	66	75	75	75	(설립이 확정된 학교 수 /투자심사의뢰 학교 수)×100
		실적	100	-	-	-	-	
⑤ 민원콜센터 1차 응답률	0.1	목표	-	60	65	70	75	(1차 응답 완료 콜수 / 전체 콜수)×100
		실적	-	-	-	-	-	
⑥ 청렴교육 학교현 장 지원율	0.2	목표	-	신규	21.4	24.7	27.6	(찾아가는 청렴 교육 지원 학교수 / 전체 학교 수)×100
		실적	-	-	-	-	-	
⑦ 자체감사추진 실적률	0.1	목표	-	신규	92	94	95	{(종합감사결과 처분 이행 건수/종합감사결과 처분 요구 건수)×70}+{(일상감사 의견제시 건수/일상감사 요청건수)×30}
		실적	-	-	-	-	-	

< 성과지표별 목표치 설정 근거 >

① 교육과정 운영 지원 만족도

- 측정산식: (대체로 만족 이상 평가 교직원 수/설문조사 참여 교직원 수)×100
 - 측정방법
 - 측정대상기간: '25.1.1.~'25.12.31.
 - 실적치 집계 완료시점: '26.1월말 예정
 - 측정수행기관: 학교지원본부 교육지원부
 - 측정대상 표본수 및 선정방법: 교육과정 운영 지원 교직원 만족도 조사
 - 평점부여 방식: 만족도 조사 참여 교직원 수 대비 대체로 만족 이상 평가 교직원 수 비율
- 목표치 설정근거
 - 교육활동 중심의 학교 문화 조성 지원을 위해 교육과정 운영 지원(수업지원강사) 만족도 파악
 - 교직원 대상 만족도 조사 결과 검토를 통해 향후 학교 교육과정 운영 지원 방향 설정

② 학교 현장지원 건수 및 만족도

- 측정산식: $\{(당해년도\ 지원\ 건수 / 전년도\ 지원\ 건수) \times 70\} + \{(지원\ 만족\ 이상\ 응답자\ 수 / 전체\ 응답자\ 수) \times 30\}$
 - 측정방법
 - 측정대상기간: '25.1.1. ~ '25.12.31.
 - 실적치 집계 완료시점: '26.1월말 예정
 - 측정수행기관: 학교지원본부 행정지원부
 - 측정방법
 - ① 전년도 지원실적 대비 올해 학교행정지원 건수 증가 비율
 - ※ 계약제교원 건수: 학교에서 요청한 채용공고 인원
 - ※ 학교회계 지원 건수: 지원 학교수
 - ② 계약제교원, 학교회계 지원 학교 담당자 대상 만족도 조사
- 목표치 설정근거
 - 교육활동 중심 학교 행정지원 지속 확대·강화 필요

③ 집합교육 이수율

- 측정산식: $(집합교육훈련\ 이수자\ 수 / 전체\ 지방공무원\ 현원) \times 100$
 - 측정방법
 - 측정대상기간: '25.1.1. ~ '25.12.31.
 - 실적치 집계 완료시점: '26.1월말 예정
 - 집합교육 훈련 이수자 수: 교육훈련 주관부서(운영지원과)에서 교육기관에 위탁한 교육 이수자 수
 - 전체 지방공무원 현원: 2025.12.31.기준 지방공무원 현원 기준
- 목표치 설정근거
 - 지방공무원 역량 강화 및 전문성 신장을 목표로 집합 교육 참여를 독려하여 70% 이상 이수율 설정

④ 재정투자심사 통과율

- 측정산식: $(설립이\ 확정된\ 학교\ 수 / 재정투자심사\ 의뢰\ 학교\ 수) \times 100$
 - ※ 단, 조건부 부대의견 보고 학교 수 포함
 - 측정방법
 - 측정대상기간: '25.1.1. ~ '25.12.31.
 - 실적치 집계 완료시점: '26.1월말 예정
 - 측정수행기관: 재무행정과
 - 측정대상 표본수 및 선정방법
 - A : 재정투자심사 결과 설립이 확정된 학교 수(유치원 포함)
 - B : 재정투자심사 의뢰 학교 수(유치원 포함, 중복되는 경우 '1'로 산정)
 - ※ 조건부 승인에 따른 추후 이행 보고 건은 별도 의뢰 건으로 포함
- 목표치 설정근거
 - 학교설립계획과 연계하여 실제 업무 추진에 대한 실적 평가 가능

⑤ 민원콜센터 1차 응답률

- 측정산식: $(1차\ 응답\ 완료\ 콜\ 수 / 전체\ 콜\ 수) \times 100$
 - 측정방법
 - 측정대상기간: '25.1.1. ~ '25.12.31.
 - 실적치 집계 완료시점: '26.1월말 예정
 - 측정수행기관: 운영지원과
 - 측정대상 표본수 및 선정방법: 전체 콜수(전수조사)
- 목표치 설정근거
 - 신속·정확한 응답률 제고를 위해 1차 응답 완료 콜수를 지표산식으로 정하고 매년 5% 증가율로 목표치를 설정함

⑥ 청렴교육 학교현장지원율

○ 측정산식: (찾아가는 청렴 교육 지원 학교수 / 전체 학교수)×100

▪ 측정방법

- 측정대상기간: '25.1.1.~'25.12.31.

- 실적치 집계 완료시점: '25.12월말 예정

- 측정수행기관: 감사관

- 측정대상 표본수 및 선정방법: '25.9.1.자 기준 전체 유·초·중·고·특수 학교수 대비 찾아가는 청렴 교육 지원(학교 신청 우선 전제) 학교수로 측정

※ 모든 공직자는 연 1회, 2시간 이상 청렴교육 필수 이수

○ 목표치 설정근거

▪ '24년 목표 추정치 18.5% 대비 2.9% 상향하여 '25년 지원율 21.4% 설정

▪ '27년까지 전년 대비 2.9%~3.3%씩 현장중심의 청렴교육 지원율 확대 예정

⑦ 자체감사 추진 실적률

○ 측정산식: {(종합감사결과 처분 이행건수/종합감사결과 처분 요구건수)×70}+ {(일상감사 의견제시 건수/일상감사 요청건수)×30}

▪ 측정방법

- 측정대상기간: '25.1.1.~'25.12.31.

- 실적치 집계 완료시점: '26.1월말 예정

- 측정수행기관: 감사관

- 측정대상 표본수 및 선정방법: 공공감사정보시스템의 종합감사 실시결과(이행건수/처분요구건수)및 일상감사 실시결과(의견제시건수/요청건수)

○ 「세종특별자치시교육청 자체감사규정」 제8조에 의한 감사주기 도래 학교 선정하고, 감사결과 처분요구 건수와 지적사항 이행률 확인

○ 「세종시교육청 일상감사 운영세칙」에 따른 일상감사 요청건수중 의견제시건수 확인

- 평점부여 방식: 이행률을 70% 반영, 일상감사 의견제시율을 계산하여 30% 환산

▪ 측정산식 설명

- 종합감사결과 처분 이행률 및 일상감사 의견제시율

○ 종합감사결과 처분 이행건수: 종합감사 처분 요구 사항에 대한 이행 건수

○ 종합감사 결과 처분 요구건수: 종합감사 실시 후 처분을 통보한 건수

○ 일상감사 의견제시 건수: 일상감사 요청에 따른 감사의견제시 건수

○ 일상감사 요청건수: 「세종시교육청 일상감사 운영세칙」 제4조에 따른 대상 중 요청건수

○ 목표치 설정근거

▪ '25년 목표 추정치는 '24년 컨설팅의견을 반영하여 상향하여 '25년 자체감사추진율을 92%로 적극적인 목표 설정

▪ 자체감사추진율은 예방·개선중심의 감사행정실현으로 이행률은 높아지고 업무개선 효과로 일상감사 의견제시율이 낮아질 것으로 예상하여 '27년까지 전년 대비 1%~2%씩 목표치 향상 설정

(1) 목적 및 주요내용

☐ 사업목적

- 학교 요구를 적극 반영한 맞춤형 통합 지원으로 교육활동에 전념할 수 있는 교육 환경 조성
- 학교종합지원체제를 구축하여 교직원 업무 경감에 기여
- 학교 회계직원 공백 지원 및 회계직원 업무역량 강화를 통한 학교회계 안정적 운영 지원
- 학교 계약업무 담당자의 전문성을 강화하여 교육행정 신뢰도 제고 및 청렴한 계약환경 조성
- 학교 수요에 따라 적기에 인력을 지원할 수 있도록 체계적이고 지속가능한 계약제교원 등 인력 확보 방안 마련
- 교육과정과 연계한 현장체험학습 차량 지원
- 학생의 전인적 성장도모를 위한 체험중심의 학생해양수련원 운영

☐ 주요내용

- 학교 현장 지원과제 발굴, 학교 전담소통 및 즉시지원
- 학생의 학습권 보장 및 교원의 근무 여건 개선을 위한 수업지원 교(강)사제 운영
- 세종시의 인적·물적 자원 연계 지원을 위한 교육자원지도 수정·보완
- 악기, 교육기자재 공유·대여 및 학생평가 업무 지원

- 사회적 경제 교육 및 세종 마을 교사 협력 수업 지원
- 찾아가는 행정지원단 및 교사 대상 학교회계 연수, 학교회계 컨설팅 운영, 소소한 학교회계 배움, 학교회계매뉴얼 발간
- 체계적·전문적인 상시상담 및 사례교육 등 맞춤형 계약업무 연수 및 컨설팅으로 학교 계약업무 담당자의 업무 부담 해소
- 학교 인력(계약제교원, 유치원방학중방과후과정시간강사, 봉사직, 지방 공무원·교육공무직원 결원 대체) 채용(위촉) 지원, 계약제교원·봉사직 인력풀 운영
- 학급단위 현장체험학습 활동에 필요한 차량 지원
- 학생 숙박형 제주 현장체험학습 지원, 방학 중 특별프로그램 운영 (학생마음치유캠프, 학생스스로캠프), 관계중심 가정회복캠프 운영

(2) 관련 예산사업 내역

(단위 : 천원)

구 분	'25년 예산 (c)	'24년 예산 (c')	증감 (c-c')
V-3-① 교육활동중심 학교지원	2,210,881	994,886	1,215,995
▪ 근로자인사관리	312,791	246,891	65,900
▪ 예산관리	359,309	320,794	38,515
▪ 교수학습지원센터운영	1,538,781	427,201	1,111,580

※ 세부사업 <근로자인사관리> 예산은 V-1-③, V-3-① 공동 운영

※ 세부사업 <예산관리> 예산은 V-3-①, V-3-③ 공동 운영

※ 세부사업 <교수학습지원센터운영> 예산은 III-1-③, V-3-①와 공동 운영

(교원인사과 중등인사 신인철, 운영지원과)

(1) 목적 및 주요내용

□ 사업목적

- 미래교육변화에 대응하는 교원인사정책 운영
- 역량 중심의 교육공무원 인사관리
- 공정성, 투명성, 개방성, 미래지향성에 기반한 역량중심의 인사제도 운영
- 적극적인 현장지원 인사업무 추진
- 역량중심의 현장지원 강화 인사 운영
- 현장의 다양한 의견 수렴을 반영한 투명하고 열린 인사제도 운영

□ 주요내용

- 세종 교육비전 실현을 위한 지속가능한 교원 인사정책 추진
- 교육활동 중심의 학교교육과정 운영 지원을 위한 교원 배치
- 전문성과 품성을 갖춘 교원 임용
- 교육활동 중심 학교지원 역량을 갖춘 교육전문직원 선발
- 각종 교원 평가 및 만족도 조사를 통한 직무역량 관리
- 세종 교육비전 실현을 위한 지속 가능한 인사 정책 추진
- 직급별 필수이수과정 운영으로 균형있는 인재 개발 도모 및 현장 의견을 수렴한 다양한 전문위탁교육으로 맞춤형 직무역량 강화
- 세종교육정책을 반영한 연수를 통하여 세종교육의 비전 및 교육 정책에 대한 이해도 제고

(2) 관련 예산사업 내역

(단위 : 천원)

구 분	'25년 예산 (c)	'24년 예산 (c')	증감 (c-c')
V-3-② 교직원 인사정책	3,997,334	3,547,153	450,181
▪ 교원인사관리	3,029,434	2,650,590	378,844
▪ 지방공무원연수운영	730,940	667,003	63,937
▪ 지방공무원인사관리	236,960	229,560	7,400

※ 세부사업 <교원인사관리> 예산은 III-3-①, V-3-② 공동 운영

※ 세부사업 <지방공무원연수운영> 예산은 III-3-②, V-3-② 공동 운영

(재무행정과 학생배치담당 김 협 / 운영지원과 민원기록 박종덕)

(1) 목적 및 주요내용

☐ 사업목적

- 학령인구 추이, 도시개발계획 등 중·장기 학생수요를 고려하여 학교 설립 및 균형 있는 학생배치를 통한 적정규모 학교 육성
 - 개발계획에 맞는 재정투자심사를 적기 통과하여 개발지역 내 공백 없는 교육서비스 제공
 - 학령인구 변화, 도·농간 인구 전·출입 등을 고려하여 유치원을 포함한 각급학교의 적정규모 육성 추진
- 신속·정확한 전화민원 응대를 위한 콜센터 구축·운영

☐ 주요내용

- 학교설립 유관기관(행복청, LH) 및 부서(교육시설과 등)와의 협업, 사전컨설팅 등 철저한 준비를 통해 투자심사 통과율 향상
- 6-3생활권 내 '25학년도 신설 학교 4개교* 정상 개교 추진
 - * (3월) ^[초]산울초, ^[중]산울중, ^[고]세종캠퍼스고, (9월) ^[각종]온세종학교
- 읍·면지역 등 적정규모 학교 육성을 위한 균형 있는 학생 배치
- 세종교육 콜센터 구축·운영

(2) 관련 예산사업 내역

(단위 : 천원)

구 분	'25년 예산 (c)	'24년 예산 (c')	증감 (c-c')
V-3-③ 전문적 교육행정	1,538,968	2,351,604	△ 812,636
▪ 학생배치계획관리	396,347	1,549,418	△ 1,153,071
▪ 민원행정서비스 관리	229,498	284,446	△ 54,948
▪ 결산관리	72,299	70,306	1,993
▪ 재무회계 관리	38,275	51,540	△ 13,265
▪ 예산관리	359,309	320,794	38,515
▪ 행정개선 활동지원	443,240	75,100	368,140

※ 세부사업 <학생배치계획관리> 예산은 II-1-①, V-3-③ 공동 운영

※ 세부사업 <예산관리> 예산은 V-3-①, V-3-③ 공동 운영

(감사관 청렴총괄담당 김현정, 청렴감사담당 전자혜)

(1) 목적 및 주요내용

□ 사업목적

- 교육행정 업무 전반 투명성 제고 및 내부 공직자의 부패·불공정 인식 개선으로 세종교육공동체 모두가 체감하는 청렴 실현
- 예방·개선 중심의 감사활동을 통하여 교육 현장을 지원하고 세종교육 정책의 신뢰도 제고

□ 주요내용

- 청렴 시책 효과성 제고와 교육 현장 눈높이에 맞춘 교육 지원을 위해 세대공감 청렴 내부 강사 양성 후 학교 현장으로 전파
- 감사결과 제도개선, 시민 감사관 운영 및 감사자문위원회 자문 연계를 통한 감사의 투명성을 제고하여 현장지원 감사 추진
- 감사인프라 구축, 감사활동의 적정성, 자율적 내부통제 운영 등을 종합평가하는 감사원 심사평가와 연계하여 예방·개선 중심의 감사 활동 전개

(2) 관련 예산사업 내역

(단위 : 천원)

구 분	'25년 예산 (c)	'24년 예산 (c')	증감 (c-c')
V-3-④ 투명하고 공정한 감사	229,890	233,220	△3,330
▪ 감사관리	229,890	233,220	△3,330

붙임 1

성과목표별 성과지표 현황

전략 목표	성과목표	성과지표	측정산식	'25년 목표치	지표종류		비고
					정량화	성격	
전략목표 I : (다같이 성장하는 맞춤형 교육)							
	I-1 미래 변화를 이끄는 힘, 세종창의적 교육과정	① 세종창의적교육 과정 활성화를 위한 의견수렴 횟수	(의견수렴 횟수/12)×100	125	정량	산출	
		② 생태교육 교육 공동체 만족도	(만족 이상 응답자 수/전체 응답자 수)×100	96.5	정량	결과	
		③ 생각자람 교육 과정 컨설팅 수혜율 및 만족도	{(당해연도 컨설팅 참여 학교/전체학교 수)×70}+{(5단계 척도 중 만족이상 응답학교 수/전체응답학교 수)×30}	96.5	정량	결과	
		④ 중학교 나다움 성장교육과정 우수 사례	{(중학교 나다움 성장교육과정 우수사례 제출 건수×0.25)/중학교 수}×100	82.1	정량	결과	
		⑤ 캠퍼스형 공동 교육과정 만족도	(참여학생 조사문항 반응 평균의 합/만족도조사 참여학생 수)×20	88	정량	결과	
		⑥ 특수교육대상자 진학 및 취업률	(진학 및 취업한 특수교육대상학생 수/고등학교 졸업 특수교육대상학생 수)×100	89.5	정량	결과	
	I-2 모두의 성장을 위한 책임교육	① 기초학력 지원 1수업 2교(강)사제 운영 학급 수 비율	(기초학력 지원 1수업 2교(강)사제 운영 학급 수 / 전체 학급 수)×100	10	정량	산출	
		② 학력향상 프로그램 참여학생 비율	(학력향상 프로그램 참여학생 수/전체 학생 수)×100	8.3	정량	산출	
		③ 가정영유아학교 시범사업 운영 기관 만족도	시범사업 만족이상 평균의 합 / 시범사업 기관수	80	정량	결과	

전략 목표	성과목표	성과지표	측정산식	'25년 목표치	지표종류		비고
					정량화	성격	
전략목표 I : (다같이 성장하는 맞춤형 교육)							
I-3 진로역량을 키우는 맞춤교육		④ 세종유아생태 체험센터 체험 프로 그램 효과성	{(체험프로그램 참여기관 수/ 체험프로그램 신청기관 수)×50} +{(만족이상 응답자수/ 응답자수)×50}	95.4	정량	결과	
		① 진로체험실 기본 프로그램 (주 중) 참여 학생 만족도	{(참여학생 문항별 만족도 평점×문항별 응답자 수)/전체 응답자 수}×20	92.1	정량	결과	
		② 진로진학상담 만족도	(5단계 평가 중 우수이상 응답자 수/ 진로진학 상담 참여자 중 설문 응답자 수)×100	94	정량	결과	
		③ 직업계고 지원 만족도	(직업계고 학생 만족도 총점/응답자수)×20	80	정량	결과	
		④ 과학교육 담당 교원 역량강화 연수 및 컨설팅 수혜율	{(3년이내 연수참여 학교 수/전체 학교 수)×30}+{(당해연도 컨설팅 참여 학교 수/ 전체 학교 수)×70}	96	정량	산출	
		⑤ 영재학급 및 영재교육원 재학생 교육과정 만족도	(영재학급 학생의 교육과정 만족도 평균의 합×20)/ 영재학급수	80	정량	결과	
		⑥ 학생 독서동아리 운영 학교 비율	(학생 독서동아리 운영 학교 수/전체 학교 수)×100	96.1	정량	산출	
		⑦ 교육감배 학교 스포츠클럽 대회 참가학생 만족도	(교육감배 학교스포츠클럽대회 참가 학생 만족도 총점/응답자 수)×100	87	정량	결과	
		⑧ 학교예술강사 운영 만족도	(학교예술강사 만족도 총점/전체 응답자 수)×20	82	정량	결과	
전략목표 II : (미래를 열어가는 교육환경)							
II-1 교육의 질을 높이는 미래교육환경	① 초등학교 저학년 학급당 학생 수 20명 배치 비율	(배치 학교 수/ 배치 대상 학교 수) ×100	87.2	정량	산출		
	② 세종꿈마루 만족도 및 참여도	{(만족 이상 응답자 수/ 전체 응답자 수)×80} +{(사용자참여설계 참여자 수/ 학교사용자 수)×20}	84	정량	결과		

전략 목표	성과목표	성과지표	측정산식	'25년 목표치	지표종류		비고	
					정량화	성격		
전략목표 II : (미래를 열어가는 교육환경)								
		③ 디지털 기반 환경 만족도 및 보급률	{(보통 이상 만족도 응답수/참여인원 수)×50}+{(스마트기기 보급수/스마트기기 보급 대상 학생수)×50}	92.1	정량	결과		
		④ 교육정보서비스 무중단율	{시스템 가동시간/(365일×24시간)}×100	99.5	정량	투입		
		⑤ 미래학교 설립을 위한 협의회 운영 비율	(실천자문단 협의회 운영 횟수/10)×100	90	정량	산출		
		⑥ 장애인식개선 교육 이수율	(장애인식개선 교육 학급수/관내 일반학급 전체 학급수)×100	43.8	정량	산출		
	II-2 학습자가 삶을 주도하는 세종미래교육	① SW교육체험 학생 참여율	(SW교육체험센터 프로그램 참여 학생 수/프로그램 대상학년 학생수)×100	50	정량	산출		
	II-3 연대하고 실천하는 시민교육	① 지속가능발전 교육 인식 확산도 및 시민사회 참여도	[(지속가능발전교육 참여학교 수/전체학교수)×0.5+{ESD 거버넌스 협의회/(5개분과×6회)}×0.5]×100	49.7	정량	산출		
		② 국제교육교류센터 참가학생 증가율	(국제교육교류센터 프로그램 참가학생 증가수 / 국제교육 교류센터 프로그램 참가학생수)×100	10	정량	산출		
		③ 현장체험연수 참여 교사 만족도 실시 결과	(만족도 설문 평점 합/설문 운영 횟수)×20	94.9	정량	결과		
	전략목표 III : (학습권을 보장하는 교육복지)							
		III-1 촘촘한 맞춤형 교육복지	① 특수교육대상 학생 치료 지원율	(치료 지원 대상 학생수/관내 전체 특수교육대상 학생수)×100	88	정량	산출	
② 다문화 맞춤형 교육 학생 만족도			(다문화 맞춤형교육 학생 만족도 설문 평균)×20	88	정량	결과		
③ 통학차량 관계자 교통안전 교육 참여율			(교통안전 교육 참석인원/교통안전 교육 계획인원)×100	65.3	정량	산출		
III-2 모두가 행복한 교육복지		① 저소득층 정보화 지원 만족도	(“만족 이상” 응답률의 합/만족도평가 참여 학생 수)×100	89.5	정량	결과		

전략 목표	성과목표	성과지표	측정산식	'25년 목표치	지표종류		비고
					정량화	성격	
전략목표 III : (학습권을 보장하는 교육복지)							
		② 늘봄학교 참여율	(늘봄학교 참여 학생 수/늘봄학교 무상지원 대상 학년 전체 학생 수)×100	82	정량	산출	
III-3 존중받는 교육활동 보장		① 교육활동 보호 지원 만족도	(교육활동 침해 대상교 지원에 대한 교원 만족도 평균×10)+(교육회복 프로그램(상담,힐링) 지원에 대한 교원 만족도 평균×10)	83	정량	결과	
		② 교직원 직무연수 효과성	{(교직원 직무연수 전체 이수율의 합/총 과정 수)×0.3}+{(교원 직무연수 전체 만족도의 합/총 과정 수)×0.7}	92	정량	결과	
전략목표 IV : (삶의 질을 높이는 교육생태계)							
IV-1 안전하고 건강한 학교		① 교직원 안전관련 전문교육 누적 이수율	(안전관련 전문교육 이수 교직원 수/전체 교직원 수)×100	96	정량	산출	
		② 안전체험교육원 체험학생수 및 만족도	{(체험교육프로그램 참여 학생수/당해년도 수용 목표인원)×70}+(만족도 취득점수×0.3)	96	정량	결과	
		③ 학생정서·행동 특성 검사 결과 전문기관 연계율	(전문기관 연계 관심군 학생수/관심군 학생 수)×100	93	정량	산출	
		④ 교육환경보호 구역 점검 강화 노력도	{(전체 학교 수+추가점검 학교 수)/전체 학교 수}×100	125.9	정량	산출	
		⑤ 학교급식 위생 안전 검사 지원율	{(안전성 검사 총건수/조사대상 수)/4}×100	65.4	정량	산출	
		⑥ 안전취약 시설물 개선률	(개선 완료 학교 수/개선 대상 학교 수)×100	100	정량	산출	
		⑦ 학교시설지위 만족도	(사업별 만족 이상 답변자 수의 평균/만족도조사 참여자 수)×100	85.6	정량	결과	
		⑧ 안전보건관리 체계 의무사항 이행률	전체 학교·기관 (상반기 이행률+하반기 이행률)/2	99	정량	산출	

전략 목표	성과목표	성과지표	측정산식	'25년 목표치	지표종류		비고
					정량화	성격	
전략목표 IV : (삶의 질을 높이는 교육생태계)							
	IV-2 존중과 배려의 학생생활	① 관계중심 생활 교육 및 학교폭력 예방 교육 (학생) 실시율	(관계중심생활교육 및 학교폭력예방교육실 시(연4회 이상) 학급 수/전체학급수)×100	100	정량	산출	
		② 학교폭력 사안 처리 지원에 대한 교원 만족도	학교폭력 업무담당자 대상 학교폭력 사안처리 학교지원 만족도 조사 문항 평점의 합/조사문항수	3.8	정량	결과	
		③ 늘벗학교 위탁 교육 수료율	(위탁수료 학생수/ 위탁 학생수)×100	90	정량	산출	
	IV-3 배움이 풍요로운 학습도시 세종	① 마을교육공동체 참여 만족도	(만족 이상 평가 참여자 수/설문조사 참여자수)×100	87	정량	결과	
		② 평생교육 프로그램 만족도 및 수료율	{(5단계 척도 중 '만족이상' 응답자수/ 총 응답자 수)×50}+ {(프로그램 수료자수/ 전체등록 인원수)×50}	93.7	정량	결과	
		③ 도서관 이용률	{(당해년도 일평균 이용자 수/전년도 일평균 이용자 수)×50} +{(당해년도 일평균 자료 대출권 수/ 전년도 일평균 자료대출 권 수)×50}	104.2	정량	산출	
		④ 사교육 관리 강화율	(지도·점검 학원·교습소 수/전체 학원·교습소 수)×100	44.9	정량	산출	
전략목표 V : (시민과 함께하는 교육자치·교육행정)							
	V-1 참여와 협력의 교육자치	① 교육정책 의견 수렴 및 정책 반영 비율	{(당해년도 교육정책 의견수렴 횟수/전년도 교육정책 의견수렴 횟수×70)}+{(교육정책 반영수/세종교육회의 제안 정책수×30)}	94.4	정량	결과	
		② 연구수행을 및 공유회 참석자 수	{(연간 연구보고서 발행 건수/연간 발행 계획건수)×80}+{(공유회 총 참가자 수/ 공유회 참가자 기준×20)}	96.5	정량	산출	

전략 목표	성과목표	성과지표	측정산식	'25년 목표치	지표종류		비고
					정량화	성격	
전략목표 V : (시민과 함께하는 교육자치·교육행정)							
		③ 소통공감형 콘텐츠 제작 확대 및 만족도	{{(당해연도 콘텐츠 수/전년도 콘텐츠 수×70)}}+{{(콘텐츠 만족 이상 응답자 수/전체 응답자 수×30)}}	96.5	정량	결과	
		④ 전문상담 프로그램 만족도	(만족 이상 응답자의 합/참여 근로자수)×100	80	정량	결과	
	V-2 교육주체가 일궈가는 학교자치	① 학생자치활동 만족도	(만족도설문 점수 총합/학생연합회 회원 중 설문 응답자 수)×20	92.2	정량	결과	
		② 학부모회 구성률	(학부모회 구성 학교 수/관내 유초중고특수 전체 학교 수)×100	88	정량	산출	
		③ 학교자치역량 강화를 위한 교육주체 의견수렴 실시율	(학교자치역량 강화를 위한 의견 수렴 실시 횟수/학교자치 역량 강화를 위한 의견수렴 계획 횟수)×100	100	정량	산출	
	V-3 현장중심 교육행정	① 교육과정 운영 지원 만족도	(대체로 만족 이상 평가 교직원 수/설문조사 참여 교직원 수)×100	70	정량	결과	
		② 학교 현장지원 건수 및 만족도	{{(당해연도 지원 건수/전년도 지원 건수)×70}}+{{(지원 만족 이상 응답자 수/전체 응답자 수)×30}}	92.5	정량	결과	
		③ 집합교육훈련 이수율	(집합교육 훈련 이수자 수/전체 지방공무원 현원)×100	71	정량	산출	
		④ 재정투자심사 통과비율	(설립이 확정된 학교 수/재정투자심사 의뢰 학교 수)×100	75	정량	산출	
		⑤ 민원콜센터 1차 응답률	(1차 응답 완료 콜수/전체 콜 수)×100	64.9	정량	산출	
		⑥ 청렴교육 학교 현장 지원율	(찾아가는 청렴교육 지원 학교수/전체 학교 수)×100	21.4	정량	산출	
		⑦ 자체감사 추진 실적률	{{(종합감사결과 처분 이행건수/종합감사 결과 처분 요구건수)×70}}+{{(일상감사 의견제시 건수/일상감사 요청건수)×30}}	92.5	정량	결과	

붙임 2

성과목표관리체계와 예산사업과의 연계 현황

(단위 : 천원)

성과목표관리체계		예산사업명			예산액	전년도 예산액(D)	증감 (E=A-D)
과제코드	단위과제명	정책사업	단위사업	세부사업			
총계					321,272,808	325,711,341	△4,438,533
전략목표 I : 다같이 성장하는 맞춤형 교육					33,962,136	32,916,897	1,045,239
성과목표 I-1 : 미래 변화를 이끄는 힘, 세종창의적 교육과정					20,364,271	19,556,752	807,519
I-1-1	세종창의적 교육과정2.0	교수학습 활동지원	교육과정 운영	특색교육 과정운영	1,376,429	1,065,600	310,829
I-1-2	유치원 아이다움 교육과정	교수학습 활동지원	유아교육	유아교육 운영	2,637,758	1,195,845	1,441,913
		교수학습 활동지원	유아교육	유치원 방과후 과정운영	677,571	883,191	△205,620
I-1-3	초등학교 생각자람 교육과정	교수학습 활동지원	학 력 신 장 및 평가	학력평가 관리	512,000	516,680	△4,680
I-1-4	중학교 나다움성장 교육과정	교수학습 활동지원	교육과정 운영	교육과정 운영지원	11,351,014	12,235,840	△884,826
I-1-5	고등학교 미래지음 교육과정	교수학습 활동지원	학생선발 배정	대학수학 능력시험	1,404,811	1,420,497	△15,686
I-1-6	특수교육 함께돈움 교육과정	교수학습 활동지원	특수교육	특수교육 운영	2,404,688	2,239,099	165,589
성과목표 I-2 : 모두의 성장을 위한 책임교육					5,119,604	2,918,930	2,200,674
I-2-1	기초학력 보장	교수학습 활동지원	학력신장 및 평가	학력향상 지원	4,806,384	2,408,600	2,397,784
I-2-2	단계별 맞춤형 학습지원	교육행정 일반	정책기획 및 비상계획	교육정책 기획관리	313,220	499,330	△186,110
I-2-3	영유아 공공성 강화	교수학습 활동지원	유아교육	유치원교육 여건개선	0	11,000	△11,000
성과목표 I-3 : 진로역량을 키우는 맞춤형교육					8,478,261	10,441,215	△1,962,954
I-3-1	진로·진학교육	교수학습 활동지원	진로진학 교육	진로진학 교육운영	3,169,089	3,006,784	162,305
I-3-2	직업교육	교수학습 활동지원	직업교육	직업교육 환경개선	3,500	353,500	△350,000
		교수학습 활동지원	직업교육	직업교육 운영	826,980	793,980	33,000
		교수학습 활동지원	직업교육	취업역량 강화	606,040	2,512,518	△1,906,478

성과목표관리체계		예산사업명			예산액	전년도 예산액(D)	증감 (E=A-D)
과제코드	단위과제명	정책사업	단위사업	세부사업			
총계					321,272,808	325,711,341	△4,438,533
I-3-4	융합·발명·영재교육	교수학습 활동지원	영재교육	영재교육 운영	717,400	695,040	22,360
I-3-5	문화·체육·예술교육	교수학습 활동지원	특별활동 지원	각종체육 활동	2,840,512	2,773,533	66,979
		교수학습 활동지원	특별활동 지원	문화예술 교육활동	179,760	151,920	27,840
		교수학습 활동지원	독서교육	학교도서 관운영	134,980	153,940	△18,960
전략목표 II : 미래를 열어가는 교육환경					153,561,532	163,269,694	△9,708,162
성과목표 II-1 : 교육의 질을 높이는 미래교육환경					142,103,781	156,822,392	△14,718,611
II-1-1	미래교육 기반	교육행정 일반	학생배치 계획	학생배치 계획관리	396,347	1,549,418	△1,153,071
		학교시설 여건개선	학교시설 개선	학교시설 환경개선	34,186,048	19,890,749	14,295,299
		학교시설 여건개선	학교시설 개선	학교시설 확충	4,253,105	8,079,000	△3,825,895
		학교시설 여건개선	학생배치 시설	학교신증설	29,815,402	91,294,848	△61,479,446
		기관운영	교육행정 기관시설	기관시설 유지관리	36,319,157	17,669,721	18,649,436
		교육행정 일반	재무관리	공유재산및 물품관리	9,444,408	417,228	9,027,592
II-1-2	디지털 기반 환경	교수학습 활동지원	학교정보화	학교정보화 여건개선	20,197,880	10,995,288	9,202,592
		교육행정 일반	교육행정 정보화 및 행정서비스	교육행정 정보시스 템 운영	6,198,712	5,528,704	670,008
		교육행정 일반	교육행정 정보화 및 행정서비스	정보보안 관리	1,292,724	1,397,436	△104,712
성과목표 II-2 : 학습자가 삶을 주도하는 세종미래교육					9,429,005	4,182,819	5,246,186
II-2-2	디지털기반 교육 혁신	교수학습 활동지원	학교정보화	ICT활용 교육지원	9,429,005	4,182,819	5,246,186
성과목표 II-3 : 연대하고 실천하는 시민교육					2,028,746	2,264,483	△235,737
II-3-1	지속가능발전 교육	교육복지	학비지원	교육급여 지원	1,142,828	1,028,779	114,049
II-3-2	세계시민교육	교육행정 일반	교육협력	국제교육 문화교류 협력지원	452,807	671,460	△218,653
II-3-3	민주시민교육	교수학습 활동지원	학생생활 지도	학생생활 지도지원	433,111	564,244	△131,133
전략목표 III : 학습권을 보장하는 교육복지					75,308,380	68,575,375	6,733,005

성과목표관리체계		예산사업명			예산액	전년도 예산액(D)	증감 (E=A-D)
과제코드	단위과제명	정책사업	단위사업	세부사업			
총계					321,272,808	325,711,341	△4,438,533
성과목표 III-1 : 촘촘한 맞춤형 교육복지					6,268,950	11,221,884	△4,952,934
III-1-1	특수 교육 대상 학생 지원	교수학습 활동지원	특수교육	특수교육 복지	4,130,350	3,800,495	329,855
III-1-2	다문화학생 지원	교육복지	교육복지 지원	다문화 및 북한이탈 주민 등 자녀 교육지원	818,000	875,842	△57,842
III-1-3	읍면 지역 학생 지원	교육행정 일반	학생배치 계획	적정규모 학교육성	1,205,800	6,292,907	△5,087,107
		인적자원 운용	교직원인사	순회 교사제 운영	114,800	102,640	12,160
		교육복지	농어촌학교 교육여건개선	기숙형 학교 운영	0	150,000	△150,000
성과목표 III-2 : 모두가 행복한 교육복지					63,381,556	52,344,418	11,037,138
III-2-1	교육지원 확대	교육복지	교육복지 지원	정보화지원	389,310	391,430	△2,120
		교육복지	교육복지 지원	교육복지 우선지원	83,940	37,060	46,880
		교육복지	교육복지 지원	기타교육 복지지원	5,516,574	4,994,402	522,172
		교육복지	교육복지 지원	누리과정 지원	36,137,792	36,242,696	△104,904
		교육복지	교육복지 지원	교과서지원	10,305,769	6,054,170	4,251,599
III-2-2	학생중심 맞춤형 늘봄학교	교육복지	방과 후 학교 및늘봄학교	늘봄학교 운영	7,856,300	1,052,260	6,804,040
		교육복지	방과 후 학교 및늘봄학교	방과 후 학교 운영	3,091,871	3,572,400	△480,529
성과목표 III-3 : 존중받는 교육활동 보장					5,657,874	5,009,073	648,801
III-3-1	교육활동 보호	인적자원 운용	교직원인사	교원인사 관리	3,029,434	2,650,590	378,844
III-3-2	교직원 전문성	인적자원 운용	교직원역량 강화	교원연수 운영	1,831,710	1,642,100	189,610
		인적자원 운용	교직원역량 강화	지방공무원 연수운영	730,940	667,003	63,937
		인적자원 운용	교직원역량 강화	근로자연수 운영	65,790	49,380	16,410
전략목표 IV : 삶의 질을 높이는 교육생태계					52,357,490	56,668,918	△4,311,428
성과목표 IV-1 : 안전하고 건강한 학교					48,934,902	51,962,025	△3,027,123
IV-1-1	학교 안전 체계	교수학습 활동지원	학생생활 지도	학생안전 관리	2,602,330	2,795,815	△193,485

성과목표관리체계		예산사업명			예산액	전년도 예산액(D)	증감 (E=A-D)
과제코드	단위과제명	정책사업	단위사업	세부사업			
총계					321,272,808	325,711,341	△4,438,533
IV-1-2	학생 건강권	보건급식	보건관리	학교보건 관리	4,154,611	1,743,572	2,411,039
IV-1-3	보건 환경	보건급식	보건관리	학교환경 위생관리	1,102,744	1,108,556	△5,812
IV-1-4	학교 급식	보건급식	급식관리	학교급식 운영	29,544,334	31,808,694	△2,264,360
		보건급식	급식관리	학교급식 환경개선	4,347,965	5,332,947	△984,982
		교육복지	교육복지 지원	급식비지원	1,327,890	1,298,518	29,372
IV-1-5	학교 안전 시설	교육행정 일반	시설사업 관리	시설사업 운영	5,391,948	7,434,054	△2,042,106
IV-1-6	산업재해예방	보건급식	보건관리	산업안전 보건관리	463,080	439,869	23,211
성과목표 IV-2 : 존중과 배려의 학생생활					2,809,309	4,171,414	△1,362,105
IV-2-1	관계중심 생활교육	교수학습 활동지원	학생생활 지도	학생상담 활동	485,274	475,439	9,835
		교수학습 활동지원	학생생활 지도	성폭력예 방교육등	164,740	180,080	△15,340
IV-2-2	화해중재 • 갈등해결	교수학습 활동지원	학생생활 지도	학교폭력 예방및교육	1,282,217	1,583,508	△301,291
IV-2-3	학업중단예방 및 대안교육	교수학습 활동지원	대안교육	대안교육 운영	877,078	1,932,387	△1,055,309
성과목표 IV-3 : 배움이 풍요로운 학습도시 세종					613,279	535,479	77,800
IV-3-2	평생학습	평생교육	평생교육 운영	평생교육 시설및운영	160,108	106,759	53,349
		평생교육	평생교육 운영	평생학습 운영	229,400	216,380	13,020
		평생교육	독서문화	도서관운영	223,771	212,340	11,431
전략목표 V : 시민과 함께하는 교육자치 • 교육행정					6,083,270	4,280,457	1,802,813
성과목표 V-1 : 참여와 협력의 교육자치					2,219,508	2,105,893	113,615
V-1-1	협치 기반 교육정책	교육행정 일반	기관평가 및조직관리	조직및성 과관리	128,140	89,010	39,130
V-1-2	현장중심 정책연구	교수학습 활동지원	장학및연구	교육연구 운영지원	432,350	394,960	37,390
V-1-3	세종교육 소통	교육행정 일반	정책기획 및비상계획	교육정책 홍보	1,659,018	1,621,923	37,095
성과목표 V-2 : 교육주체가 일궈가는 학교자치					402,719	235,506	167,213

성과목표관리체계		예산사업명			예산액	전년도 예산액(D)	증감 (E=A-D)
과제코드	단위과제명	정책사업	단위사업	세부사업			
총계					321,272,808	325,711,341	△4,438,533
V-2-2	학부모 교육적 협력	교육행정 일반	교육협력	학부모 및 주민참여확대	402,719	235,506	167,213
성과목표 V-3 : 현장중심 교육행정					3,461,043	1,939,058	1,521,985
V-3-1	교육활동중심 학교지원	인적자원 운용	교직원인사	근로자인사 관리	312,791	246,891	65,900
		교육행정 일반	예결산관리	예산관리	359,309	320,794	38,515
		교수학습 활동지원	장학및연구	교수학습지원 센터운영	1,538,781	427,201	1,111,580
V-3-2	교직원 인사 정책	인적자원 운용	교직원인사	지방공무원 인사관리	236,960	229,560	7,400
V-3-3	전문적 교육 행정	교육행정 일반	예결산관리	결산관리	72,299	70,306	1,993
		교육행정 일반	재무관리	재무회계 관리	38,275	51,540	△13,265
		교육행정 일반	교육행정 정보화 및 행정서비스	민원행정 서비스관리	229,498	284,446	△54,948
		교육행정 일반	기관평가 및 조직관리	행정개선 활동지원	443,240	75,100	368,140
V-3-4	투명하고 공정한 감사	교육행정 일반	감사법무 관리	감사관리	229,890	233,220	△3,330

11. 주민참여예산 의견서



- 2025년도 세종특별자치시교육비특별회계 - 주민참여예산 의견서

2024. 10.



세종특별자치시교육청
SEJONG CITY OFFICE OF EDUCATION

[조 직 예 산 과]

「지방재정법」 제39조제3항에 따라 예산편성 등 예산 과정에 주민참여예산제를 통해 주민 의견을 수렴하였으며, 그 결과를 「지방재정법 시행령」 제46조제2항에 따라 2025년도 세종특별자치시 교육비특별회계 본예산에 반영하고자 다음과 같이 주민 의견서를 제출합니다.



목 차



I. 주민참여예산제도 개요	446
II. 의견 수렴 과정	447
III. 주민 의견 수렴 결과 분석	448
① 총평	448
② 설문 조사	449
③ 주민참여예산사업 공모 및 선정	455
IV. 주민 의견 활용 결과	456
【붙임】 1. 2024년도 설문 조사 집계 결과	458
2. 주민 제안사업 미선정 현황	465
【참고】 2024년도 주민참여예산제 운영 홍보 실적	466

□ 목적

- 예산편성, 집행, 결산 등 예산 과정(이하 “예산 과정”)에 주민이 직접 참여하여 주민 의견이 예산에 반영되도록 함
- 예산 과정에 주민의 실질적인 참여 보장과 기회 확대로 교육재정 운영의 투명성과 민주성 증대

※ 관련 근거

- 「지방재정법」 제33조, 제39조 및 같은 법 시행령 제38조의2, 제46조
- 「세종특별자치시교육청 주민참여예산제 운영 조례」

□ 운영 원칙

- 주민참여예산제도는 자발적인 참여와 협력을 기본정신으로 하며 세종시의회 예산심의권을 침해하지 않도록 함
- 교육감의 예산 과정 범위에서 이루어져야 하며, 주민참여예산의 의견 제출 등은 정치적·사적 목적으로 이용 금지

□ 참여 대상 및 사업 범위

- (참여 대상) 학생, 학부모, (교)직원, 세종시민 등
- (사업 범위) 세종특별자치시교육비특별회계 본예산에 편성하는 세출 예산 중 인건비 등 경직성 경비 등을 제외한 교육사업비

<주민참여예산 제외 사업>

- ※ 인건비, 기관운영비·학교 운영비 등 경상비, 지방채 및 BTL 사업비 등 상환금, 예비비, 학교 신설비, 교육환경개선시설비, 국가부담 시책사업비 등

II

의견 수렴 과정

□ 제1회 주민참여예산위원회 개최

- (시기) 2024. 3. 26.(화)
- (목적) 2024년도 주민참여예산제 운영 계획*(안) 심의
 - * 주민참여예산 범위, 주민의견 수렴 절차, 주민참여예산위원회 홍보 방안 등 운영에 필요한 사항 반영

□ 주민참여예산사업(제안사업) 공모

- (목적) 2025년도 본예산에 주민(제안자)이 희망하는 사업 편성
- (기간 및 방법) 주민제안사업과 학교제안사업으로 구분하여 추진

구분	주민제안사업	학교제안사업
제안자	학생, 학부모, 교직원, 시민 등	학교 (학생회, 학부모회, 교직원회 등 사전 의견 수렴 必)
사업 규모	5억 원	
공모 기간	'24. 6. 5.(수) ~ 7. 12.(금)	'24. 6. 3.(월) ~ 6. 28.(금)
공모 방법	전용 누리집, 메일, 우편, 팩스 제출	K-에듀파인 공문 제출

※ 제안사업의 타당성, 사업대상, 사업비 등 검토를 위해 사업부서와 3개 분과 의견 수렴
 - 사업부서 검토: '24. 7. 19.(금) ~ 8. 16.(금) / - 분과별 검토 회의: '24. 9. 3.(화), '24. 9. 4.(수)

□ 설문 조사

- (목적) 2025년도 본예산 편성과 중기세종교육재정계획 수립시 방향 설정과 투자 우선 순위 선정을 위해 주민 의견 수렴
- (기간) 2024. 6. 21.(금) ~ 7. 31(수). [41일간]
- (방법) 온라인 설문(PC, 모바일, QR코드)

※ 설문 조사 前 설문 응답자 입장에서 설문 문항에 대한 검토 등 의견 수렴

- (기초자료) 늘벗학교에 대한 학교급을 나누고, 소속 된 학교급이 있는 설문자와 그렇지 않은 설문자의 설문 문항 구분 필요
- (주요교육사업) 설문 응답자가 이해하기 쉽도록 용어를 구체화하고, 어려운 용어는 쉬운 용어로 수정, 군더더기 용어는 삭제
- (기타의견) 설문 문항을 단순·명료하며, 가독성있게 문구 수정 필요
 - 6건의 수정 요구 중 5건 반영

☞ 설문 참여를 유도하고 결과를 쉽게 활용하기 위해 문항수 및 내용 간소화 유지

※ ('22년) 13개 → ('23년) 13개 → ('24년) 13개

□ 제2회 주민참여예산위원회 개최

- (시기) 2024. 9. 10.(화)
- (목적) 2025년도 주민참여예산사업 선정(안) 심의 ※ '24년도 의견 수렴 결과 보고

□ 제3회 주민참여예산위원회 심의

- (시기) 2024. 9. 20.(금) ~ 9. 23.(월)
- (목적) 2024년도 주민참여예산사업 선정(안) 추가 서면 심의

Ⅲ

주민 의견 수렴 결과 분석

1

총평

□ 설문 조사

- 총 1,268명 참여로 전년대비 설문 참여 인원이 55명 증가(4.5% ↑)하였고, 전체 참여자 중 학생 및 학부모 참여율이 61.9% 차지

☞ 최근 3년간 설문 참여 인원(단위: 명)

연도별	2022년	2023년	2024년
참여인원	1,576	1,213	1,268

- 설문 결과 대상자 학교급별로 다소 유의미한 차이가 있었으나, 응답율이 저조한 대상급(특수학교(급), 3명 응답)의 결과를 분석하기에는 다소 어려움이 있음

□ 주민참여예산사업(제안사업) 공모

- 제안사업 공모 제도는 '19년도에 최초 시행한 이래 6년차 운영 중으로 제안사업 활성화를 위해 제안 대상자를 학교까지 확대('21년도)하였고,
- 금년도 제안사업 건수는 총 34건임.

☞ 2022~2024년 제안 실적(단위: 건)

제안자	2022년	2023년	2년간 평균 실적	2024년	전년대비 증감
주민	28	45	36.5	23	△22
학교	32	12	22	11	△1
계	60	57	58.5	34	△23

- 금년 제안사업에 대해 주민참여예산위원회 분과별 연관성을 고려하여 분과별로 제안 건을 나눠 검토함

* 교육분과 13건, 행정분과 10건, 정책분과 11건

2 설문 조사

주요 방침

- ◆ 주요 교육 사업에 대한 이해도 제고를 위해 설문 시작 전 예산 편성 현황 안내
- ◆ 유·초·중·고·특수·각종학교 급별 설문 문항을 달리하여 맞춤형 설문 작성

□ 설문 개요

- 설문 개수는 기초 자료(5), 학교급별(5), 세종교육정책 기본 방향별 주요 교육 사업(5), 의견 자유 기술(2)의 4개 분야, 총 17개 문항
- 이 중 설문 대상자의 실제 응답 문항수는 9~13개가 되도록 구성

※ 설문 체계를 필수 문항과 선택 문항으로 혼합하여 구성

1~5번	기초 자료 (필수)	①세종교육 재정 현황, ②주민참여예산제도 인식도 ③설문 대상자 거주(근무)지, ④신분, ⑤소속 학교급
5-1~5번	학교 급별 (1개 선택)	⁻¹ 유치원, ⁻² 초등학교, ⁻³ 중학교, ⁻⁴ 고등학교, ⁻⁵ 특수학교(급)
6~10번	주요 교육사업 (필수, 2개 선택)	⑥다 같이 성장하는 맞춤형 교육, ⑦미래를 열어가는 교육환경 조성, ⑧학습권을 보장하는 교육복지, ⑨삶의 질을 높이는 교육생태계 조성, ⑩시민과 함께하는 교육자치·교육행정
11~12번	기타의견 (선택)	⑪신설·확대, ⑫축소·폐지 사업에 대한 의견 자유 기술

□ 결과 분석

기초 자료

- [문항1, 문항2] 세종교육 재정 현황 및 주민참여예산제 운영 인지도
 - “알고 있다.”와 “조금 알고 있다.”의 합산 응답률이 각각 68.53%와 78.23%로 전년대비 재정 현황 인지도는 9.42%, 주민참여예산제 운영 인지도는 7.58% 증가

☞ 전년대비 증·감 현황(단위: %)

연도별	2023년			2024년			증·감
	① 알고 있다	② 조금 알고 있다.	계	① 알고 있다	② 조금 알고 있다.	계	
재정 현황 응답률	21.93	37.18	59.11	19.16	49.37	68.53	9.42
주·참 운영 응답률	35.53	35.12	70.65	30.36	47.87	78.23	7.58

- [문항3] 응답자 거주 또는 근무지역

- 읍·면지역 응답률은 전년대비 증가한 반면, 동지역 응답률은 감소(6.87%)

※ 읍지역 124명(9.78%), 면지역 121명(9.54%), 동지역 1,023명(80.68%) 응답

☞ 전년대비 증·감 현황(단위: %)

연도별	2023년	2024년	증·감	2023년	2024년	증·감
	읍·면	읍·면		동	동	
응답률	12.45	19.32	6.87	87.55	80.68	△6.87

- [문항4] 응답자 신분

- 학생·학부모 참여율은 61.91%로 전년대비 12.94% 증가하였고, 최근 3년간 평균 참여율 대비는 0.35% 증가

☞ 최근 3년간 학생·학부모 참여율(단위: %)

연도별	2021년	2022년	2023년	3년간 평균 참여율
참여율	73.6	62.12	48.97	61.56

- 학생 참여율은 10.49%, 시민의 참여율은 9.15%로 전년대비 소폭 증가하고, 학부모 참여율은 51.42%로 전년대비 11.6% 증가하였으나, 교직원 참여율은 28.94%로 전년대비 14.26% 대폭 감소

㉠ 전년대비 학생, 학부모, 교직원, 시민 응답률 증·감 현황(단위: %)

연도별	2023년	2024년	증·감
학생	9.15	10.49	1.34
학부모	39.82	51.42	11.6
교직원	43.2	28.94	△14.26
시민	7.83	9.15	1.32

※ (2024년) 학생 133명, 학부모 652명, 교직원 367명, 시민 116명 응답

○ [문항5] 응답자 소속

- 응답자의 소속은 대체로 각급학교별 학생수가 많은 순으로 응답율이 높게 나타나고 있으며, 초등학교의 응답 비율이 높은 점으로 보아 학부모의 초등 교육과정에 대한 관심이 높은 것으로 판단됨

※ 초 555명(43.27%) > 유 156명(12.3%) > 중 147명(11.59%) > 고 112명(8.83%) > 늘벗 학교(중.고) 13명(1.02%) > 특수 3명(0.24%) 응답 (기타 세종시민 282명, 22.24%)

학교 급별

<※ 학교 급별 1개 선택형 응답 문항>

[문항6 ~ 문항10]

- 설문 결과 응답자가 선택한 학교급이 낮을수록 아이디어 유아교육 과정 운영에 많은 관심을 가지고 있으며, 학교급이 높은 중·고등학교의 경우 자유학기 및 진로집중학기 연계 운영 및 세종 미래지음 교육과정 개발 운영에 다수가 응답하여, 이는 상급학교 진학에 관심이 집중되어 있는 것으로 보여짐

㉠ 아이디어 유아교육(전체응답자 중 유치원 응답자, 151명, 11.91%)

- 세종 아이디어 교육과정 개발 운영 54명(35.76%)>유치원 놀이교육 환경 개선 47명(31.13%)>놀이와 씬 중심의 방과후과정(돌봄교실) 31명(20.53%)>유아교육공동체(유아·교원·학부모)역량 강화 지원 19명(12.58%)

㉠ 생각자람 초등 교육(전체 응답자 중 초등학교 응답자, 553명, 43.61%)

- 현장 중심 생각자람수업 및 장학 활동 154명(27.85%)>특색있는 생각자람교육과정운영 141명(25.5%)>체험·놀이 중심 공동체 문화 활동 138명(24.95%)>과정 중심 생각자람학생 평가 운영 120명(21.7%)

㉠ 나다움성장 중학교 교육(전체 응답자 중 중학교 응답자, 145명, 11.44%)

- 자유학기(중1,한학기)+진로집중학기(중3,2학기) 연계 운영 56명(38.62%)>중-고 교육과정 연계 운영 39명(26.9%)>세종 나다움성장 교육과정 개발 운영 26명(17.93%)>교원의 교육과정, 수업·평가 역량 강화 24명(16.55%)

- ㉠ 미래지음 고등학교 교육(전체 응답자 중 고등학교 응답자, 112명, 8.83%)
 - 세종 미래지음 교육과정 개발 운영 46명(41.07%)>교원의 수업·평가 역량 강화 지원 45명(40.18%)>공동교육과정 운영 11명(9.82%)>고교학점제 운영 10명(8.93%)
- ㉡ 함께돌음 특수교육(전체 응답자 중 특수학교 응답자, 3명, 0.24%)
 - 세종 함께돌음 맞춤형 교육과정 개발 운영 1명(33.33%)=특수교육 복지(비) 지원 1명(33.33%)=문화예술활동 지원 1명(33.33%) 진로직업교육 다양화 무응답

주요 교육 사업

<※ 설문자 전체 응답 문항, 2개 복수 선택>

- [문항11] 다같이 성장하는 맞춤형교육
 - 전체 응답자 중 통합적 사고를 키우기 위한 독서·인문 교육, 맞춤형 진로·진학 실현을 위한 진로·진학 교육 순으로 많이 응답하였고, 1순위인 독서·인문 교육은 406명(32.02%)로 높은 관심을 보임
- [문항12] 미래를 열어가는 교육환경
 - 전체 응답자 중 맞춤형 수업을 위한 디지털 학습환경 조성(404명, 31.86%)에 가장 많이 응답하였으나 학생, 교직원 디지털전환 교육(SW·AI)(294명, 23.19%)에도 다수가 관심을 보였음
- [문항13] 학습권을 보장하는 교육복지
 - 전체 응답자 중 교육권과 학습권 보장을 위한 교육활동 보호 287명(22.63%), 보편적 교육복지 확대 및 사회적 배려계층 지원 204명(16.09%) 순으로 많이 응답하였음
- [문항14] 삶의 질을 높이는 교육생태계
 - 전체 응답자 중 체험중심 안전교육 및 안전한 통학환경 조성으로 안전 체계 강화를 1순위로 응답(348명, 27.44%)하였고, 차순위로 학생 건강권 보장을 위한 건강증진 체계 강화에 높은 관심(223명, 17.59%)을 보였음

○ [문항15] 시민과 함께하는 교육자치·교육행정

- 전체 응답자 중 교육공동체(학생, 학부모, 교직원, 시민)의 참여와 협력, 교육청 토론회 활성화가 391명(30.84%)으로 가장 높은 응답을 보였으며, 학생의 주체적 참여활동 지원에도 다수가 높은 관심(343명, 27.05%)을 보였음.

기타 의견

<※ 설문자 선택 및 서술형(자유기술) 문항>

[문항16 ~ 문항17] 신설·확대 또는 축소·폐지 사업

○ 451건(신설·확대 370, 축소·폐지 81)의 의견 제시

- (신설·확대) 삶의 질을 높이는 교육생태계 127건 > 다같이 성장하는 맞춤형 교육 81건 > 학습권을 보장하는 교육복지 55건 > 기타 46건 > 미래를 열어가는 교육환경 33건 > 시민과 함께하는 교육자치·교육행정 28건

- ㉠ (다같이 성장하는 맞춤형교육) 학생들의 기본 사회 도덕, 윤리교육, 독서교육 증진 및 사서교사 배치, 진로·진학교육 등
- ㉠ (미래를 열어가는 교육환경) 탄소중립실천을 위한 체험교육, 환경 생태 교육, 디지털 보급에 따른 실습 확대 등
- ㉠ (학습권을 보장하는 교육복지) 종일돌봄, 현장체험학습 활성화 및 지원 강화, 방과후 학교 및 돌봄 확대 등
- ㉠ (삶의 질을 높이는 교육생태계) 관계 중심 생활교육, 학교 안전을 위한 학부모 대상 안전 교육, 시청 평생학습의 연계를 통한 마을교육생태계 조성 등
- ㉠ (시민과 함께하는 교육자치·교육행정) 학생주체적 참여활동, 지역주민과 함께하는 동아리 활성화, 학부모 교육 확대 등

- (축소·폐지) 미래를 열어가는 교육환경 26건 > 기타 19건 > 학습권을 보장하는 교육복지 14건 > 시민과 함께하는 교육자치 교육행정 12건 > 다같이 성장하는 맞춤형 교육 7건 > 삶의 질을 높이는 교육생태계 3건

- ㉠ (다같이 성장하는 맞춤형교육) 수학 구조물 경연대회, 영재교육, 유보통합 등
- ㉠ (미래를 열어가는 교육환경) 인권교육, 통일교육, 디지털기기 사용 등
- ㉠ (학습권을 보장하는 교육복지) 늘봄학교, 방과후 사업 등
- ㉠ (삶의 질을 높이는 교육생태계) 마을교육공동체, 체험중심 안전교육, 급식예산 편성액 축소 등
- ㉠ (시민과 함께하는 교육자치·교육행정) 학부모회, 학부모자치 등

종합 분석

- 설문조사 도입부에 설문자의 이해도를 높이기 위해 세종교육청 재정규모 및 주요 교육사업비 예산현황을 안내하고, 설문 문항마다 설문용어의 보충설명을 기재하여 설문결과의 정확성을 높임
 - 설문결과 세종교육청 재정 인지도는 68.53%, 주민참여예산제 운영 인지도는 78.23%로 전년대비 인지도 소폭 상승(각 9.42%, 7.58% 증가)
- 주민참여예산위원회 분과위원회 회의를 통해 홍보방안 협의 후 홍보방법의 다양화, 찾아가는 홍보 등으로 홍보를 강화하여 전년대비 설문 참여인원 증가
 - ('23년도) 1,213명 → ('24년도) 1,268명
- 학교 급별 문항에 대해 학교급이 낮을수록 세종 아이다움 교육과정 개발 운영에, 학교급이 높은 높을수록 자유학기 및 진로집중학기 연계 운영 및 세종 미래지음 교육과정 개발 운영에 높은 관심을 보여 이를 뒷받침할 행·재정적 지원이 필요하고
- 주요교육사업의 경우 학교 급별 문항에 비해 다수의 선택항목이 있어 특정 선택항목에 응답률이 편중되지 않고 상위 선택항목과 하위 선택항목의 응답률 차이가 작은 경향성을 보여 제시된 선택항목에 응답자의 다양한 의견이 반영된 것으로 분석됨
 - 다만 다같이 성장하는 맞춤형 교육 문항의 경우 전년도와 동일하게 독서·인문 교육에 높은 응답률(32.02%)을 보여 지속적으로 이를 반영하는 사업에 투자가 필요하고
 - 미래를 열어가는 교육환경 문항에서는 맞춤형 수업을 위한 디지털 학습환경 조성에 가장 많은 응답률(31.86%)을 보여 이를 지원하는 사업에 대한 반영 검토가 필요해 보임
 - 학습권을 보장하는 교육복지 문항은 교육권과 학습권 보장을 위한 교육활동 보호에 높은 응답률을 보여 이를 지원사업에 반영 필요
 - 삶의 질을 높이는 교육생태계 문항은 체험중심 안전교육 및 안전한 통학환경 조성으로 안전체제강화를 1순위로 응답하여 향후 사업 추진 시 안전체제강화의 반영 필요

- 시민과 함께하는 교육자치·교육행정 문항은 교육공동체의 참여와 협력, 교육청 토론회 활성화를 가장 희망하는 것으로 분석되었음

3 주민참여예산사업 공모 및 선정

□ 주민참여예산사업 개요

- (개념) 주민 등이 제안한 교육사업을 주민참여예산위원회에서 심의·채택하여 예산으로 편성 후 학교 등 교육기관에서 집행
- (대상 사업) 학교 현장 등에 적용 가능한 교육사업
- (사업 규모) 총 1억 원 내외
 - ※ 학교 적용 사업의 경우 교당 500~1,000만 원 내·외로 학생 수 등을 고려하여 지원

□ 공모 및 선정 결과

- 주민참여예산사업(제안사업) 공모 및 검토
 - 공모 결과 접수된 총 34건(주민제안 23건, 학교제안 11건)의 사업에 대해 관련부서와 3개 분과가 타당성, 적용 가능성, 효과성, 창의성을 검토
 - (사업부서) 총 34건의 제안사업 중 3건을 추진가능(수용)한 것으로 검토
 - ※ 추진불가(미수용) 사유: 기존사업과 유사중복 19건, 추진의 어려움 12건, 총 31건
 - (분과위원회) 사업부서의 검토의견, 제안자 설명, 토론과 검토 결과 제안사업 34건 중 4건*을 주민참여예산 “적정사업”으로 선정하고 그 외 사업은 “부적정” 의견 제시
 - * 사업부서의 “수용” 의견 3건 중 1건 선정, “미수용” 의견 중 3건 선정

<사업부서 및 분과위원회 검토결과 “선정 사업”>

순	분과	제안자	사업명	사업부서 (수용○,미수용×)	비고
1	교육	학교	신비한 우주세계	○	위원회 상정
2	교육	주민	북부국제교육교류센터	×	위원회 상정
3	행정	주민	교내 대형 그늘막 설치	×	위원회 상정
4	정책	주민	안전한 통학로	×	위원회 상정
5	정책	주민	스쿨존 내 아이들 보호	○	
6	정책	주민	중고등 등하교 자전거 이용 편의 증대	○	

- (사업부서) 분과위원회 선정 사업 4건은 제안자의 사업내용, 사업담당자의 의견을 반영하여 **사업명을 조정**하고 사업 대상 학교급, 소요 예산 등 검토

※ 부서 협의를 통한 사업명 조정: 제안 안전한 통학로 → 주민참여예산 **학교 내 키즈스테이션 설치**

○ 주민참여예산사업(제안사업) 선정

- 분과위원회에서 “적정사업”으로 검토한 총 4건의 사업에 대하여 2024년도 제2·3회 주민참여예산위원회에서 심의 과정을 거쳐 총 3건의 사업을 최종 선정

<2025년도 주민참여예산사업 선정 결과(3개 사업)>

순	사업명	사업내용	사업대상	사업예산
1	신비한 우주세계	학생 중심의 우주관련 과학동아리 운영 지원	초	5,000천 원 (5,000천 원*1교)
2	교내 그늘막 설치	교내 공터에 소규모 그늘막(파라솔 등) 설치하여 쉼 공간 확보	유,초,중,고, 특수	57,000천 원 (1,500천 원*38교)
3	학교 내 키즈스테이션 설치	아이들이 학원차량 또는 부모님 차량 등을 이용할 때 잠시 대기할 수 있는 키즈스테이션 설치	초	-

※ 주민참여예산위원회 선정 사업 중 ‘학교 내 키즈스테이션 설치’는 어린이보호구역 주정차 허용 구역 지정 학교(12교)를 대상으로 희망여부를 조사하였으나, **희망학교가 없어 예산 미반영**

IV 주민 의견 활용 결과

- ◆ (설문조사) 2025~2029년 중기세종교육재정계획 수립 시 활용
 - ◆ (제안사업) 주민참여예산위원회 심의와 부서 협의를 거쳐 '25년도 본예산안'에 반영
- * (세부사업) 학교운영비 지원 / (세세부사업) 학교운영비 지원 ※ 학교운영비 내 통합교부사업비

□ 본예산(안) 반영 내역

- (총괄) 3건(주민 제안사업 2건, 학교 제안사업 1건) 총 89,000천 원

구 분	제안 건수	반영 여부			예산액(천원)
		반영	미반영	계	
주민 제안	24	2	22	24	89,000
학교 제안	11	1	10	11	
합계	35	3	32	35	89,000

※ 2024년도에 선정되어 지속추진을 희망한 1개 사업(휴먼지털이기 설치) 포함

- (세부 내역) (신규) '신비한 우주세계' 등 2개 사업 62,000천 원,
(지속) 흙먼지 털이기 설치 등 1개 사업 27,000천 원

<2025년도 주민참여예산사업 본예산안 반영 현황>

순	사업명	사업내용	사업대상	사업예산	사업부서
1	신비한 우주세계	학생 중심의 우주관련 과학동아리 운영 지원	초	5,000천 원 (5,000천 원*1교)	학교정책과
2	교내 그늘막 설치	교내 공터에 소규모 그늘막(파라솔 등) 설치하여 쉼 공간 확보	유,초,중,고,특수	57,000천 원 (1,500천 원*38교)	교육시설과
3	흙먼지 털이기 설치 (2023년도에 선정된 사업으로, 지속추진)	외부활동 후 실내로 들어가기 전, 흙먼지 털이기를 활용하여 먼지 제거 후 쾌적한 환경 유지	중,고	27,000천 원 (3,000천 원*9교)	학교안전과
합 계				89,000천 원	

※ 주민참여예산위원회 선정 사업 중 '학교 내 키즈스테이션 설치'는 어린이보호구역 주정차 허용 구역 지정 학교(12교)를 대상으로 희망여부를 조사하였으나, 희망학교가 없어 예산 미반영

□ 사업추진 절차

- 제안사업은 사업부서 타당성 검토, 주민참여예산위원회 사업 선정, 의회 심의를 거쳐 '25년도 본예산에 학교 운영비 내 통합 교부 사업비로 편성
- 사업부서에서 희망하는 학교를 대상으로 시행 학교를 선정('24. 10.)하고 주민참여예산사업은 2024년도에 선정된 학교에서 집행

<주민참여예산사업 예산 편성 및 집행 절차>

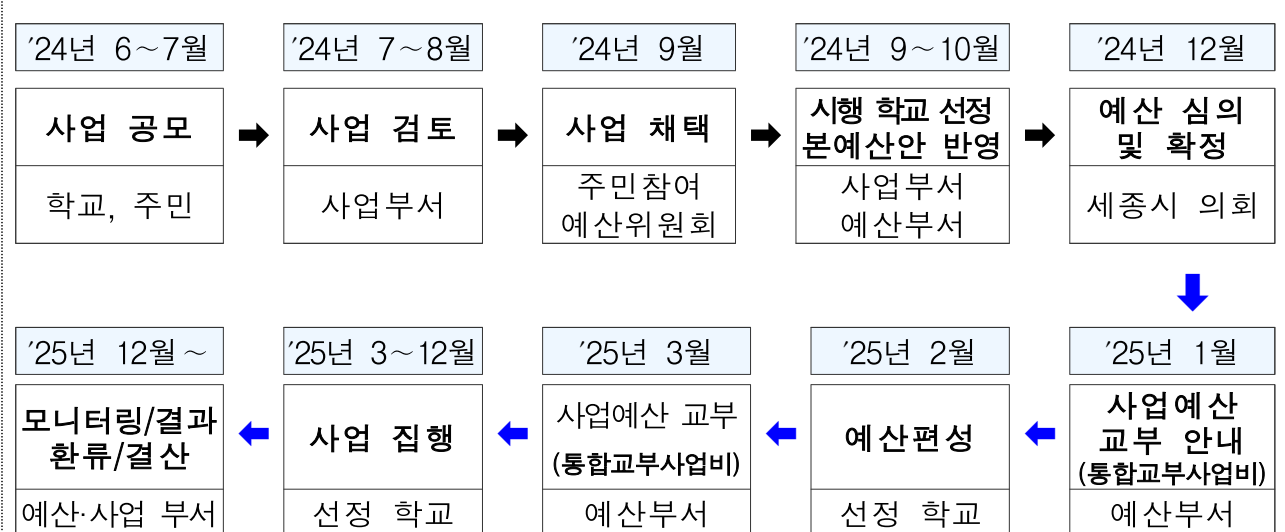

<기 초 자 료>		
[문항1]	설문자 중 추첨을 통해 모바일 상품권 지급을 위한 휴대전화 입력	
[문항2]	(필수) 귀하는 세종교육청의 재정현황에 대해 어느 정도 알고 있다고 생각하십니까?	
	① 알고 있다.	243명(19.16%)
	② 조금 알고 있다.	626명(49.37%)
	③ 모르고 있다.	399명(31.47%)
[문항3]	(필수) 귀하는 세종교육청 「주민참여예산제」 운영에 대해 알고 계십니까?	
	① 알고 있다.	385명(30.36%)
	② 조금 알고 있다.	607명(47.87%)
	③ 모르고 있다.	276명(21.77%)
[문항4]	(필수) 귀하께서 거주 또는 근무하시는 지역은 어디입니까?	
	① 읍지역	124명(9.78%)
	② 면지역	121명(9.54%)
	③ 동지역	1023명(80.68%)
[문항5]	(필수) 귀하는 다음의 어디에 해당하십니까?	
	① 학생	133명(10.49%)
	② 학부모	652명(51.42%)
	③ 교직원	367명(28.94%)
	④ 그 외 세종시민	116명(9.15%)
[문항6]	(필수) 귀하가 소속된 학교급은 어떻게 되십니까?(학부모의 경우 자녀가 다니는 학교급으로, 두자녀 이상의 학부모일 경우 2회 이상 설문 가능, 늘벗학교 체크 또는 소속·자녀가 없는 경우 해당없음 체크하면 설문문항 12번으로 진행)	
	① 유치원	156명(12.30%)
	② 초등학교	555명(43.77%)
	③ 중학교	147명(11.59%)

	④ 고등학교	112명(8.83%)
	⑤ 특수학교(급)	3명(0.24%)
	⑥ 늘벗학교(중)	5명(0.39%)
	⑦ 늘벗학교(고)	8명(0.63%)
	⑧ 해당없음	282명(22.24%)
<학교 급별>		
[문항7]	<유치원 : 6번 ①번 문항 선택한 사람만 응답> 아이다움 유아교육을 위해 우선 지원되어야 할 사업은 무엇이라고 생각하십니까? (응답 후 12번 문항으로 이동)	
	① 세종 아이다움 교육과정 개발 운영	54명(35.76%)
	② 놀이와 섬 중심의 방과후과정(돌봄교실)	31명(20.53%)
	③ 유치원 놀이교육 환경 개선	47명(31.13%)
	④ 유아교육공동체(유아·교원·학부모)역량 강화	19명(12.58%)
[문항8]	<초등학교 : 6번 ②번 문항 선택한 사람만 응답> 생각자람 초등교육을 위해 우선 지원되어야 할 사업은 무엇이라고 생각하십니까? (응답 후 12번 문항으로 이동)	
	① 특색있는 생각자람교육과정 운영	141명(25.50%)
	② 현장 중심 생각자람수업 및 장학 활동	154명(27.85%)
	③ 과정 중심 생각자람학생평가 운영	120명(21.70%)
	④ 체험·놀이 중심 공동체 문화 활동	138명(24.95%)
[문항9]	<중학교 : 6번 ③번 문항 선택한 사람만 응답> 나다움 중학교 교육을 위해 우선 지원되어야 할 사업은 무엇이라고 생각하십니까? (응답 후 12번 문항으로 이동)	
	① 세종 나다움성장교육과정 개발 운영	26명(17.93%)
	② 교원의 교육과정, 수업·평가 역량 강화	24명(16.55%)
	③ 자유학기(중1, 한학기)+진로집중학기(중3, 2학기) 연계 운영	56명(38.62%)
	④ 중·고 교육과정 연계 운영	39명(26.90%)
[문항10]	<고등학교 : 6번 ④번 문항 선택한 사람만 응답> 미래지음 고등학교 교육을 위해 우선 지원되어야 할 사업은 무엇이라고 생각하십니까? (응답 후 12번 문항으로 이동)	
	① 세종 미래지음 교육과정 개발 운영	46명(41.07%)
	② 교원의 수업·평가 역량 강화	45명(40.18%)
	③ 공동교육과정 운영	11명(9.82%)
	④ 고교학점제 운영	10명(8.93%)
[문항11]	<특수학교(급) : 6번 ⑤번 문항 선택한 사람만 응답> 함께돌봄 특수교육을 위해 우선 지원되어야 할 사업은 무엇이라고 생각하십니까? (응답 후 12번 문항으로 이동)	

	① 세종 함께돈움 맞춤형 교육과정 개발 운영	1명(33.33%)
	② 특수교육 복지(비) 지원	1명(33.33%)
	③ 진로직업교육 다양화	0명(0.00%)
	④ 문화예술활동 지원	1명(33.33%)
<기본 방향별 주요 교육 사업>		
[문항12]	(필수) 다같이 성장하는 맞춤형교육을 위해 우선 지원되어야 할 사업은 무엇이라고 생각하십니까? (2개 선택)	
	① 탐구·실험 중심의 과학·수학 교육	423명(16.68%)
	② 창의력과 잠재력을 개발하기 위한 영재·발명 교육	491명(19.36%)
	③ 통합적 사고를 키우기 위한 독서·인문 교육	591명(23.30%)
	④ 전인적 성장을 지원하기 위한 예술·체육 교육	346명(13.64%)
	⑤ 맞춤형 진로, 진학 실현을 위한 진로·진학 교육	382명(15.06%)
	⑥ 소질과 적성을 키우기 위한 직업교육	303명(11.95%)
[문항13]	(필수) 미래를 열어가는 교육환경 조성을 위해 우선 지원되어야 할 사업은 무엇이라고 생각하십니까? (2개 선택)	
	① 맞춤형 수업을 위한 디지털 학습환경 조성	612명(24.13%)
	② 학생·교직원 디지털 교육(SW·AI)	613명(24.17%)
	③ 지속가능발전교육(ESD)과정 운영	452명(17.82%)
	④ 세계시민교육(국제교육,다문화,외국어교육)	367명(14.47%)
	⑤ 민주시민·인권 교육	273명(10.76%)
	⑥ 평화·통일·역사·독도 교육	219명(8.64%)
[문항14]	(필수) 학습권을 보장하는 교육복지를 위해 우선 지원되어야 할 사업은 무엇이라고 생각하십니까? (2개 선택)	
	① 특수교육 대상학생 교육지원	355명(14.00%)
	② 다문화학생 맞춤형 교육	381명(15.02%)
	③ 지역간(읍,면,동) 교육격차 해소를 위한 읍면지역학생 지원 확대	393명(15.50%)
	④ 보편적 교육복지 확대 및 사회적 배려계층 지원	484명(19.09%)
	⑤ 교육·돌봄 공공성 강화를 위한 방과후·늘봄학교 운영	393명(15.50%)
	⑥ 교육권과 학습권 보장을 위한 교육활동 보호	530명(20.90%)
[문항15]	(필수) 삶의 질을 높이는 교육생태계 조성을 위해 우선 지원되어야 할 사업은 무엇이라고 생각하십니까? (2개 선택)	
	① 체험중심 안전교육 및 안전한 통학환경 조성으로 안전체제 강화	483명(19.05%)
	② 학생 건강권 보장을 위한 건강증진 체계 강화	362명(14.27%)

	③	안전한 학교보건 환경 조성	365명(14.39%)
	④	위생적이고 안전한 학교급식 지원	336명(13.25%)
	⑤	학교시설 안정성 강화	293명(11.55%)
	⑥	학생 간 관계중심 생활 교육 강화	479명(18.89%)
	⑦	시민과 학생의 지속 성장을 위한 평생교육 강화	218명(8.60%)
[문항16]	(필수) 시민과 함께 하는 교육자치·교육행정을 위해 우선 지원되어야 할 사업은 무엇이라고 생각하십니까? (2개 선택)		
	①	교육공동체(학생, 학부모, 교직원, 시민의 참여와 협력, 교육청 토론회 활성화)	555명(21.88%)
	②	학생의 주체적 참여활동 지원	655명(25.83%)
	③	모든 학부모(학교운영위원회, 학부모회 등) 학교참여 활성화	316명(12.46%)
	④	학교현장 지원체제 구축 및 맞춤형 통합 지원	570명(22.48%)
	⑤	세종교육 홍보 확대 지원	257명(10.13%)
	⑥	교육공동체 참여의 교육재정 운영	183명(7.22%)
<기타 의견>			
[문항17]	(선택) 세종교육청에서 추진하는 사업 중 신설·확대되기를 원하는 사업이 있으면 자유롭게 기재하여 주십시오.		
	구분	건수	주요 내용
	다같이 성장하는 맞춤형 교육	81	<ul style="list-style-type: none"> · 학생들의 기본 사회도덕, 윤리, 인성교육 · 교직원 공연팀 구성 및 학교공연 문화 확대 · 예체능교육, 학교스포츠클럽 확대, 유아체육교육 · 야구부 창단, 체육시설 이용 확대, 놀이 체험 확대 · 특기 방과후과정 개설, 다양한 체험학습 프로그램 · 독서교육(사서배치), 인문역사교육 · 학교밖 청소년 지원, 대안학교 지원 · 문화체육바우처 지급, 문화 체육 시설 이용 · 영재교육, 과학·수학 교육 · 학력신장지원, 기초학력 강화 · 생애주기별 맞춤형 지원사업 · 진로진학 상담 및 교육, 대학진학상담 맞춤컨설팅 · 숲 생태유치원 · 특수교육학생 근거리 통학권 보장, 함께돌음 특수교육, ADHD 학생지원, 아동 놀이치료 등 심리지원, 장애인 교육지원 확대 · 미래지음 고등학교, 캠퍼스공동과정 다양화 · 안전교육
	미래를 열어가는 교육환경	33	<ul style="list-style-type: none"> · 세종꿈마루사업(공간혁신), 학교노후시설개선 및 학교 정원 관리 지원 확대, 미래교육 대비 다양한 공간 구축 사업

			<ul style="list-style-type: none"> ESD교육, 탄소중립 교육, 생태전환교육 국제교류, 혁신학교 SW학습, 학생 맞춤형 디지털 학습, 디지털 기기 확대, 스마트교육 인프라 구축, 교직원 스마트기기보급, 코딩·인공지능, 3D프린터, STEAM교육, AI 등 AIDT 초등학교 전면시행 유치원 영어교육, 외국어교육 확대 교육 공동체 모임 신설, 간담회 및 토론회 활성화
	학습권을 보장하는 교육복지	55	<ul style="list-style-type: none"> 공동체의식 강화, 교권보호, 교원역량강화 방과후학교, 늘봄학교, 돌봄사업 강화, 방학중 돌봄 확대, 체험중심 방과후 프로그램 학생 정서·심리상담 강화, 위기학생 상담지원 특수교육 대상자 지원, 배리어프리 인프라 설치 현장체험학습 지원 및 확대 무상우유급식 요청 한부모, 다문화가정 교육 읍면지역 학생 지원, 천원택시
	삶의 질을 높이는 교육생태계	127	<ul style="list-style-type: none"> 생태방과후 수업 체험중심 안전교육, 안전한 통학로 학교급식운영 확대(방학중, 돌봄, 늘봄, 안전하고 위생적인 급식) 교사 체험형 연수 지원 마을 교육 생태계, 마을 학교 직업교육 관계중심 생활교육 예술강사 및 마을교사 지원 청소년 동아리지원 직장인 평생교육, 일과후 교육
	시민과 함께하는 교육자치·교육행정	28	<ul style="list-style-type: none"> 교직원 역량강화 학교지원본부 역할 강화, 현장중심 지원체제 구축(실질적 지원), 읍면지역 통학버스 교육청 일괄계약 지원, 통합예산 교부 학부모 교육 확대 시민 감시단 중학교 졸업반 class magazin 발행 제안 주민참여예산제 및 세종교육 홍보 필요
	기타	46	<ul style="list-style-type: none"> 교직원 (힐링)연수 확대 학습준비물 지원 청소년 활동센터 구축 직속기관확대 학교시설유지관리사업 확대
	계	370	

[문항18]	(선택) 세종교육청에서 추진하는 사업 중 축소·폐지되기를 원하는 사업이 있으면 자유롭게 기재하여 주십시오.		
	구분	건수	주요 내용
	다같이 성장하는 맞춤형 교육	7	<ul style="list-style-type: none"> · 수학 용어 말하기 대회, 수학 구조물 경연대회 · 도서관 환경개선, 도서구입 관련 사업 · 장학제도 · 영재교육 · 유보통합관련사업 · 학교 자율시간 운영 · 캠퍼스형 공동교육과정
	미래를 열어가는 교육환경	26	<ul style="list-style-type: none"> · 통일교육, 인권교육, 민주시민교육, 정치적으로 편중된 강연 · 미래학교 · 디지털 선도학교, 디지털철관, 디지털교과서, 디지털 기기, 디지털교육 지양 · 원격수업 지원 업무 · 특수교육실무사 과다배치 · 원어민 교육 · 공간혁신, 혁신학교, 혁신업무
	학습권을 보장하는 교육복지	14	<ul style="list-style-type: none"> · 늘봄학교 관련 사업, 돌봄교실 간식제공 · 다문화 차별 지원 · 돌봄사업비를 급당이 아닌 학생당으로 배정 · 이전학교 추가예산 경감 · 방과후교실, 중복된 방과후 프로그램 · 읍면지역 소규모학교 예산이 다른 예산(맞춤형 학력 향상 학습지원, 책임교육학년제)과 중복됨
	삶의 질을 높이는 교육생태계	3	<ul style="list-style-type: none"> · 마을교육공동체 · 체험중심 안전교육 · 과도한 학교 급식예산 지출, 칼로리 섭취과다 위험
	시민과 함께하는 교육자치·교육행정	12	<ul style="list-style-type: none"> · 학부모회 및 학교 운영위원회 관련 사업 · 무분별한 학부모회의 강의 및 강연, 학부모교육 내용 개선필요(현실성이 떨어짐) · 세종교육 홍보 예산(sns 적극 활용)
	기타	19	<ul style="list-style-type: none"> · 국외연수 · 비슷한 성격의 기존사업 폐지 및 통합운영 · 너무 많은 사업 예산 교부 · 사업 평가 및 피드백 없이 무분별한 학교지원사업 검토 필요(운영계획서에 대한 철저한 심사 및 타당성, 사업목적 부합 등 검토) · 소규모 학교(유치원) 통폐합 · 교육과 관련 없는 사업

			<ul style="list-style-type: none"> ▪ 동지역 통학버스 지원 ▪ 일회성 사업(공모형 동아리, 관계중심 실천학급), 교육 회복의 날 공동체 모임, 형식적인 사업 ▪ 비효율적인 외부 강사 지원 및 프로그램, 각종 전시성 행사(박람회 등), 개학식 ▪ 주민참여예산제 ▪ 행정절차 중심의 감사, 과도한 행정적 절차
	계	81	
	합계	451	

붙임 2

주민 제안사업 미선정 현황

순	제안자	제안사업명	선정결과
1	주민	자연창의융합원에	미선정
2	학교	자연을 사랑하는 생태전환교육	미선정
3	학교	자연과 함께 어울려 꿈을 키우는 진로 및 교과체험	미선정
4	주민	학부모를 대상으로 한 학교 폭력 예방 교육	미선정
5	주민	STOP사교육, 권역별 학교활용 수능거점학습센터 운영	미선정
6	주민	북부국제교육교류센터	미선정
7	학교	우리 고장, 우리 문화, 우리 역사 배우기	미선정
8	주민	학교 운동장 인조잔디 설치	미선정
9	주민	나성동 소재 교육기관을 활용한 친환경 체육시설 조성	미선정
10	주민	우리 함께 품물	미선정
11	학교	상상력과 창의성을 꽃피우는 예술 여행	미선정
12	학교	우리가 함께 만드는 공연	미선정
13	주민	친구야 같이 책 읽자	미선정
14	학교	자율과 협력으로 꿈을 키우는 학교교육과정 연계 문화체험프로그램 운영	미선정
15	학교	오감 정원에서 생태 감수성 키우기	미선정
16	학교	글로벌 환경문제 해결을 위한 [전의] GREEN CAMP	미선정
17	학교	지속 가능한 발전을 위한 세종시교육청 초등학교 온 가족 자전거 축제	미선정
18	주민	아이들 삶을 생각하는 교내 쉼 공간 마련 사업(초등)	미선정
19	주민	무지개식판 사용 시범사업	미선정
20	주민	식판세척에서 해방되고 위생과 식재료 관리에 더 집중하자	미선정
21	주민	학교 성취 포인트(School Reward Point) 시범사업	미선정
22	주민	등하교길 안전실태조사	미선정
23	주민	학교 앞 회전 교차로 설치	미선정
24	주민	우리 아이 안전한 등하교길	미선정
25	주민	학교 인근 위험 시설물(폐가) 정비	미선정
26	주민	스쿨존 내 아이들보호	미선정
27	주민	중고등 등하교 자전거 이용 편의 증대	미선정
28	주민	저학년 위치 확인 서비스 제공	미선정
29	주민	학부모 교육 지원	미선정
30	주민	사춘기 자녀와 소통	미선정
31	학교	꿈끼 가득 진로축제	미선정

참고

2024년도 주민참여예산제 운영 홍보 실적

홈페이지 배너 설치(사업공모, 설문조사, 주민참여예산학교 등)

2025년 주민참여예산사업 집중 공모 안내

- 공모 기간: 2024. 6. 5.(수) ~ 2024. 7. 12.(금), 38일간
- 대상 사업: 학교현장에서 직접 실행 가능한 교육 사업
(예) 학교안전, 학교폭력예방, 전라치원활동, 학생상담, 학교 식생활, 공존체 활동 등
- 참여 주제: 세종시민 누구나
- 참여 방법: 세종시교육청 주민참여예산제 누리집
- 공모 문의: 세종시교육청 조직예산과 ☎ 044-320-1532

※ 제안에 주신 사업이 채택될 경우 20만원 상당의 은누리상품권을 드립니다.



← 신청하기

2024년도 주민참여예산에 대한 설문조사에 참여해주세요!

세종시교육청은 예산과정에 시민 여러분의 다양한 의견을 듣고자 2025년 예산편성에 대한 설문조사를 실시합니다.

※ 설문조사 참여자 중 추첨을 통해 30명께 1만원권 모바일 상품권 지급

- 설문기간: 2024. 6. 21.(금) ~ 2024. 7. 31.(수), 40일간
- 설문대상: 학생·학부모·교직원 포함한 세종 시민 누구나
- 설문내용: 2025년 주요 교육사업 우선순위 등
- 참여하기: 오른쪽 QR코드 스캔
- 문의: 세종시교육청 조직예산과(☎ 044-320-1532)

세종특별자치시교육청

2024년도 주민참여예산학교 참여 신청 안내

- 신청기간: 2024. 5. 24.(금) ~ 6. 4.(화), 12일간
- 교육일시: 2024. 6. 11.(화) 16:00~17:30
- 교육장소: 세종시교육청 2층 대강당
- 교육대상: 세종시민 누구나(100명 이내)
※ 주민참여예산위원, 학생, 학부모, 교직원, 세종시민
- 기타 사항: 전문강사 교육 후 주민 의견 수렴
- 문의: 세종시교육청 조직예산과(☎ 044-320-1532)

← 신청하기



홍보리플릿

신문홍보

홍보용 냄비받침



버스정류장, 아파트 전광판

학교운영위원장 대상 홍보

사이버예산학교



각급학교 가정통신문

세종특별자치시교육청 주민참여예산제 운영 안내

우리교육청에서는 예산 편성 등 예산과정에 주민의 참여를 보장하고 교육재정 운영의 투명성과 민주성을 증대하기 위해 주민참여예산제를 운영하고 있습니다.

학생, 학부모, 교직원, 세종시민 등 여러분의 많은 관심과 참여 부탁드립니다.

참여 주제: 학생, 학부모, 교직원 등 "세종주민 누구나"

* 주민의 범위: 세종특별자치시에 주소를 둔 거주자(소방서 관할 지역 제외)인 학부모, 관할지역 근무자

제안사업 공모: 주민제안사업+학교제안사업

대상	공모 시기	참여 방법
학교	6월	정해진 기간내 K-에듀라인 공문 제출
주민	연중 (예 6~7월 집중 접수)	전통 누리집 주민제안사업 공모방에 제출 ※ 메일, 우편, 팩스 제출 가능

사업 제안 분야: 세종교육 전례를 위해 학생복지 증진 및 교육적 효과가 큰 사업

대상사업의 유형

학교교육과정 및 교육내용 지원과 관련된 사업

학교 시설물, 공동체 활동, 학교안전강화, 학교 특색사업 등 학교생활 풍요화사업과 관련된 사업

학생 진로체험활동, 학생상담문화체험 프로그램과 관련된 사업

지역 사회 또는 학교간 학생학부모교직원 등 참여형 사업

그 밖에 학교 현장에서 직접 적용 가능한 사업 등

주민의견 수렴 시 제외되는 사업

투자효과가 공익보다 일부 지역, 단체, 개인에 국한되는 사업

특정 유권자에게만 이익 또는 단체, 지역 등을 위한 사업

개인이자 단체가 아닌 그 밖의 수혜를 보려는 사업

우 객사, 종교시설 등 → 제외대상

개인이나 법인 운영하는 사업에 이익을 위한 제안

기타 단순공직이나 편의사항 등

자산취득성, 물품 구입, 사업 등

(주민·학교) 주민참여예산제 운영 절차

제안사업 공모	제안사업 선정 및 예산편성	사업 집행
주민제안사업 + 학교제안사업 주변이 공모 학내에서 공모	사업계획 주민참여 예산위원회 → 사업학교 → 예산편성 → 예산안	사업 집행 학교
연 중 집중 운영	24.6월 24.9월 24.10월	24.12월 25.3~12월

학생, 학부모기자단 대상 홍보

세종특별자치시교육청 주민참여예산제 운영 안내

우리교육청에서는 예산 편성 등 예산과정에 주민의 참여를 보장하고 교육재정 운영의 투명성과 민주성을 증대하기 위해 주민참여예산제를 운영하고 있습니다.

학생, 학부모, 교직원, 세종시민 등 여러분의 많은 관심과 참여 부탁드립니다.

참여 주제: 학생, 학부모, 교직원 등 "세종주민 누구나"

* 주민의 범위: 세종특별자치시에 주소를 둔 거주자(소방서 관할 지역 제외)인 학부모, 관할지역 근무자

제안사업 공모: 주민제안사업+학교제안사업

대상	공모 시기	참여 방법
학교	6월	정해진 기간내 K-에듀라인 공문 제출
주민	연중 (집중 접수: 2024.6.5. ~ 7.12.)	전통 누리집 주민제안사업 공모방에 제출 ※ 메일, 우편, 팩스 제출 가능

사업 제안 분야: 세종교육 전례를 위해 학생복지 증진 및 교육적 효과가 큰 사업

대상사업의 유형

학교교육과정 및 교육내용 지원과 관련된 사업

학교 시설물, 공동체 활동, 학교안전강화, 학교 특색사업 등 학교생활 풍요화사업과 관련된 사업

학생 진로체험활동, 학생상담문화체험 프로그램과 관련된 사업

지역 사회 또는 학교간 학생학부모교직원 등 참여형 사업

그 밖에 학교 현장에서 직접 적용 가능한 사업 등

주민의견 수렴 시 제외되는 사업

투자효과가 공익보다 일부 지역, 단체, 개인에 국한되는 사업

특정 유권자에게만 이익 또는 단체, 지역 등을 위한 사업

개인이자 단체가 아닌 그 밖의 수혜를 보려는 사업

우 객사, 종교시설 등 → 제외대상

개인이나 법인 운영하는 사업에 이익을 위한 제안

기타 단순공직이나 편의사항 등

자산취득성, 물품 구입, 사업 등

(주민·학교) 주민참여예산제 운영 절차

제안사업 공모	제안사업 선정 및 예산편성	사업 집행
주민제안사업 + 학교제안사업 주변이 공모 학내에서 공모	사업계획 주민참여 예산위원회 → 사업학교 → 예산편성 → 예산안	사업 집행 학교
연 중 집중 운영	24.6월 24.9월 24.10월	24.12월 25.3~12월

시청과 함께하는 홍보

"모두가 행복한 세종교육"

세종특별자치시교육청

수신: 세종특별자치시청(예산담당관)
(계류)

제목: [협조] 2024년 주민참여예산제 공모사업 및 설문조사 홍보 협조 요청

1. 귀 기관의 무궁한 발전을 기원합니다.

2. 세종특별자치시교육청 주민참여예산제 공모사업 및 설문조사를 위하여 세종시민을 대상으로 공모사업 접수 및 시민 의견을 수렴하고자 하오니, 많은 시민이 참여할 수 있도록 홍보 협조 바랍니다.

구분	공모사업	설문조사
기간	2024.6.5.~7.12.	2024.6.21.~7.31.
바로그기 링크	http://www.sje.go.kr/people/main.do	http://ksurv.kr/akM3Nj86Njw
QR코드		
포상	공모사업 선정 시 20만원 상당 은누리상품권 지급	설문 참여자 중 30명을 추첨하여 1만원 모바일 상품권 지급

현수막

2024년 세종시교육청 주민참여예산 설문조사 및 제안사업 공모

설문기간: 2024년 6월 21일 ~ 7월 31일

대상: 학생, 학부모, 교직원, 세종시민

공모기간: 2024년 6월 5일 ~ 7월 12일

문의: 세종시교육청 조직예산과 ☎ 320-1532

신청방법: 세종시교육청 누리집 참고 <http://www.sje.go.kr>

설문에 참여하신 분 중 추첨을 통해 1천원 상당 상품권 증정하며, 공모한 사업이 선정될 경우 20만원 상당 상품권 증정

세종특별자치시교육청

기타 홍보

SNS(페이스북, 블로그 등), 온라인 커뮤니티(세종 맘카페 등), 교육청 온소식지, 보도자료 등

- 467 -

12. 법정전입금 세출예산 편성 협의 결과

세종특별자치시 제3차 교육행정 실무협의회 결과 알림

□ 회의 개요

- (일시·장소) 2024. 9. 19.(목) 15:00 / 교육청 지하 영상실(대)
- (참석인원) 21명(교육청 정책국장, 시청 자치행정국장, 안건 담당과장* 및 담당 등)
 - * (교육청) 조직예산과, 교육복지과, 학교안전과, 재무행정과, 진로교육원 (시청) 교육지원과, 예산담당관
- (논의안건) 3건(교육청 2건, 시청 1건)

□ 회의결과: 수용 2건, 조정 1건

안건명(시간순)		수용 여부	주요내용 및 검토 의견																																							
시청	① 학생 교복 지원 방식 개선(안) 마련 필요성 제안	수용	▶ 지원 방식 변경에 대한 논의 필요성 공감 ※ 서울 및 경기도 방식* 전환은 사회보장 협의 필요, 입학준비금 조례 제정, 제로페이 관리 또는 정산 등 교직원 업무 증가 예상 * 시청에서 제안한 사항으로 지원방식 등은 교육청 차원의 검토 예정																																							
	① 2025년 법정전입금 교육비 특별회계 세출예산 편성 ※ 행정협의회 안건 상정	수용	▶ '25년도 법정전출금: 782억 원('24년도 803억원 △21억 원) ※ 시 재정 운영의 탄력성을 위해 교육청에 법정 전출금 시기 조정 요청(실무자 협의 결정)																																							
교육청	② 2025년 비법정전입금 및 교육경비 보조사업 신청 (비법정 5건, 교육경비 1건) ※ 행정협의회 안건 상정	조정	▶ '24년3,988백만원 →'25년3,967백만원(△21백만 원) <table><tr><th colspan="2" rowspan="2">사업명</th><th colspan="3">예산액(단위:백만원)</th></tr><tr><th>'25년도</th><th>'24년도</th><th>증감</th></tr><tr><td rowspan="5">비법정</td><td>① 교복비 지원사업</td><td>3,352</td><td>3,343</td><td>9</td></tr><tr><td>② 동지역 통학차량 지원사업</td><td>250</td><td>250</td><td>0</td></tr><tr><td>③ 통학로 안전지킴이 운영 사업</td><td>160</td><td>140</td><td>20</td></tr><tr><td>④ 진로체험지원센터 운영 지원 사업</td><td>35</td><td>35</td><td>0</td></tr><tr><td>⑤ 세종 교육국제화특구 운영지원사업</td><td>50</td><td>100</td><td>-50</td></tr><tr><td>교육경비</td><td>⑥ 읍면지역 기숙형 교육기관 보조금 지원사업</td><td>120</td><td>120</td><td>0</td></tr><tr><td colspan="2">합 계</td><td>3,967</td><td>3,988</td><td>-21</td></tr></table>	사업명		예산액(단위:백만원)			'25년도	'24년도	증감	비법정	① 교복비 지원사업	3,352	3,343	9	② 동지역 통학차량 지원사업	250	250	0	③ 통학로 안전지킴이 운영 사업	160	140	20	④ 진로체험지원센터 운영 지원 사업	35	35	0	⑤ 세종 교육국제화특구 운영지원사업	50	100	-50	교육경비	⑥ 읍면지역 기숙형 교육기관 보조금 지원사업	120	120	0	합 계		3,967	3,988	-21
	사업명		예산액(단위:백만원)																																							
'25년도			'24년도	증감																																						
비법정	① 교복비 지원사업	3,352	3,343	9																																						
	② 동지역 통학차량 지원사업	250	250	0																																						
	③ 통학로 안전지킴이 운영 사업	160	140	20																																						
	④ 진로체험지원센터 운영 지원 사업	35	35	0																																						
	⑤ 세종 교육국제화특구 운영지원사업	50	100	-50																																						
교육경비	⑥ 읍면지역 기숙형 교육기관 보조금 지원사업	120	120	0																																						
합 계		3,967	3,988	-21																																						

□ 향후 일정

- 제3차 교육행정협의회 개최('24. 10. 4.(금), 14:00 ~ 예정, 시청 주관)

□ 4,772백만 원(요구) → 3,890백만 원(검토) → 3,967백만 원(조정 수용)

(단위: 백만원)

구 분	2024년	2025		2025 조정	'24년 대비	사업 내용
		교육청 요구	시청 검토			
합 계	3,988	4,772	3,890	3,967	-21	
비법정전입금 사업(5개 사업)	3,868	4,652	3,770	3,847	-21	
교육여건증진	3,343	4,067	3,305	3,352	9	
1. 2025학년도 교복비 지원사업	3,343	4,067	3,305	3,352	9	<ul style="list-style-type: none"> • 내용: 중고교생 교복비 지원 • 대상: 예상 신입생 11,173명 ※ 임시배치학생(156명) 포함 • 지원기준: 1인당 300,000원 지원 ※ 교복 학교주관구매 권고 335,820원('24) → 344,550원('25)
교육환경개선증진	390	430	430	410	20	
2. 동 지역 통학 차량 지원 사업	250	250	250	250	-	<ul style="list-style-type: none"> • 내용: 동 지역 통학 차량 지원 • 대상: 동 지역 9개 학교(14대) ※ 교육청 대응투자 450백만원
3. 통학로 안전지킴이 운영 사업	140	180	180	160	20	<ul style="list-style-type: none"> • 내용: 통학로 안전지킴이 운영 • 대상: 68교→69교 • 지원인원: 122명→139명 • 증감사유: 신설학교 등 안전지킴이 지원 확대 ※ 교육청 대응투자 417백만원
민주시민양성	135	155	35	85	-50	
4. 진로체험지원센터 운영 지원 사업	35	35	35	35	-	<ul style="list-style-type: none"> • 내용: 진로체험 프로그램 운영 • 대상: 초중고 학생 ※ 교육청 대응투자 75백만원
5. 세종 교육국제화특구 운영 지원 사업	100	120	-	50	-50	<ul style="list-style-type: none"> • 내용: 세종시 교육 주체 국제역량 강화를 위한 국제문화 이해 현장 체험학습 운영 • 대상: 세종 읍면지역 중고생(국제 현장체험학습) • 감 사유: 시청 건축재정으로 원어민 배치교사 감소 ※ 교육청 대응투자 50백만원
교육경비 보조사업(1개사업)	120	120	120	120	-	
6. 2025학년도 읍면 지역 기숙형학교 교육기관 보조금 지원 사업	120	120	120	120	-	<ul style="list-style-type: none"> • 내용: 읍면지역 기숙형학교 기숙사 운영 지원 • 대상: 읍면지역 4개교 • 지원인원: 기숙사 사용학생(450명) ※ 교육청 대응투자 150백만원

13. 정책연구용역심의위원회 심의 결과

2024년 제4회 정책연구용역심의위원회 회의 결과

□ 위원회 개요

- 일시: 2024. 9. 10.(화) 15:00 ~ 17:30
- 장소: 교육정책연구소 회의실(리버피크닉 201호)
- 참석자: 14명 (심의위원 7명, 과제제안부서 5명, 간사 1명, 주무관 1명)
- 심의안건 결과

안건번호	제안부서	심의과제	심의결과
2024-4-(1)	유초등교육과	유보통합을 전제로 한 세종시 영유아 교육·보육 관리체계 일원화 방안 연구	수정 가결
2024-4-(2)	유초등교육과	유보통합을 전제로 한 세종시 영유아 통합 재정지원 모델 연구	안건 1,2번 통합
2024-4-(3)	조직예산과	(가칭) 국제교육원 설립 및 운영 방안 연구	수정 가결
			연구 제목 수정
2024-4-(4)	조직예산과	(가칭) 학생수련원 설립 및 운영 방안 연구	수정 가결
			연구 제목 수정
2024-4-(5)	유초등교육과	세종 제3특수학교 설립 방향에 관한 연구	원안 가결
2024-4-(6)	미래기획관	세종형 미래교육을 위한 전략과제 발굴 숙의포럼 실행연구	원안 가결

□ 심의 결과 및 주요 의견

순	과 제 명	심의 결과	
1	유보통합을 전제로 한 세종시 영유아 교육·보육 관리체계 일원화 방안 연구	예산 구분	2025년도 본예산
		제안 부서	유초등교육과 유보통합담당
		예산액	안건 1: 50,000천원, 안건 2: 30,000천원
		심의 결과	수정 가결
2	유보통합을 전제로 한 세종시 영유아 통합 재정지원 모델 연구	주요의견	시청(보육)의 참여 내용 확대 필요
			법률안 개정 등 대외적인 여건이 마련된 후 연구를 추진하는 것이 바람직함
			안건 1, 2번은 연관성이 큰 연구로 통합해서 수행하는 것이 타당함.
3	(가칭) 국제교육원 설립 및 운영 방안 연구	예산 구분	2025년도 본예산 편성
		제안 부서	조직예산과 조직법무담당
		예산액	안건 1: 30,000천원, 안건 2: 30,000천원
		심의 결과	수정 가결
4	(가칭) 학생수련원 설립 및 운영 방안 연구	주요의견	연구의 목적이 설계 부분과 프로그램 부분으로 혼재되어 있어 내용을 명확히 할 필요가 있음.
			연구 방법과 연구비 산출 내역이 상이함. 연구 내용 및 방법에 맞게 수정 필요.
			추후 중앙 투자 심사 대비를 위해서는 설계 연구로 초점을 맞추고, 제목과 내용을 기초연구로 수정함이 타당함.

순	과 제 명	심의 결과	
5	세종 제3특수학교 설립 방향에 관한 연구	예산 구분	2025년도 본예산 편성
		제안 부서	유초등교육과 특수교육담당
		예산액	30,000천원
		심의 결과	원안 가결
		주요의견	‘2040 세종 도시 기본 계획’ 및 통계청의 인구 추계 자료 등 참고
			해당 업무 추진 시 유관부서와 긴밀한 협조 필요
6	세종형 미래교육을 위한 전략과제 발굴 숙의포럼 실행연구	예산 구분	2025년도 본예산 편성
		제안 부서	미래기획관 교육정책연구소
		예산액	60,000천원
		심의 결과	원안가결
		주요의견	지방교육자치 시대에 맞춰 교육주체의 숙의토론을 활용한 실행연구는 더욱 확대 필요
			‘23년부터 진행된 숙의 포럼 연구의 성과를 추가하여 연구의 필요성 강조

2024년 제5회 정책연구용역심의위원회 회의 결과

□ 위원회 개요

- 기간: 2024. 10. 2.(수) ~ 10.(목) ※ 기간 중 서면심의 참가
- 안건
 - (심의) 「(가칭) 영유아교육원 설립 및 운영 방안 기초 연구」 1건
 - (보고) '24년 제4회 정책연구용역심의위원회 수정 가결 안건 4건
- 심의 결과: 재적 위원 전원 참가 [가결 10명, 부결 0명]으로 **원안 가결**

□ 심의 결과 및 주요 의견

순	과 제 명	심의 결과	
1	(가칭) 영유아교육원 설립 및 운영 방안 기초 연구	예산 구분	2025년 본예산
		예산액	30,000천 원
		연구자 선정방식	공모
		심의 결과	원안 가결
		심의위원 주요 의견	현재 추진하고 있는 ‘직속기관 설립 부지 타당성 조사 연구용역’의 내용을 면밀히 살피고, 그 결과에 따라 예산 반영 및 연구 추진이 필요함.
			유보통합을 전제로 한 기초자료를 바탕으로 연구 수행이 필요하고, 이를 토대로 기본구상 및 건축계획의 수립이 필요함. ※ 영유아 교육을 전제로 한 설립 방안 및 건축계획 도출 필수
			연구의 결과가 교육부 재정 투자 심사, 시의회 심의 자료 등으로 활용될 수 있도록 신뢰할 수 있는 수치가 함께 산출될 수 있도록 해야 함.
			세종시의 차별화된 계획이 구체적으로 드러날 수 있도록 연구의 질적 수준을 담보해야 함.

14. 지방재정 투자심사위원회 심의 결과

해 당 없 음

15. 투자심사 결과

자체투자심사결과보고서

(2024. 1. ~ 2024. 12.)

세종특별자치시교육청

1. 투자심사결과

가. 총 괄

(단위 : 건, 억 원)

대 상		적 정		조건부		재검토		부적정		반 려	
건수	금액	건수	금액	건수	금액	건수	금액	건수	금액	건수	금액
6	1,506.13	6	1,506.13								

나. 투자비 규모별

(단위 : 건, 억 원)

구 분	대 상		적 정		조건부		재검토		부적정		반 려	
	건수	금액	건수	금액	건수	금액	건수	금액	건수	금액	건수	금액
계	6	1,506.13	6	1,506.13								
10~20억미만												
20~30억미만												
30~100억원미만	1	87.15	1	87.15								
100~200억원미만	1	174.6	1	174.6								
200~500억원미만	4	1,244.38	4	1,244.38								
500억원이상												

다. 심사대상 기관별

(단위 : 건, 억 원)

구 분	대 상		적 정		조건부		재검토		부적정		반 려	
	건수	금액	건수	금액	건수	금액	건수	금액	건수	금액	건수	금액
계	6	1,506.13	6	1,506.13								
중앙심사 의뢰	2	819.88	2	819.88								
교육청 심사	4	686.25	4	686.25								

라. 조건부 추진, 재검토 및 부적정 사유별 내역 : 해당없음

마. 당해년도 사업분 심사 내역: 붙임과 같음

2. 투자심사위원회 구성 내역

※ 위원명단 : 별첨

구분	계	공 무 원	교 수	건축사	연구위원	시민단체 소 속 원	기 타
제6기	13	3	3			2	5
제7기	9	3	1	1		1	3

3. 투자심사에 따른 문제점 및 발전방안: 해당없음

순	사업명	담당부서	담당자	비고
1	(가칭) 학생교육문화원 설립	운영지원과	이재준	
2	해밀고 교사동 및 다목적 강당 증축	중등교육과	김혜옥	
3	(가칭) 합강1초등학교 신설	행정지원과	이승민	
4	(가칭) 합강중학교 신설	행정지원과	이승민	
5	(가칭) 합강1유치원 신설	행정지원과	이승민	
6	(가칭) 평생교육원 공간 특성화 구축 사업	운영지원과	유혜은	

			담당부서	운영지원과	담당자	이재준
1	사업명	(가칭) 학생 교육문화원 설립	심사일자	'24. 2. 16.	심사결과	적정

항목	내 용									
심사유형	재심사									
사업지	세종특별자치시 조치원읍 조치원중고길 10-1									
사업목적	동지역에 비하여 부족한 북부지역의 학생 독서문화·체험활동 공간을 마련하고 現 평생교육학습관의 부족한 강의실 및 열악한 시설 등을 보완할 교육문화 융합형 기관 설립									
개원시기	2025. 9.									
사업유형	○ 사업유형	· 일반 사업(√) · 홍보관 사업() · 행사성 사업()								
	○ 사업방식	· 재정(√) · BTL() · 시설무상공급()								
	○ 추진유형	· 신축() · 증축() · 개축() · 이전() · 기타(√)								
사업규모	○ 사업량	· 건축 연면적	8,299㎡			· 사업대상 면적	18,566㎡			
	○ 총사업비	208.3억원	용지비			12.3억원				
			시설비 등			196억원				
			재원	국고	지자체	지방비	교부금	지방채	기타	
						178.3	30			
사업기간	2022. 8. ~ 2025. 9.									

			담당부서	중등교육과	담당자	김혜옥
2	사업명	해밀고 교사동 및 다목적 강당 증축	심사일자	'24. 4. 19.	심사결과	적정

항목	내 용									
심사유형	최초 의뢰심사									
사업지	세종특별자치시 해밀2로 36 해밀중고 학교 필지 내									
사업목적	해밀고 1개 학년 4학급(과소) 운영에 따른 각종 문제점을 해결하고 2025학년도 이후 고교학점제 전면 시행에 따른 학생들의 과목 선택권 보장을 위한 교육 환경개선을 위한									
개교시기	2027. 3.									
사업유형	○ 사업유형	· 일반 사업(√) · 홍보관 사업() · 행사성 사업()								
	○ 사업방식	· 재정(√) · BTL() · 시설무상공급()								
	○ 추진유형	· 신축() · 증축(√) · 개축() · 이전() · 기타()								
사업규모	○ 사업량	· 건축 연면적	6,186㎡		· 사업대상 면적	13,004㎡				
	○ 총사업비	216.2억원	용지비		25.8억원					
			시설비 등		190.4억원					
			재원	국고	지자체	지방비	교부금	지방채	기타	
						216.2				
사업기간	2024. 4. ~ 2027. 3.									

			담당부서	행정지원과	담당자	이승민
3	사업명	(가칭) 합강1초등학교 신설	심사일자	'24. 5. 9.	심사결과	적정

항목	내 용									
심사유형	재심사									
사업지	세종특별자치시 합강동 313-2 일원									
사업목적	5-1생활권 내 3개 블록의 주택건설사업계획 승인으로 '27년 7월부터 공동주택 입주 예정이며, 발생하는 학생은 통학여건 등으로 인근 분산배치가 불가함에 따라 5-1생활권 학교 신설 필요									
개교시기	2027. 9.									
사업유형	○ 사업유형	· 일반 사업(√) · 홍보관 사업() · 행사성 사업()								
	○ 사업방식	· 재정(√) · BTL() · 시설무상공급()								
	○ 추진유형	· 신축(√) · 증축() · 개축() · 이전() · 기타()								
사업규모	○ 사업량	· 건축 연면적	13,952㎡		· 사업대상 면적		14,511㎡			
	○ 총사업비	409.51억원	용지비		29.3억원					
			시설비 등		380.21억원					
			재원	국고	지자체	지방비	교부금	지방채	기타	
					14.65	63.37	331.49			
사업기간	2024. 7. ~ 2027. 9.									

			담당부서	행정지원과	담당자	이승민
4	사업명	(가칭) 합강중학교 신설	심사일자	'24. 5. 9.	심사결과	적정

항목	내 용									
심사유형	재심사									
사업지	세종특별자치시 합강동 산49-1임 일원									
사업목적	5-1생활권 내 3개 블록의 주택건설사업계획 승인으로 '27년 7월부터 공동주택 입주 예정이며, 발생하는 학생은 통학여건 등으로 인근 분산배치가 불가함에 따라 5-1생활권 학교 신설 필요									
개교시기	2027. 9.									
사업유형	○ 사업유형	· 일반 사업(√) · 홍보관 사업() · 행사성 사업()								
	○ 사업방식	· 재정(√) · BTL() · 시설무상공급()								
	○ 추진유형	· 신축(√) · 증축() · 개축() · 이전() · 기타()								
사업규모	○ 사업량	· 건축 연면적	14,070㎡			· 사업대상 면적	13,331㎡			
	○ 총사업비	410.37억원	용지비			26.92억원				
			시설비 등			383.45억원				
			재원	국고	지자체	지방비	교부금	지방채	기타	
					13.46	63.91	333			
사업기간	2024. 7. ~ 2027. 9.									

			담당부서	행정지원과	담당자	이승민
5	사업명	(가칭) 합강1유치원 신설	심사일자	'24. 5. 9.	심사결과	적정

항목	내 용									
심 사유형	재심사									
사업지	세종특별자치시 합강동 산46임 일원									
사업목적	5-1생활권 내 3개 블록의 주택건설사업계획 승인으로 '27년 7월부터 공동주택 입주 예정이며, 발생하는 학생은 통학여건 등으로 인근 분산배치가 불가함에 따라 5-1생활권 학교 신설 필요									
개교시기	2027. 9.									
사업유형	○ 사업유형	· 일반 사업(√) · 홍보관 사업() · 행사성 사업()								
	○ 사업방식	· 재정(√) · BTL() · 시설무상공급()								
	○ 추진유형	· 신축(√) · 증축() · 개축() · 이전() · 기타()								
사업규모	○ 사업량	· 건축 연면적	13,952㎡		· 사업대상 면적		14,511㎡			
	○ 총사업비	174.6억원	용지비		39.61억원					
			시설비 등		134.99억원					
			재원	국고	지자체	지방비	교부금	지방채	기타	
						22.5	152.1			
사업기간	2024. 7. ~ 2027. 9.									

			담당부서	운영지원과	담당자	유혜은
6	사업명	(가칭) 평생교육원 공간 특성화 구축	심사일자	'24. 10. 28.	심사결과	적정

항목	내 용								
심사유형	최초 의뢰심사								
사업지	세종특별자치시 6-3생활권 청6-5블록(산울동, 캠퍼스고 옆)								
사업목적	학생과 시민들의 평생교육 수요 충족 및 캠퍼스고 연계 직업체험 공간 제공을 위해 행복청에서 '25년 5월 준공을 목표로 (가칭)평생교육원 건립을 추진 중이며, 기관 설립 취지에 맞는 교육문화 공간 조성을 위함								
개월시기	2025. 9.								
사업유형	○ 사업유형	· 일반 사업(√) · 홍보관 사업() · 행사성 사업()							
	○ 사업방식	· 재정(√) · BTL() · 시설무상공급()							
	○ 추진유형	· 신축() · 증축() · 개축() · 이전() · 기타(√)							
사업규모	○ 사업량	· 건축 연면적	13,645.49㎡		· 사업대상 면적	10,000㎡			
	○ 총사업비	87.15억원	용지비		0억원				
			시설비 등		87.15억원				
			재원	국고	지자체	지방비	교부금	지방채	기타
						87.15			
사업기간	2024. 4. ~ 2025. 9.								

별첨 1
제6기 지방교육재정계획심의위원회 현황

< 위촉직 위원 임기 : 2022. 10. 1. ~ 2024. 9. 30. (2년간) >

순	위원명	성별	직위(급)	구분	비고
1	신○희	여	교육국장	당연	
2	이○희	남	행정국장		
3	박○신	여	정책국장		
4	김○천	남	한국○○대학교(교수)	위촉	
5	김○복	남	○○대학교(교수)		
6	김○겸	남	○○대학교(총장)		
7	이○진	남	(前)○○교육청 행정국장		
8	문○현	여	세종○○가능 여성○○구원(원장)		
9	정○정	여	사단법인 세종○○(팀장)		
10	박○영	여	○○중학교(학부모)		
11	박○은	여	○○중학교(학부모)		
12	백○락	남	○○고등학교(학교운영위원)		
13	홍○전	여	○○초등학교(학교운영위원)		

별첨 2
제7기 지방교육재정계획심의위원회 구성(안)

< 위촉직 위원 임기 : 2024. 10. 1. ~ 2026. 9. 30. (2년간) >

순	위원명	성별	직위(급)	구분	비고
1	신○희	여	교육국장	당연	
2	이○희	남	행정국장		
3	박○신	여	정책국장		
4	김○복	남	○○대학교(교수)	위촉	
5	박○만	남	(前)세종시○○○회장		
6	허○선	여	○○시청 ○○○○과(○○○○팀장)		
7	김○환	남	(前)○○○교육청 시설과장		
8	정○정	여	사단법인 세종○○(팀장)		
9	박○영	여	○○중학교(학부모)		

16. 세입예산 추계분석 보고서

세입예산 추계분석 보고서

□ 세입예산 추계 전망

< 최근 3년 세입 예산 현황 >

(단위: 백만원, %)

과목		2023년 세입결산	2024년 세입 예산 (본예산)①	2025년 세입예산(안)		증감액 (③=②-①)	증감률 (④=③/①)
장-관				금액②	구성비		
이전 수입	중앙정부 이전수입	941,676	833,474	882,800	74.6%	49,326	5.9%
	지방자치단체 이전수입	103,743	103,696	100,857	8.5%	-2,839	-2.7%
	기타이전수입	2,074	1,146	1,194	0.1%	48	4.2%
	소계	1,047,493	938,316	984,851	83.2%	46,535	5.0%
자체수입		7,607	2,265	2,071	0.2%	-194	-8.6%
기타		39,741	5,000	6,500	0.5%	1,500	30.0%
내부거래		28,000	160,600	190,000	16.1%	29,400	18.3%
합계		1,122,841	1,106,181	1,183,422	100.0%	77,241	7.0%

□ 이전수입

- 2025년도 교육비특별회계는 세입재원의 83.2%가 중앙정부이전수입, 지방자치단체이전수입 등 외부 재원으로 이루어져 있으며, 기금 전입금을 제외하면 99.1%로 대부분의 비중을 차지하고 있음

◆ 중앙정부이전수입

- 지방교육재정교부금과 특별회계전입금, 국고보조금으로 이루어져 있으며, 정부 예산안에 근거한 교육부 예정교부 통지에 따라 편성
- '24년 기업실적 호조, '25년 대내외 여건 개선 등에 따라 소득세·법인세 증가가 전망되어 전년 대비 5.9% 증가

◆ 지방자치단체이전수입

- 법정이전수입과 비법정이전수입으로 이루어져 있으며, 세종특별자치시 교육행정협의회 결과에 따라 편성
- 지방세 수입 감소 등에 따라 전년 대비 △2.7% 감소

< (참고) 2025년 비법정전입금 내역 >

▶ 교복비 지원(3,352백만원) ▶ 동 지역 통학차량지원(250백만원) ▶ 통학로 안전지킴이 운영(160백만원)
▶ 진로체험지원사업(35백만원) ▶ 세종 교육국제화특구 운영(50백만원) ▶유치원급식비지원(631백만원)

◆ 기타이전수입

- 자치단체간이전수입과 민간이전수입으로 이루어져 있으며 세종 교육 사랑카드 적립금 사업비 증가에 따라 전년 대비 4.2% 증가

□ 자체수입

- 교수학습활동수입, 행정활동수입, 이자수입, 자산수입 등 자체적으로 부과·징수하는 세입 재원
- 자체수입은 안전체험교육원의 늘벗학교 분리로 인한 교직원 급식비 징수액 감소를 제외하면 전년도 세입 수준을 유지할 것으로 전망

< 자체수입 세부 내역 >

(단위: 천원)

장	관	항	2024년 예산	2025년 예산	비고
자체수입			2,264,874	2,070,970	
		교수학습활동수입	310,110	250,580	
		선택적교육수입	310,110	250,580	직속기관 교직원급식비
		기타수입	125,229	136,149	
		기타수입등	22,599	25,370	부가가치세환급금, 파지매각대금 등
		제재금수입	53,000	65,000	과태료, 위약금 등
		지난연도수입	49,630	45,779	지난연도수입
		이자수입	1,288,038	1,288,038	
		이자수입	1,288,038	1,288,038	정기예금 이자수입
		자산수입	131	0	
		자산임대수입	131	0	토지임대사용료 등
		행정활동수입	541,366	396,203	
		사용료및수수료수입	541,366	396,203	수영장, 강당 등 시설물 사용료 및 시험 수수료 등
합 계			2,264,874	2,070,970	

□ 기타

- 순세계잉여금, 보조금사용잔액 등이 포함되며 집행률 제고에 따라 '23년 결산보다 감소한 전년도 수준을 유지할 것으로 전망

□ 내부거래

- 타회계 또는 기금간 전입금
 - 통합재정안정화기금 전입금 1,650억원, 교육시설환경개선기금 전입금 250억원 편성
 - 이전수입 증가보다 세출예산 증가폭이 더 커서 부족한 세입재원 보전을 위해 전년대비 기금전입금 18.3% 증가

〈 의안 소관 부서명 〉

소관 실·과		조직예산과
입 안 자	실·과장 직위·성명	조직예산과장 선우명수
	담당·팀장 직위·성명	예산1담당 서윤정
	담당자 성명·전화	지방교육행정주사 이미희(044-320-1521)