





## 2025년도 세종특별자치시 예산(안) 첨부서류



세종특별자치시





# 목 차

<b>1. 재정운용상황 개요서</b>	<b>1</b>
1-1 주요 재정지표	3
1-2 통합부채	3
1-3 우발부채	4
1-4 의무지출과 재량지출의 비중	4
1-5 재정운용 관련 감사원 등의 감사결과	8
1-6 지방교부세 감액사항	9
1-7 재정분석 및 재정진단 내용	10
1-8 지방세 지출현황	11
1-9 그 밖에 대통령령으로 정하는 사항	12
<b>2. 세입·세출예산 사업별 설명서</b>	<b>21</b>
<b>3. 계속비사업에 대한 설명서, 지출상황 및 투자계획</b>	<b>23</b>
<b>4. 채무부담행위에 대한 설명서, 지출상황 및 투자계획</b>	<b>51</b>
<b>5. 지방세 지출보고서</b>	<b>53</b>
<b>6. 지역통합재정통계 보고서</b>	<b>81</b>
<b>7. 성인지 예산서</b>	<b>93</b>
<b>8. 성과계획서</b>	<b>95</b>
<b>9. 직종별 정원표</b>	<b>97</b>
<b>10. 명시이월 명세서</b>	<b>101</b>

# 목 차

11. 중기지방재정계획서 .....	103
12. 공유재산 관리조서 .....	105
13. 회계와 기금간 이전 .....	149
14. 예산편성기준 .....	153
15. 지난년도 결산의 총계표 및 순계표 .....	155
16. 세입예산 추계분석보고서 .....	161
17. 지방채 발행 및 상환실적 .....	169
18. 지방채 현황 및 상환계획 .....	171
19. 재정사업 평가 결과에 관한 서류 .....	179
20. 투자심사위원회 결과에 관한 서류 .....	191
21. 투자심사 결과에 따른 서류 .....	195
22. 지방세 지출보고서 .....	201
23. 시민참여예산 의견서 .....	203
24. 정책연구용역 심의위원회 의결서 .....	231
25. 지방보조금 관리위원회 심의결과 .....	237

# 1. 재정운용상황 개요서



## 1

## 재정운용상황 개요서

## 1-1

## 주요 재정지표

(단위 : %)

구분	지 표 별	회 계	2025년	2024년	산 식
세 입	재정자립도	일반	54.3	57.21	$\frac{\text{지방세} + \text{세외수입}}{\text{자치단체 예산규모}} \times 100$
	재정자주도	일반	62.34	63.54	$\frac{\text{자체수입} + \text{자주재원}}{\text{자치단체 예산규모}} \times 100$
세 출	사회복지 비중	일반·특별	30.28	27.48	$\frac{\text{사회복지 분야 예산}}{\text{자치단체 예산규모}} \times 100$
	자체사업 비중	일반·특별	37.61	39.10	$\frac{\text{자체사업 예산}}{\text{자치단체 예산규모}} \times 100$
	보조사업 비중	일반·특별	37.94	37.41	$\frac{\text{보조사업 예산}}{\text{자치단체 예산규모}} \times 100$
	행정운영경비 비중	일반·특별	12.88	12.03	$\frac{\text{행정운영경비 예산}}{\text{자치단체 예산규모}} \times 100$
	예비비 확보율	일반·특별	0.43	0.62	$\frac{\text{예비비}}{\text{자치단체 예산규모}} \times 100$
세입·세출	자체수입 대 인건비 비교	일반	18.27	14.92	$\frac{\text{인건비}}{\text{자체수입(지방세+세외수입)}} \times 100$

## 1-2

## 통합부채 ※ 2022년도 결산 기준

(단위 : 억원)

구 분	통합부채	구분			
		일반회계	지방공사·공단	출자·출연기관	내부거래
자산	99,734	95,950	621	3,758	595
· 유동자산	9,851	6,685	391	3,017	242
· 투자자산	255	565	-	42	353
· 일반유형자산	7,444	6,782	225	437	-
· 주민편의시설	25,802	25,802	-	-	-
· 사회기반시설	55,966	55,966	-	-	-
· 기타비유동자산	415	150	5	260	-
부채	7,946	5,185	316	2,687	242
1. 유동부채	2,991	676	314	2,242	242
· 이자부금융부채	1,134	378	-	756	-
· 기타유동부채	1,857	298	314	1,486	242
2. 장기차입부채(금융)	3,687	3,317	-	370	-
3. 기타비유동부채(비금융)	1,268	1,192	1	75	-
자본	91,788	90,766	305	1,070	353
우발부채	-	-	-	-	-

### 1-3 우발부채 ※ 2023년도 결산 기준

☐ 해당없음

### 1-4 의무지출과 재량지출의 비중

☐ 2025년도 본예산 현황

(단위 : 천원, %)

합 계		의무지출*		재량지출	
		* 법정, 보조, 이자의무 지출			
금 액(a)	비 율	금 액(b)	비 율(b/a)	금 액(c)	비 율(c/a)
2,220,727,900	100%	1,666,418,246	75%	554,309,654	25%

☐ 의무지출 내역

(단위 : 천원)

합 계	법정지출			보조사업	이자지출
	소 계	법령근거	구속성이 강한지출		
1,666,418,246	832,899,967	767,711,286	65,188,681	694,063,337	139,454,942

□ 법령근거가 있는 지출

(단위 : 천원)

유 형		통계목	사업 예시	금액
합 계 (①+②+③+④)				767,711,286
① 소 계				479,854,139
법정 전출금 등	교육비 특별회계 전출금	703-01	·교육청전출금(지방교육재정교부금법제11조)	91,636,560
		703-02	·학교용지부담금(학교용지확보등에관한특례법제4조)	
	특별회계 전출금	701-01	·의료급여기금전출금(의료급여법제25조) 등	105,127,317
			·교통사업특별회계전출금(주차장법, 재산세 징수액 중 일부) 등	
			·특정자원지역자원시설세 전출금	
	부담금	304-01	·지자체가시행자인경우의도시개발사업비용부담 (도시개발법 제54조)	270,518,566
		304-02		
		304-03	·지자체가시행자인경우의산업단지개발비용부담 (산업입지 및 개발에 관한 법률 제28조)	
		308-07	·선거비용보전에따른부담금(공직선거법제122조의2)	
		308-13	·지방직영기업손실부담금(지방공기업법제14조)	
310-02	※ 자치단체간부담금(222-01), 부담금(236-01) 수입과 연계된 세출예산은 법령의무 지출임.			
기금 전출금	702-01	·재난관리기금(재난및안전관리기본법제67조), 재해구호기금(재해구호법제15조) 등	12,571,696	
② 소 계				-
법정 교부금	조정 교부금	308-03	·자치구조정교부금(지방재정법제29조의2)	-
		308-04	·시·군조정교부금(지방재정법제29조)	
	징수 교부금	308-02	·시도세징수교부금, 환경개선부담금 징수교부금 등	
③ 소 계				265,665,422
손실보상, 수당 등		307-09중	·버스노선손실보상 등(여객자동차운수사업법제23조)	265,665,422
		-	·무공영예수당(국가유공자등예우 및 지원에 관한 법률제16조의2)	
		308-13 등	·누리과정경비(유아교육법제24조)	
		101-01	·지방공무원봉급(지방공무원보수규정제18조)	
		101-02		
		101-03		
④ 소 계				22,191,725
기타		101-04	·기간제근로자보수	19,627,976
		701-02	·공기업특별회계경상전출금	823,847
		701-03	·공기업특별회계자본전출금	1,739,000
		309-02	·공무원연금관리공단경상전출금	902

□ 구속성이 강한 지출

(단위 : 천원)

유 형	통계목	내 용	금 액
합 계 (①+②+③)			65,188,681
① 소 계			62,417,928
행정운영을위한 기본성격경비	203-01	·기관운영업무추진비	420,884
	203-02	·정원가산업무추진비	127,840
	203-04	·부서운영업무추진비	520,260
	204-01	·직책급업무수행경비	627,240
	204-03	·특정업무경비	3,262,014
	201-01중	·일·숙직비	501,020
	201-02중	·공공요금 및 제세	45,978,825
	201-04	·맞춤형복지제도 시행경비	6,285,440
	202-02	·월액여비	829,440
	301-05	·통장·이장·반장활동보상금	3,614,050
	307-07	·연금지급금	250,915
② 소 계			1,241,856
의회관련 경비	205-01	·의정활동비	480,000
	205-04	·의원국외여비	101,509
	205-05	·의정운영공통경비	225,087
	205-06	·의회운영업무추진비	279,923
	205-07	·의장단협의체부담금	95,893
	205-08	·의원국민연금부담금	29,891
	205-11	·의원국민건강부담금	29,553
③ 소 계			1,528,897
기타	-	시책추진업무추진비, 기타 의회비	1,528,897



□ 이자지출

(단위 : 천원)

유 형	통계목	내 용	금 액
합 계			139,454,942
지방채및예수금 이자상환	307-08	이차보전금	4,903,028
	311-01	시군구 지역개발기금차입금이자 상환	0
	311-02	통화금융기관 차입금이자 상환	786,000
	311-03	중앙정부 차입금이자 상환	3,262,121
	311-04	지방채증권이자 상환	2,560,871
	311-05	기타차입금이자 상환	737,952
	701-01	기타회계 전출금	105,127,317
	705-02	예수금이자 상환	17,528,677
	705-04	시도 지역개발기금 예수금이자 상환	4,548,976

## 1-5 재정운용 관련 감사원 등의 감사결과('23.7.1.~'24.6.30)

※'23.7.1 ~ '24.6.30. 기간 중 통보된 감사결과(작성 시 개인정보 삭제)

### ☐ 감사원 감사결과

연번	감사사항	지적사항	처분요구	통보일자	조치결과
1	해	당	없	음	

### ☐ 감사원 외 감사결과

연번	감사사항	지적사항	처분요구	통보일자	조치결과
1	해	당	없	음	

## 1-6 지방교부세 감액사항

☐ 지방교부세 감액 내역 : 해당없음

## 1-7 재정분석 및 재정진단 내용 ※ 2021년도 기준

※ 22년도 기준 재정분석결과 추후 통보예정(행안부)

### 세종특별자치시\_FY2022 재정분석결과

분야/부문/재정분석지표		FY 2020	FY 2021	FY 2022	유형평균	전국평균
I. 재정건전성	1. 통합재정수지비율	-3.82%	-0.34%	-4.90%	-0.60%	5.26%
	2. 관리채무비율	11.56%	13.08%	13.32%	17.39%	6.93%
	3. 통합유동부채비율	12.06%	27.41%	32.03%	41.19%	22.23%
	4. 공기업부채비율	2.18%	7.61%	11.13%	42.79%	36.00%
II. 재정여력성	5-1. 자체수입비율(지방세수입)	43.63%	43.20%	41.80%	46.19%	24.49%
	지방세수입 증감률	19.94%	12.66%	-3.46%	2.29%	5.46%
	5-2. 자체수입비율(세외수입)	4.45%	3.96%	3.85%	3.66%	3.73%
	세외수입 증감률	8.34%	1.20%	-2.98%	22.82%	4.68%
	6. 지방세징수율	98.51%	98.30%	97.58%	97.94%	97.97%
	지방세징수율 제고율	1.0034	0.9979	0.9927	0.9957	0.9974
	7-1. 체납액관리비율(지방세수입)	1.39%	1.28%	1.56%	1.83%	0.95%
	지방세체납액 증감률	-4.85%	5.12%	21.54%	18.53%	9.62%
	7-2. 체납액관리비율(세외수입)	0.51%	0.47%	0.56%	0.20%	0.76%
	세외수입체납액 증감률	-0.13%	4.29%	19.43%	-9.23%	9.71%
	8. 지방보조금비율	6.28%	6.27%	6.86%	2.03%	5.51%
	지방보조금 증감률	4.88%	22.30%	13.91%	11.23%	10.38%
	9. 출자출연전출금비율	5.75%	5.10%	5.19%	3.85%	2.31%
	출자출연전출금 증감률	26.29%	14.56%	5.55%	2.06%	3.30%
	10. 자체경비비율	8.93%	11.62%	11.79%	3.56%	9.61%
	자체경비 증감률	3.65%	45.21%	-1.96%	9.85%	8.74%
III. 재정계획성	11. 중기재정계획반영비율	97.41%	108.79%	108.53%	100%	95.82%
	12. 세수오차비율	84.35%	84.54%	96.10%	91.02%	92.87%
	13. 이불용액비율	14.22%	5.46%	3.82%	3.98%	5.32%

## 1-8 지방세 지출현황

☐ 5. 지방세 지출보고서 참고

## 1-9 그 밖에 대통령령으로 정하는 사항

### 1-9-1 지방채 발행사업 현황

※ 2023 결산 기준

#### □ 2020년 : 735억원

( : )

사업명	발행일	발행액	차입선	상환기간
합 계		73,500		
조치원·연기비행장 통합 이전사업	2020-02-21	18,500	정부자금 (공공자금관리기금)	5년거치 10년상환
장기미집행 도시계획도로 신규 보상	2020-06-23	6,100	지방공공자금 (지역상생발전기금)	2년거치 8년상환
	2020-12-18	9,800	정부자금 (공공자금관리기금)	5년거치 10년상환
장기미집행 도시계획도로 기존 보상	2020-12-18	14,200	정부자금 (공공자금관리기금)	5년거치 10년상환
금남근린공원 조성	2020-12-18	6,400		
세종전통시장 주차타워 재건축사업	2020-12-18	1,000		
장애인형 국민체육센터 건립	2020-12-18	2,000		
로컬푸드직매장 3호점 복합시설	2020-12-18	1,500	지방공공자금 (지역개발지원기금)	2년거치 5년상환
전의면 읍내리 도시재생뉴딜사업	2020-12-18	3,500		
조치원 상리 도시재생 뉴딜사업	2020-12-18	2,100		
공공도서관 건립 지원	2020-12-18	3,600		
김종서장군묘역 성역화 사업	2020-12-18	1,600		
공공급식센터 건립	2020-12-18	3,200		

#### □ 2021년 : 699억원

( : )

사업명	발행일	발행액	차입선	상환기간
합 계		69,850		
조치원·연기비행장 통합 통합이전	'21-02-26	12,200	정부자금 (공공자금관리기금)	5년거치 10년상환
대교천 재해예방사업	'21-11-01	7,800		
내장천 재해예방사업	'21-11-01	1,500		
문주천 재해예방사업	'21-11-01	2,500		
세종 테크노파크 조성	'21-11-01	3,005		
장기미집행 도시계획도로 신규 보상사업	'21-11-01	8,720		
조치원 제2복합커뮤니티센터 건립	'21-11-01	10,022		
세종전통시장 주차타워 재건축	'21-11-01	5,403		
금남 근린공원 조성	'21-11-01	4,000		
동서연결도로 확충	'21-11-01	5,800		
동서연결도로 확충	'21-11-01	5,900	지방공공자금 (지역개발지원기금)	2년거치 5년상환
도시바람길 숲 조성	'21-11-19	3,000	지방공공자금 (지역상생발전기금)	2년거치 8년상환

□ 2022년 : 162억원

(단위 : 백만원)

사업명	발행일	발행액	차입선	상환기간
합 계		16,153		
조치원·연기비행장 통합 통합이전	'22-04-02	13,495	지방공공자금 (지역개발지원금)	2년거치 5년상환
장기미집행 도시계획도로 신규 보상사업	'22-12-01	2,308		
번암리 도시재생 뉴딜사업	'22-08-30	350	주택도시보증공사 (주택도시기금)	13년거치 일시상환

□ 2023년 : 8억원

(단위 : 백만원)

사업명	발행일	발행액	차입선	상환기간
합 계		750		
부강면 부강리 도시재생 뉴딜사업	'23-12-15	750	주택도시보증공사 (주택도시기금)	7년거치 일시상환

1-9-2 민간투자사업의 현황 및 재정부담액의 현황 : 해당없음

### 1-9-3 지방공기업의 현황

#### □ 세종특별자치시 상수도사업

##### ① 기본현황

관 리 자	이동윤		
소 재 지	세종특별자치시 조치원을 허만석로 98		
설립일자	2012. 7. 1.		
설립근거	1. 지방공기업법 제5조(지방직영기업의 설치) 2. 세종특별자치시 수도사업 설치 조례		
주요기능	1. 상수도 배급수 행정의 종합계획 수립 및 조정 2. 상수도원 정수 수질관리 및 수질개선 3. 상수도사용료 부과 및 징수 4. 상수도급수공사 시공 및 유지관리 5. 상수원보호구역 관리		
자 본 금(백만원)	42,841백만원		
재 무 상태(백만원) (2023년말)	자 산	부 채	자 본
	380,016	83,225	296,791

##### ② 기구 및 정현원 현황

〈기구표〉

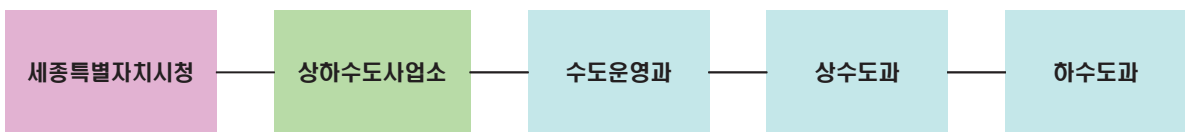

〈정 · 현원〉

(2024. 10. 22기준)

구 분	계	임 원	직 원		비 고
			일 반직	공 무직	
정 원	40		20	17	
현 원	37		19	16	



□ 세종특별자치시 하수도사업

① 기본현황

관 리 자	이동윤		
소 재 지	세종특별자치시 조치원읍 허만석로 98		
설립일자	2012. 7. 1.		
설립근거	1. 지방공기업법 제5조(지방직영기업의 설치) 2. 세종특별자치시 하수도사업 설치 조례		
주요기능	1. 하수도 정책, 계획 수립 2. 하수도 공사, 용역, 물품 계약 3. 하수도정비 기본계획 4. 공공하수처리시설 및 하수관거 사업추진 5. 배수설비설치 인허가, 원인자부담금 부과 등 6. 하수도처리시설 운영 및 관리 7. 하수도처리 공정 관련 수질분석		
자 본 금(백만원)	71,079백만원		
재 무상태(백만원) (2023년말)	자 산	부 채	자 본
	930,310	10,155	920,155

② 기구 및 정현원 현황

〈기구표〉

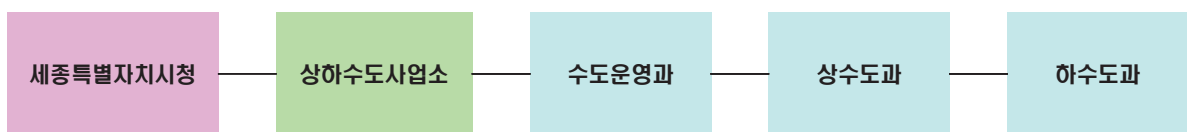

〈정·현원〉

(2024. 10. 22기준)

구 분	계	임 원	직 원		비 고
			일반직	공무직	
정 원	29		22	4	
현 원	27		22	4	

□ 세종특별자치시 공영개발사업

① 기본현황

관 리 자	남궁호		
소 재 지	세종특별자치시 한누리대로 2130		
설립일자	2012. 7. 1.		
설립근거	1. 지방공기업법 제5조(지방직영기업의 설치) 2. 세종특별자치시 공영개발사업 설치 및 운영 조례		
주요기능	1. 산업단지 조성 및 관리 2. 전동일반산업단지 조성 중 : 140,000㎡		
자 본 금(백만원)	-		
재 무 상 태(백만원) (2023년말)	자 산	부 채	자 본
	164,883	11,147	153,737

② 기구 및 정현원 현황

〈기구표〉



〈정 · 현원〉

(2023. 12. 31기준)

구 분	계	임 원	직 원		비 고
			일 반 직	공 무 직	
정 원	11	0	11	0	
현 원	11	0	11	0	

# □ 세종특별자치시시설관리공단

## ① 기본현황

이 사 장	조소연		
소 재 지	세종특별자치시 조치원읍 군청로 93, 세종시설공단		
설립일자	2016.9.23.		
설립근거	지방공기업법 제76조 세종특별자치시 시설관리공단 설립 및 운영에 관한 조례		
주요기능	<ul style="list-style-type: none"> <li>• 은하수공원 및 공설봉안당·공설묘지의 관리·운영사업</li> <li>• 주차시설의 관리·운영사업</li> <li>• 공동구의 관리·운영사업</li> <li>• 행복아파트의 관리·운영사업</li> <li>• 세종고용복지+센터의 관리·운영사업</li> <li>• 환승주차장의 관리·운영사업</li> <li>• 그 밖에 시장이 필요하다고 인정하는 위탁사업 및 위 사업의 부대사업</li> </ul>		
자 본 금(백만원)	2,000백만원		
재무상태(백만원) (2023년말)	자 산	부 채	자 본
	5,807	4,008	2,000

## ② 기구 및 정현원 현황

〈기구표〉

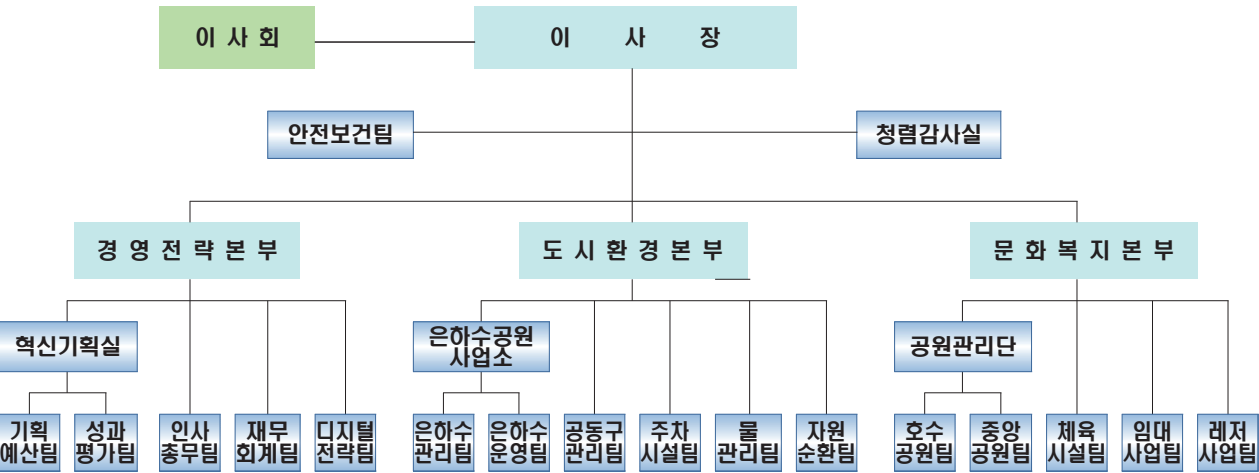

〈정·현원〉

(2024. 10. 17기준)

구 분	계	임 원	직 원		청원경찰	비 고
			일반직	공무직		
정 원	327	4	194	124	5	
현 원	315	4	183	123	5	

□ 세종도시교통공사

① 기본현황

사 장	도 순 구		
소 재 지	세종특별자치시 조치원읍 군청로 93 조치원청사 A동		
설립일자	2017. 1. 5.		
설립근거	세종도시교통공사 설립 및 운영에 관한 조례		
주요기능	1. 「간선급행버스체계의 건설 및 운영에 관한 특별법」에 따른 간선급행버스 체계(BRT) 운송사업 2. 「여객자동차 운수사업법」에 따른 여객자동차운수사업 3. 수요응답형 대중교통(DRT) 관련 사업 4. 장애인콜택시 등 특별교통수단관련 사업 5. 공영 자전거 운영 및 이용 활성화를 위한 관련 사업 6. CNG, 전기, 수소, 석유(휘발유, 경유) 등의 충전소 및 주유소 운영사업 7. 정류장 운영 및 관리사업 8. 광고 및 부동산 임대사업 9. 여객자동차터미널 개발 및 운영사업 10. 「국가통합교통체계효율화법」에 따른 복합환승센터 및 지능형교통체계 관련사업 11. 「도시교통정비촉진법」에 따른 환승시설의 설치 및 운영사업 12. 주기장(덤프트럭, 굴삭기 등 건설기계를 세워두는 곳) 설치 및 운영사업 13. 신호등 운영관리사업 14. 각종 교통 부대시설물의 운영 관리사업 15. 교육훈련사업 16. 버스, 택시, 화물 차고지 관련 사업 17. 「자동차관리법」에 따른 자동차종합정비사업 18. 「주차장법」에 따른 주차장 건설 및 운영사업 19. 제1호부터 제18호까지 사업에 딸린 사업 20. 토지 개발 등을 위한 토지의 취득·개발·비축 및 공급·관리 21. 주택 및 일반건축물의 건설·개량·공급·임대 및 관리 22. 「도시개발법」에 따른 도시개발사업 23. 「산업입지 및 개발에 관한 법률」에 따른 산업단지개발사업 및 산업단지 재생사업 24. 「택지개발촉진법」에 따른 택지개발사업 25. 「역세권의 개발 및 이용에 관한 법률」에 따른 역세권 개발사업 26. 「도시 및 주거 환경 정비법」에 따른 정비사업 27. 「도시재생 활성화 및 지원에 관한 특별법」에 따른 도시재생사업 28. 「관광진흥법」에 따른 관광사업(여행업 및 카지노업은 제외) 29. 「체육 시설의 설치·이용에 관한 법률」에 따른 체육 시설업 30. 국가, 지방자치단체, 공공기관, 공공단체가 대행하게 하거나 위탁하는 사업		
자 본 금(백만원)	수권자본금 : 430,000백만원 / 납입자본금; 9,043백만원		
재무상태(백만원)	자 산	부 채	자 본
(2023년말)	86,573	18,765	67,808

② 기구 및 정현원 현황

〈기구표〉

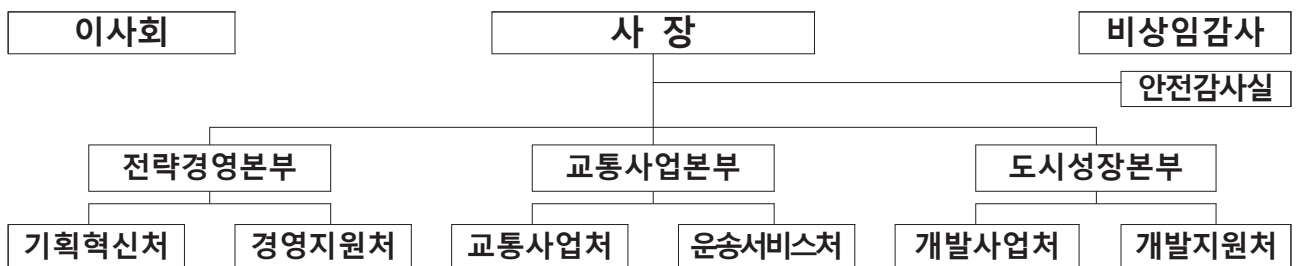

〈정·현원〉

(2024. 10. 10. 기준)

구 분	계	임 원	직 원			비 고
			일반직	운수직	기간제	
정 원	707	4	190	513	-	
현 원	635	4	171	408	52	

### 1-9-4 지방세 및 세외수입 체납현황

#### □ 지방세 체납현황

('23회계 결산기준)

(단위: 백만원)

세 목 명	합 계	현년도	과년도
합 계	30,843	16,649	14,194
취득(등록)세	1,486	560	926
등록(면허)세	47	23	24
담배소비세	767	767	-
주민세(사업소세)	557	274	283
재산세(도시계획세·종토세)	8,363	5,024	3,339
자동차세	5,348	3,891	1,457
지방소득세	10,214	3,340	6,874
지역자원세(공동시설세)	1,028	609	419
지방교육세	3,033	2,161	872

#### □ 세외수입 체납현황

('23회계 결산기준)

(단위: 천원)

세 목 명	합 계	현년도	과년도
합 계	13,639,261	6,206,492	7,432,769
경 상 적 세 외 수 입	730,519	568,492	162,027
재 산 임 대 수 입	123,608	61,340	62,268
사 용 료 수 입	469,347	369,588	99,759
수 수 료 수 입	774	774	0
사 업 수 입	136,272	136,272	0
이 자 수 입	518	518	0
임 시 적 세 외 수 입	3,359,039	1,829,425	1,529,614
보 조 금 반 환 수 입	61,696	61,271	425
기 타 수 입	3,297,343	1,768,154	1,529,189
지 방 행 정 제 재 부 과 금	9,549,703	3,808,575	5,741,128
과 징 금	909,352	780,501	128,851
이 행 강 제 금	147,207	70,485	76,722
변 상 금	16,733	9,193	7,540
과 태 료	5,310,636	1,033,840	4,276,796
환 수 금	387	387	0
부 담 금	3,164,188	1,913,169	1,251,019
범 칙 금	1,200	1,000	200



## 2. 세입·세출예산 사업별 설명서 : 별첨





### 3. 계속비 사업설명서



## 3

## 계속비 사업설명서

## 1

## 장욱진생가기념관 건립[전환] (계속)

담당자 : 조민희 장욱진기념관건립TF팀장 이수정 (☎300-4541)

## 1 편성요구액

(단위:천원)

편 성 목 (통계목)		2022년	2023년	2024년	2025년 예산안	2026년 이 후
계	예산액	1,444,000	594,581	-	4,000,000	6,420,419
	결산액	2,152,261	1,013,170	259,768		
시설비및부대비 (시설비)	예산액	1,425,000	594,581	-	3,789,000	6,410,419
	결산액	2,152,261	1,010,206	258,768		
시설비및부대비 (감리비)	예산액	15,000	-	-	200,000	-
	결산액	0	-	-		
시설비및부대비 (시설부대비)	예산액	4,000	-	-	11,000	10,000
	결산액	0	2,964	1,000		

## 2 편성사유

## ① 사업개요

- 사업구분 : 자체
- 사업내용 : 세종시가 배출한 장욱진 화백을 세종시 대표 문화브랜드로 육성하고, 문화예술·관광자원으로 활용하기 위한 생가복원 및 기념관 건립
- 사업기간 : 2021.1.1~2026.12.31
- 사 업 비 : 16,539,000천원(시비 100%) ※ 균형발전특별회계 지방이양 전환사업
- 추진근거 : 「박물관 및 미술관 진흥법」 제12조
- 사전절차이행여부

구 분	중기지방 재정계획	지방재정 영향평가	투자심사	공유재산 관리계획	정수물품 승인	지방 보조금	연구용역	행사· 축제	민간 위탁	출자· 출연금
대상/비대상	대상	대상	대상	대상	비대상	비대상	비대상	비대상	비대상	비대상
반영/미반영	반영	반영	반영	반영	해당없음	해당없음	해당없음	해당없음	해당없음	해당없음

[중기재정 수요전망 (단위 : 천원)]

- ('25) 4,000,000 ('26) 6,420,419



[연차별 투자계획]

(단위 : 천원)

구 분	총사업비	2023년 이전	2024년				2025년 예산안 (C)	2026년	2027년	2028 년 이후
			계 (A+B)	당 초 (A)	추 경(B)					
					1회	2회				
계	16,539,000	(6118,581)	(0)	(0)	0	0	4000,000	6,420,419	0	0
국 비	-	-	-	-	-	-	-	-	-	-
시 비	16,539,000	6118,581	-	-	-	-	4000,000	6,420,419	-	-
기 타	-	-	-	-	-	-	-	-	-	-

② 요구내용 및 산출근거

- 장육진생가기념관 건립 공사비 등 4,000,000천원 요구

(단위 : 천원)

구 분	예산액	산출내역
합 계	4,000,000	
시설비	3,789,000	○ 기념관건립: 3,789,000천원(총 건립비 9,700,000천원 중 1차분) (건축(1차분)) 2,899,000천원 (전기) 350,000천원 (통신) 180,000천원 (소방) 320,000천원 (생가복원 설계비) 40,000천원
감리비	200,000	○ 감리비: 215,000천원 (건축) 46,000천원 (전기) 70,000천원 (통신) 18,000천원 (소방) 40,000천원 (문화유산) 26,000천원 (기타 안전관련) 15,000천원 ※ 총 215,000천원 중 계속비 이월 예산 15,000천원 기확보
시설부대비	11,000	○ 측량비, 주민참여감독관 여비 등 ※ '25~'26년 필요한 시설부대비 21,000천원 중 11,000천원 요구

③ 편성 필요성 및 증감사유

- 장육진은 세종시 브랜드 파워를 높일 수 있는 최적의 지역문화자원으로 '19년도부터 기념관 건립을 위한 사전 행정절차(문체부 공립미술관 건립타당성 사전평가, 행안부 재정투자심사) 등을 이행하고, '21년부터 예산을 확보하여 본격 추진 중
  - 건축설계('23.12.), 사업부지 내 지장물 철거('24.4.) 완료
- '25.5.~'26.12. 장육진생가기념관 건립 및 '27년 상반기 개관을 목표로 추진 중으로, 건립공사의 원활한 추진을 위해 '25년 건립공사비 예산편성 필요

## 2

## 조치원을 상리 도시재생 뉴딜사업공기업제안형(계속)

담당자 : 강윤서    재생사업팀장    차광철 (☎300-2721)

## ① 편성요구액

(단위:천원)

편 성 목 ( 통계 목 )		2022년	2023년	2024년	2025년 예산안	2026년 이 후
계	예산액	1,083,000	500,000	6,000	-	1,142,000
	결산액	135,338	3,652	6,000		
일반운영비 (사무관리비)	예산액	10,000	7,000	5,200	-	-
	결산액	5,596	6,036	5,200		
일반운영비 (공공운영비)	예산액		4,000	800	-	-
	결산액		3,440	800		
연구개발비 (연구용역비)	예산액	750,000	669,000	-	-	-
	결산액	383,482	163,085	-		
민간이전 (민간경상사업보조)	예산액	-	19,200	-	-	-
	결산액	-	-	-		
시설비및부대비 (시설비)	예산액	1,083,000	500,000	-	-	1,142,000
	결산액	135,338	3,652	-		
시설비및부대비 (감리비)	예산액	-	-	-	-	-
	결산액	-	-	-		
시설비및부대비 (시설부대비)	예산액	5,000	8,000	-	-	-
	결산액	3,635	5,285	-		
민간자본이전 (민간자본사업보조 (이전재원))	예산액	-	7,800	-	-	-
	결산액	-	-	-		
자치단체등 이전 (공기관 등에 대한 위탁사업비)	예산액	800,000	-	-	-	-
	결산액	800,000	-	-		
자산취득비 (자산 및 물품취득비)	예산액	-	20,000	-	-	-
	결산액	-	1,089	-		

## ② 편성사유

## ① 사업개요

- 사업구분: 지특보조, 자체
- 사업내용: 신 주거문화 창출, 저에너지 생활환경 구현, 골목상권 활성화
- 사업기간: 2019. 1. 1. ~ 2026. 12. 31.
- 총사업비: 20,000,000천원(국비 50%, 시비 50%)
- 추진근거: 도시재생 활성화 및 지원에 관한 특별법

○ 사전절차이행여부

구 분	중기지방재정계획	지방재정영향평가	투자심사	공유재산관리계획	정수물품승인	지방보조금	연구용역	행사·축제	민간위탁	출자·출연금
대상/비대상	대상	대상	비대상	대상	비대상	비대상	비대상	비대상	비대상	비대상
반영/미반영	반영	반영	해당없음	반영	해당없음	해당없음	해당없음	해당없음	해당없음	해당없음

[중기재정 수요전망 (단위 : 천원)]

- ('25) - ('26) 1,142,000 ('27) - ('28) - ('29) -

[연차별 투자계획]

(단위 : 천원)

구 분	총사업비	2023년 이전	2024년	2025년 예산안 (Q)	2026년	2027년	2028년 이후
계	20,000,000	18,852,000	6,000	0	1,142,000	0	0
국 비	10,000,000	10,000,000	-	-	-	-	-
시 비	10,000,000	8,852,000	6,000	-	1,142,000	-	-
기 타	0	-	-	-	-	-	-

② 요구내용 및 산출근거

- 조치원읍 상리 도시재생 활성화계획 수행을 위해 국비 교부(10,000,000천원) 대비 지방비 매칭(부족분 1,142,000천원) 예산을 2026년에 편성

※ 현재 추진 중인 세부 사업 완료에 따라 향후 활성화 계획 사업비 조정 예정

③ 편성 필요성 및 증감사유

- 당초 2025년에 편성 계획하였던 시비 1,142,000천원을 2026년 편성으로 변경하고 사업기간을 2026년까지로 1년 연장

## 3

## 부강면 부강리 도시재생 뉴딜사업(계속)

담당자 : 박철순    균형개발팀장    임현수 (☎300-2731)

## ① 편성요구액

(단위:천원)

편 성 목 (통계목)		2022년	2023년	2024년	2025년 예산안	2026년 이 후
계	예산액	2,126,100	3,060,000	1,040,000	1,376,000	1,232,900
	결산액	566,516	650,777	264,389		
일반운영비 (사무관리비)	예산액	5,900	5,000	-	2,000	-
	결산액	740	-	-		
연구개발비 (연구용역비)	예산액	420,000	430,000	-	207,000	-
	결산액	294,276	353,076	-		
민간이전 (민간경상사업보조)	예산액	-	-	10,000	30,000	10,000
	결산액	-	-	-		
시설비및부대비 (시설비)	예산액	1,177,200	2,550,000	900,000	1,000,000	1,222,900
	결산액	71,500	271,416	264,389		
시설비및부대비 (감리비)	예산액	323,000	50,000	-	-	-
	결산액	-	15,000	-		
시설비및부대비 (시설부대비)	예산액	-	5,000	-	-	-
	결산액	-	2,200	-		
민간자본이전 (민간자본사업보조 (이전재원))	예산액	-	-	-	57,000	-
	결산액	-	-	-		
자치단체등이전 (공기관 등에 대한 위탁사업비)	예산액	200,000	-	-	-	-
	결산액	200,000	-	-		
자산취득비 (자산 및 물품취득비)	예산액	-	20,000	130,000	80,000	-
	결산액	-	9,085	-		

## ② 편성사유

## ① 사업개요

- 사업구분 : 지특보조
- 사업내용 : 부강면의 노인 및 취약계층 지원을 위한 핵심 거점 조성
  - (HW) 부강마실공방, 안전보행로 조성 및 노후주택 집수리 지원
  - (S.W) 현장지원센터 운영 및 부강 마을관리 사회적협동조합 초기사업비 지원
- 사업기간 : 2020. 1. ~2026. 12.(7년)
- 사 업 비 : 1,376,000천원(시비 100%)      ※ 시비 매칭비 미확보분
  - ※ 총사업비 : 157.5억원(국비 75억, 시비 75억, 지방채 7.5억)
- 추진근거 : 「도시재생 활성화 및 지원에 관한 법률」



○ 사전절차이행여부

구 분	중기지방재정계획	지방재정영향평가	투자심사	공유재산관리계획	정수물품승인	지방보조금	연구용역	행사·축제	민간위탁	출자·출연금
대상/비대상	대상	대상	비대상	대상	비대상	대상	대상	비대상	비대상	비대상
반영/미반영	반영	반영	해당없음	반영	해당없음	반영	반영	해당없음	해당없음	해당없음

[중기재정 수요전망 (단위 : 천원)]

- ('25) 1,376,000 ('26) 1,232,900

[연차별 투자계획]

(단위 : 천원)

구 분	총사업비	2023년 이전	2024년				2025년 예산안 (C)	2026년	2027년	2028년 이후
			계 (A+B)	당 초 (A)	추 경(B)					
					1회	2회				
계	15,750,000	12,101,100	1,040,000	630,000	200,000	200,000	1,376,000	1,232,900	0	0
국 비	7,500,000	7,500,000	-	-	-	-	-			
시 비	7,500,000	3,851,100	1,040,000	630,000	200,000	200,000	1,376,000	1,232,900		
기 타	750,000	750,000	-	-	-	-	-			

② 요구내용 및 산출근거

- (사무관리비 2,000천원) 협상에 의한 계약 제안서 평가위원회 운영 경비
- (연구용역비 207,000천원) 현장지원센터 운영 및 거점별 프로그램 시범 사업비 등

- ◆ (현장지원센터 운영 120,000천원) 인건비(62,197천원), 운영비 및 제경비(57,803천원)
- ◆ (부강행복 돌봄센터 운영 30,000천원) 주민 건강증진 프로그램 시범운영(10,000천원), 장기 요양사업홍보(10,000천원), 돌봄센터 운영 컨설팅(10,000천원)
- ◆ (부강마실공방 운영 20,000천원) 공구대여시범운영(8,000천원), 목공방시범운영(12,000천원)
- ◆ (집수리공동체교육 6,000천원) 집수리공동체 현장교육(6,000천원)
- ◆ (골목상권 컨설팅 지원 31,000천원) 창업 컨설팅(21,000천원), 상권 홍보지원(10,000천원)

- (민간경상사업보조 30,000천원) 마을관리 사회적협동조합 운영을 위한 초기 사업비 지원

- ◆ (사무국인건비지원 12,000천원) 1,000천원 × 2인 × 6개월
- ◆ (시설운영비지원 16,800천원) 사무용품, 물품, 인쇄비, 시설장비유지비 등
- ◆ (복지후생비지원 1,200천원) 건강보험, 산재보험 등, 인건비 × 10%편성

※ 국토교통부 지침에 따른 초기사업비 최대 지원액 50,000천원 중 일부 지원금 편성

○ (시설비 1,000,000천원) 부강마실공방 건립사업 마무리 및 안전보행로 조성사업 추진

- ◆ (부강마실공방 건립 620,000천원) 마실공방 물가변동 등 잔여공사비  
- 잔여공사비 = 총사업비(2,938백만원) - 기투자(2,318백만원) = 620백만원(물가변동 포함)
- ◆ (안전보행로 조성 380,000천원) 보행로 조성(350,000천원: L=100m, B=8m, m당 350만원), 가로등 설치(30,000천원: 가로등 교체 12개소\*1,000천원, 신설 9개소\*2,000천원)  
※ 사업계획 변경을 위한 국토부 협의 등에 따라 총사업비는 변동될 수 있음

○ (민간자본사업보조(이전재원) 57,000천원) 노후주택 집수리 8호에 대한 보조사업비 지원

- ◆ (경보수 6,804천원) 3,780천원/호 × 2호 × 90%, 10%는 자부담
- ◆ (중보수 12,636천원) 7,020천원/호 × 2호 × 90%, 10%는 자부담
- ◆ (대보수 36,936천원) 10,260천원/호 × 4호 × 90%, 10%는 자부담
- ◆ (집수리 총소요액) 6,804천원+12,636천원+36,936천원 ≒ 57,000천원

○ (자산 및 물품취득비 80,000천원) 주민 공동이용시설 필요 물품 구입비

- ◆ 공구 등 부강마실공방 관리·운영을 위한 물품 구입비 80,000천원

### ③ 편성 필요성 및 증감사유

○ (사무관리비) 부강면 현장지원센터 운영 용역('25년) 낙찰자 선정을 위한 제안서 평가위원회 운영 경비 필요

○ (연구용역비) 주민 공동이용시설 운영 활성화와 도시재생사업의 효과적인 추진 및 행정과 주민 간 가교(중간지원조직) 역할 수행 등을 위해 현장지원센터\* 운영

\* (설치근거) 「도시재생 활성화 및 지원에 관한 특별법」 제11조

○ (민간경상사업보조) 도시재생 활성화계획에 따라 조성하는 주민 공동이용시설\*의 안정적인 자립 운영을 위해 마을관리 사회적협동조합 초기 사업비 지원 필요

\* 부강행복 돌봄센터('25.1월 위탁 예정), 부강마실공방('25. 상반기 준공 예정)

○ (민간자본보조(이전재원)) 도시재생 활성화계획에 포함된 노후주택 집수리사업\*을 통한 주거 복지 실현 및 마을경관 향상을 위해 지방비 편성 필요

\* 준공된 지 20년 이상 된 노후주택 등 열악한 주거공간을 대상으로 정주여건 개선 등을 위한 사업

○ (시설비) 현재 추진 중인 부강마실공방 건립사업 잔여공사 마무리 및 안전보행로 조성사업 추진을 위한 예산 편성 필요

○ (자산 및 물품취득비) 부강마실공방 건립사업('25. 상반기 준공 예정) 추진 시기에 맞춰 예산 편성 필요

## 4

# **맹곡천 자연재해위험개선지구 정비(계속)**

담당자 : 윤종대 국가하천팀장 박무영 (☎300-5341)

## **1 편성요구액**

(단위:천원)

편 성 목 (통계목)		2022년	2023년	2024년	2025년 예산안	2026년 이 후
계	예산액	482,000	3,000,000	4,460,000	2,796,000	7,262,000
	지출액	482,000	2,999,432	3,504,656		
시설비및부대비 (시설비)	예산액	478,000	2,882,000	4,278,000	2,589,000	7,100,748
	지출액	478,000	2,882,000	3,500,000		
시설비및부대비 (감리비)	예산액	-	100,000	172,000	197,000	151,252
	지출액	-	100,000	-		
시설비및부대비 (시설부대비)	예산액	4,000	18,000	10,000	10,000	10,000
	지출액	4,000	17,432	4,656		

## **2 편성사유**

### **① 사업개요**

- 사업구분 : 군특보조(50%)
- 사업내용 : 하천정비 L=1.81km, 교량 2개소 등(소정면 대곡리)
- 사업기간 : 2021.1.1.~2026.8.31
- 사 업 비 : 18,800,000천원(국비9,000,000천원, 시비9,800,000천원)
- 추진근거 : 「자연재해대책법」 제14조

구 분	중기지방 재정계획	지방재정 영향평가	투자심사	공유재산 관리계획	정수물품 승인	지방 보조금	연구용역	행사· 축제	민간 위탁	출자· 출연금
대상/비대상	대상	비대상	비대상	비대상	비대상	비대상	비대상	비대상	비대상	비대상
반영/미반영	반영	해당없음	해당없음	해당없음	해당없음	해당없음	해당없음	해당없음	해당없음	해당없음

[중기재정 수요전망 (단위 : 천원)]

- ('25) 2,796,000 ('26) 7,262,000

### **[연차별 투자계획]**

(단위 : 천원)

구 분	총사업비	2023년 이전	2024년				2025년 예산안 (C)	2026년	2027년	2028년 이후
			계 (A+B)	당 초 (A)	추 경(B)					
					1회	2회				
계	18,800,000	4,282,000	4,460,000	4,000,000	0	460,000	2,796,000	7,262,000	0	0
국 비	9,000,000	1,741,000	2,230,000	2,000,000		230,000	1,398,000	3,631,000		
시 비	9,800,000	2,541,000	2,230,000	2,000,000		230,000	1,398,000	3,631,000		

## ② 요구내용 및 산출근거

통계목	사업량	소요액(천원)	비고
계		2,796,000	
시설비	- 교량(L=43.0m, B=7.5~10.5m) 1개소 등 - 보상비 14필지(15억원)	2,589,000	- 설계('21.3.~'22.6.) - 지구지정('21.4.)
감리비	- 공사감리 1식	197,000	- 착공('23.8.)
시설부대비	- 조달수수료 및 출장여비	10,000	- 준공('26.8.) ※ 공정률 2%

## ③ 편성 필요성 및 증감사유

- 맹곡천은 ' 20.8월 호우피해(제방유실 420m, 교량 유실 1개소)가 발생하는 등 피해 위험이 많은 하천으로 자연재해위험개선지구로 지정( '21.4.30. 침수위험 “가” 등급)되어 국비를 지원받아 정비사업 추진(국비 50%, 시비50%)
- 원활한 자연재해위험개선지구 정비를 위해 '25년도 행안부 국비예산이 확정됨에 따라 2,796백만원(국비 1,398백만원, 시비 1,398백만원) 편성 필요

## 5

## 덕현천 자연재해위험개선지구 정비사업(계속)

담당자 : 구자열 국가하천팀장 박무영 (☎300-5341)

## 1 편성요구액

(단위:천원)

편 성 목 (통계목)		2022년	2023년	2024년	2025년 예산안	2026년 이 후
계	예산액	800,000	1,200,000	6,666,000	4,600,000	17,734,000
	지출액	800,000	1,198,692	4,801,850		
시설비및부대비 (시설비)	예산액	790,000	1,089,000	6,234,260	4,117,000	16,724,000
	지출액	790,000	1,089,000	4,799,050		
시설비및부대비 (감리비)	예산액	-	100,000	421,740	483,000	1,000,000
	지출액	-	100,000	-		
시설비및부대비 (시설부대비)	예산액	10,000	11,000	10,000	-	10,000
	지출액	10,000	9,692	2,800		

## 2 편성사유

## ① 사업개요

- 사업구분 : 균특보조(50%)
- 사업내용 : 하천정비 L=4.25km, 교량 11개소 등(전의면 읍내리 ~ 소정면 고등리)
- 사업기간 : 2018.1.1~2027.8.31
- 사 업 비 : 32,938,000천원(국비16,100,000천원, 시비16,838,000천원)
- 추진근거 : 「자연재해대책법」 제14조

구 분	중기지방재정계획	지방재정영향평가	투자심사	공유재산관리계획	정수물품승인	지방보조금	연구용역	행사·축제	민간위탁	출자·출연금
대상/비대상	대상	비대상	비대상	비대상	비대상	비대상	비대상	비대상	비대상	비대상
반영/미반영	반영	해당없음	해당없음	해당없음	해당없음	해당없음	해당없음	해당없음	해당없음	해당없음

[중기재정 수요전망 (단위 : 천원)]

- ('25) 4,600,000 ('26) 8,000,000 ('27) 9,734,000

[연차별 투자계획]

(단위 : 천원)

구 분	총사업비	2023년 이전	2024년				2025년 예산안 (C)	2026년	2027년	2028년 이후
			계 (A+B)	당 초 (A)	추 경(B)					
					1회	2회				
계	32,938,000	3,938,000	6,666,000	6,666,000	-	-	4,600,000	8,000,000	9,734,000	
국 비	16,100,000	1,600,000	3,333,000	3,333,000	-	-	2,300,000	4,000,000	4,867,000	
시 비	16,838,000	2,338,000	3,333,000	3,333,000	-	-	2,300,000	4,000,000	4,867,000	

## ② 요구내용 및 산출근거

통계목	사업량	소요액(천원)	비고
계		4,600,000	
시설비	- 축제 및 호안정비 L=0.9km - 교량 3개소 등 - 관급자재대(레미콘외) 및 폐기물처리비 - 보상비 20필지(5억)	4,117,000	- BOX2교 : L=22.1m, B=5.0m - 천농교 : L=21.0m, B=5.0m - 서정1교 : L=22.1m, B=6.0m ※ 공정률 2%
감리비	- 공사감리 1식	483,000	

## ③ 편성 필요성 및 증감사유

- 덕현천은 상습 피해 위험이 많은 하천으로 자연재해위험개선지구('21.4.30. 침수위험 나등급)로 지정되어 국비를 지원받아 정비사업을 추진(국비 50%, 시비50%)
- 원활한 자연재해위험개선지구 정비를 위해 '25년도 행안부 국비예산이 확정됨에 따라 4,600백만원(국비 2,300백만원, 시비 2,300백만원) 편성 필요

## 6

## 월하 자연재해위험개선지구 정비사업(계속)

담당자 : 권방순 지방하천팀장 박준용 (☎300-5351)

## ① 편성요구액

(단위:천원)

편 성 목 (통계목)		2022년	2023년	2024년	2025년 예산안	2026년 이 후
계	예산액	-	-	1,000,000	1,000,000	38,310,000
	결산액	-	-	9,533		
시설비및부대비 (시설비)	예산액	-	-	1,000,000	990,000	38,280,000
	결산액	-	-	9,533		
시설비및부대비 (시설부대비)	예산액	-	-	-	10,000	30,000
	결산액	-	-	-		

## ② 편성사유

## ① 사업개요

- 사업구분 : 군특보조 (50%)
- 사업내용 : 하천정비 6.3km, 교량설치 13개소, 우수관로 개량 1km 등
- 사업기간 : 2024.1.1~2029.12.31
- 사 업 비 : 40,310,000천원(국비20,155,000천원, 시비20,155,000천원)
- 추진근거 : 「자연재해대책법」 제14조
- 사전절차이행여부

구분	중기지방재정계획	지방재정영향평가	투자심사	공유재산관리계획	정수물품승인	지방보조금	연구용역	행사·축제	민간위탁	출자·출연금
대상/비대상	대상	비대상	비대상	비대상	비대상	비대상	비대상	비대상	비대상	비대상
반영/미반영	반영	해당없음	해당없음	해당없음	해당없음	해당없음	해당없음	해당없음	해당없음	해당없음

## [중기재정 수요전망 (단위 : 천원)]

- ('25) 1,000,000 ('26) 6,000,000 ('27) 8,000,000 ('28) 13,000,000 ('29) 11,310,000

## [연차별 투자계획]

(단위 : 천원)

구분	총사업비	2023년 이전	2024년				2025년 예산안 (C)	2026년	2027년	2028년 이후
			계 (A + B)	당 초 (A)	추 경(B)					
					1회	2회				
계	40,310,000	-	1,000,000	1,000,000	0	0	1,000,000	6,000,000	8,000,000	24,310,000
국비	20,155,000	-	500,000	500,000	-	-	500,000	3,000,000	4,000,000	12,155,000
시비	20,155,000	-	500,000	500,000	-	-	500,000	3,000,000	4,000,000	12,155,000

② 요구내용 및 산출근거

통계목	사업량	소요액(천원)	비고
계		1,000,000	
시설비 및 부대비	- 실시설계비(6.3km)	800,000	- 설계 준공('25.12) - 측량 및 지질조사 등 용역준공 ( '25.8)
	- 조사측량(6.3km) 및 지반조사(13개소)	170,000	
	- 소규모환경영향평가	20,000	
	- 조달수수료 및 출장여비	10,000	

③ 편성 필요성 및 증감사유

- 집중강우 상습피해 지역인 연서면 용암리, 쌍류리, 청라리 일원의 침수피해 예방을 위해 월하지구를 자연재해위험개선지구로 지정('23.4.20)하였고, '24년도 실시설계를 착수하여 추진중에 있음(계속비)
- 조속한 사업추진을 통한 반복적 주민 피해 방지를 위해 '25년 설계마무리 예산 1,000백만원반영 필요



담당자 : 권방순 지방하천팀장 박준용 (☎300-5351)

## ① 편성요구액

(단위:천원)

편 성 목 (통계목)		2022년	2023년	2024년	2025년 예산안	2026년 이 후
계	예산액	-	-	1,000,000	1,000,000	37,692,000
	결산액	-	-	6,440		
시설비및부대비 (시설비)	예산액	-	-	1,000,000	990,000	37,662,000
	결산액	-	-	6,440		
시설비및부대비 (시설부대비)	예산액	-	-	-	10,000	30,000
	결산액	-	-	-		

## ② 편성사유

## ① 사업개요

- 사업구분 : 균특보조 (50%)
- 사업내용 : 하천정비 6.6km, 교량설치 5개소, 우수관로 개량 2.8km 등
- 사업기간 : 2024.1.1~2029.12.31
- 사 업 비 : 39,692,000천원(국비19,846,000천원, 시비19,846,000천원)
- 추진근거 : 「자연재해대책법」 제14조
- 사전절차이행여부

구분	중기지방재정계획	지방재정영향평가	투자심사	공유재산관리계획	정수물품승인	지방보조금	연구용역	행사·축제	민간위탁	출자·출연금
대상/비대상	대상	비대상	비대상	비대상	비대상	비대상	비대상	비대상	비대상	비대상
반영/미반영	반영	해당없음	해당없음	해당없음	해당없음	해당없음	해당없음	해당없음	해당없음	해당없음

## [중기재정 수요전망 (단위 : 천원)]

- ('25) 1,000,000 ('26) 6,000,000 ('27) 8,000,000 ('28) 13,000,000 ('29) 10,692,000

## [연차별 투자계획]

(단위 : 천원)

구분	총사업비	2023년 이전	2024년				2025년 예산안 (C)	2026년	2027년	2028년 이후
			계 (A+B)	당 초 (A)	추 경(B)					
					1회	2회				
계	39,692,000	-	1,000,000	1,000,000	0	0	1,000,000	6,000,000	8,000,000	23,692,000
국비	19,846,000	-	500,000	500,000	-	-	500,000	3,000,000	4,000,000	11,846,000
시비	19,846,000	-	500,000	500,000	-	-	500,000	3,000,000	4,000,000	11,846,000

## ② 요구내용 및 산출근거

통계목	사업량	소요액(천원)	비고
계		1,000,000	
시설비 및 부대비	- 실시설계비(6.6km)	800,000	- 설계 준공('25.12) - 측량 및 지질조사 등 용역준공 ( '25.8)
	- 조사측량(6.6km) 및 지반조사(5개소)	170,000	
	- 소규모환경영향평가	20,000	
	- 조달수수료 및 출장여비	10,000	

## ③ 편성 필요성 및 증감사유

- 집중강우 상습피해 지역인 금남면 황용리, 대박리, 달전리 일원의 침수피해 예방을 위해 삼성지구를 자연재해위험개선지구로 지정('23.4.20)하였고, '24년도 실시설계를 착수하여 추진중에 있음(계속비)
- 조속한 사업추진을 통한 반복적 주민 피해 방지를 위해 '25년 설계마무리 예산 1,000백만원 반영 필요

## 8

## 노송 자연재해위험개선지구 정비사업 (신규)

담당자 : 권방순 지방하천팀장 박준용 (☎300-5351)

## ① 편성요구액

(단위:천원)

편 성 목 (통계목)		2022년	2023년	2024년	2025년 예산안	2026년 이 후
계	예산액	-	-	-	1,000,000	21,596,000
	결산액	-	-	-		
시설비및부대비 (시설비)	예산액	-	-	-	990,000	21,566,000
	결산액	-	-	-		
시설비및부대비 (시설부대비)	예산액	-	-	-	10,000	30,000
	결산액	-	-	-		

## ② 편성사유

## ① 사업개요

- 사업구분 : 균특보조 (50%)
- 사업내용 : 하천정비 3.0km, 교량설치 10개소, 우수관로 개량 0.7km 등
- 사업기간 : 2025.1.1~2030.12.31
- 사 업 비 : 22,596,000천원(국비11,298,000천원, 시비11,298,000천원)
- 추진근거 : 「자연재해대책법」 제14조
- 사전절차이행여부

구 분	중기지방재정계획	지방재정영향평가	투자심사	공유재산관리계획	정수물품승인	지방보조금	연구용역	행사·축제	민간위탁	출자·출연금
대상/비대상	대상	비대상	비대상	비대상	비대상	비대상	비대상	비대상	비대상	비대상
반영/미반영	반영	해당없음	해당없음	해당없음	해당없음	해당없음	해당없음	해당없음	해당없음	해당없음

## [중기재정 수요전망 (단위 : 천원)]

- ('25) 1,000,000 ('26) 1,000,000 ('27) 6,000,000 ('28) 6,000,000 ('29) 8,596,000

## [연차별 투자계획]

(단위 : 천원)

구 분	총사업비	2023년 이전	2024년				2025년 예산안 (C)	2026년	2027년	2028년 이후
			계 (A+B)	당 초 (A)	추 경(B)					
					1회	2회				
계	22,596,000	-	-	-	-	-	1,000,000	1,000,000	6,000,000	14,596,000
국 비	11,298,000	-	-	-	-	-	500,000	500,000	3,000,000	7,298,000
시 비	11,298,000	-	-	-	-	-	500,000	500,000	3,000,000	7,298,000

## ② 요구내용 및 산출근거

통계목	사업량	소요액(천원)	비고
계		1,000,000	
시설비 및 부대비	- 실시설계비(3.0km)	800,000	- 설계 발주('25.1) - 측량 및 지질조사 등 용역발주 ( '25.1)
	- 조사측량(3.0km) 및 지반조사(10개소)	170,000	
	- 소규모환경영향평가	20,000	
	- 조달수수료 및 출장여비	10,000	

## ③ 편성 필요성 및 증감사유

- 집중강우 상습피해 지역인 연동면 노송리, 예양리 일원의 침수피해 예방을 위해 노송지구를 자연재해위험개선지구로 지정('23.4.20)하였고, '25년도 자연재해위험개선지구 정비 신규사업 대상지로 선정(행안부)됨에 따라 설계예산을 편성하여 사업 추진하고자 함(계속비)
- 조속한 사업추진을 통한 반복적 주민 피해 방지를 위해 '25년 설계예산 1,000백만원 반영 필요

## 9

## 월하천 재해예방사업(계속)

담당자 : 이호진 지방하천팀장 박준용 (☎300-5351)

## ① 편성요구액

(단위:천원)

편 성 목 (통계목)		2022년	2023년	2024년	2025년 예산안	2026년 이 후
계	예산액	800,000	2,250,000	5,200,000	8,500,000	-
	결산액	800,000	2,105,334	2,262,299		
시설비및부대비 (시설비)	예산액	799,670	2,141,810	4,730,000	7,818,000	-
	결산액	799,670	1,997,144	2,098,750		
시설비및부대비 (감리비)	예산액	-	105,900	464,000	680,000	-
	결산액	-	105,900	163,149		
시설비및부대비 (시설부대비)	예산액	330	2,290	6,000	2,000	-
	결산액	330	2,290	400		

## ② 편성사유

## ① 사업개요

- 사업구분 : 자체 ※ 기존 균특보조(50%)에서 '20년도부터 지방이양
- 사업내용 : 하천정비 L=4.6km, 교량 5개소 등(연서면 국촌리 ~ 고북리)
- 사업기간 : 2014.1.1~2025.12.31
- 사 업 비 : 20,110,000천원(국비1,180,000천원, 시비18,930,000천원)
- 추진근거 : 「하천법」 제27조
- 사전절차이행여부

구분	중기지방 재정계획	지방재정 영향평가	투자심사	공유재산 관리계획	정수물품 승인	지방 보조금	연구용역	행사· 축제	민간 위탁	출자· 출연금
대상/비대상	대상	비대상	비대상	비대상	비대상	비대상	비대상	비대상	비대상	비대상
반영/미반영	반영	해당없음	해당없음	해당없음	해당없음	해당없음	해당없음	해당없음	해당없음	해당없음

[중기재정 수요전망 (단위 : 천원)]

- ('25) 8,500,000

[연차별 투자계획]

(단위 : 천원)

구 분	총사업비	2023년 이전	2024년				2025년 예산안 (C)	2026년	2027년	2028년 이후
			계 (A+B)	당 초 (A)	추 경(B)					
					1회	2회				
계	20,110,000	6,410,000	5,200,000	5,200,000	-	-	8,500,000	-	-	-
국 비	1,180,000	1,180,000	-	-	-	-	-	-	-	-
시 비	18,930,000	5,230,000	5,200,000	5,200,000	-	-	8,500,000	-	-	-

## ② 요구내용 및 산출근거

통계목	사업량	소요액(천원)	비고
계		8,500,000	
시설비	- 교량 재가설 3개소 - 축제 및 호안정비 L=4.0km	7,818,000	- 설계('14.10.~'19.12.) - 행정절차 이행 및 편입 토지 보상('20.1.~) - 공사 착공('22.4.) - 준공('25.12.)
감리비	- 공사감리 1식	680,000	
시설부대비	- 감독여비 등	2,000	

## ③ 편성 필요성 및 증감사유

- 집중호우 등 자연재해로부터 지역주민의 생명과 재산을 보호하기 위하여 하천기본계획을 충족하지 못하는 지방하천에 대한 정비 필요
- 환경부 지방하천정비계획(MP) 우선 순위에 따라 2025년도까지 준공을 목표로 추진하는 사업으로 원활한 공사 추진을 위해 2025년도 예산 8,500백만 원 편성 필요

# 10 조천(신방지구) 재해예방사업(전환)(계속)

담당자 : 안도연 지방하천팀장 박준용 (☎300-5331)

## 1 편성요구액

(단위:천원)

편 성 목 (통계목)		2022년	2023년	2024년	2025년 예산안	2026년 이 후
계	예산액	200,000	450,000	500,000	4,000,000	21,610,000
	결산액	200,000	450,000	499,350		
시설비및부대비 (시설비)	예산액	199,580	449,610	499,000	3,885,000	20,591,000
	결산액	199,580	449,610	499,000		
시설비및부대비 (감리비)	예산액	-	-	-	100,000	1,000,000
	결산액	-	-	-		
시설비및부대비 (시설부대비)	예산액	420	390	1,000	15,000	19,000
	결산액	420	390	350		

## 2 편성사유

### ① 사업개요

- 사업구분 : 자체 ※ 기존 균특보조(50%)에서 '20년도부터 지방이양
- 사업내용 : 하천정비 L=6.0km, 교량 8개소 등(전의면 읍내리 ~ 달전리)
- 사업기간 : 2019.1.1~2028.12.31
- 사 업 비 : 28,000,000천 원(국비350,000천 원, 시비27,650,000천 원)
- 추진근거 : 「하천법」 제27조
- 사전절차이행여부

구분	중기지방재정계획	지방재정영향평가	투자심사	공유재산관리계획	정수물품승인	지방보조금	연구용역	행사·축제	민간위탁	출자·출연금
대상/비대상	대상	비대상	비대상	비대상	비대상	비대상	비대상	비대상	비대상	비대상
반영/미반영	반영	해당없음	미반영	미반영	해당없음	해당없음	해당없음	해당없음	해당없음	해당없음

[중기재정 수요전망 (단위 : 천원)]

- ('25) 4,000,000 ('26) 8,000,000 ('27) 8,000,000 ('28) 5,610,000

[연차별 투자계획]

(단위 : 천원)

구 분	총사업비	2023년 이전	2024년				2025년 예산안 (C)	2026년	2027년	2028년 이후
			계 (A+B)	당 초 (A)	추 경(B)					
					1회	2회				
계	28,000,000	1,890,000	500,000	500,000	-	-	4,000,000	8,000,000	8,000,000	5,610,000
국 비	350,000	350,000	-	-	-	-	-	-	-	-
시 비	27,650,000	1,540,000	500,000	500,000	-	-	4,000,000	8,000,000	8,000,000	5,610,000

## ② 요구내용 및 산출근거

통계목	사업량	소요액(천원)	비고
계		4,000,000	
시설비	- 편입토지 보상비 - 하천 제방 정비 L=6km 등	3,885,000	- 설계('19.1.~'20.12.) - 행정절차 이행 및 편입토지 보상 추진('21.1.~) - 착공('25.1.) - 준공('28.12.)
감리비	- 공사감리 1식	100,000	
시설부대비	- 건설기술용역평가 수수료 - 공사 및 감리 조달수수료 - 감독 여비 등	15,000	

## ③ 편성 필요성 및 증감사유

- 집중호우 등 자연재해로부터 지역 주민의 생명과 재산을 보호하기 위하여 하천 기본계획을 충족하지 못하는 지방하천에 대한 정비 필요
- 환경부 지방하천정비계획(MP) 우선 순위에 따라 2028년도까지 준공을 목표로 추진하는 사업으로 원활한 공사 추진을 위해 2025년도 예산 4,000백만원 편성 필요



담당자 : 권방순 지방하천팀장 박준용 (☎300-5351)

## ① 편성요구액

(단위:천원)

편 성 목 (통계목)		2022년	2023년	2024년	2025년 예산안	2026년 이 후
계	예산액	-	-	-	1,000,000	1,000,000
	결산액	-	-	-		
시설비및부대비 (시설비)	예산액	-	-	-	990,000	990,000
	결산액	-	-	-		
시설비및부대비 (시설부대비)	예산액	-	-	-	10,000	10,000
	결산액	-	-	-		

## ② 편성사유

## ① 사업개요

- 사업구분 : 자체(기존 군특보조(50%)에서 '20년도부터 지방이양)
- 사업내용 : 하천정비 3.5km, 교량설치 6개소 등
- 사업기간 : 2025.1.1~2030.12.31
- 사 업 비 : 17,259,000천원(시비100%)
- 추진근거 : 「하천법」 제27조
- 사전절차이행여부

구분	중기지방재정계획	지방재정영향평가	투자심사	공유재산관리계획	정수물품승인	지방보조금	연구용역	행사·축제	민간위탁	출자·출연금
대상/비대상	대상	비대상	비대상	비대상	비대상	비대상	비대상	비대상	비대상	비대상
반영/미반영	반영	해당없음	해당없음	해당없음	해당없음	해당없음	해당없음	해당없음	해당없음	해당없음

## [중기재정 수요전망 (단위 : 천원)]

- ('25) 1,000,000 ('26) 1,000,000 ('27) 4,000,000 ('28) 4,000,000 ('29) 7,259,000

## [연차별 투자계획]

(단위 : 천원)

구 분	총사업비	2023년 이전	2024년				2025년 예산안 (C)	2026년	2027년	2028년 이후
			계 (A + B)	당 초 (A)	추 경(B)					
					1회	2회				
계	17,259,000	-	-	-	-	-	1,000,000	1,000,000	4,000,000	11,259,000
국 비	-	-	-	-	-	-	-	-	-	-
시 비	17,259,000	-	-	-	-	-	1,000,000	1,000,000	4,000,000	11,259,000

## ② 요구내용 및 산출근거

- 지방하천 종합정비계획 투자우선순위에 따라 조천 달전지구 정비사업 착수를 위한 '25년도 실시설계 및 조사 용역비 1,000,000천원 요구

통계목	사업량	소요액(천원)	비고
계		1,000,000	
시설비 및 부대비	- 실시설계비(3.5km)	800,000	- 설계 발주('25.1) - 측량 및 지질조사 등 용역발주 ( '25.1)
	- 조사측량(3.5km) 및 지반조사(6개소)	170,000	
	- 소규모환경영향평가	20,000	
	- 조달수수료 및 출장여비	10,000	

## ③ 편성 필요성 및 증감사유

- 집중강우로 인한 하천피해 예방을 위해 지방하천 종합정비계획에 따라 전의면 달전리 일원 조천(달전지구) 정비사업을 추진
- 조속한 사업추진을 통한 반복적 주민 피해 방지를 위해 '25년 설계예산 1,000백만원 반영 필요

담당자 : 박이슬 친환경종합타운팀장 이향숙 (☎300-4751)

## ① 편성요구액

(단위:천 원)

편 성 목 (통계목)		2022년	2023년	2024년	2025년 예산안	2026년 이 후
계	예산액	85,500	224,000	24,503,852	-	139,186,148
	결산액	155,241	26,744	20,052,544		
시설비및부대비 (시설비)	예산액	-	-	24,488,852	-	-
	결산액	130,750	-	20,037,413		
일반운영비 (사무관리비)	예산액	82,500	-	-	-	-
	결산액	20,992	13,806	7,611		
일반운영비 (공공운영비)	예산액	-	-	-	-	-
	결산액	621	-	-		
여비 (국내여비)	예산액	3,000	-	-	-	-
	결산액	395	-	3,237		
일반보전금 (행사실비지원금)	예산액	-	-	15,000	-	-
	결산액	2,483	12,938	4,283		
예비비및기타 (예비비)	예산액	-	-	-	-	-
	결산액	-	-	-		
여비 (국제화여비)	예산액	-	64,000	-	-	-
	결산액	-	-	-		
일반보전금 (민간인국외여비)	예산액	-	160,000	-	-	-
	결산액	-	-	-		

## ② 편성사유

## ① 사업개요

- 사업구분 : 기타재원(LH 폐기물처리시설 설치 부담금)
- 사업내용 : 시 전역에서 발생하는 폐기물 처리시설 설치(소각시설 480톤/일, 주민편익시설 등)
- 사업기간 : 2020.1.1~2030.12.31
- 사 업 비 : 166,207,500천원 ※ 사업규모 등 총 사업비(국비, 시비 등) 협의(환경부기재부) 후 사업비 확정
- 추진근거 : 「폐기물처리시설 설치촉진 및 주변지역지원 등에 관한 법률」 제9조

○ 사전절차이행여부

구 분	중기지방재정계획	지방재정영향평가	투자심사	공유재산관리계획	정수물품승인	지방보조금	연구용역	행사·축제	민간위탁	출자·출연금
대상/비대상	대상	비대상	대상	대상	비대상	비대상	비대상	비대상	비대상	비대상
반영/미반영	반영	해당없음	미반영	반영	해당없음	해당없음	해당없음	해당없음	해당없음	해당없음

[중기재정 수요전망 (단위 : 천원)]

- ('25) - ('26) 20,000,000 ('27) 30,000,000 ('28) 30,000,000 ('29) 59,186,148

[연차별 투자계획]

(단위 : 천원)

구분	총사업비	2023년 이전	2024년				2025년 예산안 (C)	2026년	2027년	2028년 이후
			계 (A+B)	당 초 (A)	추 경(B)					
					1회	2회				
계	166,207,500	(2,517,500)	(24,503,852)	(20,015,000)	0	4,488,852	0	20,000,000	30,000,000	89,186,148
국비							0			
시비							0			
기타	166,207,500	2,517,500	24,503,852	20,015,000	0	4,488,852	0	20,000,000	30,000,000	89,186,148

② 요구내용 및 산출근거

○ 해당없음

③ 편성 필요성 및 증감사유

○ 예비타당성조사(면제) 신청 및 사업계획 적정성 검토, 국비 사전예산협의, 지방재정 투자심사 등 행정절차 추진으로 사업비 미편성

④ 참고자료

○ 폐기물처리시설 설치부담금(LH납부) 납부 현황

(단위 : 천원)

구 분	합 계	1회('20.12.09.)	2회('21.02.01.)	3회('22.02.03.)	4회('23.01.31.)
납부금액	166,021,776	2,000,000	40,000,000	60,000,000	64,021,776

#### 4. 채무부담행위 설명서, 지출상황 및 투자계획 : 해당없음



## 5. 지방세 지출보고서(추정액 기준)





## 5 지방세 지출보고서

### I. 지방세 비과세 · 감면 현황 개요

#### 1. 비과세 · 감면 총괄표

(단위: 원, %)

구 분		'23년(결산)	'24년(추계)*	비교 증감
비과세·감면액(A)		155,215,537,580	124,971,868,622	-30,243,668,958
	비과세	78,065,744,390	62,518,412,032	-15,547,332,358
	감면	77,149,793,190	62,453,456,590	-14,696,336,600
지방세 징수액(B)		776,429,673,300	830,504,290,000	54,074,616,700
비과세 · 감면율(A/A+B)		16.7	13.1	-3.6

\* '24년 추계액 = 감면실적(1~9월) + 추계액(10~12월)

#### 2. 기능별 비과세 · 감면 현황

(단위: 원, %)

분 야		'23년(결산)		'24년(추계)		비교 증감	
			비중		비중		비중
총 계		155,215,537,580	100.0	124,971,868,622	100.0	-30,243,668,958	-19.5
1	일반공공행정	29,176,783,750	18.8	30,624,415,499	24.5	1,447,631,749	5.0
2	공공질서 및 안전	211,369,380	0.1	102,686,628	0.1	-108,682,752	-51.4
3	교육	5,607,810,310	3.6	5,077,784,823	4.1	-530,025,487	-9.5
4	문화 및 관광	2,466,017,190	1.6	2,448,844,816	2.1	-17,172,374	-0.7
5	환경보호	271,872,780	0.2	36,476,620	0	-235,396,160	-86.6
6	사회복지	15,923,930,940	10.3	13,836,073,892	11.1	-2,087,857,048	-13.1
7	보건	200,710,090	0.1	206,805,748	0.2	6,095,658	3.0
8	농림해양수산	1,646,430,220	1.1	2,009,605,518	1.6	363,175,298	22.1
9	산업 · 중소기업	6,911,674,470	4.4	6,015,873,979	4.8	-895,800,491	-13.0
10	수송 및 교통	5,250,405,720	3.4	5,907,409,213	4.7	657,003,493	12.5
11	국토 및 지역개발	39,328,414,230	25.3	29,563,450,807	23.7	-9,764,963,423	-24.8
12	과학기술	137,302,500	0.1	287,971,296	0.2	150,668,796	109.7
13	국가	39,235,550,720	25.3	26,569,996,038	21.3	-12,665,554,682	-32.3
14	외국	0	0	0	0	0	0
15	기타	8,847,265,280	5.7	2,284,473,745	1.8	-6,562,791,535	-74.2

### 3. 세목별 비과세 · 감면 현황

(단위: 원, %)

분 야		'23년(결산)		'24년(추계)		비교 증감	
			비중		비중		비중
총 계		155,215,537,580	100	124,971,868,622	100	-30,243,668,958	-19.4
	보통세	153,013,552,800	98.6	122,772,517,856	98.2	-30,241,034,944	-19.8
	취득세	74,290,621,170	47.9	43,409,864,296	34.7	-30,880,756,874	-41.6
	등록면허세	983,879,600	0.6	264,795,565	0.2	-719,084,035	-73.1
	레저세	-	-	-	-	-	-
	지방소비세	-	-	-	-	-	-
	주민세	348,920,040	0.2	457,178,313	0.4	108,258,273	31
	재산세	76,240,935,770	49.1	77,494,183,073	62	1,253,247,303	1.6
	자동차세	1,149,196,220	0.8	1,146,496,609	0.9	-2,699,611	-0.2
	지방소득세	-	-	-	-	-	-
	담배소비세	-	-	-	-	-	-
	목적세	2,201,984,780	1.4	2,199,350,766	1.8	-2,634,014	-0.1
	지역자원시설세	2,201,787,800	1.4	2,198,792,706	1.8	-2,995,094	-0.1
	지방교육세	196,980	0	558,060	0	361,080	183.32

#### 4. 비과세 · 감면액 주요 증감사유별 분석

(단위: 원)

감 면 유 형	'23년(결산)	'24년(추계)	증감액
지방자치단체 및 지방자치단체조합 기부채납을 조건으로 취득	659,785,620	10,163,427	-649,622,193
택지개발용 토지 등에 대한 취득	16,218,163,120	18,265,465,098	2,047,301,978
국가가 취득하는 재산	38,714,222,850	26,230,214,485	-12,484,008,365
지방자치단체 및 지방자치단체조합이 취득하는 재산	25,110,614,990	27,813,307,070	2,702,692,080
공공기관 지방이전에 대한 감면	286,776,320	423,682,035	136,905,715
친환경 건축물등에 대한 감면	271,748,850	36,298,729	-235,450,121
산업단지등에 대한 감면	22,399,242,630	10,514,021,167	-11,885,221,463
임대주택에 대한 감면	10,057,754,430	2,904,691,825	-7,153,062,605
신탁재산에 대한 비과세	429,548,850	145,383,787	-284,165,063
사립학교 및 외국교육기관에 대한 과세특례	1,950,347,490	1,868,928,507	-81,418,983
주택공급 확대를 위한 감면	3,094,334,780	7,330,785,920	4,236,451,140
농업인에 대한 과세특례	788,386,800	1,244,557,105	456,170,305
종교 및 제사단체에 대한 과세특례	2,446,420,220	2,430,731,680	-15,688,540
장애인에 대한 감면	1,215,547,470	1,104,010,292	-111,537,178
금융기관 구조조정 지원을 위한 감면	16,819,080	528,000	-16,291,080
경형자동차에 대한 감면	827,631,670	759,165,360	-68,466,310
출산장려 및 양육지원을 위한 감면	878,420,390	1,616,765,466	738,345,076
농업협동조합 등의 농어업 관련사업에 대한 감면	398,771,400	285,158,039	-113,613,361
학술연구단체 및 장학단체에 대한 감면	1,800,890	1,818,883	17,993
법인의 합병으로 인한 취득 등에 대한 비과세	6,768,757,450	578,297,213	-6,190,460,237

## II. 지방세 비과세 · 감면 항목별 세부내역

### 1. 일반공공행정

연번	지방세지출 항목 및 근거법령	지방세지출액(단위 : 원)		
		세 목	'23년(결산)	'24년(추계)
일반공공행정		합 계	29,176,783,750	30,624,415,499
1	지방자치단체 및 자치단체조합에 대한 비과세  - 취득·등록면허·주민세·재산·자동차·지방소득·지역자원시설세 비과세(지방세법 §9①, §26①, §77① 1호, §90, §109① 1호, §145① 1호, §145②)  - 지방자치단체가 국방, 경호 및 소방, 환자수송, 청소, 오물수거와 도로공사 등에 사용하는 자동차에 대한 자동차세 비과세(지방세법 §126 1.2호)	소 계	25,110,614,990	27,813,307,070
		취 득 세	3,756,784,100	6,182,707,840
		등록면허세	602,099,590	6,289,547
		주 민 세	13,433,750	20,328,500
		재 산 세	20,354,293,510	21,214,003,328
		자동차세	24,657,280	27,637,872
		지역자원시설세	359,346,760	362,339,983
2	지방자치단체 등 기부채납 부동산에 대한 비과세  - 지방자치단체 및 자치단체조합에 귀속 또는 기부채납을 조건으로 취득하는 부동산에 대한 취득세 비과세(지방세법 §9②)	소 계	659,785,620	10,163,427
		취 득 세	659,785,620	10,163,427
3	지방자치단체 등이 사용하는 공용·공공용 재산에 대한 비과세  - 지방자치단체 및 자치단체조합이 1년 이상 공용·공공용에 사용하는 재산에 대한 재산·지역자원시설세 비과세(지방세법 §109② §145②)	소 계	2,254,222,750	2,212,958,646
		재 산 세	2,239,054,430	2,203,329,821
		지역자원시설세	15,168,320	9,628,825
4	주민공동체에 대한 비과세  - 마을회 등 주민공동체의 주민공동소유 부동산 등에 대한 취득·등록면허·주민세·재산·지역자원시설세 비과세(지방세법 §26② 4호 지방세특례제한법 §90①, §90②)	소 계	89,222,490	96,834,828
		취 득 세	0	282,027
		재 산 세	83,017,200	90,726,283
		등록면허세	447,000	495,000
		지역자원시설세	5,758,290	5,331,518
5	사유 도로·하천·제방·구거·유지·묘지에 대한 비과세  - 묘지에 관한 등기에 대한 등록면허 비과세(지방세법 §26② 3호)  - 도로·하천·제방·구거·유지·묘지에 대한 재산·지역자원시설세 비과세(지방세법 §109③ 1호, §145②)	소 계	1,047,971,250	469,722,238
		재 산 세	1,047,971,250	469,722,238
6	지방공사 등에 대한 감면  - 지방공사·공단 등에 대하여 취득·등록면허·재산	소 계	14,966,650	21,429,290
		재 산 세	14,966,650	21,429,290

연번	지방세지출 항목 및 근거법령	지방세지출액(단위 : 원)		
		세 목	'23년(결산)	'24년(추계)
	세 감면(지방세특례제한법 §85의2①②) - 지방자치단체가 자본금 및 출연하여 설립한 주식회사, 재단법인에 대한 취득.재산.등록면허세 감면(50%)(지방세특례제한법 §85의2③) - 한국지역정보개발원 고유업무 부동산 취득세 감면(50%) (지방세특례제한법 §85의2④)			

## 2. 공공질서 및 안전

연번	지방세지출 항목 및 근거법령	지방세지출액(단위 : 원)		
		세 목	'23년(결산)	'24년(추계)
	<b>공공질서 및 안전</b>	<b>합 계</b>	<b>211,369,380</b>	<b>102,686,628</b>
7	<b>천재 등으로 인한 대체취득 등에 대한 비과세</b> - 천재.지변.소실.도괴 기타 불가항력으로 인하여 멸실 또는 파손된 건축물.선박.자동차 및 기계장비를 개수 또는 대체취득하는 경우 등에 대하여 취득.등록면허.레저.주민세.재산.자동차.지방소득.담배소비.지역자원시설세 비과세(지방세특례제한법 §4④, §92① 1호, §92②.③)	<b>소 계</b>	<b>211,369,380</b>	<b>102,686,628</b>
		취 득 세	66,471,030	23,940,627
		재 산 세	48,963,890	42,508
		자동차세	95,169,010	78,702,394
		지역자원시설세	765,450	1,099

## 3. 교육

연번	지방세지출 항목 및 근거법령	지방세지출액(단위 : 원)		
		세 목	'23년(결산)	'24년(추계)
	<b>교 육</b>	<b>합 계</b>	<b>5,607,810,310</b>	<b>5,077,784,823</b>
8	<b>교육자치단체에 대한 비과세</b> - 교육자치단체에 대한 취득.등록면허.주민세.재산.지방소득.지역자원시설세 비과세(지방세법 §9①, §26①, §77① 1호, §90, §109① 1호, §145① 1호, §145②)	<b>소 계</b>	<b>3,644,847,670</b>	<b>3,204,554,570</b>
		취 득 세	424,459,020	26,390,760
		등록면허세	550,500	550,500
		주 민 세	115,008,250	132,194,500
		재 산 세	2,501,263,900	2,447,737,138

연번	지방세지출 항목 및 근거법령	지방세지출액(단위 : 원)		
		세 목	'23년(결산)	'24년(추계)
		지역자원시설세	603,566,000	597,681,672
9	<b>교육자치단체 등이 사용하는 공용.공공용 재산에 대한 비과세</b> - 교육자치단체가 1년 이상 공용 또는 공공용에 사용하는 재산에 대한 재산.지역자원시설세 비과세(지방세법 §109②, §145②)	소 계	10,814,260	2,482,863
		재 산 세	10,814,260	2,482,863
10	<b>사립학교 및 외국교육기관에 대한 과세특례</b> - 학교 및 외국교육기관에 대하여 취득·등록면허·주민세·재산·지역자원시설세 비과세(지방세특례제한법 §41①, §41②, §41③, §41⑤) - 산업체부설 중.고등학교 및 유치원의 교육용 부동산, 학교의 기숙사용 부동산 및 학생들의 실험 실습용 차량·기계장비·항공기·입목·선박에 대하여 취득·주민세·재산·지역자원시설세 면제(지방세특례제한법 §42①, §42②, §42⑤) - 국립대학법인 전환 이전에 체결한 계약에 따라 기부자에게 무상사용을 허가한 부동산에 대해서는 무상사용기간 동안 재산세 및 지역자원시설세 면제(지방세특례제한법 §41⑥) - 「고등교육법」 제4조에 따라 설립된 의과대학(한의과대학, 치과대학 및 수의과대학을 포함한다)의 부속병원에 대해서는 다음 각 호에 따라 취득세 및 재산세를 각각 경감한다(지방세특례제한법 §41⑦)	소 계	1,950,347,490	1,868,928,507
		취 득 세	111,712,500	28,792,227
		등록면허세	606,000	585,000
		주 민 세	74,575,750	75,025,750
		재 산 세	1,637,338,150	1,648,303,438
		지역자원시설세	126,115,090	116,222,092
11	<b>학술연구단체 및 장학단체에 대한 감면</b> - 학술연구단체 및 장학단체의 업무용 부동산에 대하여 취득·재산·지역자원시설세 면제(지방세특례제한법 §45①) - 장학법인의 장학금 지급용 임대용 부동산에 대하여 취득·재산·지역자원시설세 감면(지방세특례제한법 §45②)	소 계	1,800,890	1,818,883
		재 산 세	1,800,890	1,818,883

#### 4. 문화 및 관광

연번	지방세지출 항목 및 근거법령	지방세지출액(단위 : 원)		
		세 목	‘23년(결산)	‘24년(추계)
문화 및 관광		합 계	2,466,017,190	2,448,844,816
12	<b>종교.제사단체에 대한 과세특례</b>  - 종교.제사 목적의 비영리단체에 대하여 취득·등록면허·주민세·재산·지역자원시설세 비과세(지방세특례제한법 §50①, §50②, §50③, §50⑤, §50⑥)  - 종교재단의 의료업용 부동산에 대하여 취득·재산·지역자원시설세 감면(지방세특례제한법 §38④)	소 계	2,446,420,220	2,430,731,680
		취 득 세	1,297,324,870	1,157,023,133
		등록면허세	93,000	78,000
		주 민 세	30,868,790	81,330,689
		재 산 세	1,022,919,030	1,091,380,769
		지역자원시설세	95,214,530	100,919,089
13	<b>문화.예술 지원을 위한 과세특례</b>  - 정부 인.허가 또는 민법 외의 법률에 의하여 설립된 문화예술단체의 업무용 부동산 취득·재산·지역자원시설세 면제(지방세특례제한법 §52①)  - 도서관에 관한 등기·등록에 대해서 취득·등록면허 비과세(지방세특례제한법 §52②)  - 도서관·박물관·미술관용 부동산 취득·재산·지역자원시설세 면제(지방세특례제한법 §44)	소 계	11,311,650	11,939,807
		재 산 세	11,311,650	11,939,807
14	<b>문화재 등에 대한 과세특례</b>  - 문화유산에 관한 국민신탁법인의 고유업무용 부동산 취득·재산·지역자원시설세 면제(지방세특례제한법 §53)  - 「문화재보호법」에 따라 사적지로 지정된 토지에 대하여 재산 비과세(지방세특례제한법 §55①)  - 「문화재보호법」에 따른 문화재에 대하여 재산 감면(지방세특례제한법 §55②)  - 국보, 문화재로 지정된 부동산 등 재산 면제(조례)  - (서울 종로) 역사문화미관지구 내 한옥에 대한 재산세 저율과세	소 계	8,285,320	6,173,329
		재 산 세	8,285,320	6,173,329

## 5. 환경보호

연번		지방세지출 항목 및 근거법령	지방세지출액(단위 : 원)		
			세 목	'23년(결산)	'24년(추계)
환경보호			합 계	271,872,780	36,476,620
15	환경환경공단에 대한 감면		소 계	26,490	74,644
	- 한국환경공단의 폐기물재활용시설, 기술개발 지원등의 사업용 부동산에 대하여 취득.재산세 감면(지방세특례제한법 §47)		재 산 세	26,490	74,644
16	자연환경 보호를 위한 감면		소 계	97,440	103,247
	- 국립공원관리공단이 공원관리사업용 부동산에 대하여 취득.재산세 25% 감면((지방세특례제한법 §48) - 자연환경자산에 관한 국민신탁법인의 고유업무 용 부동산 취득.재산.지역자원시설세 면제 (지방세특례제한법 §53)		재 산 세	97,440	103,247
17	친환경 건축물 등에 대한 감면		소 계	271,748,850	36,298,729
	- 녹색건축물인증 등급, 에너지효율등급에 따라 건축물 취득.재산세 5~15% 감면(지방세특례제한법 §47의2①) - 에너지절약형 친환경주택에 대해 에너지절감율 등에 따라 취득세 5~15% 감면(지방세특례제한법 §47의2②) - 신재생에너지 이용 건축물 인증을 받은 업무용 건축물 취득세 5~15% 감면(지방세특례제한법 §47의3①) - 내진성능확인을 받은 건축물에 대해서 취득. 재산세 감면(지방세특례제한법 §47의4①)		취 득 세	218,055,910	36,290,280
			재 산 세	53,692,940	8,449

## 6. 사회복지

연번	지방세지출 항목 및 근거법령	지방세지출액(단위 : 원)		
		세 목	‘23년(결산)	‘24년(추계)
사회복지		합 계	15,923,930,940	13,836,073,892
18	장애인에 대한 감면 - 장애등급 1~3급(시각장애 1~3급) 장애인의 승용자동차에 대하여 취득.자동차세 면제 (지방세특례제한법 §17①) - 시각장애(4급) 장애인의 승용자동차에 대하여	소 계	1,215,547,470	1,104,010,292
		취 득 세	644,918,570	527,310,573
		자동차세	570,628,900	576,699,719



연번	지방세지출 항목 및 근거법령	지방세지출액(단위 : 원)		
		세 목	'23년(결산)	'24년(추계)
	취득.자동차세 면제(조례)			
19	<b>한센환자 지원을 위한 감면</b> - 한센정착농원에 거주하는 한센환자가 취득하는 주택, 축사용 부동산 및 재활사업용 부동산에 대하여 취득세 면제(지방세특례제한법 §17의2)	소 계	6,041,670	7,234,795
		재 산 세	5,295,050	6,525,344
		지역자원시설세	746,620	709,451
20	<b>사회복지법인에 대한 감면</b> - 사회복지법인, 양로원.보육원.모자원.한센병자치료보호시설 등 사회복지사업을 목적으로 하는 단체, 한국한센복지협회에 대하여 취득·등록면허·주민세·재산·지역자원시설세 비과세(지방세특례제한법 §22①, §22②, §22③, §22⑤) - 사회적기업 부동산 등에 대하여 취득세 면제, 등록면허세 50%감면, 재산세 25% 감면(지방세특례제한법 §22의4) - 「사회복지사업법」에 따라 설립된 사회복지법인 이 의료기관을 경영하기 위하여 취득하거나 사용하는 부동산에 대해서 취득세 및 재산세 감면 (지방세특례제한법 §22⑥)	소 계	75,054,610	95,599,775
		취 득 세	0	6,250,173
		주 민 세	12,002,000	19,212,980
		재 산 세	55,651,090	62,707,681
		등록면허세	0	249,000
		지역자원시설세	7,401,520	7,179,941
21	<b>출산장려 및 양육지원을 위한 감면</b> - 영유아보육시설을 설치.운영하기 위한 부동산에 대해 취득·재산 면제(지방세특례제한법 §19) - 다자녀 양육용 자동차에 대하여 취득세 감면 (지방세특례제한법 §22의2①, §22의2②)	소 계	878,420,390	1,616,765,466
		취 득 세	819,291,770	1,552,053,107
		재 산 세	59,128,620	64,712,359
22	<b>노인복지시설에 대한 감면</b> - 노인복지시설 및 직접사용하는 부동산 취득 면제, 재산세 50% 감면(지방세특례제한법 §20① 1호) - 경로당용 부동산 재산·지역자원시설세 면제 (지방세특례제한법 §20① 1호) - 양로시설, 경로당 외 노인복지시설에 사용하는 부동산 취득세 25%, 재산세 25% 감면 (지방세특례제한법 §20① 2호)	소 계	40,463,590	174,686,968
		취 득 세	35,421,430	166,633,680
		재 산 세	4,791,450	7,888,851
		지역자원시설세	250,710	164,437
23	<b>노동조합에 대한 감면</b>	소 계	222,790	289,474

연번	지방세지출 항목 및 근거법령	지방세지출액(단위 : 원)		
		세 목	'23년(결산)	'24년(추계)
	- 노동조합의 업무용 부동산 취득.재산세 면제 (지방세법 §26)	재 산 세	222,790	289,474
24	<b>국가유공자 등에 대한 과세특례</b> - 「국가유공자 등 예우 및 지원에 관한 법률」 「5.18 민주유공자 예우에 관한 법률」 「특수임 무수행자 지원에 관한 법률」에 의한 대부금으 로 취득하는 부동산 취득.등록면허세 면제(지 방세특례제한법 §29①) - 국가유공자 등 단체에 대한 주민세 비과세 부동산 취 득.등록면허주민세.재산.지역자원시설세 면제(지방세특 례제한법 §29② §29③) - 국가유공자가 취득하는 2,000cc 이하 승용차 등에 대하여 취득.자동차세 면제(지방세특례제 한법 §17①) - 한국보훈복지의료공단의 보훈시설에 수용.입원중인 상이군경 등에게 공급하는 담배 담배소비세 면제 (지방세법 §54④ 7호)	소 계	513,635,940	543,130,486
		취 득 세	316,071,120	350,468,973
		자 동 차 세	19,7564,820	192,661,513
25	<b>주택거래에 대한 감면</b> - 40㎡이하.취득가액 1억원미만 주택을 취득하여 1가구 1주택이 되는 경우 취득세 면제(지방세특례제한법 §33②) - 유상거래 주택에 대한 취득세 감면(지방세특례제한 법 §40의2)	소 계	1,150,000	12,807,752
		취 득 세	1,150,000	12,775,867
		재 산 세	0	31,885
26	<b>임대주택에 대한 감면</b> - 임대주택사업자가 공동주택 임대할 목적으로 취 득하는 부동산 취득.재산세 감면(지방세특례제한 법 §31①·③)) - 한국토지주택공사의 60㎡이하 매입 임대용 공동주 택 등에 대하여 취득.재산세 50% 감면(지방세특 례제한법 §31④) - 한국토지주택공사의 임대목적 소유하는 소규 모 주택에 대하여 취득.재산세 50% 감면(지방 세특례제한법 §32①) - 대한주택보증주식회사가 일시적으로 매입한 미분양주택 및 부속토지에 대하여 재산세 50% 감면(지방세특례제한법 §34②)(삭제)	소 계	10,057,754,430	2,904,691,825
		취 득 세	7,592,679,000	472,413,548
		재 산 세	2,465,075,430	2,432,278,277

연번	지방세지출 항목 및 근거법령	지방세지출액(단위 : 원)		
		세 목	'23년(결산)	'24년(추계)
	<ul style="list-style-type: none"> <li>- 대한주택보증주식회사가 주거용 건축물 및 부속토지 한 매기간내 재매입하는 경우 취득세 면제(지방세특례제한법 §34③)(삭제)</li> <li>- 기업구조조정부동산투자회사.부동산집합투자 기구가 취득하는 주거용 부동산에 대해서 취득세 면제, 재산세 0.1% 과세(지방세특례제한법 §34④)(삭제)</li> <li>- 대한주택공사가 기업구조조정부동산투자회사 또는 부동산집합투자기구가 취득한 주거용 건축물 및 그 부속토지를 임대시 재산세 감면(지방세특례제한법 §34⑦)</li> <li>- 준공 후 미분양 주택에 대한 감면_2년이상 임대 취득세 감면(지방세특례제한법 §31의2 ①, §31의2②)</li> <li>- 임차인의 전세자금 마련 지원을 위한 주택담보대출 대출 주택에 대한 재산세액 공제【재산세액-(담보대출금액*60/100*1/1000)】 (지방세특례제한법 §35의3)</li> <li>- 준공공임대주택을 임대하려는 자가 국내에 임대 목적으로 공동주택 또는 오피스텔을 임대목적으로 직접사용할 경우 재산세.지역자원시설세를 감면 (지방세특례제한법 §31의3)</li> <li>- 부동산투자회사(해당 부동산투자회사의 발행 주식 총수에 대한 국가, 지방자치단체, 한국토지주택공사 및 지방공사가 단독 또는 공동으로 출자한 것으로 보는 소유주식 수의 비율이 100분의 50을 초과하는 경우를 말한다)가 임대할 목적으로 취득하는 부동산에 대해 취득세 감면(지방세특례제한법 §31의4)</li> </ul>			
27	<b>주택담보노후연금보증에 대한 감면</b>	<b>소 계</b>	<b>41,305,270</b>	<b>46,546,139</b>
	- 대상주택의 저당권설정등기에 대하여 등록면허세 면제 (지방세특례제한법 §35①)	등록면허세	11,725,500	16,384,000
	- 주택담보노후연금보증 담보로 제공된 주택 재산세 감면(지방세특례제한법 §35②)	재 산 세	29,579,770	30,162,139
	- 연금방식으로 생활자금 등을 지급받기 위한 장기주택저당대출에 가입한 사람이 담보로 제공하는 주택에 대한 재산세 감면(25%) (지방세특례제한법			

연번	지방세지출 항목 및 근거법령	지방세지출액(단위 : 원)		
		세 목	'23년(결산)	'24년(추계)
	§35③) - 노후생활안정자금을 지원받기 위하여 담보로 제공된 농지에 대하여 재산세 감면(6억원이라 100%) (지방세특례제한법 §35의2)			
28	<b>무주택자에 대한 주택공급 지원 등을 위한 감면</b> - 한국사랑의집짓기운동연합회가 무주택자에게 분양할 목적으로 취득하는 부동산에 대하여 취득.재산세 면제(지방세특례제한법 §36) - 생애최초 주택 취득 취득세 감면(§36의2①)(삭제) - (제주) 어려운가구집지어주기사업으로 취득하는 전용면적 60㎡ 이하의 주거용 부동산에 대하여 취득.재산.지역자원시설세 면제	소 계	3,094,334,780	7,330,310,920
		취 득 세	3,094,334,780	7,330,310,920

## 7. 보건

연번	지방세지출 항목 및 근거법령	지방세지출액(단위 : 원)		
		세 목	'23년(결산)	'24년(추계)
	<b>보건</b>	합 계	200,710,090	206,805,748
29	<b>공공의료기관에 대한 과세특례</b> - 서울대학교병원, 서울대학교치과병원, 국립대학교병원, 국립암센터, 의과대학부속병원의 사업용 부동산에 대하여 취득.재산.지역자원시설세 면제, 주민세 비과세(지방세특례제한법 §37, §41①) - 지방의료원의 의료사업용 부동산에 대한 취득.등록면허.재산.지역자원시설.주민.지방소득세 면제(조례)	소 계	169,847,210	183,438,973
		취 득 세	16,773,710	0
		재 산 세	153,073,500	183,438,973
30	<b>의료법인 등에 대한 과세특례</b> - 의료업을 개설한 자가 공중보건업무 종사명령을 이행하기 위하여 취득하는 면허, 공수의료 위촉된 수 의사가 취득하는 면허에 대하여 등록면허세 비과세(지방세법 §26② 4호) - 의료법인의 사업용 부동산에 대한 취득.재산세 면제(지방세특례제한법 §38①) - 사립대학교 의과대학 부속병원에 대한 주민세	소 계	30,862,880	23,366,775
		취 득 세	11,145,070	0
		재 산 세	19,717,810	23,366,775

연번	지방세지출 항목 및 근거법령	지방세지출액(단위 : 원)		
		세 목	'23년(결산)	'24년(추계)
	비과세(지방세특례제한법 §38②) - 지방의료원에 대한 취득·등록면허(종료)·재산세·주민세 면제(지방세특례제한법 §38③)			

## 8. 농림해양수산

연번	지방세지출 항목 및 근거법령	지방세지출액(단위: 원)		
		세 목	'23년(결산)	'24년(추계)
농림해양수산		합 계	1,646,430,220	2,009,605,518
31	<b>농업인에 대한 과세특례</b>  - 농업인의 농지·임야, 농업용 시설에 대해 취득세 50% 감면, 도로·하천점용 면허 등의 등록면허세 비과세(지방세특례제한법 §6)  - 농기계류에 대한 취득세 면제, 관정시설에 대한 취득·재산세 면제(지방세특례제한법 §7)  - 농업진흥지역 등에서 교환·분합하는 농지에 대한 취득세 면제 (지방세특례제한법 §8②)  - 농업·축산업에 대한 주민세 재산분 및 종원분 면제(지방세특례제한법 §10②)  - 농업용 석유류에 대한 자동차세 면제(조특법 §106의2 ① 1호)	소 계	788,386,800	1,244,557,105
		취 득 세	706,170,760	1,152,133,440
		주 민 세	75,843,500	81,697,844
		재 산 세	6,372,540	10,725,821
32	<b>농지확대개발을 위한 감면</b>  - 농업생산기반정비사업 등으로 인하여 취득하는 농지에 대해 취득세 면제(지방세특례제한법 §8①)  - 공유수면의 매립 또는 간척으로 인하여 취득하는 농지에 대하여 취득세 면제(지방세특례제한법 §8④)	소 계	40,379,520	1,659,627
		취 득 세	40,379,520	1,659,627
33	<b>한국농촌공사의 농업관련사업에 대한 감면</b>  - 농업인·영농조합법인·농업회사법인에게 농지관리기금 등을 융자할 경우 자당권설정등기 등록면허세 면제(지방세특례제한법 §13① 1호)  - 농지장기임대차사업 또는 영농규모확대사업에 따라 임차하는 토지에 관한 등기 등록면허세 면제 (지방세특례제한법 §13① 2호)  - 농지매매사업 등에 따라 취득하는 농지, 농업	소 계	9,610,480	8,098,302
		취 득 세	3,930,780	1,815,707
		재 산 세	5,679,700	6,282,595

연번	지방세지출 항목 및 근거법령	지방세지출액(단위 : 원)		
		세 목	'23년(결산)	'24년(추계)
	<p>생산기반정비계획에 따라 취득하는 농업기반 시설용 토지.시설물 취득.재산세 면제 (지방세 특례제한법 §13② 1호)</p> <ul style="list-style-type: none"> <li>- 한국농어촌공사의 경영회생지원사업용 부동산에 대해 취득세 면제, 재산세 50% 감면(지방세특례제한법 §13② 2호)</li> <li>- 영농규모확대사업으로 취득하는 농지 취득세 면제 (지방세특례제한법 §13② 3호)</li> <li>- 제3자 공급목적의 농어촌생활환경정비사업용 부동산 취득세 면제 (지방세특례제한법 §13② 4호)</li> <li>- 한국농어촌공사가 한국농어촌공사 및 농지관리기금법 제24조의 2제2항에 따라 취득하는 농지 취득세 면제 (지방세특례제한법 §13② 5호)</li> <li>- 국가 또는 지방자치단체 무상 귀속될 공공시설물 및 그 부속토지와 공공시설용지 재산세 면제(지방세특례제한법 §13③)</li> </ul>			
34	<b>농업법인에 대한 감면</b> <ul style="list-style-type: none"> <li>- 농업법인 등이 취득하는 농업용 부동산 취득세 면제, 영농.유통.가공용 부동산 취득.재산세 50% 감면, 설립등기 등록면허세 면제(지방세 특례제한법 §11)</li> </ul>	소 계	172,297,620	234,324,037
		취 득 세	85,759,450	125,056,173
		재 산 세	86,538,170	109,267,864
35	<b>임업인에 대한 감면</b> <ul style="list-style-type: none"> <li>- 임업인이 임업을 영위하기 위하여 교환.분합하는 임야 취득세 면제, 99만㎡이하 보전산지 취득세 50% 감면(지방세특례제한법 §8③)</li> <li>- 임업에 대한 주민(종업원 재산) 면제(지방세특례제한법 §10②)</li> </ul>	소 계	5,726,810	0
		취 득 세	5,726,810	0
36	<b>산림유전자원보호림 등 임야에 대한 재산세 비과세</b> <ul style="list-style-type: none"> <li>- 산림유전자원보호림.보안림 등 임야에 대한 재산세 비과세(지방세법 §109③ 2호)</li> </ul>	소 계	5,724,390	6,058,659
		재 산 세	5,724,390	6,058,659
37	<b>어업인에 대한 과세특례</b> <ul style="list-style-type: none"> <li>- 어업을 주업으로 하는 자가 어업을 영위하기 위하여 취득하는 어업권 및 어선에 대하여 취득세 50% 감면(지방세특례제한법 §9①)</li> <li>- 20톤 미만의 소형어선에 대하여 취득.재산.지역자원시설세 면제 (지방세특례제한법 §9②)</li> </ul>	소 계	19,230	18,465
		재 산 세	17,020	16,296
		지역자원시설세	2,210	2,169

연번	지방세지출 항목 및 근거법령	지방세지출액(단위 : 원)		
		세 목	'23년(결산)	'24년(추계)
	<ul style="list-style-type: none"> <li>- 출원에 따른 어업권 취득세 면제, 어업권에 관한 등록 면허세 면제(지방세특례제한법 §9 ③)</li> <li>- 어업에 대한 주민(종업원.재산) 면제(지방세특례제한법 §10②)</li> </ul>			
38	<b>영농자금 등의 용자지원을 위한 감면</b> <ul style="list-style-type: none"> <li>- 농협수협산림조합 등이 농어업인영농조합법인 등에 융자시 저당권설정등기 등록면허세 감면(75%) (지방세특례제한법 §10①1~5)</li> </ul>	소 계	209,634,640	205,897,026
		등록면허세	209,634,640	205,897,026
39	<b>농업협동조합 등의 농어업 관련사업에 대한 감면</b> <ul style="list-style-type: none"> <li>- 농협.수협.산림조합 중앙회의 구판사업용 부동산에 대하여 취득.재산세 25% 감면(지방세특례제한법 §14①)</li> <li>- 농협.수협.산림조합.업연초생산협동조합 중앙회의 공동이용시설사업용 부동산 등 취득세 50% 감면, 신용사업용 부동산 취득세 25% 감면(지방세특례제한법 §14②)</li> <li>- 농협.수협.산림조합.업연초생산협동조합의 조합에 대하여 주민세 50% 감면, 업무용 부동산 취득.재산세 면제(지방세특례제한법 §14 ③.④)</li> <li>- 농업지주회사와 농업협동조합의 자회사가 구매.판매 사업 등에 직접 사용하기 위하여 취득하는 다음 각 호의 부동산에 대해서 취득세 25%, 재산세 25% 감면 (지방세특례제한법 §14의2)</li> </ul>	소 계	398,771,400	285,158,039
		취 득 세	192,070,630	52,528,480
		재 산 세	206,700,770	232,629,559
40	<b>농수산물유통공사 등의 농어업관련사업에 대한 감면</b> <ul style="list-style-type: none"> <li>- 농수산물유통공사와 유통자회사의 농수산물 유통시설 및 교육훈련시설용 부동산 취득.재산세 50% 감면(지방세특례제한법 §15①)</li> <li>- 농수산물공사의 고유업무용 부동산 취득.재산세 감면 (100%) 및 법인등기 등록면허세 감면(100%)(지방세특례제한법 §15②)</li> </ul>	소 계	946,160	1,264,648
		재 산 세	946,160	1,264,648
41	<b>농어촌주택에 대한 감면</b> <ul style="list-style-type: none"> <li>- 농어촌생활환경정비사업.농어촌주거환경개선사업에 따라 주택을 개량하는 거주자가 취득하는 100㎡이하 주택 및 부속토지에 대하여 취득세 면제, 재산세 5년간 면제(지방세특례제한법 §16)</li> </ul>	소 계	14,933,170	22,569,610
		취 득 세	13,293,450	15,778,213
		재 산 세	1,639,720	6,791,397

## 9. 산업 · 중소기업

연번	지방세지출 항목 및 근거법령	지방세지출액(단위: 원)		
		세 목	'23년(결산)	'24년(추계)
산업·중소기업		합 계	6,911,674,470	6,015,873,979
42	중소기업 창업 지원을 위한 감면 - 창업중소기업 및 창업벤처중소기업의 법인설립 등 기 등록면허세 면제, 2년간 사업용 부동산 취득세 면제, 5년간 재산세 50% 감면(조특법 §119②, §120 ③, §121)(삭제) -- 창업중소기업 및 창업벤처중소기업에 대한 취득세.재산세.등록면허세 감면 (지방세특례제한법 §58의3②) - 창업중소기업 및 창업벤처중소기업의 법인설립등기 등록면허세 면제, 해당사업을 위한 취득하는 사업 용 재산의 취득세 75% 감면(지방세특례제한법 §58 의3 ①③) - 창업보육센터 입주기업에 대하여 취득.등록면허.재 산세 대도시 중과 배제, 창업보육센터 사업자가 취 득하는 부동산 취득.재산세 감면(지방세특례제한법 §60③ 1.2호)	소 계	60,328,360	141,415,936
		취 득 세	38,847,520	121,980,800
		재 산 세	21,480,840	19,435,136
43	연구.개발 지원을 위한 감면 - 기업부설연구소용 부동산에 대해 취득.재산세 감면제(지방세특례제한법 §46) - 시험분석.연구용 담배, 신제품 개발시험용 담배에 대하여 담배소비세 면제(지방세법 §54① 6.7호) - (광주, 북구.광산구) 한국광기술원의 업무용 부 동산에 대하여 취득.재산세 면제	소 계	2,034,210	1,865,631
		재 산 세	2,034,210	1,865,631
44	산업입지 지원을 위한 감면 - 벤처기업집적시설 신기술창업집적지역개발조성하여 분양 또는 임대목적 재산 취득.재산세 감면(지방세특례제한법 §58①) - 벤처기업집적시설 신기술창업집적지역개발조성하여 분양 또 는 임대목적 재산 취득.재산세 대도시 중과 배제(지방세특례 제한법 §58②) - 벤처기업집적시설 산업기술단지에서 신축하거나 증축하려 는자가 취득한 부동산에 대해 취득.재산세 감면(지방세특 례제한법 §58③) - 벤처기업육성촉진지구 내 벤처기업에 대해 취득. 등록면허세 면제, 5년간 재산세 면제(지방세특 례제한법 §58④) - 산업지식센터를 신축하거나 증축하여 분양 또	소 계	11,641,280	12,043,839
		재 산 세	11,641,280	12,043,839



연번	지방세지출 항목 및 근거법령	지방세지출액(단위 : 원)		
		세 목	'23년(결산)	'24년(추계)
	는 임대목적 재산 취득.재산세 감면(지방세특례제한법 §58의2)			
45	<b>법인.공장의 지방이전에 대한 감면</b> - 본사를 지방으로 이전하는 법인.공장에 대해 법인등기 및 사업용 부동산 취득.등록면허세 면제, 재산세 5년간 100%, 그다음 3년간 50% 감면(지방세특례제한법 §79.§80)	소 계	6,844,590	101,025,153
		취 득 세	0	94,837,093
		재 산 세	5,157,090	5,288,060
		등록면허세	1,687,500	900,000
46	<b>매매용 자동차 등에 대한 과세특례</b> - 자동차.건설기계매매업자가 등록한 매매용 자동차.기계에 대해 자동차세 비과세(지방세법 §126 3호), 취득세 면제(지방세특례제한법 §68①) - 수출된 자동차에 대한 자동차세 비과세(지방세법 §126 3호) - 무역업자의 수출용 중고자동차.기계 등에 대해 취득세 면제(지방세특례제한법 §68②)	소 계	3,718,498,930	4,520,174,833
		취 득 세	3,596,792,470	4,373,312,774
		자동차세	121,706,460	146,862,059
47	<b>금융기관 구조조정 지원을 위한 감면</b> - 금융기관의 구조조정을 위한 취득.등록면허세 면제(조특법 §119①2·6·12·15·16·17·19·23·24·25·26·27·29, §120①5·11·15·16·19·20·21·22·23·25, §120⑥2·4·9·10·12·13), 50% 감면(조특법 §119①13·28, §120①12·24)(삭제) - 금융기관의 기업합병·분할등을 위한 취득.등록면허세 면제(지방세특례제한법 §57의2⑤ 1,2,4,5,6,7호) - 법률 제12663호 한국산업은행법 전부개정법률 부칙 제3조제1항에 따라 한국산업은행이 산은금융지주주식회사 및 「한국정책금융공사법」에 따른 한국정책금융공사와 합병하는 경우 그 자본증가에 관한 등기에 대해서는 2015년 12월 31일까지 등록면허세의 100분의 90을 경감한다.(지방세특례제한법 §57의2⑦) -- 금융기관, 한국자산관리공사, 예금보험공사, 정리금융기관, 농협협동조합, 수산업협동조합, 산림조합이 부실조합으로부터 양수한 재산의 취득세 감면(지방세특례제한법 §57의3①1.2.3.4호)	소 계	16,819,080	528,000
		취 득 세	16,579,080	0
		등록면허세	240,000	528,000
48	<b>기업 구조조정 지원을 위한 감면</b> - 기업 구조조정 지원을 위한 취득.등록면허세 면제(조특법 §119①3·7·10·11, §120①2·6·9·10,	소 계	3,095,508,020	1,238,820,587
		취 득 세	3,095,508,020	1,238,820,587

연번	지방세지출 항목 및 근거법령	지방세지출액(단위 : 원)		
		세 목	'23년(결산)	'24년(추계)
	§120⑥7·8)(삭제) - 개인기업의 현물출자에 의한 법인전환, 사업의 양·수도 방식에 의한 법인전환에 대하여 취득·등록면허세 면제(조특법 §119④, §120⑤)(삭제) - 기업 구조조정 지원을 위한 취득·등록면허세 감면(지방세특례제한법 §57의2③ 2~6호, §57의2⑤ 3호, §57의2⑥) - 「조세특례제한법」제32조에 따른 현물출자 또는 사업 양도·양수에 따라 2015년 12월 31일까지 취득하는 사업용 재산에 대해서는 취득세를 면제한다.(지방세특례제한법 §57의2④) - 한국자산관리공사가 「금융회사부실자산 등의 효율적 처리 및 한국자산관리공사의 설립에 관한 법률」 제26조제1항제9호 및 제10호에 따라 취득하는 재산에 대해서는 취득세를 면제하고, 같은 항 제7호에 따라 한국자산관리공사가 「중소기업기본법」에 따른 중소기업이 보유한 자산을 취득하는 경우에는 취득세의 100분의 50 감면(지방세특례제한법 §57의3②)			

## 10. 수송 및 교통

연번	지방세지출 항목 및 근거법령	지방세지출액(단위 : 원)		
		세 목	'23년(결산)	'24년(추계)
	<b>수송 및 교통</b>	<b>합 계</b>	<b>5,250,405,720</b>	<b>5,907,409,213</b>
49	<b>철도시설 등에 대한 감면</b> - 한국철도시설공단에서 취득하는 철도차량 및 철도시설용 부동산 취득·주민·재산세 면제(지방세특례제한법 §63①) - 한국철도공사의 역사개발사업용 부동산 및 철도차량 등에 대하여 취득·주민·재산세 50% 감면(지방세특례제한법 §63②) - 철도사업목적 지방공사 재산에 대하여 취득·등록면허·재산세 감면(100%)(지방세특례제한법 §63④) - 「지방공기업법」에 따라 도시철도사업을 목적으로 설립된 지방철도공사에 대한 그 고유업무에 직접 사용하기 위하여 취득하는 부동산 및 철도차량에	<b>소 계</b>	<b>16,752,980</b>	<b>17,257,673</b>
		<b>재 산 세</b>	<b>16,752,980</b>	<b>17,257,673</b>

연번	지방세지출 항목 및 근거법령	지방세지출액(단위 : 원)		
		세 목	'23년(결산)	'24년(추계)
	대해서는 취득세·등록면허세·재산세 감면 (지방세 특례제한법 §63④)			
50	<b>경형자동차에 대한 감면</b> - 경형 승용·승합·화물차 취득세 면제(지방세특례제한법 §67①,②)	소 계	827,631,670	759,165,360
		취 득 세	827,631,670	759,165,360
51	<b>하이브리드자동차에 대한 감면</b> - 하이브리드자동차 취득세 면제(취득세액 140만원 한도) 및 공제(140만원초과 시 140만원 공제)(지방세특례제한법 §66③) - 전기자동차 취득세 면제(취득세액 140만원 한도) 및 공제 (140만원초과 시 140만원공제) (지방세특례제한법 §66④)	소 계	3,904,816,610	2,751,764,240
		취 득 세	3,904,816,610	2,751,764,240
52	<b>7~10인승 비영업용 승용자동차 등에 대한 자동차세 감면</b> - 전방조종자동차는 소형일반버스 세율 적용, 기타 7~10인승 비영업용 승용차에 대한 소형승합차 세율 적용 (지방세특례제한법 §67③) - (서울·부산·대구·인천·대전·울산) 승용차요일제 참여자동차에 대하여 자동차세 감면	소 계	551,420	430,740
		자동차세	551,420	430,740
53	<b>운송사업 지원을 위한 감면</b> - 시내버스운송사업 및 농어촌버스운송사업 등에 사용하기 위한 자동차 취득세(50%) 및 등록면허세 감면(75%) (지방세특례제한법 §70①) - 시내버스 마을버스 운송사업용 천연가스를 연료로 사용하는 버스 취득세 감면(50%) (지방세특례제한법 §70②)(삭제) - 여객자동차 운송사업면허를 받은자가 천연가스버스를 취득하는 경우 취득세 면제(지방세특례제한법 §70③)	소 계	500,653,040	2,378,791,200
		취 득 세	500,653,040	2,378,791,200

## 11. 국토 및 지역개발

연번	지방세지출 항목 및 근거법령	지방세지출액(단위 : 원)		
		세 목	'23년(결산)	'24년(추계)
	<b>국토 및 지역개발</b>	합 계	39,328,414,230	29,563,450,807
54	<b>토지수용으로 인한 대체취득 부동산에 대한 비과세</b> - 공익사업 등에 따라 부동산이 매수·수용·철거된 자가 대체취득하는 부동산에 대하여 취득	소 계	188,337,200	108,341,960
		취 득 세	188,337,200	108,081,960

연번	지방세지출 항목 및 근거법령	지방세지출액(단위 : 원)		
		세 목	'23년(결산)	'24년(추계)
	세 비과세(지방세특례제한법 §73①)			
55	<b>택지개발용 토지 등에 대한 감면</b> - 한국토지주택공사가 제3자 공급용으로 일시 취득하는 부동산 취득세 30% 감면, 사업지구 내 부동산 중 국가·지방자치단체에 무상으로 귀속될 공공시설용지 등 재산세 면제(지방세특례제한법 §76①.②) - (대구 달성군, 인천 계양구·남동구·서구, 경기 평택시·여주군·동두천시) 토지구획정리사업용 토지에 대한 재산세 분리과세	<b>소 계</b>	<b>16,218,163,120</b>	<b>18,265,465,098</b>
		취 득 세	0	81,690,547
		재 산 세	16,218,163,120	18,183,774,551
56	<b>산업단지에 대한 감면</b> - 산업단지조성용 부동산 취득세 35% 감면, 조성공사 중 토지 재산세 35% 감면, 조성공사가 완료된 토지 재산세 5년간 35% 감면(수도권외 재산세 60% 감면)(지방세특례제한법 §78①) - 개발사업 시행자가 개발·조성 후 분양·임대할 목적으로 취득하는 부동산 취득·재산세 35% 감면(수도권외 재산세 60% 감면)(지방세특례제한법 §78②) - 산업단지 안에서 산업용 건축물 등 신·증축시 취득세 35% 감면, 재산세 5년간 35% 감면(수도권외 재산세 35% 감면)(지방세특례제한법 §78③) - 산업단지 내 개축·대수선으로 취득하는 산업용 건축물 취득세 면제(조례) - 농공단지 내 휴·폐업 공장에 대체입주시 취득세 면제, 재산세 50% 감면(조례) - (부산, 해운대) 센텀시티 지방산업단지 내 최초 입주자의 사업용 부동산에 대하여 취득세 면제, 재산세 5년간 면제, 3년간 50% 감면 - (광주 광산구) 광주첨단과학산업단지 및 평동공업단지 내 공장용 건축물 등에 대하여 재산세 5년간 면제, 3년간 50% 감면 - (대전 유성·대덕구) 대덕연구개발특구개발사업용 부동산 취득세 면제, 5년간 재산세 50% 감면	<b>소 계</b>	<b>22,399,242,630</b>	<b>10,514,021,167</b>
		취 득 세	21,094,202,590	8,593,355,053
		재 산 세	1,305,040,040	1,920,666,114

연번	지방세지출 항목 및 근거법령	지방세지출액(단위 : 원)		
		세 목	'23년(결산)	'24년(추계)
	- (강원, 동해시) 북평지방산업단지 내 산업용 건축물 등 신.증축시 취득세 면제, 재산세 5년간 면제, 3년간 50% 감면			
57	<b>공공기관 지방이전에 대한 감면</b> - 혁신도시 이전 공공기관이 취득하는 부동산 등에 대해 취득, 등록면허세 면제, 재산세 5년간 면제, 그다음 3년간 50% 감면(지방세특례제한법 §81①②) - 혁신도시 이전 공공기관의 이주직원이 공공기관 이전일로부터 2년이내에 취득하는 주택에 대하여 전용면적에 따라 취득세 62.5~100% 감면(지방세특례제한법 §81③)	소 계	286,776,320	423,682,035
		취 득 세	250,316,430	416,124,587
		재 산 세	36,459,890	7,557,448
58	<b>장기미집행 도시계획시설 등에 대한 감면</b> - 도시계획시설로 지형도면이 고시된 후 10년 이상 미집행된 부동산에 대하여 재산세 50% 감면(지방세특례제한법 §84①) - 공공시설용 토지로 지형도면이 고시된 토지 재산세 50% 감면(지방세특례제한법 §84②) - 철도보호지구 내 토지 재산세 50% 감면(지방세특례제한법 §84③)	소 계	235,894,960	252,200,547
		재 산 세	235,894,960	252,200,547

## 12. 과학기술

연번	지방세지출 항목 및 근거법령	지방세지출액(단위 : 원)		
		세 목	'23년(결산)	'24년(추계)
	<b>과학기술</b>	합 계	137,302,500	287,971,296
59	<b>과학기술 지원을 위한 감면</b> - 과학관에 대한 취득.재산.지역자원시설세 면제 (지방세특례제한법 §44)	소 계	137,302,500	287,971,296
		취 득 세	0	68,833,267
		재 산 세	0	219,050,192
		등록면허세	137,302,500	87,837

## 13. 국가

연번	지방세지출 항목 및 근거법령	지방세지출액(단위 : 원)		
		세 목	'23년(결산)	'24년(추계)
	<b>국 가</b>	합 계	39,235,550,720	26,569,996,038

연번	지방세지출 항목 및 근거법령	지방세지출액(단위 : 원)		
		세 목	'23년(결산)	'24년(추계)
60	<b>국가에 대한 비과세</b> - 국가에 대한 취득.등록면허.주민.재산.지방소득세 .지역자원시설비과세(지방세법 §9①, §26①, §77① 1호, §90, §109①, §145① 1호) - 국가가 국방.경호.경비.교통순찰 및 소방, 환자수송.청소.오물수거와 도로공사, 우편.전파관리에 사용하는 자동차에 대한 자동차세 비과세(지방세법 §126)	소 계	38,714,222,850	26,230,214,485
		취 득 세	12,120,184,960	1,262,466,014
		등록면허세	9,200,970	13,720,342
		주 민 세	6,488,000	24,523,250
		재 산 세	25,593,356,160	23,940,599,783
		자동차세	8,519,740	7,649,684
		지역자원시설세	976,473,020	981,255,412
61	<b>국가가 사용하는 공용.공공용 재산에 대한 비과세</b> - 국가가 1년 이상 공용 또는 공공용에 사용하는 재산에 대한 재산.지역자원시설세 비과세(지방세법 §109②, §145②)	소 계	521,327,870	339,781,014
		재 산 세	520,101,120	338,531,154
		지역자원시설세	1,226,750	1,249,860
62	<b>국가에 무상 제공하는 전력 등에 대한 비과세</b> - 국가에게 생산된 전력 등을 무료로 제공하는 경우 지역개발세 비과세 (지방세법 §145①2)	소 계	0	539
		지역자원시설세	0	539

## 14. 외국

## 15. 기타

연번	지방세지출 항목 및 근거법령	지방세지출액(단위 : 원)		
		세 목	'23년(결산)	'24년(추계)
기 타		합 계	8,847,265,280	2,284,473,745
63	임시용 건축물 등에 대한 비과세 - 임시 흥행장, 공사현장사무소 등 존속기간이 1년을 초과하지 않는 임시용 건축물에 대한 취득.재산.지역자원시설세 비과세(지방세법 §9⑤, §109③ 3호, §109③ 5호, §145②) - 당해연도 내에 철거하기로 계획이 확정되어 철거명령을 받았거나 철거보상계약이 체결된 건축물에 대한 재산.지역자원시설세 비과세(지방세법 §109③ 5호)	소 계	56,231,620	95,481,635
		재 산 세	46,602,970	79,774,637
		지역자원시설세	9,628,650	15,706,998
64	신탁재산 등에 대한 비과세 - 신탁재산의 취득으로 인한 취득세 비과세(지방세법 §9③ 1,2,3호) - 9억원이하 공동주택 개수에 대한 취득세 비과세(지방세법 §9⑥)	소 계	429,548,850	145,383,787
		취 득 세	429,548,850	145,383,787

연번	지방세지출 항목 및 근거법령	지방세지출액(단위 : 원)		
		세 목	'23년(결산)	'24년(추계)
65	<b>환매권의 행사로 취득하는 부동산에 대한 비과세</b> - 「공익사업을 위한 토지 등의 취득 및 보상에 관한 법률」, 「징발재산정리에 관한 특별조치법」 등에 의한 환매권의 행사로 매수하는 부동산에 대하여 취득세 비과세(지방세법 §9④, §15① 1호, 지방세 특례제한법 §73③)	소 계	13,587,260	28,625,773
		취 득 세	13,587,260	28,625,773
66	<b>상속재산에 대한 취득세 비과세</b> - 1가구 1주택 및 자경농민이 상속취득하는 농지에 대해 취득세 비과세 (지방세법 §15① 2호)	소 계	852,299,890	719,949,413
		취 득 세	852,299,890	719,949,413
67	<b>법인의 합병으로 인한 취득 등에 대한 비과세</b> - 법인의 합병 또는 공유권의 분할로 인한 취득에 대해 취득세 비과세 (지방세법 §15① 3.4호) - 회사의 정리 또는 특별청산에 관하여 법원의 촉탁으로 인한 등기·등록에 대하여 등록면허세 비과세(지방세법 §26② 1호) - 정부가 5할 이상 출자하고 특별법에 의해 설립된 법인이 당해 법의 개정, 폐지로 인하여 조직변경됨에 따른 취득·등록면허세 면제(조특법 §119① 2호, §120① 3호)	소 계	6,768,757,450	578,297,213
		취 득 세	6,768,757,450	578,297,213
68	<b>단순한 표시변경 등기 등에 대한 과세특례</b> - 협의이혼시 재산분할로 인한 취득세 비과세(지방세법 §15① 6호) - 행정구역 변경, 주민등록번호 변경, 지번 변경 등으로 인한 단순한 표시변경·회복 또는 경정의 등기·등록 등록면허세 비과세(지방세법 §15② 4호) - 철도건설부지로 편입된 토지의 분할등기 등록면허세 비과세(지방세특례제한법 §63③) - 말소된 자동차 또는 건설기계의 등록을 복구하기 위한 등록에 대하여 등록면허세 비과세(지방세특례제한법 §66②) - 면허의 단순한 표시변경에 대하여 등록면허세 비과세(지방세법 §26② 2·4호) - 총포 또는 총포의 부품이 보관된 경우 해당 총포의 소지 면허에 대한 등록면허세 비과세(지방세법 §26② 4호) - 매년 1월 1일 「부가가치세법」에 의한 폐업신	소 계	530,579,440	546,345,527
		취 득 세	414,225,920	428,400,786
		등록면허세	6,482,000	14,750,513
		자동차세	109,871,520	103,194,228



연번	지방세지출 항목 및 근거법령	지방세지출액(단위 : 원)		
		세 목	'23년(결산)	'24년(추계)
	<p>고를 하고 폐업중인 당해 업종의 면허에 대한 등록면허세 비과세(지방세법 §26② 4호)</p> <ul style="list-style-type: none"> <li>- 1년 이상 휴업중인 사실이 입증되는 당해 업종의 면허에 대한 등록면허세 비과세(지방세법 §26② 4호)</li> <li>- 폐차된 자동차 및 강제집행절차가 진행중인 자동차에 대하여 자동차세 비과세(지방세법 §126 3호)</li> <li>- 제작결함으로 인하여 교환받는 자동차 또는 기계 장비에 대하여 종전가액 상당 취득세 면제(지방세특례제한법 §66①)</li> </ul>			
69	<b>시설물에 대한 비과세</b> <ul style="list-style-type: none"> <li>- 레저시설, 저장시설, 도크시설 및 접안시설, 도관시설, 급·배수시설, 에너지 공급시설 등에 대한 공동시설세 비과세(지방세법 시행령 §137①)</li> </ul>	소 계	0	261,221
		지역자원시설세	0	261,221
70	<b>별정우체국에 대한 과세특례</b> <ul style="list-style-type: none"> <li>- 별정우체국사업에 사용하기 위하여 취득한 부동산에 대한 취득세 세율 1천분의 20 경감(지방세특례제한법 §72①)</li> <li>- 별정우체국에 대한 재산·주민·지역자원시설세 비과세(지방세특례제한법 §72②.③1호)</li> <li>- 별정우체국연합회의 직원 복리증진용 부동산 취득·재산세 면제, 자산운용 등을 위한 부동산 취득·재산세 50% 감면(지방세특례제한법 §72 ③2호)</li> </ul>	소 계	535,960	640,784
		재 산 세	535,960	640,784
71	<b>신용협동조합 및 새마을금고에 대한 감면</b> <ul style="list-style-type: none"> <li>- 신탁의 조합 및 새마을금고의 금고가 취득하는 신용사업용 등 부동산에 대하여 재산세 면제(지방세특례제한법 §87① 1호, §87② 1호)</li> <li>- 신탁 중앙회 및 새마을금고 연합회가 취득하는 신용사업용 등 부동산에 대하여 취득세 25% 감면(지방세특례제한법 §87① 2호, §87 ② 2호)</li> </ul>	소 계	89,273,470	60,300,308
		취 득 세	64,622,310	27,205,040
		재 산 세	24,651,160	33,095,268
72	<b>새마을운동조직 등에 대한 감면</b> <ul style="list-style-type: none"> <li>- 새마을운동조직의 업무용 부동산에 대한 취</li> </ul>	소 계	1,090,320	1,260,644



연번	지방세지출 항목 및 근거법령	지방세지출액(단위 : 원)		
		세 목	'23년(결산)	'24년(추계)
	득.재산세면제(지방세특례제한법 §88①) - 한국자유총연맹의 업무용 부동산에 대한 취득.재산세 면제(지방세특례제한법 §88② 1호) - 대한민국재향군인회의 업무용 부동산에 대한 취득.재산세 면제(지방세특례제한법 §88② 2호) - (경남) 주민등록 전입세대에 대한 감면(추가)	재 산 세	1,090,320	1,260,644
73	<b>자동계좌이체 납부에 대한 세액공제</b> - 자동계좌이체 납부에 대한 세액공제(지방세특례제한법 §92의2)	소 계	105,361,020	107,927,440
		등록면허세	3,810,400	4,280,800
		주 민 세	20,700,000	22,864,800
		재 산 세	60,002,690	67,426,980
		자동차세	20,527,070	12,658,400
		지역자원시설세	123,880	138,400
		지방교육세	196,980	558,060



## 6. 지역통합재정통계 보고서



## 6

## 지역통합재정통계 보고서

## 1. 지역통합재정 총괄 규모

※ 공사, 공단 및 출자·출연기관 '25년 예산규모 등은 추정치임(예산안 12월 중 확정)

## 1-1. 예산규모(일반회계+특별회계+기금)

(단위 : 백만원, %)

구 분	2024년 당초예산 (A)	2025년 예산 (B)	증감액 C=(B -A)	증감율 (C/A)
총 계	4,083,604	4,058,624	-24,980	0
시청	2,163,038	2,220,722	57,685	2.78
교육청	1,607,530	1,513,204	-94,326	-5.9
공사·공단	176,821	162,391	28,973	23.67
세종시설관리공단	40,699	53,045	11,868	28.8
세종도시교통공사	136,122	109,346	17,105	18.54
출자·출연기관	136,425	162,307	7,628	11
세종로컬푸드(주)	45,230	46,968	1,368	3
세종인재평생교육진흥원	3,686	3,066	-90	-2.8
세종시관광문화재단	14,285	15,255	890	6
세종시사회서비스원	17,373	28,069	-3,396	-10.79
테크노파크	40,251	36,044	1,716	5
신용보증재단	15,600	23,858	3,976	20
일자리경제진흥원	5,883	9,047	3,164	53.8

## 1-2. 회계별(2025예산)

(단위 : 백만원, %)

구 분	합 계	구성비	예 산				기 금	
			계	일반회계	특별회계	교육비 특별회계	지자체 소 관	교육청 소 관
합 계	4,058,624	100	3,489,929	1,959,761	346,746	1,183,422	238,916	329,782
시청	2,220,722	54.7	1,981,809	1,646,809	335,000	-	238,916	-
교육청	1,513,204	37.3	1,183,422	-	-	1,183,422	-	329,782
공사·공단	162,391	4	162,391	150,645	11,746	-	-	-
세종시설관리공단	53,045	1.3	53,045	41,299	11,746	-	-	-
세종도시교통공사	109,346	2.7	109,346	109,346	-	-	-	-
출자·출연기관	162,307	4	162,307	162,607	-	-	-	-
세종로컬푸드(주)	46,968	1.2	46,968	46,968	-	-	-	-
세종인재평생교육진흥원	3,066	0.1	3,066	3,066	-	-	-	-
세종시관광문화재단	15,255	0.4	15,255	15,255	-	-	-	-
세종시사회서비스원	28,069	0.7	28,069	28,069	-	-	-	-
테크노파크	36,044	0.9	36,044	36,044	-	-	-	-
신용보증재단	23,858	0.6	23,858	23,858	-	-	-	-
일자리경제진흥원	9,047	0.1	9,047	9,047	-	-	-	-

### 1-3. 전년대비 증감비교

(단위 : 백만원, %)

구 분	2024년 당초예산 (A)	2025년 예산 (B)	증감액 C=(B -A)	증감율 (C/A)
총 계	4,083,604	4,058,624	-24,980	0
일반회계	1,566,868	1,646,808	79,941	5.1
특별회계	339,110	334,999	-4,110	-1.2
기타특별회계	217,597	210,923	-6,674	-3
공기업특별회계	121,513	124,078	2,565	2.1
교육비특별회계	1,105,971	1,183,422	77,241	7.0
기 금	758,409	568,697	-189,711	-20.9
일반지자체 기금	257,060	238,915	-18,144	-7.6
교육청 기금	501,349	329,782	-171,567	-34.2
공사·공단	176,821	162,391	28,973	23.7
세종시설관리공단	40,699	41,299	11,868	28.8
세종도시교통공사	136,122	109,346	17,105	18.5
출자·출연기관	136,425	162,307	7,628	10.6
세종로컬푸드(주)	45,230	46,968	1,368	3
세종인재평생교육진흥원	3,686	3,066	-90	-2.8
세종시관광문화재단	14,285	15,255	890	6
세종시 사회서비스원	17,373	28,069	-3,396	-10.8
테크노파크	40,251	36,044	1,716	5
신용보증재단	15,600	23,858	3,976	20
일자리경제진흥원	5,883	9,047	3,164	53.8

### 1-4. 세출성질별 규모(2025예산/ 기금 제외 규모)

(단위 : 백만원, %)

구 분	합 계	비중	시도, 시군구, 교육청				공사공단 출자출연기관	
			계	일반 회계	특별 회계	교육비 특별회계	공사 공단	출자 출연 기관
합 계	3,365,851	100	3,041,152	1,646,808	210,922	1,183,422	162,391	162,307
인건비	889,033	26.4	786,055	185,872	43,924	556,259	62,785	40,193
물건비	303,924	9	201,097	106,892	16,972	77,233	53,757	49,070
경상이전	1,165,149	34.6	1,150,446	902,008	55,700	192,738	8,606	6,097
자본지출	394,512	11.8	356,070	165,148	58,167	132,754	14,884	23,558
융자및출자	10,000	0.3	10,000	10,000	-	-	-	-
보전재원	15,047	0.4	15,047	3,475	2,699	8,873	-	-
내부거래	513,803	15.3	513,803	266,439	33,101	214,263	-	-
예비비 및 기타	74,383	2.2	8,635	6,974	359	1,302	22,359	43,389

## 2. 일반회계, 특별회계 및 기금분야

### 2-1. 규모

#### 2-1-1. 기관별(일반회계+특별회계+기금)

(단위 : 백만원, %)

구 분	2024년 당초예산 (A)	2025년 예산 (B)	증감액 C=(B -A)	증감율 (C/A)
총 계	3,770,358	3,609,849	-160,509	-4.2
시 청	2,163,038	2,096,645	-66,393	-3
교 육 청	1,607,320	1,513,204	-94,326	-5.9

#### 2-1-2. 회계별(2025년 예산)

(단위 : 백만원, %)

구 분	합 계	비중	예 산				기 금	
			계	일반회계	특별회계	교육비특별회계	지자체소관	교육청소관
합 계	3,609,849	100	4,926,879	1,646,809	210,923	1,183,422	238,916	329,782
시 청	2,096,645	79.4	1,857,730	1,646,808	210,922	-	238,915	-
교 육 청	1,513,204	20.6	1,183,422	-	-	1,183,422	-	329,782

## 2-2. 세입자원별 규모

□ 작성대상 : 일반회계 + 특별회계 + 기금

(단위 : 백만원, %)

구 분		2024년 당초예산	구성비(%)	2025년 예산	구성비(%)
총 계		3,770,358	100.0	3,609,849	100.0
자체수입		1,052,349	26.4	952,000	26.4
지자체	지 방 세	851,803	23.3	847,429	23.5
	세외수입	182,269	2.5	96,426	2.7
교육청	수업료 등 자체수입	18,277	0.5	8,145	0.2
이전수입		1,486,853	40.4	1,549,084	42.9
지자체	지방교부세	125,437	3.4	128,414	3.6
	보 조 금	423,310	11.2	435,819	12.1
교육청	지방교육재정 교부금	798,114	21.9	849,951	23.5
	보조금	-	1.0	34,043	0.9
	지방자치단체 이전수입	35,608	2.8	100,857	2.8
지방채		104,384	2.1	108,395	3.0
지자체	지 방 채	76,910	2.1	108,395	3.0
교육청	지방교육채	76,910	0.0	0	0.0
기 타		-	31.1	1,000,371	27.7
지자체	보전수입등 및내부거래	1,154,246	13.3	480,163	13.3
교육청	보전수입등 및 내부거래	503,309	17.8	520,208	14.4

※ 구성비는 상단 셀의 총계 대비 비중을 기재



### 3. 세출성질별 규모(2025년)

(단위 : 백만원, %)

구 분	합 계	비중	예 산				기 금	
			계	일반회계	특별회계	교육비특별회계	지자체소관	교육청소관
합 계	3,609,849		3,041,152	1,646,808	210,922	1,183,422	238,915	329,782
인건비	786,055	21.9	786,055	185,872	43,924	556,259	-	-
물건비	201,855	5.7	201,097	106,892	16,972	77,233	758	-
경상이전	1,157,909	32	1,150,446	902,008	55,700	192,738	7,463	-
자본지출	359,537	0.1	356,070	165,148	58,167	132,754	3,467	-
융자 및 출자	14,020	10	10,000	10,000	-	-	4,020	-
보전재원	257,944	7.2	15,047	3,475	2,699	8,873	103,115	139,782
내부거래	823,895	22.9	513,803	266,439	33,101	214,263	120,092	190,000
예비비 및 기타	8,635	0.2	8,635	6,974	359	1,302	-	-

#### 4. 세출기능별 규모(2025년)

(단위 : 백만원, %)

구 분	합 계		예 산				기 금	
		비중	계	일반 회계	특별 회계	교육비 특별 회계	지자체 소관	교육청 소관
합 계	3,609,849	100.0	3,041,152	1,646,808	210,922	1,183,422	238,915	329,782
일반공공 행정	320,538	8.9	157,888	152,313	5,575	-	162,650	-
공공질서 및안전	163,120	4.5	118,997	102,383	16,614	-	44,123	-
교육	568,100	15.7	568,100	99,601	-	468,499	-	-
문화및 관광	77,117	2.1	77,117	77,117	-	-	-	-
환경	81,087	2.2	80,810	68,621	12,189	-	277	-
사회복지	539,848	15.0	537,663	498,622	39,041	-	2,185	-
보건	39,356	1.1	37,454	37,454	-	-	1,902	-
농림해양 수산	121,249	3.4	113,866	104,935	8,931	-	7,383	-
산업·중 소기업및 에너지	63,023	1.7	47,880	45,412	2,468	-	15,143	-
교통및 물류	133,689	3.7	133,689	123,575	10,114	-	-	-
국토및 지역개발	168,498	4.7	168,104	107,524	60,580	-	394	-
과학기술	8,490	0.2	8,490	8,490	-	-	-	-
예비비	13,028	0.4	8,276	6,974	-	1,302	4,752	-
기타	1,312,706	36.4	982,818	213,787	55,410	713,621	106	329,782

### 3. 출자출연기관 재정상황

#### 3-1. 기관별

(단위 : 백만원, %)

구 분	2024년 당초예산 (A)	2025년 예산 (B)	증감액 C=(B -A)	증감율 (C/A)
총 계	154,643	162,370	7,691	5
출자기관	45,600	46,968	1,368	3
출연기관	109,043	115,402	6,323	5.8

#### 3-2. 재정현황

( '23년 결산 기준 / 단위 : 백만원 %)

구분		자산(A+B)	부채(A)	자본(B)	자본대비 부채비율 (A/B)
계		157,114	29,536	133,906	22
출 자	소계	8,009	5,178	2,831	1.82
	세종로컬푸드(주)	8,009	5,178	2,831	1.82
출 연	소계	149,105	24,358	131,075	18.6
	세종인재평생 교육진흥원	11,880	225	11,655	2
	세종시민광문화재단	21,158	648	20,510	3
	세종시사회서비스원	7,022	1,058	5,964	17.7
	테크노파크	63,237	8,029	55,208	14.5
	신용보증재단	39,925	5,351	34,574	15.4
	일자리경제진흥원	5,883	9,047	3,164	53.8

### 3-3. 예산현황(2024 당초예산 기준)

(단위 : 백만원)

구분		수입 예산					지출 예산				
		소계	사업수입 <sup>1)</sup>	지원금 <sup>2)</sup>	외부차입 <sup>3)</sup>	기타수입 <sup>4)</sup>	소계	사업비	부채상환	기타 <sup>5)</sup>	예비비
계		154,643	99,917	37,857	-	16,905	154,679	141,474	-	12,437	768
출 자	소계	45,600	43,986	-	-	1,614	45,600	44,341		1,249	10
	세종로컬푸드(주)	45,600	43,986	-	-	1,614	45,600	44,341		1,249	10
출 연	소계	109,043	55,931	37,857	-	15,291	109,079	97,133	-	11,188	758
	세종인재평생 교육진흥원	3,156	-	3,086	-	70	3,156	1,299	-	1,723	134
	세종시관광 문화재단	14,365	-	14,365	-	-	14,365	14,365	-	-	-
	세종시사회 서비스원	31,465	22,666	3,176	-	5,623	31,465	29,776	-	1,560	129
	테크노파크	34,328	29,116	2,441	-	2,771	19,882	29,116	-	4,912	300
	신용보증재단	19,882	4,137	9,200	-	6,545	19,882	16,820	-	2,963	99
	일자리경제 진흥원	5,847	12	5,589	-	282	5,883	5,757	-	30	96

- ※ 1) 사업수입: 정부, 지자체 위탁 및 대행 사업으로 인한 수입 포함  
 2) 지원금: 정부, 지자체의 출자·출연금, 보조금 등  
 3) 외부차입: 사채, 보증금 등  
 4) 기타수입: 이자수입, 전기이월금 등  
 5) 기타: 이자지급, 법인세 등

#### <지원금 세부 내역>

(단위 : 백만원)

공기업명	계	국가 지원금	지자체 지원금	기타 지원금 (공공기관 등)
소계	37,857	1,266	28,634	7,957
세종로컬푸드(주)	-	-	-	-
세종인재평생 교육진흥원	3,086	-	3,086	-
세종시관광문화재단	14,365	-	14,365	-
세종시사회서비스원	3,176	500	2,579	97
테크노파크	2,441	-	2,191	250
신용보증재단	9,200	-	1,590	7,610
일자리경제진흥원	5,589	766	4,823	-

※ 지원금에는 각종 보조금 포함

### 3-4. 지출예산 세부 내역(2024 당초예산 기준)

(단위 : 백만원, %)

구분	합계	구성비	예산	
			출자기관	출연기관
합계	154,679	100.0	45,600	109,079
매출원가	38,636	25.1	38,636	-
인건비	39,080	25.2	2,587	36,493
물건비	46,377	30	2,984	43,393
경상이전	6,616	4.2	-	6,616
법인세 등	34	0.0	34	-
자본지출	20,000	13	1,214	18,786
융자금 및 출자	0	0.0	-	-
보전재원	0	0.0	-	-
예비비	768	0.5	10	758
기타 <sup>1)</sup>	3,168	2	135	3,033

※ 기타 : 이익정산금, 반환금, 배당금, 법인세 등

## 별첨 1

### 출자출연기관 현황

※ 작성기준일 : 2024. 10. 1.

#### □ 출자출연기관 현황

구분	기관명	설립일자	대표자	정원			소재지
				계	정규직	기타	
합계							
출자(1)	세 종 로컬푸드(주)	2015.9	권기 환	113	51	62	세종시
출연(6)	세종인재평생교육진흥원	2007.6.25	남궁 영	23	23	0	세종시
	세종시관광문화재단	'16.10.25.	박영국	90	90 (공무직포함)	0	세종시 어진동
	세종시사회서비스원	2018.10.29	김명희	36	35	1 (원장)	세종시 보람동
	테크노파크	19.07.18	양현봉	80	79	1(원장)	세종시 조치원읍
	신용보증재단	21.11.22	김효명	17	17		나성동
	일자리경제진흥원	2023. 12. 11.	이흥준 (원장)	29	26	3	세종시 조치원읍

※ 정규직 인원은 진흥원 직제 및 정원 규정의 인원임

## 별첨 2

### 중기지방재정계획 지역통합재정통계 현황

※ 작성기준일 : 2024. 10. 1.

(단위 : 백만원)

구 분	2024년 (당초예산)	중기 전망				
		2025년	2026년	2027년	2028년	2029년
총 계	5,515,929	6,630,384	6,502,399	6,408,199	6,409,221	6,399,557
일반회계	1,646,808	1,664,009	1,666,500	1,761,124	1,779,009	1,826,463
특별회계	334,999	1,558,122	1,567,186	1,574,545	1,590,720	1,658,828
기타특별회계	210,923	124,181	113,840	92,666	97,443	86,525
공기업특별회계	124,078	221,989	233,807	248,391	227,287	245,302
교육청특별회계	1,106,181	1,211,952	1,219,539	1,233,488	1,265,990	1,327,001
기 금	758,409	601,676	504,675	387,795	337,073	223,263
시청 기금	257,060	241,734	319,628	298,709	299,596	211,207
교육청 기금	501,349	359,942	185,047	89,086	37,477	12,056
공사·공단	133,418	162,391	171,727	176,272	189,970	194,844
세종시설관리공단	41,177	53,045	60,194	62,508	73,931	76,384
세종도시교통공사	92,241	109,346	111,533	113,764	116,039	118,460
출자·출연기관	154,643	162,307	175,575	186,023	197,343	209,612
세종로컬푸드(주)	45,600	46,968	48,377	49,828	51,323	52,863
세종인재평생교육진흥원	3,156	3,066	3,200	3,400	3,600	3,800
세종시관광문화재단	14,365	15,255	17,145	17,625	18,218	18,935
세종시사회서비스원	31,465	28,069	30,876	33,963	37,360	41,096
테크노파크	34,328	36,044	37,847	39,739	41,726	43,812
신용보증재단	19,882	23,858	28,630	31,493	34,642	38,106
일자리경제진흥원	5,847	6,430	7,073	7,780	10,474	11,000

## 7. 성인지예산서 : 별첨





## 8. 성과계획서 : 별첨



## 9. 직종별 정원표



## 9

## 직종별 정원표

(2024. 10월 기준)

부서명	총계	정무	일 반 직												전문 경력관	연구	지도	소방	별정
			1급	2급	2~3급	3급	3~4급	4급	5급	6급	7급	8급	9급						
합계	2,609	4	0	0	2	10	1	67	299	486	580	366	117	8	39	35	585	10	
공보관	16							1	4	3	6	1		1					
운영지원과	58	1						2	10	13	18	8						6	
투자유치단	10							1	3	3	2	1							
기획조정실	120						1	5	28	36	31	15	1	2				1	
시민안전실	83				1			4	14	22	19	17	4	2					
자치행정국	126					1		6	24	37	33	20	3		2				
경제산업국	86					1		5	21	23	22	12	2						
도농상생국	86					1		4	18	27	25	11							
문화체육관광국	63					1		4	15	16	17	8	1		1				
보건복지국	122					1		6	27	31	29	24	4						
도시주택국	104					1		4	23	26	24	23	3						
교통국	79					1		4	15	20	24	13	2						
환경녹지국	117					1		5	22	25	28	32	4						
충청권특별자치단체 합동추진단 사무국	10					1			2	3	4								
소방본부	77																77		
의회사무처	70				1			4	11	28	19	2		1			1	3	
보건환경연구원	53					1		1	3	6	6				36				
보건소	74							1	4	24	33	9	3						
농업기술센터	42									1	1	3		2		35			
조치원소방서	236																236		
세종소방서	270																270		
시설관리사업소	47							1	3	10	17	12	4						
공공건설사업소	19							1	2	4	4	6	2						
도로관리사업소	21							1	3	4	4	7	2						
시립도서관	32							1	3	3	6	16	3						
차량등록사업소	12							1	2	2	3	2	2						
국회세종의사당 건립지원협력사무소	5							1	1	1	1	1							
상하수도사업소	42							1	3	14	12	9	3						
감사위원회	34	1						1	7	12	12						1		
자치경찰위원회	9	2							2	2	2	1							
조치원읍	68							1	4	14	21	20	8						
연기면	15								1	3	7	4							
연동면	17								1	3	7	6							
부강면	19								1	3	9	4	2						
금남면	22								1	3	11	5	2						
장군면	19								1	3	9	4	2						
연서면	21								1	5	8	6	1						
전의면	21								1	3	9	6	2						
전동면	18								1	3	6	6	2						
소정면	15								1	3	6	3	2						
한솔동	18								1	3	8	4	2						
도담동	18								1	3	6	4	4						
아름동	34							1	3	8	15	4	3						
종촌동	17								1	3	6	4	3						
고운동	18								1	3	6	4	4						
보람동	19								1	3	7	4	4						
새롬동	17								1	3	5	4	4						
대평동	16								1	3	5	3	4						
소담동	16								1	3	5	3	4						
다정동	17								1	3	5	3	5						
해밀동	15								1	3	4	3	4						
반곡동	16								1	3	5	3	4						
어진동	15								1	3	4	3	4						
나성동	15								1	3	4	3	4						

※ 국가직 3명(행정부시장, 기획조정실장, 소방본부장) 제외



## 10. 명시이월명세서 : 해당없음





## 11. 중기지방재정계획서 : 별첨



## 12. 공유재산 관리조서



## 121 공유재산 관리조서

### 가. 용도별

(단위: 천원)

구 분		2023년도말 추 정 액	2024년도말 추 정 액	2025년도말 추 정 액
합 계		7,043,332,149	7,159,462,009	7,366,805,417
행정 재산	소 계	6,996,334,079	7,112,630,167	7,332,121,475
	공 용 재 산	1,888,690,678	1,999,538,727	2,028,139,198
	공공용재산	5,054,321,486	5,058,533,032	5,250,417,622
	기업용재산	53,049,451	53,367,747	53,292,191
	보존용재산	272,464	272,464	272,464
일 반 재 산		46,998,070	47,750,039	34,683,942

## 나. 종류별

(단위 : 건수, 천원)

구 분		2023년도말 추 정 액		2024년도말 추 정 액		2025년도말 추 정 액	
		수 량	가 격	수 량	가 격	수 량	가 격
합 계		817,953	7,043,332,149	818,396	7,159,462,009	761,470	7,366,805,417
토 지	소 계	19,380	4,367,803,137	19,657	4,404,253,473	19,600	4,473,642,645
	대 지	2,263	586,289,748	2,364	590,923,820	2,301	567,559,195
	전	2,139	90,293,226	2,197	92,798,343	2,157	94,074,376
	답	3,495	119,673,235	3,528	120,227,918	3,525	124,466,731
	임 야	1,029	52,407,836	1,040	54,003,625	1,047	53,998,941
	기 타	10,454	3,519,139,092	10,528	3,546,299,767	10,570	3,633,543,402
건 물	소 계	487	1,679,734,296	499	1,754,226,557	1,562	1,850,927,795
	사무소	136	735,689,219	136	747,026,521	136	736,713,467
	주 택	25	120,474,414	26	120,607,397	1,023	115,705,259
	기 타	326	823,570,663	337	886,592,639	403	998,509,069
기 타	소 계	798,086	995,794,716	798,240	1,000,981,979	740,308	1,042,234,977
	입죽목	29,234	2,386,205	29,234	2,386,205	29,234	2,386,205
	공작물	291,263	910,794,307	291,417	915,981,570	291,502	950,916,218
	기계기구	1,495	7,725,797	1,495	7,725,797	1,495	7,725,797
	선 박	0	0	0	0	0	0
	항공기	0	0	0	0	0	0
	무체재산	14	268,758	14	268,758	14	268,758
	유가증권	476,015	71,989,729	476,015	71,989,729	418,000	78,130,279
	용익물권	13	1,159,200	13	1,159,200	11	1,337,000
	회원권	52	1,470,720	52	1,470,720	52	1,470,720

2025~2029년  
중기공유재산관리계획

## 공유재산 관리·처분 총괄 계획

### 1. 총괄표

(단위 : 건, 백만원, %)

회계	구 분	2025년		2026년		2027년		2028년		2029년		연평균 증감률
		수량	금액	수량	금액	수량	금액	수량	금액	수량	금액	
합계	사용허가	244	1,968	244	1,991.7	244	2,016.5	244	2,041.3	244	2,066.7	1.24%
	대 부	256	60.3	256	61.4	256	62.9	256	64.4	256	66	2.28%
	취 득	2	57,307	2	49,904	2	42,100	-	-	-	-	-32.13%
	처 분	-	-	-	-	-	-	-	-	-	-	-
특별 회계	사용허가	8	1.5	8	1.5	8	1.5	8	1.6	1	1.6	-
	대 부	-	-	-	-	-	-	-	-	-	-	-
	취 득	-	-	-	-	-	-	-	-	-	-	-
	처 분	-	-	-	-	-	-	-	-	-	-	-
일반 회계	사용허가	236	1,966.5	236	1,990.2	236	2,015	236	2,039.7	236	2,065.1	1.24%
	대 부	256	60.3	256	61.4	256	62.9	256	64.4	256	66	2.28%
	취 득	2	57,307	2	49,904	2	42,100	-	-	-	-	-32.13%
	처 분	-	-	-	-	-	-	-	-	-	-	-



## 2. 사용허가 계획

### 가. 지역별 계획

(단위 : 건, 백만원, %)

구분	2025년		2026년		2027년		2028년		2029년		비중	연평균 증감률
	수량	금액	수량	금액	수량	금액	수량	금액	수량	금액		
계	244	1,968	244	1991.7	244	2016.5	244	2041.3	244	2066.7	100	1.24%
조치원읍	84	393.5	84	3985.3	84	403.3	84	408.3	84	413.3		1.24
연기면	1	0.4	1	0.4	1	0.4	1	0.4	1	0.4		1.24
연동면	1	0	1	0	1	0	1	0	1	0		1.24
부강면	1	0	1	0	1	0	1	0	1	0		1.24
금남면	1	1	1	1	1	1	1	1	1	1		1.24
장군면	0											
연서면	4	1.4	4	1.4	4	1.4	4	1.4	4	1.4		1.24
전의면	2	0.1	2	0.1	2	0.1	2	0.1	2	0.1		1.24
전동면	0											
소정면	0											
한솔동	4	20	4	20.2	4	20.5	4	20.7	4	21		1.24
도담동	8	57.8	8	58.5	8	59.2	8	59.9	8	60.7		1.24
아름동	8	55.2	8	55.8	8	56.5	8	57.2	8	57.9		1.24
종촌동	10	12.3	10	12.5	10	12.6	10	12.7	10	12.9		1.24
고운동	14	30	14	30.3	14	30.7	14	31.1	14	31.5		1.24
보람동	12	118.5	12	119.9	12	121.4	12	122.9	12	124.4		1.24
새롬동	6	45.9	6	46.4	6	47	6	47.6	6	48.2		1.24
대평동	7	6.7	7	6.7	7	6.8	7	6.9	7	7		1.24
소담동	3	12.1	3	12.2	3	12.4	3	12.5	3	12.7		1.24
다정동	1	0	1	0	1	0	1	0	1	0		1.24
해밀동	3	17	3	17.2	3	17.4	3	17.6	3	17.8		1.24
반곡동 (집현동)	30	245.7	30	248.7	30	251.8	30	254.9	30	258.1		1.24
어진동	34	662.3	34	670.5	34	678.8	34	687.2	34	695.7		1.24
나성동 (세종동)	10	288.1	10	291.6	10	295.2	10	298.9	10	302.6		1.24

### 나. 회계별 계획

(단위 : 건, 백만원, %)

구분	2025년		2026년		2027년		2028년		2029년		비중	연평균 증감률
	수량	금액	수량	금액	수량	금액	수량	금액	수량	금액		
계	244	1,968	244	1991.7	244	2016.5	244	2041.3	244	2066.7	100	1.24%
하수도 특별회계	1	0	1	0	1	0	1	0	1	0	0	-
소방 특별회계	7	1.5	7	1.5	7	1.5	7	1.6	7	1.6	0	-
일반회계	236	1966.5	236	1990.2	236	2015	236	2039.7	236	2065.1	100	1.24%

### 3. 대부 계획

#### 가. 지역별 계획

(단위 : 천, 백만원, %)

구분	2025년		2026년		2027년		2028년		2029년		비중	연평균 증감률
	수량	금액	수량	금액	수량	금액	수량	금액	수량	금액		
계	256	60.3	256	61.4	256	62.9	256	64.4	256	66	100	2.28%
조치원읍	5	3.7	5	3.7	5	3.8	5	3.9	5	4	6.1	
연기면	6	0.2	6	0.2	6	0.2	6	0.2	6	0.2	0.3	
연동면	4	0.7	4	0.7	4	0.7	4	0.7	4	0.7	1	
부강면	27	14.4	27	14.7	27	15.1	27	15.5	27	15.8	24	
금남면	74	12.7	74	13	74	13.3	74	13.6	74	14	21.2	
장군면	19	3.5	19	3.5	19	3.6	19	3.7	19	3.8	5.7	
연서면	30	5.7	30	5.8	30	5.9	30	6.1	30	6.2	9.4	
전의면	58	10.1	58	10.3	58	10.6	58	10.8	58	11.1	16.8	
전동면	26	8.8	26	9	26	9.2	26	9.4	26	9.7	14.7	
소정면	5	0.3	5	0.3	5	0.3	5	0.3	5	0.3	0.5	
오송읍	2	0.2	2	0.2	2	0.2	2	0.2	2	0.2	0.3	

#### 나. 회계별 계획

(단위 : 천, 백만원, %)

구분	2025년		2026년		2027년		2028년		2029년		비중	연평균 증감률
	수량	금액	수량	금액	수량	금액	수량	금액	수량	금액		
계	256	60.3	256	61.4	256	62.9	256	64.4	256	66	100	2.28%
일반회계	256	60.3	256	61.4	256	62.9	256	64.4	256	66	100	2.28%

#### 4. 취득·처분 계획

##### 가. 취득 계획

(단위 : m<sup>2</sup>, 백만원)

일련 번호	취득(예정) 연도	회계구분	재 산 표 시				금액 (기준가격)	취득목적	비고
			종류	소재지	지목	면적			
계				6건			149,311		
1	2025년	일반회계	유가 증권	세종도시교통공사 출자	-	-	42,600	국가산단 조성	현금 출자
2	2025년	일반회계	유가 증권	세종도시교통공사 출자	-	-	14,707	버스노선 개편	현금 출자
3	2026년	일반회계	토지 건물	반곡동 1037	대	15,019	46,100	4생활권 (반곡동) 광역복지센터	무상 양여
4	2026년	일반회계	건물	조치원읍 신흥리 378-4 외 7필지	과수원	3,148	3,804	전천후 테니스장 건립	다년도 사업
5	2027년	일반회계	건물	나성동 857	대	4,278	38,100	세종 예술의전당 소극장 건립	다년도 사업
6	2027년	일반회계	건물	전의면 관정리 595-1	묘지	1,100	4,000	북부권 국민체육센터 건립	다년도 사업

##### 나. 처분 계획

(단위 : m<sup>2</sup>, 백만원)

일련 번호	처분(예정) 연도	회계구분	재   산   표   시				금액 (기준가격)	처분목적	비고
			종류	소재지	지목	면적			
계				00건		000	000		
1	해	당	없	음					

<서식 2>

공유재산 특례 종합계획

1. 총괄계획

가. 영구시설물 축조

(단위 : 건, %)

구 분	영구시설물 축조					연평균 증감률
	2025년	2026년	2027년	2028년	2029년	
수량	9	9	9	9	9	0

나. 장기 사용허가·대부, 양여 및 사용료·대부로 감면

(단위 : 건, 백만원, %)

구 분	2025년		2026년		2027년		2028년		2029년		연평균 증감률
	수량	금액	수량	금액	수량	금액	수량	금액	수량	금액	
장기사용 허가등	1	18	1	18.4	1	18.8	1	19.3	1	19.7	1.24%
양여	-	-	-	-	-	-	-	-	-	-	
사용료등 감면	101	2,577.6	101	2,609.5	101	2,641.8	101	2,674.5	101	2,707.7	1.24%

## 2. 항목별 세부계획

### 가. 영구시설물 축조

(단위 : m<sup>2</sup>)

일련 번호	특례(예정) 연도	재산표시(토지)			시설물 종류	축조목적 (관련근거)	허가등 기간	갱신 가능 기간	허가조건	비고
		소재지	지목	면적						
1	2025년	반곡동 832	수도 용지	2,300	공작물	태양광발전시설 운영 (신재생에너지법 제26조)	7년	10년 (2회)	철거비용 공탁	
2	2025년	평리 9-1	수도 용지	374	공작물	우·오수관로 매설 (공유재산법 시행령 제9조제9호)	2년	5년	철거확약조건	
3	2025년	연기리 64-5	전	164.5	공작물	도시가스배관 매설 (공유재산법 시행령 제9조제9호)	3년	5년	철거확약조건	
4	2025년	연기리 66-2	잡종지	444.3	공작물	도시가스배관 매설 (공유재산법 시행령 제9조제9호)	3년	5년	철거확약조건	
5	2025년	연기리 64-2	전	53.9	공작물	도시가스배관 매설 (공유재산법 시행령 제9조제9호)	3년	5년	철거확약조건	
6	2025년	연기리 64-6	과수원	38.7	공작물	도시가스배관 매설 (공유재산법 시행령 제9조제9호)	3년	5년	철거확약조건	
7	2025년	연기리 66-3	잡종지	112.3	공작물	도시가스배관 매설 (공유재산법 시행령 제9조제9호)	3년	5년	철거확약조건	
8	2025년	연기리 67-6	대	256.1	공작물	도시가스배관 매설 (공유재산법 시행령 제9조제9호)	3년	5년	철거확약조건	
9	2025년	연기리 37-10	과수원	302.5	공작물	도시가스배관 매설 (공유재산법 시행령 제9조제9호)	3년	5년	철거확약조건	

(단위 : m<sup>2</sup>)

일련 번호	특례(예정) 연도	재산표시(토지)			시설물 종류	축조목적 (관련근거)	허가등 기간	갱신 가능 기간	허가조건	비고
		소재지	지목	면적						
1	2026년	반곡동 832	수도 용지	2,300	공작물	태양광발전시설 운영 (신재생에너지법 제26조)	6년	10년 (2회)	철거비용 공탁	
2	2026년	평리 9-1	수도 용지	374	공작물	우·오수관로 매설 (공유재산법 시행령 제9조제9호)	1년	5년	철거확약조건	
3	2026년	연기리 64-5	전	164.5	공작물	도시가스배관 매설 (공유재산법 시행령 제9조제9호)	2년	5년	철거확약조건	
4	2026년	연기리 66-2	잡종지	444.3	공작물	도시가스배관 매설 (공유재산법 시행령 제9조제9호)	2년	5년	철거확약조건	
5	2026년	연기리 64-2	전	53.9	공작물	도시가스배관 매설 (공유재산법 시행령 제9조제9호)	2년	5년	철거확약조건	
6	2026년	연기리 64-6	과수원	38.7	공작물	도시가스배관 매설 (공유재산법 시행령 제9조제9호)	2년	5년	철거확약조건	
7	2026년	연기리 66-3	잡종지	112.3	공작물	도시가스배관 매설 (공유재산법 시행령 제9조제9호)	2년	5년	철거확약조건	
8	2026년	연기리 67-6	대	256.1	공작물	도시가스배관 매설 (공유재산법 시행령 제9조제9호)	2년	5년	철거확약조건	
9	2026년	연기리 37-10	과수원	302.5	공작물	도시가스배관 매설 (공유재산법 시행령 제9조제9호)	2년	5년	철거확약조건	

(단위 : m<sup>2</sup>)

일련 번호	특례(예정) 연도	재산표시(토지)			시설물 종류	축조목적 (관련근거)	허가등 기간	갱신 가능 기간	허가조건	비고
		소재지	지목	면적						
1	2027년	반곡동 832	수도 용지	2,300	공작물	태양광발전시설 운영 (신재생에너지법 제26조)	5년	10년 (2회)	철거비용 공탁	
2	2027년	평리 9-1	수도 용지	374	공작물	우·오수관로 매설 (공유재산법 시행령 제9조제9호)	5년	5년	철거확약조건	
3	2027년	연기리 64-5	전	164.5	공작물	도시가스배관 매설 (공유재산법 시행령 제9조제9호)	1년	5년	철거확약조건	
4	2027년	연기리 66-2	잡종지	444.3	공작물	도시가스배관 매설 (공유재산법 시행령 제9조제9호)	1년	5년	철거확약조건	
5	2027년	연기리 64-2	전	53.9	공작물	도시가스배관 매설 (공유재산법 시행령 제9조제9호)	1년	5년	철거확약조건	
6	2027년	연기리 64-6	과수원	38.7	공작물	도시가스배관 매설 (공유재산법 시행령 제9조제9호)	1년	5년	철거확약조건	
7	2027년	연기리 66-3	잡종지	112.3	공작물	도시가스배관 매설 (공유재산법 시행령 제9조제9호)	1년	5년	철거확약조건	
8	2027년	연기리 67-6	대	256.1	공작물	도시가스배관 매설 (공유재산법 시행령 제9조제9호)	1년	5년	철거확약조건	
9	2027년	연기리 37-10	과수원	302.5	공작물	도시가스배관 매설 (공유재산법 시행령 제9조제9호)	1년	5년	철거확약조건	

(단위 : m<sup>2</sup>)

일련 번호	특례(예정) 연도	재산표시(토지)			시설물 종류	축조목적 (관련근거)	허가등 기간	갱신 가능 기간	허가조건	비고
		소재지	지목	면적						
1	2028년	반곡동 832	수도 용지	2,300	공작물	태양광발전시설 운영 (신재생에너지법 제26조)	4년	10년 (2회)	철거비용 공탁	
2	2028년	평리 9-1	수도 용지	374	공작물	우·오수관로 매설 (공유재산법 시행령 제9조제9호)	4년	5년	철거확약조건	
3	2028년	연기리 64-5	전	164.5	공작물	도시가스배관 매설 (공유재산법 시행령 제9조제9호)	5년	5년	철거확약조건	
4	2028년	연기리 66-2	잡종지	444.3	공작물	도시가스배관 매설 (공유재산법 시행령 제9조제9호)	5년	5년	철거확약조건	
5	2028년	연기리 64-2	전	53.9	공작물	도시가스배관 매설 (공유재산법 시행령 제9조제9호)	5년	5년	철거확약조건	
6	2028년	연기리 64-6	과수원	38.7	공작물	도시가스배관 매설 (공유재산법 시행령 제9조제9호)	5년	5년	철거확약조건	
7	2028년	연기리 66-3	잡종지	112.3	공작물	도시가스배관 매설 (공유재산법 시행령 제9조제9호)	5년	5년	철거확약조건	
8	2028년	연기리 67-6	대	256.1	공작물	도시가스배관 매설 (공유재산법 시행령 제9조제9호)	5년	5년	철거확약조건	
9	2028년	연기리 37-10	과수원	302.5	공작물	도시가스배관 매설 (공유재산법 시행령 제9조제9호)	5년	5년	철거확약조건	



(단위 : m<sup>2</sup>)

일련 번호	특례(예정) 연도	재산표시(토지)			시설물 종류	축조목적 (관련근거)	허가등 기간	갱신 가능 기간	허가조건	비고
		소재지	지목	면적						
1	2029년	반곡동 832	수도 용지	2,300	공작물	태양광발전시설 운영 (신재생에너지법 제26조)	3년	10년 (2회)	철거비용 공탁	
2	2029년	평리 9-1	수도 용지	374	공작물	우·오수관로 매설 (공유재산법 시행령 제9조제9호)	1년	3년	철거확약조건	
3	2029년	연기리 64-5	전	164.5	공작물	도시가스배관 매설 (공유재산법 시행령 제9조제9호)	4년	5년	철거확약조건	
4	2029년	연기리 66-2	잡종지	444.3	공작물	도시가스배관 매설 (공유재산법 시행령 제9조제9호)	4년	5년	철거확약조건	
5	2029년	연기리 64-2	전	53.9	공작물	도시가스배관 매설 (공유재산법 시행령 제9조제9호)	4년	5년	철거확약조건	
6	2029년	연기리 64-6	과수원	38.7	공작물	도시가스배관 매설 (공유재산법 시행령 제9조제9호)	4년	5년	철거확약조건	
7	2029년	연기리 66-3	잡종지	112.3	공작물	도시가스배관 매설 (공유재산법 시행령 제9조제9호)	4년	5년	철거확약조건	
8	2029년	연기리 67-6	대	256.1	공작물	도시가스배관 매설 (공유재산법 시행령 제9조제9호)	4년	5년	철거확약조건	
9	2029년	연기리 37-10	과수원	302.5	공작물	도시가스배관 매설 (공유재산법 시행령 제9조제9호)	4년	5년	철거확약조건	

나. 장기 사용허가·대부

(단위 : m<sup>2</sup>, 백만원)

일련 번호	특례 (예정) 연도	재 산 표 시				장기 사용 대상자	허가등 기간	잔여 기간	갱신 가능 기간	사용료등 총액	목적 (관련근거)	비고
		종류	소재지	지목	면적							
계		5건			11,500					90		
1	2025년	토지	반곡동 832	수도 용지	2,300	주해피에너지	10년	7년	10년 (2회)	18	태양광발전시설 운영 (신재생에너지법 제26조)	
2	2026년	토지	반곡동 832	수도 용지	2,300	주해피에너지	10년	6년	10년 (2회)	18.4	태양광발전시설 운영 (신재생에너지법 제26조)	
3	2027년	토지	반곡동 832	수도 용지	2,300	주해피에너지	10년	5년	10년 (2회)	18.8	태양광발전시설 운영 (신재생에너지법 제26조)	
4	2028년	토지	반곡동 832	수도 용지	2,300	주해피에너지	10년	4년	10년 (2회)	19.3	태양광발전시설 운영 (신재생에너지법 제26조)	
5	2029년	토지	반곡동 832	수도 용지	2,300	주해피에너지	10년	3년	10년 (2회)	19.7	태양광발전시설 운영 (신재생에너지법 제26조)	

다. 양여

(단위 : m<sup>2</sup>, 백만원)

일련 번호	특례(예정) 연도	재 산 표 시				양여 대상자	기준가격	목적 (관련근거)	비고
		종류	소재지	지목	면적				
계		00건			000		000		
1	해	당	없	음					

라. 사용료·대부료 감면

(단위 : m<sup>2</sup>, 백만원)

일련 번호	특례(예정) 연도	재 산 표 시				감면 대상자	예정가격			감면목적 (관련근거)	비고
		종류	소재지	지목	면적		산출 금액	감면 금액	부과 금액		
계			375건		289,612		13,162	12,314	747		
1	2025	건물	조치원읍 141-71	대	1,636	(재)세종 일자리경 제진흥원	115.8	57.9	57.9	공유재법시행령 제18조	
2	2026	건물	조치원읍 141-71	대	1,636	(재)세종 일자리경 제진흥원	117.2	58.6	58.6	공유재법시행령 제18조	
3	2027	건물	조치원읍 141-71	대	1,636	(재)세종 일자리경 제진흥원	118.7	59.3	59.4	공유재법시행령 제18조	
4	2028	건물	조치원읍 141-71	대	1,636	(재)세종 일자리경 제진흥원	120.2	60.1	60.1	공유재법시행령 제18조	
5	2029	건물	조치원읍 141-71	대	1,636	(재)세종 일자리경 제진흥원	121.7	60.8	60.9	공유재법시행령 제18조	
6	2025	건물	조치원읍 96	대	83	세종지속 가능발전 협의회	10.6	10.6		녹색제품구매법 제17의3	
7	2025	건물	조치원읍 96	대	83	세종지속 가능발전 협의회	10.6	10.6		녹색제품구매법 제17의3	
8	2025	건물	조치원읍 96	대	57	꿈앤카페	7.3	7.3		장애인복지법 제48조	
9	2025	건물	조치원읍 96	대	791	고용부 지역자활 센터(2층 )	88.9	88.9		공유재산법 제24조	
10	2025	건물	조치원읍 96	대	459	고용부 고용복지 +센터(3 층)	51.5	51.5		공유재산법 제24조	
11	2025	건물	조치원읍 96	대	198	(사)세종 시각장애 인연합회	20.9	20.9		장애인복지법 제48조	
12	2025	건물	조치원읍 96	대	392	대전관광 공사	41.3	41.3		공유재산법 제24조	
13	2026	건물	조치원읍 96	대	83	세종지속 가능발전 협의회	10.7	10.7		녹색제품구매법 제17의3	
14	2026	건물	조치원읍 96	대	83	세종지속 가능발전 협의회	10.7	10.7		녹색제품구매법 제17의3	
15	2026	건물	조치원읍 96	대	57	꿈앤카페	7.4	7.4		장애인복지법 제48조	

일련 번호	특례(예정) 연도	재 산 표 시				감면 대상자	예정가격			감면목적 (관련근거)	비고
		종류	소재지	지목	면적		산출 금액	감면 금액	부과 금액		
16	2026	건물	조치원읍 96	대	791	고용부 지역자활 센터(2층 )	90	90		공유재산법 제24조	
17	2026	건물	조치원읍 96	대	459	고용부 고용복지 +센터 (3층)	52.2	52.2		공유재산법 제24조	
18	2026	건물	조치원읍 96	대	198	(사)세종 시각장애 인연합회	21.1	21.1		장애인복지법 제48조	
19	2026	건물	조치원읍 96	대	392	대전 관광공사	41.8	41.85		공유재산법 제24조	
20	2027	건물	조치원읍 96	대	83	세종지속 가능발전 협의회	10.8	10.8		녹색제품구매법 제17의3	
21	2027	건물	조치원읍 96	대	83	세종지속 가능발전 협의회	10.8	10.8		녹색제품구매법 제17의3	
22	2027	건물	조치원읍 96	대	57	꿈앤카페	7.5	7.5		장애인복지법 제48조	
23	2027	건물	조치원읍 96	대	791	고용부 지역자활 센터(2층 )	91.1	91.1		공유재산법 제24조	
24	2027	건물	조치원읍 96	대	459	고용부 고용복지 +센터 (3층)	52.8	52.8		공유재산법 제24조	
25	2027	건물	조치원읍 96	대	198	(사)세종 시각장애 인연합회	21.4	21.4		장애인복지법 제48조	
26	2027	건물	조치원읍 96	대	392	대전관광 공사	42.3	42.3		공유재산법 제24조	
27	2028	건물	조치원읍 96	대	83	세종지속 가능발전 협의회	11	11		녹색제품구매법 제17의3	
28	2028	건물	조치원읍 96	대	83	세종지속 가능발전 협의회	11	11		녹색제품구매법 제17의3	
29	2028	건물	조치원읍 96	대	57	꿈앤카페	7.6	7.6		장애인복지법 제48조	

일련 번호	특례(예정) 연도	재 산 표 시				감면 대상자	예정가격			감면목적 (관련근거)	비고
		종류	소재지	지목	면적		산출 금액	감면 금액	부과 금액		
30	2028	건물	조치원읍 96	대	791	고용부 지역자활 센터(2층)	92.2	92.2		공유재산법 제24조	
31	2028	건물	조치원읍 96	대	459	고용부 고용복지 +센터 (3층)	53.5	53.5		공유재산법 제24조	
32	2028	건물	조치원읍 96	대	198	(사)세종 시각장애 인연합회	21.7	21.7		장애인복지법 제48조	
33	2028	건물	조치원읍 96	대	392	대전관광 공사	42.8	42.8		공유재산법 제24조	
34	2029	건물	조치원읍 96	대	83	세종지속 가능발전 협의회	11.1	11.1		녹색제품구매법 제17의3	
35	2029	건물	조치원읍 96	대	83	세종지속 가능발전 협의회	11.1	11.1		녹색제품구매법 제17의3	
36	2029	건물	조치원읍 96	대	57	꿈앤카페	7.6	7.6		장애인복지법 제48조	
37	2029	건물	조치원읍 96	대	791	고용부 지역자활 센터(2층)	93.4	93.4		공유재산법 제24조	
38	2029	건물	조치원읍 96	대	459	고용부 고용복지 +센터 (3층)	54.1	54.1		공유재산법 제24조	
39	2029	건물	조치원읍 96	대	198	(사)세종 시각장애 인연합회	21.9	21.9		장애인복지법 제48조	
40	2029	건물	조치원읍 96	대	392	대전관광 공사	43.3	43.3		공유재산법 제24조	
41	2025	토지	조치원읍 세종로 2439	전	8	한국전력 공사	0.32	0.26	0.06	환경친화적 자동차 보급촉진 조례 제10조	
42	2026	토지	조치원읍 세종로 2439	전	8	한국전력 공사	0.33	0.26	0.07	환경친화적 자동차 보급촉진 조례 제10조	
43	2027	토지	조치원읍 세종로 2439	전	8	한국전력 공사	0.34	0.27	0.07	환경친화적 자동차 보급촉진 조례 제10조	

일련 번호	특례(예정) 연도	재 산 표 시				감면 대상자	예정가격			감면목적 (관련근거)	비고
		종류	소재지	지목	면적		산출 금액	감면 금액	부과 금액		
44	2028	토지	조치원읍 세종로 2439	전	8	한국전력 공사	0.35	0.28	0.07	환경친화적 자동차 보급촉진 조례 제10조	
45	2029	토지	조치원읍 세종로 2439	전	8	한국전력 공사	0.35	0.28	0.07	환경친화적 자동차 보급촉진 조례 제10조	
46	2025	건물	조치원읍 243	대	273.2 1	지체 장애인 협회	31.7	31.7		장애인복지법 제48조	
47	2026	건물	조치원읍 243	대	273.2 1	지체 장애인 협회	32.1	32.1		장애인복지법 제48조	
48	2027	건물	조치원읍 243	대	273.2 1	지체 장애인 협회	32.5	32.5		장애인복지법 제48조	
49	2028	건물	조치원읍 243	대	273.2 1	지체 장애인 협회	32.9	32.9		장애인복지법 제48조	
50	2029	건물	조치원읍 243	대	273.2 1	지체 장애인 협회	33.3	33.3		장애인복지법 제48조	
51	2025	토지	조치원읍 세종로 2439	전	8	한국전력 공사	0.32	0.26	0.06	환경친화적 자동차 보급촉진 조례 제10조	
52	2026	토지	조치원읍 세종로 2439	전	8	한국전력 공사	0.33	0.26	0.07	환경친화적 자동차 보급촉진 조례 제10조	
53	2027	토지	조치원읍 세종로 2439	전	8	한국전력 공사	0.34	0.27	0.07	환경친화적 자동차 보급촉진 조례 제10조	
54	2028	토지	조치원읍 세종로 2439	전	8	한국전력 공사	0.34	0.27	0.07	환경친화적 자동차 보급촉진 조례 제10조	
55	2029	토지	조치원읍 세종로 2439	전	8	한국전력 공사	0.35	0.28	0.07	환경친화적 자동차 보급촉진 조례 제10조	
56	2025	건물	조치원읍 123	대	1,747. 5	시설관리 공단	77	77		공유재산법 제24조	
57	2025	건물	조치원읍 123	대	1,747. 5	도시교통 공사	77	77		공유재산법 제24조	
58	2025	건물	조치원읍 123	대	202	세종인재 평생교육 진흥원	8.9	8.9		평생교육법 제16조	
59	2025	건물	조치원읍 123	대	102	바르게 살기운동	3.7	3.7		바르게 살기조직법 제4조	
60	2025	건물	조치원읍 123	대	59	이북5도	2.1	2.1		이북5도법 제6조	

일련 번호	특례(예정) 연도	재 산 표 시				감면 대상자	예정가격			감면목적 (관련근거)	비고
		종류	소재지	지목	면적		산출 금액	감면 금액	부과 금액		
61	2025	건물	조치원읍 123	대	60	대한 적십자사 봉사회	3.9	3.9		적십자사법 제23조	
62	2026	건물	조치원읍 123	대	1,747. 5	시설관리 공단	77.9	77.9		공유재산법 제24조	
63	2026	건물	조치원읍 123	대	1,747. 5	도시교통 공사	77.9	77.9		공유재산법 제24조	
64	2026	건물	조치원읍 123	대	202	세종인재 평생교육 진흥원	9	9		평생교육법 제16조	
65	2026	건물	조치원읍 123	대	102	바르게 살기운동	3.7	3.7		바르게살기조 직법 제4조	
66	2026	건물	조치원읍 123	대	59	이북5도	2.1	2.1		이북5도법 제6조	
67	2026	건물	조치원읍 123	대	60	대한 적십자사 봉사회	3.9	3.9		적십자사법 제23조	
68	2027	건물	조치원읍 123	대	1,747. 5	시설관리 공단	78.9	78.9		공유재산법 제24조	
69	2027	건물	조치원읍 123	대	1,747. 5	도시교통 공사	78.9	78.9		공유재산법 제24조	
70	2027	건물	조치원읍 123	대	202	세종인재 평생교육 진흥원	9.1	9.1		평생교육법 제16조	
71	2027	건물	조치원읍 123	대	102	바르게 살기운동	3.8	3.8		바르게살기 조직법 제4조	
72	2027	건물	조치원읍 123	대	59	이북5도	2.2	2.2		이북5도법 제6조	
73	2027	건물	조치원읍 123	대	60	대한 적십자사 봉사회	4	4		적십자사법 제23조	
74	2028	건물	조치원읍 123	대	1,747. 5	시설관리 공단	79.9	79.9		공유재산법 제24조	
75	2028	건물	조치원읍 123	대	1,747. 5	도시교통 공사	79.9	79.9		공유재산법 제24조	
76	2028	건물	조치원읍 123	대	202	세종인재 평생교육 진흥원	9.2	9.2		평생교육법 제16조	
77	2028	건물	조치원읍 123	대	102	바르게 살기운동	3.8	3.8		바르게살기 조직법 제4조	
78	2028	건물	조치원읍 123	대	59	이북5도	2.2	2.2		이북5도법 제6조	
79	2028	건물	조치원읍 123	대	60	대한 적십자사 봉사회	4	4		적십자사법 제23조	
80	2029	건물	조치원읍 123	대	1,747. 5	시설관리 공단	80.9	80.9		공유재산법 제24조	
81	2029	건물	조치원읍 123	대	1,747. 5	도시교통 공사	80.9	80.9		공유재산법 제24조	
82	2029	건물	조치원읍 123	대	202	세종인재 평생교육 진흥원	9.3	9.3		평생교육법 제16조	

일련 번호	특례(예정) 연도	재 산 표 시				감면 대상자	예정가격			감면목적 (관련근거)	비고
		종류	소재지	지목	면적		산출 금액	감면 금액	부과 금액		
83	2029	건물	조치원읍 123	대	102	바르게살 기운동	3.9	3.9		바르게살기 조직법 제4조	
84	2029	건물	조치원읍 123	대	59	이북5도	2.2	2.2		이북5도법 제6조	
85	2029	건물	조치원읍 123	대	60	대한 적십자사 봉사회	4.1	4.1		적십자사법 제23조	
86	2025	건물	조치원읍 105-26	대	291	한국자유 총연맹 세종시 지부	15.9	15.9		자유총연맹법 제2조	
87	2026	건물	조치원읍 105-26	대	291	한국자유 총연맹 세종시 지부	16.1	16.1		자유총연맹법 제2조	
88	2027	건물	조치원읍 105-26	대	291	한국자유 총연맹 세종시 지부	16.3	16.3		자유총연맹법 제2조	
89	2028	건물	조치원읍 105-26	대	291	한국자유 총연맹 세종시 지부	16.5	16.5		자유총연맹법 제2조	
90	2029	건물	조치원읍 105-26	대	291	한국자유 총연맹 세종시 지부	16.7	16.7		자유총연맹법 제2조	
91	2025	건물	조치원읍 신흥리 53-1	대	97	충남대 산학 협력단	5.4	5.4		공공 보건의료법 제10조	
92	2025	건물	조치원읍 신흥리 53-1	대	249	세종충남 대학교 병원	24.5	24.5		공공 보건의료법 제10조	
93	2026	건물	조치원읍 신흥리 53-1	대	97	충남대 산학협력 단	5.7	5.7		공공 보건의료법 제10조	
94	2026	건물	조치원읍 신흥리 53-1	대	249	세종충남 대학교 병원	24.7	24.7		공공 보건의료법 제10조	
95	2027	건물	조치원읍 신흥리 53-1	대	97	충남대 산학 협력단	5.6	5.6		공공 보건의료법 제10조	
96	2027	건물	조치원읍 신흥리 53-1	대	249	세종충남 대학교 병원	25	25		공공 보건의료법 제10조	
97	2028	건물	조치원읍 신흥리 53-1	대	97	충남대 산학 협력단	5.7	5.7		공공 보건의료법 제10조	
98	2028	건물	조치원읍 신흥리 53-1	대	249	세종충남 대학교 병원	25.3	25.3		공공 보건의료법 제10조	



일련 번호	특례(예정) 연도	재 산 표 시				감면 대상자	예정가격			감면목적 (관련근거)	비고
		종류	소재지	지목	면적		산출 금액	감면 금액	부과 금액		
99	2029	건물	조치원읍 신흥리 53-1	대	97	충남대 산학 협력단	5.7	5.7		공공 보건의료법 제10조	
100	2029	건물	조치원읍 신흥리 53-1	대	249	세종충남 대학교 병원	25.7	25.7		공공 보건의료법 제10조	
101	2025	토지	조치원읍 죽림리 303	잡종지	1	국토지리 정보원				공유재산법 제24조	
102	2026	토지	조치원읍 죽림리 303	잡종지	1	국토지리 정보원				공유재산법 제24조	
103	2027	토지	조치원읍 죽림리 303	잡종지	1	국토지리 정보원				공유재산법 제24조	
104	2028	토지	조치원읍 죽림리 303	잡종지	1	국토지리 정보원				공유재산법 제24조	
105	2029	토지	조치원읍 죽림리 303	잡종지	1	국토지리 정보원				공유재산법 제24조	
106	2025	건물	조치원읍 243	대	954.4 7	세종시설 관리공단	110.8	110.8		공유재산법 시행령 제17조	
107	2026	건물	조치원읍 243	대	954.4 7	세종시설 관리공단	112.2	112.2		공유재산법 시행령 제17조	
108	2027	건물	조치원읍 243	대	954.4 7	세종시설 관리공단	113.6	113.6		공유재산법 시행령 제17조	
109	2028	건물	조치원읍 243	대	954.4 7	세종시설 관리공단	115	115		공유재산법 시행령 제17조	
110	2029	건물	조치원읍 243	대	954.4 7	세종시설 관리공단	116.4	116.4		공유재산법 시행령 제17조	
111	2025	건물	연동면 내관리 33-1	대	49	연동면 지역사회 보장 협의체	3.7	3.7			
112	2026	건물	연동면 내관리 33-1	대	49	연동면 지역사회 보장 협의체	3.8	3.8			
113	2027	건물	연동면 내관리 33-1	대	49	연동면 지역사회 보장 협의체	3.8	3.8			
114	2028	건물	연동면 내관리 33-1	대	49	연동면 지역사회 보장 협의체	3.8	3.8			
115	2029	건물	연동면 내관리 33-1	대	49	연동면 지역사회 보장 협의체	3.9	3.9			
116	2025	건물	부강면 부강리 522-6	대	88	부강마을 관리 사회적 협동조합	4.1	4.1		도시재생법 제30조의2	

일련 번호	특례(예정) 연도	재 산 표 시				감면 대상자	예정가격			감면목적 (관련근거)	비고
		종류	소재지	지목	면적		산출 금액	감면 금액	부과 금액		
117	2026	건물	부강면 부강리 522-6	대	88	부강 마을관리 사회적 협동조합	4.2	4.2		도시재생법 제30조의2	
118	2027	건물	부강면 부강리 522-6	대	88	부강 마을관리 사회적 협동조합	4.2	4.2		도시재생법 제30조의2	
119	2028	건물	부강면 부강리 522-6	대	88	부강 마을관리 사회적 협동조합	4.3	4.3		도시재생법 제30조의2	
120	2029	건물	부강면 부강리 522-6	대	88	부강 마을관리 사회적 협동조합	4.3	4.3		도시재생법 제30조의2	
121	2025	토지	전의면 서정길 46-6	전	7	한국전력 공사	55.6	44.5		환경친화적 자동차 보급 촉진 조례 제10조 2호	
122	2026	토지	전의면 서정길 46-6	전	7	한국전력 공사	56.9	45.5	11.4	환경친화적 자동차 보급 촉진 조례 제10조 2호	
123	2027	토지	전의면 서정길 46-6	전	7	한국전력 공사	58.2	46.5	11.7	환경친화적 자동차 보급 촉진 조례 제10조 2호	
124	2028	토지	전의면 서정길 46-6	전	7	한국전력 공사	59.5	47.6	11.9	환경친화적 자동차 보급 촉진 조례 제10조 2호	
125	2029	토지	전의면 서정길 46-6	전	7	한국전력 공사	60.8	48.7	12.1	환경친화적 자동차 보급 촉진 조례 제10조 2호	
126	2025	건물	전의면 읍내리 100-17	대	86	세종도시 교통공사	10.3	10.3		공유재산법 시행령 제17조	
127	2026	건물	전의면 읍내리 100-17	대	86	세종도시 교통공사	10.4	10.4		공유재산법 시행령 제17조	
128	2027	건물	전의면 읍내리 100-17	대	86	세종도시 교통공사	10.6	10.6		공유재산법 시행령 제17조	
129	2028	건물	전의면 읍내리 100-17	대	86	세종도시 교통공사	10.7	10.7		공유재산법 시행령 제17조	
130	2029	건물	전의면 읍내리 100-17	대	86	세종도시 교통공사	10.8	10.8		공유재산법 시행령 제17조	
131	2025	건물	한솔동 961	대	75.6 1	세종지역 자활센터	4.9	4.9		기초생활 보장법 제16조	

일련 번호	특례(예정) 연도	재 산 표 시				감면 대상자	예정가격			감면목적 (관련근거)	비고
		종류	소재지	지목	면적		산출 금액	감면 금액	부과 금액		
132	2026	건물	한솔동 961	대	75.6 1	세종지역 자활센터	5	5		기초생활 보장법 제16조	
133	2027	건물	한솔동 961	대	75.6 1	세종지역 자활센터	5	5		기초생활 보장법 제16조	
134	2028	건물	한솔동 961	대	75.6 1	세종지역 자활센터	5.1	5.1		기초생활 보장법 제16조	
135	2029	건물	한솔동 961	대	75.6 1	세종지역 자활센터	5.1	5.1		기초생활 보장법 제16조	
136	2025	건물	도담동 654	대	1,29 3	로컬푸드 직매장 1호점	62.9	18.8	44.1	공유재산법 제24조	
137	2026	건물	도담동 654	대	1,29 3	로컬푸드 직매장 1호점	63.7	18.8	44.9	공유재산법 제24조	
138	2027	건물	도담동 654	대	1,29 3	로컬푸드 직매장 1호점	64.5	18.8	45.7	공유재산법 제24조	
139	2028	건물	도담동 654	대	1,29 3	로컬푸드 직매장 1호점	65.3	18.8	46.5	공유재산법 제24조	
140	2029	건물	도담동 654	대	1,29 3	로컬푸드 직매장 1호점	66.1	18.8	47.3	공유재산법 제24조	
141	2025	건물	도담동 645	대	965. 3	(사)대한 노인회 세종시회	52.4	52.4		노인복지법 제54조	
142	2025	건물	도담동 645	대	1,060.4	아이누리 어린이집	63.5	63.5		영유아보육법 제39조의2	
143	2025	건물	도담동 645	대	194. 3	(재)세종 시사회서 비스원	11.6	11.6		아동복지법 제62조	

일련 번호	특례(예정) 연도	재 산 표 시				감면 대상자	예정가격			감면목적 (관련근거)	비고
		종류	소재지	지목	면적		산출 금액	감면 금액	부과 금액		
144	2025	건물	도담동 645	대	56.6	세종남부 지역자활 센터	3.3	3.3		국민기초생활 보장법 제16조	
145	2026	건물	도담동 645	대	965. 3	(사)대한 노인회 세종시회	53	53		노인복지법 제54조	
146	2026	건물	도담동 645	대	1,060.4	아이누리 어린이집	64.3	64.3		영유아보육법 제39조의2	
147	2026	건물	도담동 645	대	194. 3	(재)세종 시사회서 비스원	11.7	11.7		아동복지법 제62조	
148	2026	건물	도담동 645	대	56.6	세종남부 지역자활 센터	3.4	3.4		국민기초생활 보장법 제16조	
149	2027	건물	도담동 645	대	965. 3	(사)대한 노인회 세종시회	53.7	53.7		노인복지법 제54조	
150	2027	건물	도담동 645	대	1,060.4	아이누리 어린이집	65.1	65.1		영유아보육법 제39조의2	
151	2027	건물	도담동 645	대	194. 3	(재)세종시 사회 서비스원	11.9	11.9		아동복지법 제62조	
152	2027	건물	도담동 645	대	56.6	세종남부 지역자활 센터	3.4	3.4		국민기초생활 보장법 제16조	
153	2028	건물	도담동 645	대	965. 3	(사)대한 노인회 세종시회	54.4	54.4		노인복지법 제54조	
154	2028	건물	도담동 645	대	1,060.4	아이누리 어린이집	65.9	65.9		영유아보육법 제39조의2	
155	2028	건물	도담동 645	대	194. 3	(재)세종시 사회 서비스원	12	12		아동복지법 제62조	
156	2028	건물	도담동 645	대	56.6	세종남부 지역자활 센터	3.5	3.5		국민기초생활 보장법 제16조	
157	2029	건물	도담동 645	대	965. 3	(사)대한 노인회 세종시회	55	55		노인복지법 제54조	
158	2029	건물	도담동 645	대	1,060. 4	아이누리 어린이집	66	66		영유아보육법 제39조의2	
159	2029	건물	도담동 645	대	194. 3	(재)세종시 사회 서비스원	12.2	12.2		아동복지법 제62조	
160	2029	건물	도담동 645	대	56.6	세종남부 지역자활 센터	3.5	3.5		국민기초생활 보장법 제16조	
161	2025	건물	아름동 1286	대	745	아름나무 어린이집	39	39		영유아보육법 제39조2	
162	2025	건물	아름동 1286	대	218	노인문화 센터	11	11		노인복지법 제54조	
163	2026	건물	아름동 1286	대	745	아름나무 어린이집	39.4	39.4		영유아보육법 제39조2	

일련 번호	특례(예정) 연도	재 산 표 시				감면 대상자	예정가격			감면목적 (관련근거)	비고
		종류	소재지	지목	면적		산출 금액	감면 금액	부과 금액		
164	2026	건물	아름동 1286	대	218	노인문화 센터	11.1	11.1		노인복지법 제54조	
165	2027	건물	아름동 1286	대	745	아름나무 어린이집	40	40		영유아보육법 제39조2	
166	2027	건물	아름동 1286	대	218	노인문화 센터	11.2	11.2		노인복지법 제54조	
167	2028	건물	아름동 1286	대	745	아름나무 어린이집	40.4	40.4		영유아보육법 제39조2	
168	2028	건물	아름동 1286	대	218	노인문화 센터	11.4	11.4		노인복지법 제54조	
169	2029	건물	아름동 1286	대	745	아름나무 어린이집	40.9	40.9		영유아보육법 제39조2	
170	2029	건물	아름동 1286	대	218	노인문화 센터	11.5	11.5		노인복지법 제54조	
171	2025	건물	종촌동 677	대	495	노인문화 센터	25.6	25.6		노인복지법 제54조	
172	2025	건물	종촌동 677	대	143	종촌동 다함께 돌봄센터	5.2	5.2		아동복지법 제62조	
173	2025	건물	종촌동 677	대	319	종촌동 지역아동 센터	16.5	16.5		아동복지법 제62조	
174	2025	건물	종촌동 677	대	605	종촌 어린이집	31.3	31.3		영유아보육법 제39조2	
175	2026	건물	종촌동 677	대	495	노인문화 센터	25.9	25.9		노인복지법 제54조	
176	2026	건물	종촌동 677	대	143	종촌동 다함께 돌봄센터	5.3	5.3		아동복지법 제62조	
177	2026	건물	종촌동 677	대	319	종촌동 지역아동 센터	16.7	16.7		아동복지법 제62조	
178	2026	건물	종촌동 677	대	605	종촌 어린이집	31.7	31.7		영유아보육법 제39조2	
179	2027	건물	종촌동 677	대	495	노인문화 센터	26.3	26.3		노인복지법 제54조	
180	2027	건물	종촌동 677	대	143	종촌동 다함께 돌봄센터	5.4	5.4		아동복지법 제62조	
181	2027	건물	종촌동 677	대	319	종촌동 지역아동 센터	16.9	16.9		아동복지법 제62조	
182	2027	건물	종촌동 677	대	605	종촌 어린이집	32.1	32.1		영유아보육법 제39조2	
183	2028	건물	종촌동 677	대	495	노인문화 센터	26.6	26.6		노인복지법 제54조	
184	2028	건물	종촌동 677	대	143	종촌동 다함께 돌봄센터	5.4	5.4		아동복지법 제62조	
185	2028	건물	종촌동 677	대	319	종촌동 지역 아동센터	17.1	17.1		아동복지법 제62조	
186	2028	건물	종촌동 677	대	605	종촌 어린이집	32.5	32.5		영유아보육법 제39조2	

일련 번호	특례(예정) 연도	재 산 표 시				감면 대상자	예정가격			감면목적 (관련근거)	비고
		종류	소재지	지목	면적		산출 금액	감면 금액	부과 금액		
187	2029	건물	중촌동 677	대	495	노인문화 센터	27	27		노인복지법 제54조	
188	2029	건물	중촌동 677	대	143	중촌동 다함께 돌봄센터	5.5	5.5		아동복지법 제62조	
189	2029	건물	중촌동 677	대	319	중촌동 지역아동 센터	17.3	17.3		아동복지법 제62조	
190	2029	건물	중촌동 677	대	605	중촌 어린이집	33	33		영유아보육법 제39조2	
191	2025	토지	고운동 2105	공원	25,700	한국토지 주택공사	15.2	15.2		공유재산법 제24조	
192	2026	토지	고운동 2105	공원	25,700	한국토지 주택공사	15.6	15.6		공유재산법 제24조	
193	2027	토지	고운동 2105	공원	25,700	한국토지 주택공사	15.9	15.9		공유재산법 제24조	
194	2028	토지	고운동 2105	공원	25,700	한국토지 주택공사	16.3	16.3		공유재산법 제24조	
195	2029	토지	고운동 2105	공원	25,700	한국토지 주택공사	16.7	16.7		공유재산법 제24조	
196	2025	건물	고운동 1382	대	563.11	세종고운 어린이집 (북)	34.5	34.5		영유아보육법 제39조의2	
197	2025	건물	고운동 1382	대	184.73	고운(북) 노인문화 센터	11.3	11.3		노인복지법 제54조	
198	2025	건물	고운동 1382	대	427.09	청소년 활동진흥 센터	26.2	26.2		청소년기본법 제57조	
199	2025	토지	고운동 1382	대	20	환경부	1.4	1.4		대기환경 보전법 제58조제18항	
200	2026	건물	고운동 1382	대	563.11	세종고운 어린이집 (북)	35	35		영유아보육법 제39조의2	
201	2026	건물	고운동 1382	대	184.73	고운(북) 노인문화 센터	11.5	11.5		노인복지법 제54조	
202	2026	건물	고운동 1382	대	427.09	청소년 활동진흥 센터	26.5	26.5		청소년기본법 제57조	
203	2026	토지	고운동 1382	대	20	환경부	1.5	1.5		대기환경 보전법 제58조제18항	
204	2027	건물	고운동 1382	대	563.11	세종고운 어린이집 (북)	35.4	35.4		영유아보육법 제39조의2	
205	2027	건물	고운동 1382	대	184.73	고운(북) 노인문화 센터	11.6	11.6		노인복지법 제54조	
206	2027	건물	고운동 1382	대	427.09	청소년 활동진흥 센터	26.8	26.8		청소년기본법 제57조	
207	2027	토지	고운동 1382	대	20	환경부	1.5	1.5		대기환경 보전법 제58조제18항	

일련 번호	특례(예정) 연도	재 산 표 시				감면 대상자	예정가격			감면목적 (관련근거)	비고
		종류	소재지	지목	면적		산출 금액	감면 금액	부과 금액		
208	2028	건물	고운동 1382	대	563.1 1	세종고운 어린이집 (북)	35.8	35.8		영유아보육법 제39조의2	
209	2028	건물	고운동 1382	대	184.7 3	고운(북) 노인 문화센터	11.7	11.7		노인복지법 제54조	
210	2028	건물	고운동 1382	대	427.0 9	청소년 활동진흥 센터	27.1	27.1		청소년기본법 제57조	
211	2028	토지	고운동 1382	대	20	환경부	1.5	1.5		대기환경 보전법 제58조제18항	
212	2029	건물	고운동 1382	대	563.1 1	세종고운 어린이집 (북)	36.2	36.2		영유아보육법 제39조의2	
213	2029	건물	고운동 1382	대	184.7 3	고운(북) 노인문화 센터	12	12		노인복지법 제54조	
214	2029	건물	고운동 1382	대	427.0 9	청소년 활동진흥 센터	27.5	27.5		청소년기본법 제57조	
215	2029	토지	고운동 1382	대	20	환경부	1.5	1.5		대기환경 보전법 제58조제18항	
216	2025	건물	고운동 1712	대	767.0 8	국공립 고운별 어린이집	48.5	48.5		영유아보육법 제39조의2	
217	2025	건물	고운동 1712	대	81.01	고운(남) 다함께 돌봄센터	5.1	5.1		아동복지법 제62조	
218	2025	건물	고운동 1712	대	367.5 2	고운(남) 노인 문화센터	23.2	23.2		노인복지법 제54조	
219	2026	건물	고운동 1712	대	767.0 8	국공립 고운별 어린이집	49	49		영유아보육법 제39조의2	
220	2026	건물	고운동 1712	대	81.01	고운(남) 다함께 돌봄센터	5.1	5.1		아동복지법 제62조	
221	2026	건물	고운동 1712	대	367.5 2	고운(남) 노인문화 센터	23.5	23.5		노인복지법 제54조	
222	2027	건물	고운동 1712	대	767.0 8	국공립 고운별 어린이집	50	50		영유아보육법 제39조의2	
223	2027	건물	고운동 1712	대	81.01	고운(남) 다함께 돌봄센터	5.2	5.2		아동복지법 제62조	
224	2027	건물	고운동 1712	대	367.5 2	고운(남) 노인문화 센터	23.8	23.8		노인복지법 제54조	
225	2028	건물	고운동 1712	대	767.0 8	국공립 고운별 어린이집	50.3	50.3		영유아보육법 제39조의2	
226	2028	건물	고운동 1712	대	81.01	고운(남) 다함께 돌봄센터	5.3	5.3		아동복지법 제62조	



일련 번호	특례(예정) 연도	재 산 표 시				감면 대상자	예정가격			감면목적 (관련근거)	비고
		종류	소재지	지목	면적		산출 금액	감면 금액	부과 금액		
227	2028	건물	고운동 1712	대	367.5 2	고운(남) 노인문화 센터	24	24		노인복지법 제54조	
228	2029	건물	고운동 1712	대	767.0 8	국공립고 운별어린 이집	51	51		영유아보육법 제39조의2	
229	2029	건물	고운동 1712	대	81.01	고운(남) 다함께돌 봄센터	5.3	5.3		아동복지법 제62조	
230	2029	건물	고운동 1712	대	367.5 2	고운(남) 노인문화 센터	24	24		노인복지법 제54조	
231	2025	건물	보람동 763	대	1,837	세종시 시설관리 공단	138.4	138.4		공유재산법 시행령 제17조	
232	2025	건물	보람동 763	대	699	노인 문화센터	52.7	52.7		노인복지법 제54조	
233	2025	건물	보람동 763	대	959	보람더원 어린이집	72.2	72.2		영유아보육법 제39조 2	
234	2026	건물	보람동 763	대	1,837	세종시 시설관리 공단	140.2	140.2		공유재산법 시행령 제17조	
235	2026	건물	보람동 763	대	699	노인 문화센터	53.3	53.3		노인복지법 제54조	
236	2026	건물	보람동 763	대	959	보람더원 어린이집	73.1	73.1		영유아보육법 제39조 2	
237	2027	건물	보람동 763	대	1,837	세종시 시설관리 공단	141.9	141.9		공유재산법 시행령 제17조	
238	2027	건물	보람동 763	대	699	노인 문화센터	54	54		노인복지법 제54조	
239	2027	건물	보람동 763	대	959	보람더원 어린이집	74	74		영유아보육법 제39조 2	
240	2028	건물	보람동 763	대	1,837	세종시 시설관리 공단	143.7	143.7		공유재산법 시행령 제17조	
241	2028	건물	보람동 763	대	699	노인 문화센터	54.6	54.6		노인복지법 제54조	
242	2028	건물	보람동 763	대	959	보람더원 어린이집	75	75		영유아보육법 제39조 2	
243	2029	건물	보람동 763	대	1,837	세종 시설관리 공단	145.4	145.4		공유재산법 시행령 제17조	
244	2029	건물	보람동 763	대	699	노인 문화센터	55.3	55.3		노인복지법 제54조	
245	2029	건물	보람동 763	대	959	보람더원 어린이집	76	76		영유아보육법 제39조 2	
246	2025	토지	새롬동 566,566- 1	대	2,023	세종로컬 푸드(주)	65.5	19.6	45.9	공유재산법 제24조	
247	2026	토지	새롬동 566,566- 1	대	2,023	세종로컬 푸드(주)	66.3	19.9	46.4	공유재산법 제24조	



일련 번호	특례(예정) 연도	재 산 표 시				감면 대상자	예정가격			감면목적 (관련근거)	비고
		종류	소재지	지목	면적		산출 금액	감면 금액	부과 금액		
248	2027	토지	새롬동 566,566-1	대	2,023	세종로컬 푸드(주)	67.2	20.1	47.1	공유재산법 제24조	
249	2028	토지	새롬동 566,566-1	대	2,023	세종로컬 푸드(주)	68	20.4	47.6	공유재산법 제24조	
250	2029	토지	새롬동 566,566-1	대	2,023	세종로컬 푸드(주)	68.8	20.6	48.2	공유재산법 제24조	
251	2025	건물	새롬동 575	대	34	세종 시니어 클럽	7.1	7.1		노인복지법 제54조	
252	2025	건물	새롬동 575	대	67	세종시경 비단 1대대	12	12		예비군법 제14조의 3	
253	2025	건물	새롬동 575	대	717	세종 새롬 어린이집	126.7	126.7		영유아보육법 제39조2	
254	2025	건물	새롬동 575	대	138	다함께 돌봄센터	25.9	25.9		청소년기본법 제57조	
255	2025	건물	새롬동 575	대	367	노인문화 센터	64.8	64.8		노인복지법 제54조	
256	2026	건물	새롬동 575	대	34	세종 시니어 클럽	7.2	7.2		노인복지법 제54조	
257	2026	건물	새롬동 575	대	67	세종시경 비단 1대대	12.1	12.1		예비군법 제14조의 3	
258	2026	건물	새롬동 575	대	717	세종 새롬 어린이집	128.2	128.2		영유아보육법 제39조2	
259	2026	건물	새롬동 575	대	138	다함께돌 봄센터	26.2	26.2		청소년기본법 제57조	
260	2026	건물	새롬동 575	대	367	노인문화 센터	65.6	65.6		노인복지법 제54조	
261	2027	건물	새롬동 575	대	34	세종 시니어 클럽	7.3	7.3		노인복지법 제54조	
262	2027	건물	새롬동 575	대	67	세종시경 비단 1대대	12.2	12.2		예비군법 제14조의 3	
263	2027	건물	새롬동 575	대	717	세종 새롬 어린이집	130	130		영유아보육법 제39조2	
264	2027	건물	새롬동 575	대	138	다함께돌 봄센터	26.6	26.6		청소년기본법 제57조	
265	2027	건물	새롬동 575	대	367	노인문화 센터	66.4	66.4		노인복지법 제54조	
266	2028	건물	새롬동 575	대	34	세종 시니어 클럽	7.4	7.4		노인복지법 제54조	
267	2028	건물	새롬동 575	대	67	세종시경 비단 1대대	12.4	12.4		예비군법 제14조의 3	
268	2028	건물	새롬동 575	대	717	세종새롬 어린이집	131.5	131.5		영유아보육법 제39조2	

일련 번호	특례(예정) 연도	재 산 표 시				감면 대상자	예정가격			감면목적 (관련근거)	비고
		종류	소재지	지목	면적		산출 금액	감면 금액	부과 금액		
269	2028	건물	새롬동 575	대	138	다함께 돌봄센터	27	27		청소년기본법 제57조	
270	2028	건물	새롬동 575	대	367	노인문화 센터	67.2	67.2		노인복지법 제54조	
271	2029	건물	새롬동 575	대	34	세종시니어클럽	7.5	7.5		노인복지법 제54조	
272	2029	건물	새롬동 575	대	67	세종시경비단 1대대	12.5	12.5		예비군법 제14조의 3	
273	2029	건물	새롬동 575	대	717	세종새롬어린이집	133.1	133.1		영유아보육법 제39조2	
274	2029	건물	새롬동 575	대	138	다함께돌봄센터	27.2	27.2		청소년기본법 제57조	
275	2029	건물	새롬동 575	대	367	노인문화 센터	68.1	68.1		노인복지법 제54조	
276	2025	건물	대평동 710	대	756.5 9	세종대평어린이집	43	43		영유아보육법 제39조2	
277	2025	건물	대평동 710	대	363.2 6	지역아동 센터	20.6	20.6		아동복지법 제62조	
278	2025	건물	대평동 710	대	252.7 6	노인문화 센터	14.3	14.3		노인복지법 제54조	
279	2026	건물	대평동 710	대	756.5 9	세종대평어린이집	43.5	43.5		영유아보육법 제39조2	
280	2026	건물	대평동 710	대	363.2 6	지역아동 센터	21	21		아동복지법 제62조	
281	2026	건물	대평동 710	대	252.7 6	노인문화 센터	14.5	14.5		노인복지법 제54조	
282	2027	건물	대평동 710	대	756.5 9	세종대평어린이집	44	44		영유아보육법 제39조2	
283	2027	건물	대평동 710	대	363.2 6	지역아동 센터	21	21		아동복지법 제62조	
284	2027	건물	대평동 710	대	252.7 6	노인문화 센터	14.7	14.7		노인복지법 제54조	
285	2028	건물	대평동 710	대	756.5 9	세종대평어린이집	44.5	44.5		영유아보육법 제39조2	
286	2028	건물	대평동 710	대	363.2 6	지역아동 센터	21.4	21.4		아동복지법 제62조	
287	2028	건물	대평동 710	대	252.7 6	노인문화 센터	15	15		노인복지법 제54조	
288	2029	건물	대평동 710	대	756.5 9	세종대평어린이집	45	45		영유아보육법 제39조2	
289	2029	건물	대평동 710	대	363.2 6	지역아동 센터	21.6	21.6		아동복지법 제62조	
290	2029	건물	대평동 710	대	252.7 6	노인문화 센터	15	15		노인복지법 제54조	
291	2025	건물	다정동 929	대	84	세종지역 자활센터	14.6	14.6		국민기초생활 보장법 제16조	
292	2026	건물	다정동 929	대	84	세종지역 자활센터	14.8	14.8		국민기초생활 보장법 제16조	

일련 번호	특례(예정) 연도	재 산 표 시				감면 대상자	예정가격			감면목적 (관련근거)	비고
		종류	소재지	지목	면적		산출 금액	감면 금액	부과 금액		
293	2027	건물	다정동 929	대	84	세종지역 자활센터	15	15		국민기초생활 보장법 제16조	
294	2028	건물	다정동 929	대	84	세종지역 자활센터	15.2	15.2		국민기초생활 보장법 제16조	
295	2029	건물	다정동 929	대	84	세종지역 자활센터	15.4	15.4		국민기초생활 보장법 제16조	
296	2025	건물	다정동 929	대	84	세종지역 자활센터	14.6	14.6		국민기초생활 보장법 제16조	
297	2026	건물	다정동 929	대	84	세종지역 자활센터	14.8	14.8		국민기초생활 보장법 제16조	
298	2027	건물	다정동 929	대	84	세종지역 자활센터	15	15		국민기초생활 보장법 제16조	
299	2028	건물	다정동 929	대	84	세종지역 자활센터	15.2	15.2		국민기초생활 보장법 제16조	
300	2029	건물	다정동 929	대	84	세종지역 자활센터	15.4	15.4		국민기초생활 보장법 제16조	
301	2025	건물	해밀동 325	대	347.8 1	해밀동 노인문화 센터	19	19		노인복지법 제54조	
302	2025	건물	해밀동 325	대	906.0 8	하나 어린이집	49.6	49.6		영유아보육법 제39조의2	
303	2026	건물	해밀동 325	대	347.8 1	해밀동 노인 문화센터	19.2	19.2		노인복지법 제54조	
304	2026	건물	해밀동 325	대	906.0 8	하나 어린이집	50.2	50.2		영유아보육법 제39조의2	
305	2027	건물	해밀동 325	대	347.8 1	해밀동 노인문화 센터	19.5	19.5		노인복지법 제54조	
306	2027	건물	해밀동 325	대	906.0 8	하나 어린이집	50.8	50.8		영유아보육법 제39조의2	
307	2028	건물	해밀동 325	대	347.8 1	해밀동 노인문화 센터	19.7	19.7		노인복지법 제54조	
308	2028	건물	해밀동 325	대	906.0 8	하나 어린이집	51.5	51.5		영유아보육법 제39조의2	
309	2029	건물	해밀동 325	대	347.8 1	해밀동 노인문화 센터	20	20		노인복지법 제54조	
310	2029	건물	해밀동 325	대	906.0 8	하나 어린이집	52	52		영유아보육법 제39조의2	
311	2025	건물	반곡동 855	대	591	반곡하나 어린이집	84.8	84.8		영유아보육법 제29조2	
312	2025	건물	반곡동 855	대	214	노인문화 센터	30.7	30.7		노인복지법 제54조	

일련 번호	특례(예정) 연도	재 산 표 시				감면 대상자	예정가격			감면목적 (관련근거)	비고
		종류	소재지	지목	면적		산출 금액	감면 금액	부과 금액		
313	2025	건물	반곡동 855	대	124	다함께 돌봄센터	17.8	17.8		아동복지법 제62조	
314	2025	건물	반곡동 855	대	222	한국 청소년 진흥재단	32.2	32.2		청소년 기본법 제57조	
315	2026	건물	반곡동 855	대	591	반곡하나 어린이집	85.8	85.8		영유아보육법 제29조2	
316	2026	건물	반곡동 855	대	214	노인문화 센터	31.1	31.1		노인복지법 제54조	
317	2026	건물	반곡동 855	대	124	다함께 돌봄센터	18	18		아동복지법 제62조	
318	2026	건물	반곡동 855	대	222	한국 청소년 진흥재단	33	33		청소년 기본법 제57조	
319	2027	건물	반곡동 855	대	591	반곡하나 어린이집	87	87		영유아보육법 제29조2	
320	2027	건물	반곡동 855	대	214	노인문화 센터	31	31		노인복지법 제54조	
321	2027	건물	반곡동 855	대	124	다함께 돌봄센터	18	18		아동복지법 제62조	
322	2027	건물	반곡동 855	대	222	한국 청소년 진흥재단	33	33		청소년 기본법 제57조	
323	2028	건물	반곡동 855	대	591	반곡하나 어린이집	88	88		영유아보육법 제29조2	
324	2028	건물	반곡동 855	대	214	노인문화 센터	32	3		노인복지법 제54조	
325	2028	건물	반곡동 855	대	124	다함께 돌봄센터	18.5	18.5		아동복지법 제62조	
326	2028	건물	반곡동 855	대	222	한국 청소년 진흥재단	33.4	33.4		청소년 기본법 제57조	
327	2029	건물	반곡동 855	대	591	반곡하나 어린이집	89	89		영유아보육법 제29조2	
328	2029	건물	반곡동 855	대	214	노인문화 센터	32.2	32.2		노인복지법 제54조	
329	2029	건물	반곡동 855	대	124	다함께 돌봄센터	18.7	18.7		아동복지법 제62조	
330	2029	건물	반곡동 855	대	222	한국 청소년 진흥재단	34	34		청소년 기본법 제57조	
331	2025	건물	어진동 518	대	78.00	서울대 행정 대학원	9.4	9.4		서울대법 제22조	
332	2025	건물	어진동 518	대	894.8 8	어진 어린이집	108	108		영유아보육법 제39조의2	
333	2025	건물	어진동 518	대	292.0 0	대한 노인회	35.2	35.2		노인복지법 제54조	
334	2025	건물	어진동 518	대	153.9 4	예비군 기동대	18.5	18.5		예비군육성 지원규칙 제5조	

일련 번호	특례(예정) 연도	재 산 표 시				감면 대상자	예정가격			감면목적 (관련근거)	비고
		종류	소재지	지목	면적		산출 금액	감면 금액	부과 금액		
335	2025	건물	어진동 518	대	422.0 0	사회복지 법인 세종중앙	51	51		아동복지법 제62조	
336	2026	건물	어진동 518	대	78.00	서울대행 정대학원	9.5	9.5		서울대법 제22조	
337	2026	건물	어진동 518	대	894.8 8	어진어린 이집	109.3	109.3		영유아보육법 제39조의2	
338	2026	건물	어진동 518	대	292.0 0	대한 노인회	35.6	35.6		노인복지법 제54조	
339	2026	건물	어진동 518	대	153.9 4	예비군기 동대	18.8	18.8		예비군육성 지원규칙 제5조	
340	2026	건물	어진동 518	대	422.0 0	사회복지 법인 세종중앙	51.5	51.5		아동복지법 제62조	
341	2027	건물	어진동 518	대	78.00	서울대 행정 대학원	9.6	9.6		서울대법 제22조	
342	2027	건물	어진동 518	대	894.8 8	어진어린 이집	110.7	110.7		영유아보육법 제39조의2	
343	2027	건물	어진동 518	대	292.0 0	대한노인 회	36	36		노인복지법 제54조	
344	2027	건물	어진동 518	대	153.9 4	예비군기 동대	19	19		예비군육성 지원규칙 제5조	
345	2027	건물	어진동 518	대	422.0 0	사회복지 법인 세종중앙	52	52		아동복지법 제62조	
346	2028	건물	어진동 518	대	78.00	서울대행 정대학원	9.7	9.7		서울대법 제22조	
347	2028	건물	어진동 518	대	894.8 8	어진어린 이집	112	112		영유아보육법 제39조의2	
348	2028	건물	어진동 518	대	292.0 0	대한 노인회	36.5	36.5		노인복지법 제54조	
349	2028	건물	어진동 518	대	153.9 4	예비군기 동대	19.2	19.2		예비군육성 지원규칙 제5조	
350	2028	건물	어진동 518	대	422.0 0	사회복지 법인 세종중앙	52.8	52.8		아동복지법 제62조	
351	2029	건물	어진동 518	대	78.00	서울대 행정 대학원	9.8	9.8		서울대법 제22조	
352	2029	건물	어진동 518	대	894.8 8	어진 어린이집	113.4	113.4		영유아보육법 제39조의2	
353	2029	건물	어진동 518	대	292.0 0	대한 노인회	37	37		노인복지법 제54조	
354	2029	건물	어진동 518	대	153.9 4	예비군 기동대	19.5	19.5		예비군육성 지원규칙 제5조	

일련 번호	특례(예정) 연도	재 산 표 시				감면 대상자	예정가격			감면목적 (관련근거)	비고
		종류	소재지	지목	면적		산출 금액	감면 금액	부과 금액		
355	2029	건물	어진동 518	대	422.0 0	사회복지 법인 세종중앙	53.5	53.5		아동복지법 제62조	
356	2025	건물	어진동 661	대	40.70	지방자치 회관(카페 테리아)	35.2	35.2		장애인복지법 제48조	
357	2026	건물	어진동 661	대	40.70	지방자치 회관(카페 테리아)	35.7	35.7		장애인복지법 제48조	
358	2027	건물	어진동 661	대	40.70	지방자치 회관(카페 테리아)	36	36		장애인복지법 제48조	
359	2028	건물	어진동 661	대	40.70	지방자치 회관(카페 테리아)	36.6	36.6		장애인복지법 제48조	
360	2029	건물	어진동 661	대	40.70	지방자치 회관(카페 테리아)	37	37		장애인복지법 제48조	
361	2025	건물	나성동 850	대	680.6 3	나성해빛 어린이집	70.1	70.1		영유아보육법 제39조2	
362	2025	건물	나성동 850	대	429.6 2	노인 문화센터	44.2	44.2		노인복지법 제 54조	
363	2025	건물	나성동 850	대	134.6 4	다함께돌 봄센터	13.8	13.8		아동복지법 제62조	
364	2026	건물	나성동 850	대	680.6 3	나성해빛 어린이집	71	71		영유아보육법 제39조2	
365	2026	건물	나성동 850	대	429.6 2	노인문화 센터	44.8	44.8		노인복지법 제 54조	
366	2026	건물	나성동 850	대	134.6 4	다함께돌 봄센터	14	14		아동복지법 제62조	
367	2027	건물	나성동 850	대	680.6 3	나성해빛 어린이집	72	72		영유아보육법 제39조2	
368	2027	건물	나성동 850	대	429.6 2	노인문화 센터	45.3	45.3		노인복지법 제 54조	
369	2027	건물	나성동 850	대	134.6 4	다함께돌 봄센터	14.2	14.2		아동복지법 제62조	
370	2028	건물	나성동 850	대	680.6 3	나성해빛 어린이집	72.8	72.8		영유아보육법 제39조2	
371	2028	건물	나성동 850	대	429.6 2	노인문화 센터	46	46		노인복지법 제 54조	
372	2028	건물	나성동 850	대	134.6 4	다함께돌 봄센터	14.3	14.3		아동복지법 제62조	
373	2029	건물	나성동 850	대	680.6 3	나성해빛 어린이집	73.6	73.6		영유아보육법 제39조2	
374	2029	건물	나성동 850	대	429.6 2	노인문화 센터	46.5	46.5		노인복지법 제 54조	

일련 번호	특례(예정) 연도	재 산 표 시				감면 대상자	예정가격			감면목적 (관련근거)	비고
		종류	소재지	지목	면적		산출 금액	감면 금액	부과 금액		
375	2029	건물	나성동 850	대	134.6 4	다함께돌 봄센터	14.5	14.5		아동복지법 제62조	

<서식 3>

## 일반재산의 개발 및 출자

### 1. 일반재산의 개발

(단위 : m<sup>2</sup>, 백만원)

일련 번호	개발 (예정) 연도	재 산 표 시				개발 방법 (종류)	위탁 기간	개발 사업규모				개발목적 (관련근거)	비고
		종류	소재지	지목	면적			예산	면적	지하	지상		
계		00건			000			0000	000				
1	해	당	없	음									

### 2. 일반재산의 출자

(단위 : m<sup>2</sup>, 백만원)

일련 번호	출자(예정) 연도	재 산 표 시				기준가격	출자기관	출자목적 (관련근거)	비고
		종류	소재지	지목	면적				
계		00건			000	0000			
1	해	당	없	음					



<서식 4>

공유재산의 관리·처분에 따른 수입금의 징수 및 관리

1. 총괄표

(단위 : 건, 백만원, %)

구 분	미징수금		2024년		2025년		2026년		2027년		2028년		2029년		연평균 증감률*
	수량	금액	수량	징수 금액	수량	징수 금액	수량	징수 금액	수량	징수 금액	수량	징수 금액	수량	징수 금액	
사용료	23	92.3	9	21.6	3	2.7	1	1.3	0	0.8	0	0.3	0	0.3	△48.1
대부료	4	4.4	2	0.7	0	0.5	1	0.5	0	0.3	0	0.3	0	0.3	△13.7
매각대금	0	0	0	0	0	0	0	0	0	0	0	0	0	0	0
변상금	6	13.2	0	1.6	0	1.2	1	0.7	0	0.8	1	1	0	0	△25.5

2. 항목별 징수 계획

가. 사용료

(단위 : 건, 백만원, %)

구분	미징수금		2024년		2025년		2026년		2027년		2028년		2029년	
	수량	금액	수량	징수 금액	수량	징수 금액	수량	징수 금액	수량	징수 금액	수량	징수 금액	수량	징수 금액
계	23	92.3	9	21.6	3	2.7	1	1.3	0	0.8	0	0.3	0	0.3
조치원읍	4	19.5	1	16.7	1	0.3	1	0.5	0	0.3	0	0.3	0	0.3
연동면	2	0.4	1	0.2	0	0.1	0	0	0	0	0	0	0	0
부강면	3	58.4	2	1	0	0	0	0	0	0	0	0	0	0
금남면	1	0.1	1	0.1	0	0	0	0	0	0	0	0	0	0
장군면	8	12	2	3	2	2	0	0.5	0	0.5	0	0	0	0

나. 대부료

(단위 : 건, 백만원, %)

구분	미징수금		2024년		2025년		2026년		2027년		2028년		2029년	
	수량	금액	수량	징수 금액	수량	징수 금액	수량	징수 금액	수량	징수 금액	수량	징수 금액	수량	징수 금액
계	4	4.4	2	0.7	0	0.5	1	0.5	0	0.3	0	0.3	0	0.3
금남면	1	0.1	1	0.1	0	0	0	0	0	0	0	0	0	0
장군면	1	0.1	1	0.1	0	0	0	0	0	0	0	0	0	0
연서면	2	4.2	0	0.5	0	0.5	1	0.5	0	0.3	0	0.3	0	0.3



## 다. 매각대금

(단위 : 건, 백만원, %)

구분	미징수금		2024년		2025년		2026년		2027년		2028년			
	수량	금액	수량	징수 금액	수량	징수 금액	수량	징수 금액	수량	징수 금액	수량	징수 금액	수량	징수 금액
계	00	000	00	000	00	000	00	000	00	000	00	000	00	000
해	당	없	음											

## 라. 변상금

### 1) 징수계획

(단위 : 건, 백만원, %)

구분	미징수금		2024년		2025년		2026년		2027년		2028년		2029년	
	수량	금액	수량	징수 금액	수량	징수 금액	수량	징수 금액	수량	징수 금액	수량	징수 금액	수량	징수 금액
계	6	13.2	0	1.6	0	1.2	1	0.7	0	0.8	1	1	0	0
연기면	1	1.4	0	0.5	0	0.3	0	0.2	0	0	0	0	0	0
부강면	2	1.2	0	0.1	0	0.1	0	0	0	0	0	0	0	0
금남면	2	8.8	0	0.5	0	0.5	1	0.3	0	0.5	0	0.5	0	0
장군면	1	1.8	0	0.5	0	0.3	0	0.2	0	0.3	1	0.5	0	0

공유재산 및 물품관리법

**제3조의2(공유재산 및 물품 관리·처분의 기본원칙)** 지방자치단체가 공유재산을 관리·처분하는 경우에는 다음 각 호의 원칙을 지켜야 한다.

1. 해당 지방자치단체 전체의 이익에 맞도록 할 것
2. 취득과 처분이 균형을 이룰 것
3. 공공가치와 활용가치를 고려할 것
4. 투명하고 효율적인 절차를 따를 것

**제10조(중기공유재산관리계획)** ① 지방자치단체의 장은 공유재산을 계획적으로 관리·처분하기 위하여 매년 다음 회계연도부터 5회계연도 이상의 기간에 대한 공유재산의 관리·처분에 관한 계획(이하 “중기공유재산관리계획”이라 한다)을 수립하여 예산안과 함께 지방의회에 제출하여야 한다.

② 지방자치단체의 장은 중기공유재산관리계획을 수립할 때에는 행정안전부장관이 정하는 지침에 따라 그 중기공유재산관리계획이 관계 법령에 따른 지역계획과 연계되도록 하여야 한다.

③ 중기공유재산관리계획에는 다음 각 호의 사항이 포함되어야 한다.

1. 공유재산을 효율적으로 관리·처분하기 위한 중장기적인 공유재산 정책방향
2. 공유재산 관리·처분의 총괄계획
3. 공유재산 처분의 기준에 관한 사항
4. 공유재산의 사용료 감면 등 특례 종합계획에 관한 사항
5. 그 밖에 대통령령으로 정하는 공유재산의 관리·처분에 관한 사항

④ 행정안전부장관은 매년 중기공유재산관리계획 수립의 기준 및 수립에 필요한 그 밖의 정보 등이 포함된 지침을 지방자치단체의 장에게 통보할 수 있다.

[본조신설 2021. 4. 20.]

## 공유재산 및 물품관리법 시행령

**제6조의2(중기공유재산관리계획)** 법 제10조제3항제5호에서 "대통령령으로 정하는 공유재산의 관리·처분에 관한 사항"이란 다음 각 호의 사항을 말한다.

1. 공유재산의 취득 기준
2. 일반재산의 개발 및 출자
3. 공유재산의 관리·처분에 따른 수입금의 징수 및 관리
4. 그 밖에 제1호부터 제3호까지에 준하는 사항으로서 공유재산의 계획적인 관리·처분에 필요하다고 행정안전부장관이 정하여 고시하는 사항

[본조신설 2022. 4. 20.]

## 지방자치단체 공유재산 운영기준

**제3조(기본방향)** 지방자치단체의 장은 공유재산의 효율적인 관리·처분 업무에 있어 다음 각 호에서 규정한 내용을 고려하여야 한다.

1. 공유재산 "유지·보존" 위주의 소극적 관리에서 탈피하여 "개발·활용" 중점의 적극적 운용으로 재산의 효용성을 증대하여야 한다.
2. 주민복지 수요 증가 등 장래 행정수요에 계획적으로 대비하여야 한다.
3. 지역경제 활성화를 위한 행정수단으로서 그 기능을 강화하여야 한다.
4. 사용수익 허가·대부 및 매각 시 가격의 현실화를 통한 세외수입 증대에 노력하여야 한다.
5. 공부상 지목과 현재의 이용 상태가 서로 다른 경우 지목변경 절차 등을 이행하여야 한다.

## 중기공유재산관리계획 작성기준

### 1. 목적

이 기준은 「공유재산 및 물품 관리법(이하 '법'이라 한다)」 제10조 및 같은 법 시행령(이하 '령'이라 한다) 제6조의2에 따라 지방자치단체가 중기공유재산관리계획을 수립하는데 필요한 통일적 작성기준을 정함에 목적이 있다.

### 2. 작성 개요

#### 가. 정의

중기공유재산관리계획은 공유재산의 효율적·체계적 관리·처분 등을 위해 5회계연도 이상의 기간에 대해 지방자치단체의 장이 매년 수립하는 중장기적 총괄계획을 말한다.

#### 나. 작성주체

지방자치단체 총괄재산관리관은 각 재산관리관 소관 공유재산의 관리·처분 계획 등을 취합 조정하여 중기공유재산관리계획을 수립한다.

#### 다. 작성대상

- 1) 공유재산을 효율적으로 관리·처분하기 위한 중장기적인 공유재산 정책방향
- 2) 공유재산 관리·처분의 총괄계획
- 3) 공유재산 처분의 기준에 관한 사항
- 4) 공유재산의 사용료 감면 등 특례 종합계획에 관한 사항
- 5) 공유재산의 취득 기준
- 6) 일반재산의 개발 및 출자
- 7) 공유재산의 관리·처분에 따른 수입금의 징수 및 관리

### 3. 기본 방향

가. 지방자치단체의 장은 공유재산과 관련한 정책 비전 및 우선순위 사업을 반영하여 중기공유재산관리계획을 수립하여야 한다.

나. 중기공유재산관리계획은 해당 지방자치단체의 지역계획 및 중기지방재정계획과 연계하여 수립하여야 한다.

다. 지방자치단체 중요재산(영 제7조제1항)의 취득·처분은 중기공유재산관리계획에 반영 후 공유재산관리계획을 수립함을 원칙으로 한다. 다만 중기공유재산관리계획을 수립할 때에 반영하지 못할 불가피한 사유로서 다음과 같은 경우에는 예외로 할 수 있다.

- 1) 중기공유재산관리계획 수립 당시 예상치 못한 재난·재해와 관련된 사업
- 2) 해당연도 국고보조사업이나 공모사업 등이 추가되어 공유재산관리계획 수립을 요하는 경우
- 3) 전년도 중기공유재산관리계획 수립 당시 중요재산에 해당되지 않았으나 당해 연도 공유재산의 취득·처분 시 중요재산으로 포함된 경우
- 4) 영 제7조제3항 각 호에 해당하는 경우
- 5) 그밖에 불가피한 사유로서 중기공유재산관리계획에 포함되지 않았으나 긴급히 중요재산을 취득·처분할 필요가 있다고 해당 지방의회가 인정하는 경우

#### 4. 작성방법

##### 가. 중장기 공유재산 정책방향

지방자치단체의 지역특성 및 정책환경을 고려하여 중점 시책 등을 반영하되, 공유재산 정책방향과 연계될 수 있도록 작성한다.

##### 나. 공유재산 관리·처분의 총괄계획

- 1) 총괄계획은 총괄표, 사용허가·대부 계획, 취득·처분 계획으로 구분하여 <서식1>에 따라 작성한다.
- 2) 사용허가·대부 계획은 지역별(시·도 자치단체는 시·군·구 단위, 시·군·구 자치단체는 읍·면·동 단위), 회계별로 구분하여 5회계연도에 대한 계획을 작성한다. 이 경우 법 제27조에 따라 관리위탁하는 경우에는 영 제21조제2항제1호 나목에 따른 사용료를 포함하여 작성한다.
- 3) 취득·처분 계획은 공유재산관리계획 수립이 필요한 중요재산(영 제7조제1항)을 대상으로 5회계연도에 대해 작성하되, 취득의 경우 중기지방재정계획과 연계되도록 작성한다.

##### 다. 공유재산 취득 및 처분의 기준에 관한 사항

- 1) 공유재산 취득·처분의 기준은 법 제3조의2에 따른 기본원칙과 지방자치단체 공유재산 운영기준 제3조에 따른 기본방향에 부합되도록 작성하여야 한다.
- 2) 공유재산의 취득은 행정목적을 위해 필요한 경우를 원칙으로 하며, 지방자치단체 외의 자에게 매각할 목적으로 취득하는 경우 등 불필요한 재산의 취득은 제한하여야 한다.
- 3) 지방자치단체의 장은 해당 지역의 중점 시책 등을 고려하여 별도 취득·처분에 관한 기준을 수립할 수 있다.

##### 라. 공유재산의 사용료 감면 등 특례 종합계획에 관한 사항

1) 특례 종합계획은 총괄계획과 항목별 세부계획으로 구분하여 5회계연도 기간에 대해 <서식2>에 따라 작성한다.

2) 특례 종합계획에서의 특례는 다음의 어느 하나에 해당하는 경우를 말한다.

가) 영 제9조제1항 또는 다른 법률에 따라 공유재산에 영구시설물을 축조하는 경우

나) 법 제19조제1항제1호, 제40조제1항 또는 다른 법률에 따라 공유재산을 양여하는 경우

다) 법 제21조제1항 단서, 제31조제1항 단서 또는 다른 법률에 따라 법 제21조제1항 본문 또는 제31조제1항 각 호에 따른 기간을 초과하여 공유재산을 사용허가·대부(이하 '장기사용허가등'이라 한다)하는 경우

라) 법 제24조, 제34조, 제43조의8 또는 다른 법률에 따라 공유재산의 사용료, 대부료, 그 밖의 사용 또는 수익에 대한 대가(이하 '사용료등'이라 한다)를 감면하는 경우

3) 다음의 사항은 특례종합계획에 포함하지 아니한다.

가) 법률에 따라 지방자치단체에 기부하거나 대체 시설을 제공(법률에 따른 무상 귀속 등 이에 준하는 경우를 포함한다)한 대가로 공유재산의 양여, 장기사용허가등을 하거나 사용료등을 감면하는 경우

나) 아래의 법률에 따라 공유재산의 양여, 점용허가, 사용허가 또는 대부를 하는 경우

- 「공유수면 관리 및 매립에 관한 법률」, 「농어촌도로 정비법」, 「도로법」, 「도시공원 및 녹지 등에 관한 법률」, 「소하천정비법」, 「어촌·어항법」, 「자연공원법」, 「하수도법」, 「하천법」, 「항만법」

마. 일반재산의 개발 및 출자

1) 일반재산의 (신택·위탁)개발 또는 출자에 관한 계획은 <서식3>에 따라 5회계연도 기간에 대해 작성한다.

2) 일반재산의 개발 및 출자 등을 통해 토지·건물 등 재산의 취득·처분이 수반되는 경우에는 공유재산 취득·처분 총괄계획과 연계하여 각각 작성하여야 한다.

바. 공유재산의 관리·처분에 따른 수입금의 징수 및 관리

1) 사용료, 대부료, 매각대금 및 변상금(이하 '수입금'이라 한다)을 납부기한까지 납부하지 않은 경우에는 5회계연도 기간의 범위에서 수입금을 관리하는 징수 계획을 작성하여야 한다.

2) 수입금의 징수 및 관리는 공유재산의 수입금 징수 계획과 해당 지방자치단체의 변상금 제고방안을 포함하여 <서식4>에 따라 작성한다.

## 13. 회계와 기금간 이전





## 13 회계와 기금간 이전

### □ 기금운용 수입계획

(단위: 천원)

기 금 명	수 입 계 획							
	계	전입금	차입금	융자금 회수	예치금 회수	예수금	이자 수입	기타 수입
합 계	238,915,539	12,571,696	34,358,666	2,863,243	61,020,573	42,393,561	16,599,644	69,108,156
통합재정안정화기금	108,227,759	-	-	-	9,331,371	42,393,561	9,836,147	46,666,680
지역개발기금	56,986,891	-	34,358,666	-	6,659,249	-	4,668,976	11,300,000
재난관리기금	25,182,644	7,783,227	-	-	16,819,417	-	580,000	-
재해구호기금	18,940,679	3,891,614	-	-	14,539,535	-	509,530	-
남북교류협력기금	1,254,240	-	-	-	225,986	-	28,254	1,000,000
자활기금	1,080,433	-	-	38,243	982,160	-	30,030	30,000
양성평등기금	1,104,974	700,000	-	-	384,332	-	20,642	-
식품진흥기금	1,902,153	-	-	-	1,799,153	-	53,000	50,000
중소기업육성기금	3,118,546	-	-	-	3,055,511	-	63,035	-
투자진흥기금	12,024,302	-	-	-	2,865,512	-	492,124	8,666,666
농업발전기금	7,383,383	-	-	2,825,000	3,265,883	-	292,500	1,000,000
옥외광고발전기금	878,988	-	-	-	718,728	-	15,450	144,810
폐기물처리시설 추진기금	277,340	196,855	-	-	78,985	-	1,500	-
고향사랑기금	553,207	-	-	-	294,751	-	8,456	250,000



## 14. 예산편성기준 : 별첨



## 15. 지난년도 결산의 총계표 및 순계표



# 15 지난년도 결산의 총계표 및 순계표

## 15-1 전전년도 결산 총계표 및 순계표

□ 세입결산(2023년도)

(단위 : 천원)

구 분	예산현액	정 수 결정액	수 납 액			미수납액	미수납액처리	
			수납총액	환급액	실 제 수납액		결손처분	다음년도 이월액
합 계	2,410,427,624	2,469,689,215	2,432,721,738	19,697,015	2,413,024,721	56,531,247	3,218,309	53,312,938
일반회계	1,932,118,991	1,976,690,644	1,948,493,420	19,569,839	1,928,923,581	47,700,774	3,218,309	44,482,465
특별회계	478,308,633	492,998,571	484,228,318	127,176	484,101,140	8,830,473	-	8,830,473
상수도사업	130,696,468	133,456,075	131,732,106	109,012	131,623,094	1,832,981	-	1,832,981
하수도사업	61,141,203	62,982,995	60,322,637	17,245	60,305,391	2,677,603	-	2,677,603
공영개발사업	14,798,075	19,448,524	19,446,643	-	19,446,643	1,881	-	1,881
의료급여기금	30,105,112	30,191,513	30,122,281	-	30,122,281	69,232	-	69,232
주택사업	7,343,247	8,258,610	8,238,477	-	8,238,477	20,133	-	20,133
도시개발	18,320,071	18,354,503	18,347,808	-	18,347,808	6,695	-	6,695
기반시설	11,035	11,035	11,035	-	11,035	-	-	-
학교용지부담금	4,050,953	4,051,040	4,051,040	-	4,051,040	-	-	-
발전소주변지역지원사업	526,002	530,220	530,220	-	530,220	-	-	-
소방	69,746,600	69,750,029	69,749,721	23	69,749,698	330	-	330
수질개선	820,808	822,529	822,529	-	822,529	-	-	-
특정자원지역자원시설세	17,849,081	17,875,774	17,875,774	-	17,875,774	-	-	-
광역교통시설	1,374,280	2,714,078	1,039,793	-	1,039,793	1,674,285	-	1,674,285
자치분권	18,770,740	18,669,843	18,669,843	-	18,669,843	-	-	-
조치원·연기비행장 통합이전 및 양여부지 개발사업	12,467,032	12,475,343	12,475,343	-	12,475,343	-	-	-
폐기물처리시설	69,664,728	69,665,324	69,665,324	-	69,665,324	-	-	-
교통사업	20,623,198	23,741,136	21,127,744	896	21,126,847	2,547,333	-	2,547,333

□ 세출결산(2023년도)

(단위 : 천원)

과 목	예산액 ㉑	예산성립후 증감액 ㉒	예산현액 ㉓=㉑+㉒	지출액 ㉔	다음년도 이월액 ㉕			집행잔액 ㉖=㉓-㉕	비고
					계	명시이월	사고이월		
합 계	2,263,967,900	146,459,726	2,410,427,623	2,163,154,568	188,754,633	101,899,225	62,446,674	24,408,733	58,518,422
일반회계	1,803,708,083	128,410,908	1,932,118,991	1,736,043,647	147,565,572	86,596,020	38,109,109	22,860,443	48,509,772
특별회계	460,259,817	18,048,818	478,308,632	427,110,921	41,189,061	15,303,205	24,337,565	1,548,290	10,008,650
상수도사업	124,679,796	6,016,672	130,696,468	115,794,560	12,373,776	7,153,725	5,220,049	-	2,528,132
하수도사업	58,524,063	2,617,140	61,141,203	49,974,383	6,996,807	3,965,190	3,031,616	-	4,170,013
공영개발사업	12,846,471	1,951,604	14,798,075	9,527,688	5,161,103	934,983	4,226,120	-	109,284
의료급여기금	30,105,112	-	30,105,112	29,999,419	-	-	-	-	105,693
주택사업	7,051,883	291,365	7,343,248	6,968,365	-	-	-	-	374,882
도시개발	18,320,071	-	18,320,071	18,143,070	-	-	-	-	177,001
기반시설	11,035	-	11,035	10,930	-	-	-	-	105
학교용지부담금	4,050,953	-	4,050,953	4,010,733	-	-	-	-	40,220
발전소주변지역지원사업	526,002	-	526,002	505,792	-	-	-	-	20,210
소방	69,472,085	274,515	69,746,600	65,798,814	3,055,806	2,969,306	86,500	-	891,979
수질개선	801,515	19,293	820,807	546,898	250,000	250,000	-	-	23,909
특정지원지역자원시설세	17,849,081	-	17,849,081	7,632,888	10,200,000	-	10,200,000	-	16,192
광역교통시설	1,374,280	-	1,374,280	1,039,793	-	-	-	-	334,486
자치분권	18,770,740	-	18,770,740	18,053,006	54,550	30,000	24,550	-	663,184
조치원·연가비행장 통합이전 및 양여부지 개발사업	12,370,032	97,000	12,467,032	12,233,217	195,000	-	195,000	-	38,815
폐기물처리시설	68,313,505	1,351,223	69,664,728	68,116,438	1,548,290	-	-	1,548,290	-
교통사업	15,193,193	5,430,005	20,623,198	18,754,927	1,353,729	-	1,353,729	-	514,542



## 15-2 전년도 결산추정액 총계표 및 손계표

### □ 세입결산(2024년도 추정액)

(단위 : 천원)

구 분	예산현액	정 수 결정액	수 납 액		미수납액	미수납액처리	
			수납총액	환급액		결손처분	다음년도 이월액
합 계	1,352,800,681	1,387,099,753	1,357,378,987	25,982,219	55,707,116	3,575,270	50,537,351
일반회계*	951,748,788	976,276,785	953,576,134	25,881,406	48,582,057	3,289,867	45,292,190
특별회계	401,051,893	410,822,968	403,802,853	100,813	7,125,059	285,403	5,245,161
상수도사업	58,503,852	60,641,643	59,125,196	84,485	1,600,932	165,207	1,435,364
하수도사업	83,263,585	88,357,761	86,037,722	13,770	2,333,809	120,196	2,213,613
공영개발사업	13,163,116	13,163,116	13,163,116	-	-	-	-
의료급여기금	35,336,862	35,428,610	35,346,597	-	82,013	-	82,013
주택사업	8,806,299	8,806,299	8,806,299	-	-	-	-
도시개발	4,573,887	4,576,629	4,576,623	-	6,695	-	-
기반시설	15,564	15,564	15,564	-	-	-	-
학교용지부담금	2,235,227	2,235,227	2,235,227	-	-	-	-
발전소주변지역지원사업	514,317	514,317	514,317	-	-	-	-
소방	72,508,541	72,508,541	72,508,541	-	-	-	-
수질개선	998,866	1,001,649	1,001,649	-	-	-	-
특정자원지역자원시설세	7,222,620	7,222,620	7,222,620	-	-	-	-
광역교통시설	1,259,662	2,090,388	576,217	2,558	1,514,171	-	1,514,171
자치분권	17,861,668	17,861,668	17,861,668	-	-	-	-
조치원·연기비행장 통합이전 및 양여부지 개발사업	11,218,000	11,218,000	11,218,000	-	-	-	-
폐기물처리시설	29,866,176	29,866,176	29,866,176	-	-	-	-
교통사업	53,703,651	55,314,760	53,727,321	-	1,587,439	-	-

\*일반회계 지방세 및 세외수입 세입 추정액

□ 세출결산(2024년도 추정액)

(단위 : 천원)

과 목	예산액 ㉑	예산성립후 증감액(㉒)	예산현액 ㉓=㉑+㉒	지출액 ㉔	다음년도 이월액(㉕)				집행잔액 ㉖=㉓-㉕-㉗	비고
					계	명시이월	사고이월	계속비 이월		
합 계	2,082,340,281	191,583,669	2,273,926,564	1,749,973,491	21,779,362	9,085,435	11,188,459	1,569,068	502,263,712	
일반회계	1,681,956,570	147,565,572	1,829,522,142	1,336,561,574	-	-	-	-	492,960,569	
특별회계	400,383,711	44,018,097	444,404,422	413,411,917	21,779,362	9,085,435	11,188,459	1,569,068	9,303,143	
상수도사업	40,968,991	17,534,861	58,503,852	50,474,393	5,689,305	2,079,160	3,610,145	-	2,340,154	
하수도사업	73,015,474	10,248,112	83,263,585	71,155,498	8,777,544	1,262,830	7,514,714	-	3,330,543	
공영개발사업	7,528,238	10,792,497	18,320,735	14,939,285	3,360,112	3,360,112	-	-	21,338	
의료급여기금	35,336,862	-	35,336,862	35,182,618	-	-	-	-	154,244	
주택사업	8,806,299	-	8,806,299	8,806,299	-	-	-	-	-	
도시개발	42,573,887	-	42,573,887	42,573,887	-	-	-	-	-	
기반시설	15,564	-	15,564	15,564	-	-	-	-	-	
학교용지부담금	2,235,227	-	2,235,227	2,325,227	-	-	-	-	-	
발전소주변지역지원사업	514,317	-	514,317	514,317	-	-	-	-	-	
소방	69,452,645	3,055,806	72,508,451	69,625,118	2,383,333	2,383,333	-	-	500,000	
수질개선	748,866	250,000	998,866	872,407	-	-	63,600	-	126,459	
특정자원지역지원시설세	7,222,620	-	7,222,620	7,222,620	-	-	-	-	-	
광역교통시설	838,244	418,823	1,259,662	576,217	-	-	-	-	683,445	
자치분권	17,886,960	-25,292	17,861,668	17,325,818	-	-	-	-	535,850	
조치원·연가비·행장·통합이전 및 양여부지 개발사업	11,218,000	195,000	11,413,000	11,413,000	-	-	-	-	-	
폐기물처리시설	28,317,866	1,548,290	29,866,176	28,297,108	1,569,068	-	-	1,569,068	-	
교통사업	53,703,651	-	53,703,651	52,092,541	-	-	-	-	1,611,110	

## 16. 세입예산 추계분석 보고서



지방세심의위원회 심의 완료
----------------

2024.10.30.
-------------

# 2025년 세입예산 추계분석보고서 [지방세 관련 사항]

## [세종특별자치시]

상정일자
------

'24. 10.
----------



## [1] 2023년 지방세 징수실적

구 분 (단위 : 백만원)	'23년 지방세 최종 예산액(A)	'23년 지방세 결산액(B)	'23년 예산액 대비 결산액	
			증감액(B-A)	증감율((B-A)/A*100%)
금 액	755,206	776,430	21,224	2.8

## [2] 2023년 지방세 징수실적 증감원인

## [증가 요인]

- (지방소비세) 지방소비세율 인상\*으로 예산액 대비 13,581백만원 초과  
\* (지방소비세율) '18년11% → '19년15% → '20년21% → '22년23.7% → '23년25.3%
- (취 득 세) 부동산 경기침체로 토지는 거래량, 거래금액 감소하였으나, 주택거래 증가, 대형 건축물 준공 등으로 최종 예산액 대비 4,827백만원 초과
- (지방소득세) 임금증가로 인한 근로소득, 세정지원 기저효과로 인한 종합소득 증가, 이자소득 증가로 최종 예산액 대비 2,077백만원 초과 징수

## [감소 요인]

- (자동차세) 러시아, 사우디 원유 감소, 중동전쟁등으로인한 유류세 인하\*연장으로 자동차세 주행분 감소 ※ '23년 교통세 예산액 11.1조원, 실적 10.8조  
\* (유류세 인하) 당초('23.1.1~4.30) → 기간연장('23. 5.1~12.31) → 재연장 ( ~ 24.12.31)

## [3] 2024년 지방세 징수전망액

구 분 (단위 : 백만원)	'23년 지방세 결산액(B)	'24년 지방세 징수전망액(C)	'23년 결산액 대비 '24년 징수전망액	
			증감액(C-B)	증감율 ((C-B)/B*100%)
금 액	776,430	830,503	54,073	6.96

## (1) 분석방법 및 전제

- (분석방법) '24년도 징수예상액 산출\* × 추계변수(거래신장률, 가격상승률 등)  
± 세입 특수요인

\* '24년 징수예상액 = 7월 누적 징수액 + 최근 4년 진도비로 8~12월 예상징수액

### < 주요 세목별 설명변수 >

세 목	설명변수
취득세	- 공동주택 및 대형건축물 준공, 연부계약(LH, 산업단지 등) ※ 거래신장률, 가격상승률, 신축기준·차량가액상승률
등록면허세	- 등록세(면허) 평균 증감율, 공동주택(입주) 등 특수요인 반영 ※ 거래신장률, 가격상승률, 신축기준·차량가액상승률
주민세	- 인구증가율(개인분), 피용자보수(종업원), 세액신장률 등 반영
재산세	- 주택 가격 상승률, 과표적용률, 공시지가상승률 등 반영 ※ 전년대비 '24년 공시지가 1.87%, 공동주택 6.45%, 개별주택 1.16% ↑
자동차세	- 자동차 증감율(소유), 교통세(주행분- 자동차세보전분, 운수업체 보조금) 안분율 반영 ※ 교통세('25년 예산) 15.1조원
레저세	- 경마 온라인 발매 개시('24.6.20) 7~9월 징수액 반영, 경정·경륜 월별 큰 변동 없음
담배소비세	- 전국 월별 담배판매량 통계 지수평활법 모형을 활용 추계한 결과 '24~'25 판매량 큰 변화 없음
지방소비세	- 국세(부가가치세) 예산(88조), 소비지수(1.281%), 인구수, 취득세 감소분 '24년 안분율 반영
지방소득세	- 국세 예산(법인 88.5조, 종합22.6조, 양도 20.6조, 근로 64.7조) 등 반영 - 지역내·국내 총생산률, 경제성장률, 과년도 징수액 반영
지역자원시설세	- 건축신축가격 기준액 증감율 4년 평균상승율 3.06% 반영 - 특정시설 남북발전 개통('24. 5.28) /630MW
지방교육세	- 취득세·등록면허세 등 본세 추계 반영
지난년도수입	- 지난년도 수입 이월액, 징수액 및 환급액 등 반영 ※ 차세대시스템 개통('24.2)이후 과년도 징수분 현년도 세입에서 환급



## [2] 지방세 세목별 전망

□ (총 괄) 2025년 지방세 세입 예산은 2024년 예산액 851,803백만원 대비 4,375백만원 감소한 847,428백만원, 2024년 예산액 대비 △0.5% 감소

□ 지방세 세목별 현황

구 분 (단위 : 백만원)	'23년 결산액	'24년 예산		'25년 예산액 (C)	당초예산 대비		추경 대비	
		당초 (A)	추경 (B)		증감액 (C-A)	비율	증감액 (C-B)	비율
합 계	776,430	851,803	830,503	847,428	△4,375	△0.5	16,925	2.0
취득세	165,466	216,769	190,767	163,865	△52,904	△24.4	△26,902	△14.1
등록면허세	14,602	14,674	15,500	15,071	398	2.7	△429	△2.8
주민세	14,548	14,292	14,292	14,870	578	4.0	578	4.0
재산세	105,323	108,103	109,321	114,465	6,362	5.9	5,144	4.7
자동차세	53,250	60,231	54,296	54,526	△5,705	△9.5	230	0.4
레저세	216	617	500	624	7	1.1	124	24.8
담배소비세	17,549	17,508	17,508	17,500	△8	0	△8	0
지방소비세	245,438	247,245	271,030	292,760	45,515	18.4	21,730	8.0
지방소득세	100,587	107,880	91,051	100,714	△7,166	△6.6	9,663	10.6
지역자원시설세	13,605	15,981	14,801	15,700	△281	△1.8	899	6.1
지방교육세	45,269	48,003	44,937	47,775	△228	△0.5	2,838	6.3
지난년도수입	577	500	6,500	9,558	9,058	1811.6	3,058	47.0

□ 주요 변동요인

○ (지방소비세) 국세인 부가가치세의 25.3%을 지방소비세로 이양하는 세목으로  
부가세 증가로 '24년 본예산 대비 455억, 추경액 대비 217억원 증가

※ 부가세(예산)'23년(결산액)73.8조→('24년전망액)83.7조원→('25년예산액) 88조원

- (재 산 세) 6.1이후 준공 공동주택·임대분양전환<sup>①</sup> 및 대형건축물<sup>②</sup> 증가로 '24년 본예산대비 6,362백만원, '24년 추경액 대비 5,144백만원 증가
  - ① '24.6.1이후 준공 3,301호 ② 공동캠퍼스, 남부발전소, 발전시설, 상가 등
- (취 득 세) 공동주택 준공(입주) 물량 감소 등으로 '24년 본예산 대비 52,904백만원, '24년 추경액 대비 26,902백만원 감소
  - ※ '24년 준공(입주) 공동주택 4,611호 → '25년 준공(입주) 공동주택 1,035호

### [3] 주요 세목별 추계근거

#### □ (소득·소비세)

- (지방소득세) '25년 국세 예산\*, '24년 상반기 기업실적 등 반영 추계
  - \* 양도('24년16.6조/'25년20.6조) 근로소득('24년61.7조/64.7조) 종합('24년19조/22.6조) 법인소득('24년 63.2조/88.5조)
- (지방소비세) 부가가치세 '25년 예산(88.5조원), 소비지수 반영 추계
  - ※ 부가가치세(예산) '24년 예산액 81.4조원 → '24년 전망액 83.7조원

#### □ (재산과세)

- (취득세) 공동주택, 대형건축물 준공(입주), 자동차 등록 변동분 등 반영
- (재산세등) '24년 6.1일 이후 준공 과세대상<sup>①</sup>, 가격 4년 평균상승률<sup>②</sup> 반영
  - ① 과세대상 3,301호 ② 공동주택 상승률 5.52%, 건축물신축가격 3.06%

17. 지방채 발행 및 상환실적  
: 18-지방채현황 및 상환계획 참조



## 18. 지방채 현황 및 상환계획



## 18

## 지방채 현황 및 상환계획

## 18-1

## 지방채 현황

(일반회계 + 특별회계 + 기금)

(단위: 천원)

구 분	2023년 말 잔 액	2024년도 운용계획		2024년 말 예 상 액	2025년도 운용계획		2025년 말 예 상 액
		발 행	상 환		발 행	상 환	
지 방 채(A+B+C+D)	368,797,630	109,052,460	44,503,277	433,346,813	108,394,666	56,326,862	485,414,617
일반회계(A)	110,349,875	58,638,000	5,417,500	163,570,375	64,336,000	5,879,100	222,027,275
차 입 금	110,349,875	58,638,000	5,417,500	163,570,375	64,336,000	5,879,100	222,027,275
특별회계(B)	44,195,000	14,085,000	2,699,000	55,581,000	9,700,000	2,699,000	62,582,000
차 입 금	44,195,000	14,085,000	2,699,000	55,581,000	9,700,000	2,699,000	62,582,000
기 금(C)	214,252,755	36,329,460	36,386,777	214,195,438	34,358,666	47,748,762	200,805,342
지역개발기금 (지방채증권)	214,252,755	36,329,460	36,386,777	214,195,438	34,358,666	47,748,762	200,805,342
자치단체보증채무(D)	-	-	-	-	-	-	-

## 18-2 지방채 상환계획

(일반회계+특별회계+기금)

(단위: 천원)

구 분	2024년말 예 상 액	연 도 별 상 환 계 획				
		2025년	2026년	2027년	2028년	2029년 이후
총 상환액(a+b+c+d)	433,346,813	56,326,862	65,161,305	65,412,045	55,094,970	159,415,435
일반회계(a)	163,570,375	5,879,100	9,219,100	14,094,100	9,814,100	96,121,975
차 입 금	163,570,375	5,879,100	9,219,100	14,094,100	9,814,100	96,121,975
특별회계(b)	55,581,000	2,699,000	6,626,000	7,846,000	7,846,000	26,864,000
차 입 금	55,581,000	2,699,000	6,626,000	7,846,000	7,846,000	26,864,000
기 금(c)	214,195,438	47,748,762	49,316,205	43,471,945	37,434,870	36,429,460
지역개발기금 (지방채증권)	214,195,438	47,748,762	49,316,205	43,471,945	37,434,870	36,429,460
자치단체보증채무(d)	-	-	-	-	-	-

※ 본청 회계 간 내부거래 제외



## 참고

## 연도별 차입 및 상환계획

(2020년 일반회계+기타특별회계)

(단위: 천원)

구 분	2020년 발행액	연 도 별 상 환 계 획				
		2025년	2026년	2027년	2028년	2029년 이후
<b>총 계(a+b)</b>	<b>73,500,000</b>	<b>3,862,500</b>	<b>9,052,500</b>	<b>9,052,500</b>	<b>5,952,500</b>	<b>37,283,125</b>
<b>일반회계(a)</b>	<b>55,000,000</b>	<b>3,862,500</b>	<b>7,202,500</b>	<b>7,202,500</b>	<b>4,102,500</b>	<b>24,333,125</b>
장기미집행 도시계획도로 신규 보상	6,100,000	762,500	762,500	762,500	762,500	953,125
장기미집행 도시계획도로 신규 보상	9,800,000	-	980,000	980,000	980,000	6,860,000
장기미집행 도시계획도로 기존 보상	14,200,000	-	1,420,000	1,420,000	1,420,000	9,940,000
금남근린공원 조성	6,400,000	-	640,000	640,000	640,000	4,480,000
세종전통시장 주차타워 재건축	1,000,000	-	100,000	100,000	100,000	700,000
로컬푸드직매장 3호점 복합시설	1,500,000	300,000	300,000	300,000	-	-
전의원 읍내리 도시재생 뉴딜사업	3,500,000	700,000	700,000	700,000	-	-
조치원 상리 도시재생 뉴딜사업	2,100,000	420,000	420,000	420,000	-	-
세종시립도서관	3,600,000	720,000	720,000	720,000	-	-
김종서장군묘역 성역화	1,600,000	320,000	320,000	320,000	-	-
공공급식센터 건립	3,200,000	640,000	640,000	640,000	-	-
장애인형 국민체육센터 건립	2,000,000	-	200,000	200,000	200,000	1,400,000
<b>특별회계(b)</b>	<b>18,500,000</b>	<b>-</b>	<b>1,850,000</b>	<b>1,850,000</b>	<b>1,850,000</b>	<b>12,950,000</b>
조치원·연기비행장 통합 이전사업	18,500,000	-	1,850,000	1,850,000	1,850,000	12,950,000

## (2021년 일반회계+기타특별회계)

(단위: 천원)

구 분	2021년 발행액	연 도 별 상 환 계 획				
		2025년	2026년	2027년	2028년	2029년 이후
<b>총 계(a+b)</b>	<b>69,850,000</b>	<b>1,555,000</b>	<b>1,555,000</b>	<b>7,650,000</b>	<b>6,470,000</b>	<b>49,791,250</b>
<b>일반회계(a)</b>	<b>57,650,000</b>	<b>1,555,000</b>	<b>1,555,000</b>	<b>6,430,000</b>	<b>5,250,000</b>	<b>40,031,250</b>
대교천 하천정비사업	7,800,000	-	-	780,000	780,000	6,240,000
문주천 재해예방사업	2,500,000	-	-	250,000	250,000	2,000,000
내창천 재해예방사업	1,500,000	-	-	150,000	150,000	1,200,000
세종 테크노파크 조성	3,005,000	-	-	300,500	300,500	2,404,000
세종전통시장 주차타워 재건축	5,403,000	-	-	540,300	540,300	4,322,400
장기미집행 도시계획도로 신규보상	8,720,000	-	-	872,000	872,000	6,976,000
조치원 제2 복합커뮤니티 센터 건립	10,022,000	-	-	1,002,200	1,002,200	8,017,600
금남근린공원 조성	4,000,000	-	-	400,000	400,000	3,200,000
동서연결도로 확충	11,700,000	1,180,000	1,180,000	1,760,000	580,000	4,640,000
도시바람길 숲 조성	3,000,000	375,000	375,000	375,000	375,000	1,031,250
<b>특별회계(b)</b>	<b>12,200,000</b>	<b>-</b>	<b>-</b>	<b>1,220,000</b>	<b>1,220,000</b>	<b>9,760,000</b>
조치원·연기비행장 통합 이전사업	12,200,000	-	-	1,220,000	1,220,000	9,760,000

## (2022년 일반회계+기타특별회계)

(단위: 천원)

구 분	2022년 발행액	연 도 별 상 환 계 획				
		2025년	2026년	2027년	2028년	2029년 이후
총 계(a+b)	16,153,000	3,160,600	3,160,600	3,160,600	3,160,600	811,600
일반회계(a)	2,658,000	461,600	461,600	461,600	461,600	811,600
장기집행 도시계획도로 신규보상	2,308,000	461,600	461,600	461,600	461,600	461,600
번암리 도시재생 뉴딜사업	350,000	-	-	-	-	350,000
특별회계(b)	13,495,000	2,699,000	2,699,000	2,699,000	2,699,000	-
조치원·연기비행장 통합 이전사업	13,495,000	2,699,000	2,699,000	2,699,000	2,699,000	-

## (2023년 일반회계+기타특별회계)

(단위: 천원)

구 분	2023년 발행액	연 도 별 상 환 계 획				
		2025년	2026년	2027년	2028년	2029년 이후
총 계(a+b)	750,000	-	-	-	-	750,000
일반회계(a)	750,000	-	-	-	-	750,000
부강면 부강리 도시재생 뉴딜사업	750,000	-	-	-	-	750,000
특별회계(b)	-	-	-	-	-	-
	-	-	-	-	-	-

## (2024년 일반회계+기타특별회계)

(단위: 천원)

구 분	2024년 발행액	연 도 별 상 환 계 획				
		2025년	2026년	2027년	2028년	2029년 이후
<b>총 계(a+b)</b>	<b>40,581,000</b>	-	<b>2,077,000</b>	<b>2,077,000</b>	<b>2,077,000</b>	<b>34,350,000</b>
<b>일반회계(a)</b>	<b>30,196,000</b>	-	-	-	-	<b>30,196,000</b>
맹곡천 자연재해위험개선키구 정비	2,383,000	-	-	-	-	2,383,000
덕현천 자연재해위험개선키구 정비	1,800,000	-	-	-	-	1,800,000
월하 자연재해위험개선키구 정비	1,250,000	-	-	-	-	1,250,000
삼성 자연재해위험개선키구 정비	900,000	-	-	-	-	900,000
대교천 재해예방사업(전환사업)	3,300,000	-	-	-	-	3,300,000
문주천 재해예방사업(전환사업)	9,243,000	-	-	-	-	9,243,000
월하천 재해예방사업(전환사업)	5,200,000	-	-	-	-	5,200,000
내창천(봉산지구) 재해예방사업(전환사업)	1,620,000	-	-	-	-	1,620,000
조천(신방지구) 재해예방사업(전환사업)	500,000	-	-	-	-	500,000
노장천 재해예방사업(전환사업)	500,000	-	-	-	-	500,000
미집행 녹지조성	3,500,000	-	-	-	-	3,500,000
<b>특별회계(b)</b>	<b>10,385,000</b>	-	<b>2,077,000</b>	<b>2,077,000</b>	<b>2,077,000</b>	<b>4,154,000</b>
조치원·연기비행장 통합 이전사업	10,385,000	-	2,077,000	2,077,000	2,077,000	4,154,000

## 19. 주요 재정사업 평가 결과에 관한 서류



## 2023회계년도 주요재정사업 평가 결과

### □ 투자사업 평가 결과(50개 사업)

(단위 : 천원)

연번	부서명	통계목	세부사업명	예산액 (천원)	평가결과	
					총점	등급
1	토 지 정 보 과	공기관등에대한 자본적위탁사업비	공간정보 통합플랫폼 구축 운영	1,000,000	95	S
2	미래수도기반 조 성 과	시설비	주차환경 개선(전환사업)	1,736,062	77.5	B
3	미래수도기반 조 성 과	시설비	교통사고 잦은 곳 개선 (회전교차로)(전환사업)	800,000	67.5	C
4	지 역 균 형 과 발 전 과	감리비, 공기관 등에대한자본적위 탁사업비	조치원·연기비행장 통합 이전	11,450,000	100	S
5	지능형도시과	시설비, 자산및물품취득비	CCTV구축 및 운영	2,100,000	77.5	B
6	투 자 유 치 단	출자금	세종시 창업·벤처 투자사 업 확대	500,000	69	C
7	산 업 입 지 과	시설비,감리비	지방산업단지 용수도 건 설(스마트그린·벤처밸리 산업단지)(전환사업)	11,484,600	69	C
8	산 업 입 지 과	출자금	국가산업단지 조성	30,000,000	90	S
9	농 업 정 책 과	시설비,공기관 등에대한자본적 위탁사업비	농업기반시설정비 (전환사업)	1,098,500	77.5	B
10	농 업 정 책 과	시설비	농촌생활환경정비사업(전 환사업)	1,000,000	77.5	B
11	문 화 예 술 과	출연금	스포츠산업 혁신기반 조 성사업(국가직접지원)	900,000	77.5	B
12	문 화 예 술 과	시설비	문화예술회관 운영	1,098,027	65	C
13	문 화 예 술 과	시설비	생활문화센터 조성(전환 사업)	600,000	75	B
14	체 육 진 흥 과	시설비	금강 파크골프장 조성사업(전환)	1,900,000	55	D
15	체 육 진 흥 과	시설비	시민운동장 부대시설 확충사업(전환)	800,000	80	A
16	문 화 유 산 과	시설비	시립민속박물관 관리	986,236	85	A

17	문 화 유 산 과	시설비	장욱진생가기념관 건립 (전환사업)	594,581	80	A
18	아동청소년과	시설비	조치원을 실내놀이터 조성	587,625	85	A
19	아동청소년과	시설비	소담동 실내놀이터 조성 (로컬푸드직매장 4호점 복합시설 건립)	800,000	45	D
20	도 시 과	시설비	도시개발(서북부 도시개 발사업)	2,741,945	75	B
21	도 시 과	공기관등에대한 자본적위탁사업비	도시기반시설 조성(공공 시설복합단지)	2,554,530	79	B
22	도 로 과	시설비	미지급용지 보상	700,000	65	C
23	도 로 과	시설비	이녹선(전동면 리도209 호)도로확포장 및 선형개 량(전환사업)	500,000	89	A
24	도 로 과	시설비	대교선(장군면 리도212 호)도로확포장 및 선형개 량(전환사업)	1,079,000	75	B
25	도 로 과	시설비	청송선(전동면 리도207 호)도로확포장 및 선형개 량(전환사업)	570,000	90	S
26	도 로 과	시설비	쌍수선(연기면 리도206 호)도로확포장 및 선형개 량(전환사업)	730,000	75	B
27	도 로 과	시설비	봉소선(장군면 리도211 호)도로확포장 및 선형개 량(전환사업)	500,000	79	B
28	도 로 과	시설비	제봉선(장군면 리도208 호)도로확포장 및 선형개 량(전환사업)	1,300,000	77.5	B
29	도 로 과	시설비	용포리 도시계획도로개 설(중로3-1호)	500,000	75	B
30	도 로 과	시설비	도시계획도로 미지급용 지 보상	588,000	79	B
31	도 로 과	시설비	장기미집행 도시계획도 로 신규 보상사업	5,356,556	100	S
32	도 로 과	시설비	장욱진기념관 진입도로 개설(소로3-연동11호)	548,000	60	C
33	교 통 과	시설비	어린이보호구역 개선사 업(전환사업)	1,000,000	79	B
34	교 통 과	시설비	버스통합관리시스템 구축	1,000,000	72.5	B



35	자 원 순 환 과	시설비	비위생매립지 폐기물위 탁처리(조치원을 봉산리)	2,245,250	70	B
36	자 원 순 환 과	시설비	로컬푸드 직매장 4호점 복합시설 건립	1,569,432	80	A
37	물관리정책과	시설비	금강 다목적 잔디광장 조성사업	600,000	80	A
38	물관리정책과	시설비	비단강 지역맞춤형 통합 하천사업	1,000,000	60	C
39	물관리정책과	시설비	대교천 재해예방사업 (전환사업)	3,640,000	95	S
40	물관리정책과	시설비	문주천 재해예방사업 (전환사업)	3,760,000	95	S
41	물관리정책과	시설비	월하천 재해예방사업 (전환사업)	2,040,000	100	S
42	물관리정책과	시설비	내창천(봉산지구) 재해 예방사업 (전환사업)	1,161,000	95	S
43	물관리정책과	시설비, 감리비, 시설부대비	양화취수장 시설개선	2,180,000	55	D
44	물관리정책과	시설비	소하천 정비(전환사업)	6,169,000	78	B
45	정원도시조성 추진단	시설비	도시공원 시설개선사업	1,280,000	90	S
46	공 공 건 설 사 업 소	시설비	금남면복합커뮤니티센터 건립	4,344,469	65	C
47	도 로 관 리 사 업 소	시설비	도로유지보수	7,403,350	95	S
48	도 로 관 리 사 업 소	시설비	설해응급복구지원	2,083,000	72.5	B
49	도 로 관 리 사 업 소	시설비	도로구조물 유지보수	2,585,200	77.5	B
50	도 로 관 리 사 업 소	시설비	도로조명 유지관리	1,000,000	67.5	C

## □ 행사성사업 평가 결과(97개 사업)

(단위 : 천원)

연번	부서명	통계목	세부사업명	예산액 (천원)	평가결과	
					총점	등급
1	운 영 지 원 과	행사운영비, 행사실비지원금	의전행사 관리	64,200	100	S
2	운 영 지 원 과	행사운영비	인사관리	10,000	100	S
3	대 외 협 력 관 담 당 관	행사운영비	국제교류 협력	30,000	75	B
4	대 외 협 력 관 담 당 관	행사운영비	균형발전전략 개발 업무추진	70,000	77.5	B
5	정 보 통 계 관 담 당 관	행사운영비	공무원정보화역량개발	2,850	67	C
6	정 보 통 계 관 담 당 관	행사운영비	대학생 사이버보안 경진 대회 추진	271,500	100	S
7	안 전 정 책 과	행사운영비	안전도시조성	2,400	57.5	D
8	안 전 정 책 과	행사운영비	생활안전개선	50,000	90	S
9	안 전 정 책 과	행사운영비	안보행사지원	5,310	75	B
10	사 회 재 난 과	행사운영비, 행사실비지원금	사회재난 대응 및 재해 구호	4,000	69.5	C
11	사 회 재 난 과	행사운영비, 행사실비지원금	재난대비 훈련 지원	3,000	75	B
12	자 연 재 난 과	행사운영비, 행사실비지원금	지역자율방재단 운영	34,000	77.5	B
13	전 략 기 획 과	행사운영비	한글진흥 업무 추진	90,000	75	B
14	미 래수도기반 조 성 과	행사운영비	행정수도 완성	40,000	75	B
15	지 역 균 형 발 전 과	행사운영비	균형발전사업	24,000	74	B
16	자 치 행 정 과	행사운영비, 행사실비지원금	이통장 지원 및 관리	93,700	85	A

17	자 치 행 정 과	행사운영비	주요시정 역점시책관리	70,000	57	D
18	자 치 행 정 과	행사운영비, 행사실비지원금	주민자치센터 운영 활성화	195,700	95	S
19	자 치 행 정 과	행사운영비	마을기록문화관 관리 및 운영	20,000	67.5	C
20	시 민 소 통 과	행사운영비	시정모니터 운영	2,000	77.5	B
21	시 민 소 통 과	행사운영비	시민주권회의 운영	6,000	75	B
22	시 민 소 통 과	행사운영비	인권보장 및 증진	870	75	B
23	시 민 소 통 과	행사운영비	고향사랑기부제 운영	10,000	67.5	C
24	교 육 지 원 과	행사운영비, 행사실비지원금	세종행복교육지원센터 운영	28,000	75	B
25	기 업 지 원 과	행사운영비	일자리정책 추진	30,000	77.5	B
26	기 업 지 원 과	행사운영비	일자리지원센터 운영	9,000	79	B
27	로 컬 푸 드 과	행사운영비	로컬푸드 홍보사업	22,000	80	A
28	로 컬 푸 드 과	행사운영비	로컬푸드 운영지원	5,000	59	D
29	체 육 진 흥 과	행사운영비	다목적 야외수영장 조성 사업	250,000	78	B
30	관 광 진 흥 과	행사운영비	세종 빛 축제	600,000	80	A
31	복 지 정 책 과	행사운영비, 행사실비지원금	보훈단체 지원	3,000	67.5	C
32	복 지 정 책 과	행사운영비	새해 맞이 참배 행사 지원	1,500	75	B
33	복 지 정 책 과	행사운영비, 행사실비지원금	현충일 추념식 추진	11,922	86	A
34	여 성 가 족 과	행사운영비, 행사실비지원금	여성친화도시 조성	3,000	74	B

35	아동청소년과	행사운영비, 행사실비지원금	아동친화도시 조성	7,600	70	B
36	아동청소년과	행사운영비	놀이터 조성	5,000	53	D
37	아동청소년과	행사운영비	어린이날 행사 추진	88,389	95	S
38	아동청소년과	행사운영비, 행사실비지원금	남세종종합청소년센터 운영	11,000	75	B
39	건축과	행사운영비	건축문화제개최	70,000	90	S
40	자원순환과	행사운영비	환경관리원 관리	12,000	72.5	B
41	정원도시 추진단	행사운영비	국제정원박람회 개최등 (가든쇼 개최)	500,000	82.5	A
42	소방본부 소방행정과	행사운영비, 행사실비지원금	안전문화 확산 홍보	59,450	97.5	S
43	소방본부 대응예방과	행사운영비, 행사실비지원금	긴급구조통제단 등 운영	12,688	77.5	B
44	소방본부 대응예방과	행사운영비	현장대응 역량 제고	13,220	67.5	C
45	소방본부 대응예방과	행사운영비	의용소방대 운영 및 지원	19,970	75	B
46	의사입법 담당관	행사운영비, 행사실비지원금	의회교실 운영	3,800	95	S
47	의사입법 담당관	행사운영비, 행 사실비지원금	의정모니터단 운영	2,308	75	B
48	조치원소방서 소방행정과	행사운영비	소방서 제반업무 지원	5,525	92.5	S
49	조치원소방서 소방행정과	행사운영비, 행사실비지원금	예방안전 업무 지원	18,940	80	A
50	세종소방서 소방행정과	행사운영비	소방서 제반업무 지원	5,980	77.5	B
51	세종소방서 소방행정과	행사운영비, 행사실비지원금	예방안전 업무 지원	31,457	90	S
52	세종소방서 대응예방과	행사운영비, 행사실비지원금	현장대응 업무 지원	7,590	95	S

53	시 설 관 리 소 사 업 소	행사운영비	야외수영장 운영	274,460	100	S
54	자 치 경 찰 회 위 원 회	행사운영비, 행사실비지원금	시민경찰학교 운영(전환 사업)	8,710	87.5	A
55	자 치 경 찰 회 위 원 회	행사운영비, 행사실비지원금	자치경찰제 운영	9,850	77.5	B
56	조 치 원 읍	행사운영비	지역문화행사	140,000	90	S
57	연 동 면	행사운영비	연동면 사진명소이벤트 및 사진 콘테스트 개최	2,250	72.5	B
58	금 남 면	행사운영비	지역문화행사	40,000	85	A
59	금 남 면	행사운영비	용포천 등불축제	20,000	90	S
60	장 군 면	행사운영비	지역문화행사	60,000	90	S
61	연 서 면	행사운영비	지역문화행사	49,645	90	S
62	연 서 면	행사운영비	도화랑이화랑 고북마켓 운영	9,000	90	S
63	전 의 면	행사운영비	전의면복합커뮤니티센터 관리	5,000	70	B
64	전 의 면	행사운영비	지역문화행사	38,000	85	A
65	전 동 면	행사운영비	전동면 복합커뮤니티센 터 관리	5,000	67.5	C
66	한 술 동	행사운영비	마을방송 주민제작 프로 그램 마을방송캐스터 운영	15,000	74	B
67	한 술 동	행사운영비	한술동 백제문화축제 개 최 및 예술제 개최	20,000	80	A
68	한 술 동	행사운영비	아파트 단지 내 작은 미 술관 운영	18,000	64	C
69	도 담 동	행사운영비, 행사실비지원금	도담, 이야기를 담은 행 복마을 만들기	44,854	80	A
70	도 담 동	행사운영비, 행사실비지원금	제2회 도담동 나눔장터 개최	9,000	85	A

71	아 름 동	행사운영비, 행사실비지원금	아름 에코 플리마켓(친환경 나눔 장터)	7,500	75	B
72	중 촌 동	행사운영비	제천돌 가재마을 축제	29,520	90	S
73	중 촌 동	행사운영비	중촌동 예술제(음악회)	10,000	62.5	C
74	중 촌 동	행사운영비	제천돌 공연문화 체험콘텐츠 제공	7,000	77.5	B
75	중 촌 동	행사운영비	지역작가 상생 기반 공실 미술관 운영	12,350	79.5	B
76	고 운 동	행사운영비, 행사실비지원금	고운 프리티데이 시즌2	15,000	64	C
77	고 운 동	행사운영비	나눔이 함께하는 고운동 모두의 어린이날	10,000	60	C
78	보 람 동	행사운영비, 행사실비지원금	보람동 힐링걷기 축제	16,200	80	A
79	보 람 동	행사운영비, 행사실비지원금	보람에 ON 콘서트	13,500	80	A
80	보 람 동	행사운영비, 행사실비지원금	보람 사랑 마켓 개최	8,400	80	A
81	새 름 동	행사운영비	새롬동 장군산 한바퀴	18,000	80	A
82	대 평 동	행사운영비, 행사실비지원금	대평 한마당 운영	22,000	84	A
83	소 담 동	행사운영비	지역문화행사	47,085	80	A
84	소 담 동	행사운영비	소담한 낭만소품 플리마켓	18,000	80	A
85	소 담 동	행사운영비	소담동 2030중장기 마을 계획 포럼 개최	1,920	70	B
86	다 정 동	행사운영비, 행사실비지원금	다정한 축제	29,000	90	S
87	다 정 동	행사운영비	청소년가ON	11,000	80	A
88	해 밀 동	행사운영비, 행사실비지원금	달빛 음악회 개최	40,000	75	B



89	해 밀 동	행사운영비, 행사실비지원금	토크콘서트 개최	35,000	75	B
90	해 밀 동	행사운영비, 행사실비지원금	공동생활 불편함 개선 대회 개최	7,000	55	D
91	해 밀 동	행사운영비, 행사실비지원금	함께 책 읽기 프로젝트	20,000	60	C
92	해 밀 동	행사운영비, 행사실비지원금	해밀마을 은빛교사단 양 성	7,000	95	S
93	해 밀 동	행사운영비, 행사실비지원금	김치없는 못살아	5,000	75	B
94	반 곡 동	행사운영비, 행사실비지원금	수루배와 새나루마을의 만남	50,000	95	S
95	어 진 동	행사운영비, 행사실비지원금	도심 속 힐링 축제	27,000	80	A
96	나 성 동	행사운영비	나릿재 장터	20,000	70	B
97	나 성 동	행사운영비	빛가람 수변공원 주민 버스킹 한마당	18,000	80	A





## 20. 지방재정 투자심사위원회의 심사결과에 관한 서류



# 2024년 재정투자심사위원회[재정영향평가]심사 결과

( : )

연번	사 업 명	심사일자	사 업 개 요	심사 결과	비고
1	문 화 도 시 조 성	'24.3.21.(목)	<ul style="list-style-type: none"> <li>· 위 치 : 세종시 관내</li> <li>· 총사업비: 200 (국 100, 시100)</li> <li>· 사27년(4년간) · : </li> </ul>	적정	국토부 공모사업
2	세종형 반값1인 청년특화 공공 임대주택 건설 사업	'24.6.25.(화)	<ul style="list-style-type: none"> <li>· 총사업비: 510억원 (국 150, 시 110, LH 250)</li> <li>· 사업기간:2024년~2027년(4년간)</li> <li>· 내 용 : 무주택 청년 등 주거 취약계층의 주거비 부담 완화 를 위한 청년형 공공임대주택 공급 추진</li> </ul>	적정	문체부 공모사업



## 21. 투자심사 결과에 관한 서류



## 2024년 재정투자사업 심사 결과

(단위 : 억원)

연번	사 업 명	사업구분	사 업 개 요	사업비	사업기간	심사 유형	심사 결과
1	2026세종국제 정 원 도 시 박 람 회	행 사 성 사 업	<ul style="list-style-type: none"> <li>· 위 치 : 세종시 세종중앙공원 일원</li> <li>· 개 최 : '26.4.10~5.24(45일간)</li> <li>· 규 모 : 19개국,180만명</li> <li>· 내 용 : 박람회장 조성 및 공식 행사</li> </ul>	398 (시비239 기타159)	2024 ~2026	중양	조건부
2	세 종 미 래 전략펀드 조성 · 운 용 사 업	일반투자 사 업	<ul style="list-style-type: none"> <li>· 기 간 : '24.1~'31.12(조성4/회수4년)</li> <li>· 시 출자규모의 1.5배 이상 관내 또는 이전 기업에 투자</li> <li>· 미래산업육성 및 투자유치를 위한 세종미래전략펀드를 조성하여 기업 지원체계 구축</li> </ul>	300 (시비 40, 민자 260)	2024.01 ~2031.12	중양	조건부
3	세 종 예 술 의 전 당 소극장 건 립	문화체육 시 설 (공연시설)	<ul style="list-style-type: none"> <li>· 위 치 : 세종시 나성동857</li> <li>· 내 용 : 소공연장, 다목적실 등</li> </ul>	480 (시비 480)	2024 ~2027	중양	조건부
4	세 종 문 학 관 건 립	문화체육 시 설 (지역문화 활동시설)	<ul style="list-style-type: none"> <li>· 위 치 : 세종시 조치원을 침산리</li> <li>· 내 용 : 선진문학인육성·배출공간마련</li> </ul>	113 (시비 113)	2024 ~2027	중양	재검토
5	2024 핵태온 세 종 국 제 사 이 버 보 안 위 크	행 사 성 사 업	<ul style="list-style-type: none"> <li>· 일 시 : 2024.6.17~21(5일간)</li> <li>· 위 치 : 정부세종컨벤션센터</li> <li>· 내 용 : 국제대학생 사이버 보안 경진 대회, 사이버보안 콘퍼런스, 기업전시 회, 채용매칭데이 등</li> </ul>	3 (시비 3)	2024	자체	적정
6	소정면 복합 커뮤니티센터 건 립 사 업	일반투자 사 업	<ul style="list-style-type: none"> <li>· 위 치 : 소정면 소정리48번지</li> <li>· 규 모 : 부지면적4,199m²,연면적2,700m²</li> <li>- 면사무소, 농업기술상담소, 주민자 치프로그램실 등</li> </ul>	136 (시비 57 지방채 80)	2024 ~2027. 10	자체	적정
7	세 종 축 제	행 사 성 사 업	<ul style="list-style-type: none"> <li>· 위 치 : 세종중앙공원 등</li> <li>· 시 기 : 한글날 전후</li> </ul>	12 (시비 12)	2024	자체	적정

연번	사 업 명	사업구분	사 업 개 요	사업비	사업 기간	심사 유형	심사 결과
8	변암리 도시 계획도로개설	일반투자 사업	<ul style="list-style-type: none"> <li>· 규 모 : 부지면적 2,605㎡, 연면적 2,515㎡ (지상4층)</li> <li>· 내 용 : 실험실, 사무실, 휴게실, 민원실, 비상상황실 등</li> </ul>	91 (시비 62 지방채 29)	2017 ~2026. 12	자체	조건부
9	침산리 도시 계획도로개설	일반투자 사업	<ul style="list-style-type: none"> <li>· 위 치 : 침산리 도시계획도로(대로 3-2호), 조치원읍 침산리15-9~, 서창리66-6번지 일원)</li> <li>· 내 용 : 장기미집행(4년이상) 도시계획 도로개설</li> </ul>	87 (시비31, 지방채 56)	2017 ~2027. 12	자체	조건부
10	신안리 도시 계획도로개설	일반투자 사업	<ul style="list-style-type: none"> <li>· 위 치 : 신안리 도시계획도로(대로 3-4호) , 조치원읍 신안리401-5~봉산리209-13번지 일원)</li> <li>· 내 용 : 장기미집행(4년이상) 도시계획 도로개설</li> </ul>	97 (시비 19, 지방채 78)	2019.7 ~2027. 12	자체	조건부
11	도시 바람길숲 조 성 사 업 (보완사업)	일반투자 사업	<ul style="list-style-type: none"> <li>· 위 치 : 세종시 신도심 및 원도심(조치원읍) 일원</li> <li>· 내 용 : 주요공원녹지, 조치원 도시숲등디딤 · 확산숲40ha, 가로녹지 연결숲2ha 등 조성</li> </ul>	100 (국비 50, 시비 3, 지방채 48)	2023.1 ~2025. 12	자체	적정
12	세종시 종합 체육시설 건 립 사 업	문화체육 시설 (전문체육 시설)	<ul style="list-style-type: none"> <li>· 위 치 : 세종시 대평동573-2</li> <li>· 주요시설 : 실내체육관, 실내수영장, 실외체육시설, 주차장</li> </ul>	1,768 (국비 1,021, 시비 747)	2023 ~2027	중앙	조건부
13	세종 문학관 건 립 사 업	일반투자 사업	<ul style="list-style-type: none"> <li>· 위 치 : 조치원읍 침산리223-3 일원</li> <li>· 주요시설 : 창작실, 전시실, 사무실, 지원시설 등</li> </ul>	89 (시비 89)	2025 ~2027	중앙	조건부
14	오가남뜰근린 공원 체육시 설 조 성	일반투자 사업	<ul style="list-style-type: none"> <li>· 위 치 : 오가남뜰 근린공원내(아름동)</li> <li>· 주요시설 : 축구장, 테니스장, 다목적 트랙, 편의시설 등</li> </ul>	400 (시비 400)	2024 ~2027	중앙	반려
15	보건환경연구원 증축 건립사업	청 사	<ul style="list-style-type: none"> <li>· 위 치 : 조치원읍 봉산리 384</li> <li>· 부 지 : 2,605㎡ / 연면적:2,810㎡</li> <li>· 규 모 : 지하1층/지상4층</li> <li>· 세부시설 : 사무실, 실험실 등</li> </ul>	176 (시비 176)	2022 ~2027	중앙	조건부
16	미집행 녹지 토 지 보 상	일반투자 사업	<ul style="list-style-type: none"> <li>· 내 용 : 제5호 완충녹지 조성사업</li> <li>- 토지보상 2,574㎡</li> <li>- 녹지조성 2,589㎡</li> </ul>	46 (시비 11, 지방채 35)	2024 ~2026	자체	적정



연번	사 업 명	사업구분	사 업 개 요	사업비	사업 기간	심사 유형	심사 결과
17	문화도시 조성	일반투자 사업	• 한글문화도시 조성 추진 - 3개분야, 8개사업	200 (국비 100, 시비 100)	2024 ~2027	자체	조건부
18	세 종 시 립 어린이도서관 건 립	일반투자 사업	• 위 치 : 반곡동 846번지 (모개뜰공원 일원) • 부지면적 <sup>m²</sup> , 연면적 <sup>2,393m²</sup> (지상2층)	163 (국비 4, 시비 159)	2022 ~2027	자체	조건부
19	북부권 시니어 친화형 국민 체 육 센 터 건 립 사 업	일반투자 사업	• 위 치 : 전의면 관정리 595-1 • 면 적 : 23,450 <sup>m²</sup> • 국민체육센터 1,100 <sup>m²</sup> 및 파크골프 장 9홀	40 (국비 30, 시비 10)	2025 ~2027	자체	조건부
20	세 종 빛 축 제	행 사 성 사업	• 위 치 : 금강수변 남측광장(主무대), 생활권별 조형물 설치(보조무대) • 사업량 : 이응다리 전체구역, 금강수 변공원 양측(L=800m)	36 (시비 36)	2025	자체	조건부
21	세종낙화축제	행 사 성 사업	• 위 치 : 세종중앙공원 일원 • 사업량 : 중앙공원 잔디마당 일원 예정(약 38,500 <sup>m²</sup> )	4 (시비 4)	2025	자체	조건부
22	한 글 목 조 탑 조 성 사 업	일반투자 사업	• 위 치 : 세종동1204일원 (세종중앙공원) • 면 적 : 약1,000 <sup>m²</sup> • 사업량 : 한글목조탑 1식 (L28m×W25m×H30m)	130 (국비65, 시비 65)	2025 ~2028	자체	조건부
23	정 원 도 시 조 성	일반투자 사업	• 정원 100개 조성 및 정원 활동 (시민참여형 정원 80개, 공공형 정원 20개)	296 (국비148, 시비148)	2025 ~2029	자체	조건부



22. 지방세 지출보고서 :

5. 지방세 지출보고서 참고



## 23. 시민참여예산 의견서



## 23 시민참여예산 의견서

### 2024년 조치원읍 예산협의회 회의내용

#### □ 회의 개요

- 회 의 명 : 2024년 조치원읍 예산협의회
- 회의일시 : (1차) 6. 4.(화) 14:00~16:00, (2차) 7. 16.(화) 15:00~16:00  
(3차) 9. 10.(화) 14:00~15:30
- 회의장소 : (1차) 대회의실, (2차) 대회의실, (3차) 대회의실
- 참석대상 : (1차) 위원 6명, (2차) 위원 7명, (3차) 위원 7명
- 회의안건 : '25년 자치분권특별회계 사업검토 및 한도배분액 내 예산안 조정

#### □ 주요 회의내용

- (1차) 주민제안사업, 마을계획사업 검토 및 총회 상정 안건 의결
- (2차) 올해 와글와글 왕성길 축제 개최 여부 논의 및 사업예산 조정
- (3차) 예산 한도액 내에서 2025년도 특별회계 사업비 조정 및 확정
  - '25년 주민제안사업 : 총 19건, 사업비 1,060,190천원 ⇒ **원안가결**
  - '25년 마을계획사업 : 총 7건, 사업비 129,250천원 ⇒ **원안가결**
  - '25년 지역문화행사사업 : 총 2건, 사업비 120,000천원 ⇒ **원안가결**

※ '25년 지역자율사업을 편성액 내에서 사업의 타당성 등을 판단 효율적 편성  
(단위 : 백만원)

구 분	2025년 배분액(A)					
	계	지역자율사업			생활불편 해소	자치역량 강화
		소규모 주민숙원	마을계획	지역 문화행사		
조치원읍 (당초안)	1,596,82	1,047,00	142,44	120,00	160,00	127,38
조치원읍 (변경안)	1,596,82	1,060,19	129,25	120,00	160,00	127,38

## 2024년 연기면 예산협의회 회의내용

### □ 회의 개요

- 회 의 명 : 2024년 연기면 예산협의회
- 회의일시 : (1차) 7. 2.(화), 11:00~12:00, (2차) 9. 9.(월), 10:00~11:00
- 회의장소 : (1차) 연기복지회관, (2차) 연기면 행정복지센터
- 참석대상 : (1차) 예산협의회 위원 12명, (2차) 예산협의회 위원 12명
- 회의안건 : '25년 자치분권특별회계 사업검토 및 한도배분액 내 예산안 조정

### □ 주요 회의내용

- (1차) 주민숙원사업 우선순위 결정 및 마을계획사업 검토 등
- (2차) 지역자율사업(주민숙원, 마을계획, 지역문화행사) 한도 배분액에 따른 예산안 조정

구분	예산집행액 (주민총회 의결)	한도배분액 (市->연기면)	변경 예시	예산요구액 (연기면->市)
마을계획사업	27백만원	24.75백만원	3순위 사업 예산상 집행불가. 잔여 4.75백만원 중 4.3백만원은 주민숙원사업으로, 0.45백만원은 지역문화행사사업으로 이동	20백만원
주민숙원사업	452.3백만원	346백만원	총 350.3백만원에 맞게 102백만원 감액 필요	350.3백만원
지역문화행사	-	10백만원	총 10.45백만원으로 편성	10.45백만원

- 마을계획사업 : 3순위 사업 삭감에 따라 20백만원으로 예산 편성
- 주민숙원사업 : 102백만원 감액을 위하여, 필수사업(1, 3위) 예산 일부  
및 우선순위에 따른 후순위사업(27~31위) 예산 전부 삭감
- ※ 담당마을 이장의 사업(25위) 포기에 따라, 각 마을 간 형평성 있는 사업  
배분을 위하여 연기1리 사업을 해당 순위에 배치하는 것으로 의결함
- 지역문화행사 : 0.45백만원을 더하여 총 10.45백만원으로 예산 편성



## 2024년 연동면 예산협의회 회의내용

### □ 회의 개요

- 회 의 명 : 2024년 연동면 예산협의회
- 회의일시 : (1차) 6. 25.(화), 11:00~12:00, (2차) 6. 27.(목), 16:00~17:00,  
(3차) 9. 10.(화), 16:00~17:00
- 회의장소 : (1차) 동진실, (2차) 동진실, (3차) 동진실
- 참석대상 : (1차) 예산협의회 위원 9명, (2차) 예산협의회 위원 9명,  
(3차) 예산협의회 위원 9명
- 회의안건 : '25년 자치분권특별회계 사업검토 및 한도배분액 내 예산안 조정

### □ 주요 회의내용

- (1차), (2차) 주민제안사업(소규모주민숙원사업, 마을계획사업) 검토 및  
총회 상정 안건 의결
- (3차) 마을계획·주민제안사업 한도 배분액에 따른 예산안 조정
  - ⇒ (의결사항) 사업의 타당성 및 효과성 등을 판단하여 지역자율사업  
내 사업별 효율적으로 예산 편성
  - '25년 소규모주민숙원사업 : 총 25건, 사업비 393,000천원
  - '25년 마을계획사업 : 총 3건, 사업비 25,950천원
  - '25년 지역문화행사사업 : 총 1건, 사업비 10,000천원

(단위 : 백만원)

구 분	2025년 배분액(A)					
	계	지역자율사업			생활불편 해소	자치역량 강화
		소규모 주민숙원	마을계획	지역 문화행사		
연 동 면 (당 초 안)	614.57	393.00	25.95	10.00	120.00	65.62
연 동 면 (변 경 안)	614.57	393.00	25.95	10.00	120.00	65.62

## 2024년 부강면 예산협의회 회의내용

### □ 회의 개요

- 회 의 명 : 2024년 부강면 예산협의회
- 회의일시 : (1차) 6. 17.(월), 13:00~14:00, (2차) 9. 9.(월), 11:00~12:00
- 회의장소 : (1차) 면 2층회의실, (2차) 면 2층회의실
- 참석대상 : (1차) 예산협의회 위원 8명, (2차) 예산협의회 위원 7명
- 회의안건 : '25년 자치분권특별회계 사업검토 및 한도배분액 내 예산안 조정

### □ 주요 회의내용

- (1차) 주민제안사업(소규모주민숙원사업, 마을계획사업) 검토 및 총회 상정 안건 의결
- (2차) 마을계획·주민제안사업 한도 배분액에 따른 예산안 조정
  - ⇒ (의결사항) 사업의 타당성 및 효과성 등을 판단하여 지역자율사업 내 사업별 효율적으로 예산 편성
  - '25년 소규모주민숙원사업 : 총 17건, 사업비 471,000천원
  - '25년 마을계획사업 : 총 6건, 사업비 35,830천원
  - '25년 지역문화행사사업 : 총 1건, 사업비 10,000천원

(단위 : 백만원)

구 분	2025년 사업 요구액					
	계	지역자율사업			생활불편 해소	자치역량 강화
		소규모 주민숙원	마을계획	지역 문화행사		
1차요구액 (당 초 안)	912.62	647.00	52.40	10.00	120.00	83.22
2차요구액 (변 경 안)	720.05	471.00	35.83	10.00	120.00	83.22

## 2024년 금남면 예산협의회 회의내용

### □ 회의 개요

- 회 의 명 : 2024년 금남면 예산협의회
- 회의일시 : (1차) 6. 20.(목), 11:00~12:00, (2차) 9. 11.(수), 16:00~17:00
- 회의장소 : (1차) 면 2층회의실, (2차) 면 3층회의실
- 참석대상 : (1차) 예산협의회 위원 5명, (2차) 예산협의회 위원 5명
- 회의안건 : '25년 자치분권특별회계 사업검토 및 한도배분액 내 예산안 조정

### □ 주요 회의내용

- (1차) 주민제안사업(소규모주민숙원사업, 마을계획사업) 검토 및 총회 상정 안건 의결
- (2차) 마을계획·주민제안사업 한도 배분액에 따른 예산안 조정
  - ⇒ (의결사항) 사업의 타당성 및 효과성 등을 판단하여 지역자율사업 내 사업별 효율적으로 예산 편성
  - '25년 소규모주민숙원사업 : 총 22건, 사업비 665,000천원
  - '25년 마을계획사업 : 총 4건, 사업비 47,010천원
  - '25년 지역문화행사사업 : 총 1건, 사업비 30,000천원

(단위 : 백만원)

구 분	2025년 사업 요구액					
	계	지역자율사업			생활불편 해소	자치역량 강화
		소규모 주민숙원	마을계획	지역 문화행사		
1차요구액 (당 초 안)	2,144.50	1,802.00	70.00	10.00	180.00	82.50
2차요구액 (변 경 안)	968.51	665.00	47.01	30.00	144.00	82.50

## 2024년 장군면 예산협의회 회의내용

### □ 회의 개요

- 회 의 명 : 2024년 장군면 예산협의회
- 회의일시 : (1차) 6. 5.(수), 14:00~15:00, (2차) 9. 11.(수), 14:00~15:00
- 회의장소 : (1차) 대회의실, (2차) 대회의실
- 참석대상 : (1차) 예산협의회 위원 13명, (2차) 예산협의회 위원 13명
- 회의안건 : '25년 자치분권특별회계 사업검토 및 한도배분액 내 예산안 조정

### □ 주요 회의내용

- (1차) 주민제안사업(소규모주민숙원사업, 마을계획사업) 검토 및 총회 상정 안건 의결
- (2차) '25년 자치분권특별회계 한도 배분액에 따른 예산안 조정
  - ⇒ (의결사항) 사업의 타당성 및 효과성 등을 판단하여 마을계획·지역행사사업 내 사업별 효율적으로 예산 편성
  - '25년 소규모주민숙원사업 : 총 24건, 사업비 576,000천원
  - '25년 마을계획사업 : 총 1건, 사업비 45,940천원
  - '25년 지역문화행사사업 : 총 1건, 사업비 55,000천원

(단위 : 백만원)

구 분	2025년 배분액(A)					
	계	지역자율사업			생활불편 해소	자치역량 강화
		소규모 주민숙원	마을계획	지역 문화행사		
당 초 안	907.76	576	40.94	60	144	86.82
변 경 안	907.76	576	45.94	55	144	86.82

## 2024년 연서면 예산협의회 회의내용

### □ 회의 개요

- 회 의 명 : 2024년 연서면 예산협의회
- 회의일시 : (1차) 6. 20.(목) 10:00~11:00, (2차) 9. 11.(수) 10:00~11:00
- 회의장소 : (1차) 행정복지센터 대회의실, (2차) 행정복지센터 면장실
- 참석대상 : (1차) 예산협의회 위원 8명 등, (2차) 예산협의회 위원 7명 등
- 회의안건 : '25년 자치분권특별회계 사업검토 및 한도배분액 내 예산안 조정

### □ 주요 회의내용

- (1차) 소규모주민숙원사업, 마을계획사업 등 주민제안사업 검토 및 총회 상정 안건 의결
- (2차) 주민제안사업 한도 배분액에 따른 예산안 조정
  - ⇒ (의결사항) 사업의 타당성 및 효과성 등을 판단하여 지역자율사업 내 사업별 예산 효율적으로 편성
  - '25년 소규모주민숙원사업: 총 26건, 사업비 602,000천원
  - '25년 마을계획사업: 총 5건, 사업비 29,810천원
  - '25년 지역문화행사사업: 총 1건, 사업비 50,000천원

(단위 : 백만원)

구 분	2025년 배분액(A)					
	계	지역자율사업			생활불편 해소	자치역량 강화
		소규모 주민숙원	마을계획	지역 문화행사		
연 서 면 (당 초 안)	904.71	582.00	39.81	60.00	144.00	78.90
연 서 면 (변 경 안)	904.71	602.00	29.81	50.00	144.00	78.90

## 2024년 전의면 예산협의회 회의내용

### □ 회의 개요

- 회 의 명 : 2024년 전의면 예산협의회
- 회의일시 : (1차) 6. 20.(목), 17:20~18:20, (2차) 9. 11.(수), 17:00~18:00
- 회의장소 : (1차) 면장실, (2차) 면장실
- 참석대상 : (1차) 예산협의회 위원 8명, (2차) 예산협의회 위원 8명
- 회의안건 : '25년 자치분권특별회계 사업검토 및 한도배분액 내 예산안 조정

### □ 주요 회의내용

- (1차) 주민제안사업(소규모주민숙원사업, 마을계획사업) 검토 및 총회 상정 안건 의결
- (2차) 마을계획·주민제안사업 한도 배분액에 따른 예산안 조정
  - ⇒ (의결사항) 사업의 타당성 및 효과성 등을 판단하여 지역자율사업 내 사업별 효율적으로 예산 편성
  - '25년 소규모주민숙원사업 : 총 31건, 사업비 603,000천원
  - '25년 마을계획사업 : 총 3건, 사업비 38,000천원
  - '25년 지역문화행사사업 : 총 1건, 사업비 43,010천원

(단위 : 백만원)

구 분	2025년 배분액(A)					
	계	지역자율사업			생활불편 해소	자치역량 강화
		소규모 주민숙원	마을계획	지역 문화행사		
전 의 면 (당 초 안)	916.27	590.00	34.01	60.00	144.00	88.26
전 의 면 (변 경 안)	916.27	603.00	38.00	43.01	144.00	88.26

## 2024년 전동면 예산협의회 회의내용

### □ 회의 개요

- 회 의 명 : 2024년 전동면 예산협의회
- 회의일시 : (1차) 06. 20.(목), 16:00~17:00, (2차) 09. 06.(금), 17:00~00:00
- 회의장소 : (1차) 소회의실, (2차) 소회의실
- 참석대상 : (1차) 예산협의회 위원 등 12명, (2차) 예산협의회 위원 등 12명
- 회의안건 : '25년 자치분권특별회계 사업검토 및 한도배분액 내 예산안 조정

### □ 주요 회의내용

- (1차) 주민제안사업(소규모주민숙원사업, 마을계획사업) 검토 및 총회 상정 안건 의결
- (2차) 마을계획·주민제안사업 한도 배분액에 따른 예산안 조정
  - ⇒ (의결사항) 사업의 타당성 및 효과성 등을 판단하여 지역자율사업 내 사업별 효율적으로 예산 편성
  - '25년 소규모주민숙원사업 : 총 26건, 사업비 555,000천원
  - '25년 마을계획사업 : 총 3건, 사업비 25,870천원
  - '25년 지역문화행사사업 : 총 1건, 사업비 7,000천원

(단위 : 백만원)

구 분	2025년 배분액(A)					
	계	지역자율사업			생활불편 해소	자치역량 강화
		소규모 주민숙원	마을계획	지역 문화행사		
배 분 액 (당 초 안)	774.21	552	25.87	10	120	66.34
편 성 액 (변 경 안)	774.21	555	25.87	7	120	66.34

## 2024년 소정면 예산협의회 회의내용

### □ 회의 개요

- 회 의 명 : 2024년 소정면 예산협의회
- 회의일시 : (1차) 6. 20.(목), 16:00~17:00, (2차) 9. 10.(화), 15:00~16:00
- 회의장소 : (1차) 대회의실, (2차) 대회의실
- 참석대상 : (1차) 예산협의회 위원 8명, (2차) 예산협의회 위원 9명
- 회의안건 : '25년 자치분권특별회계 사업검토 및 한도배분액 내 예산안 조정

### □ 주요 회의내용

- (1차) 주민제안사업(소규모주민숙원사업, 마을계획사업) 검토 및 총회 상정 안건 의결
- (2차) 마을계획·주민제안사업 한도 배분액에 따른 예산안 조정
  - ⇒ (의결사항) 사업의 타당성 및 효과성 등을 검토하여 지역자율사업 내 사업별 효율적으로 예산 편성
  - '25년 소규모주민숙원사업 : 총 16건, 사업비 362,000천원
  - '25년 마을계획사업 : 총 3건, 사업비 22,640천원
  - '25년 지역문화행사사업 : 총 1건, 사업비 10,000천원

(단위 : 백만원)

구 분	2025년 배분액(A)					
	계	지역자율사업			생활불편 해소	자치역량 강화
		소규모 주민숙원	마을계획	지역 문화행사		
소 요 액 (당 초 안)	694.54	454.92	20	10	150	59.62
소 요 액 (변 경 안)	580.98	362	22.64	10	120	66.34



## 2024년 한솔동 예산협의회 회의내용

### □ 회의 개요

- 회 의 명 : 2024년 한솔동 예산협의회
- 회의일시 : (1차) 6. 10.(월) 16:00~18:00, (2차) 9. 9.(월) 16:00~18:00
- 회의장소 : (1차) 훈민관 2층 회의실, (2차) 훈민관 2층 회의실
- 참석대상 : 예산협의회 위원 12명 ※ 참석인원 : (1차) 11명, (2차) 6명
- 회의안건 : '25년 자치분권특별회계 사업검토 및 한도배분액 내 예산안 조정

### □ 주요 회의내용

- (1차) 주민제안사업(소규모주민숙원사업, 마을계획사업) 검토 및 총회 상정 안건 의결
- (2차) 마을계획·주민제안사업 한도 배분액에 따른 예산안 조정
  - ⇒ (의결사항) 사업의 타당성 및 효과성 등을 판단하여 지역자율사업 내 사업별 효율적으로 예산 편성
  - '25년 소규모주민숙원사업 : 총 8건, 사업비 165,000천원
  - '25년 마을계획사업 : 총 4건, 사업비 76,620천원
  - '25년 지역문화행사사업 : 총 1건, 사업비 15,000천원

(단위 : 백만원)

구 분	2025년 배분액(A)					
	계	지역자율사업			생활불편 해소	자치역량 강화
		소규모 주민숙원	마을계획	지역 문화행사		
배분예산 (당초안)	397.52	185	56.62	15	48	92.9
2차예산 협의의 (변경안)	397.52	165	76.62	15	48	92.9

## 2024년 도담동 예산협의회 회의내용

### □ 회의 개요

- 회 의 명 : 2024년 도담동 예산협의회
- 회의일시 : (1차) 6. 12.(수), 14:00~15:30, (2차) 9. 9.(월), 15:00~18:00
- 회의장소 : (1차) 도담동 복کم 회의실, (2차) 도담동 복کم 회의실
- 참석대상 : (1차) 예산협의회 위원 5명, (2차) 예산협의회 위원 8명
- 회의안건 : '25년 자치분권특별회계 사업검토 및 한도배분액 내 예산안 조정

### □ 주요 회의내용

- (1차) 주민제안사업(소규모주민숙원사업, 마을계획사업) 사업계획서 검토 및 주민총회 상정 안건 의결
- (2차) 마을계획·주민제안사업 한도 배분액에 따른 예산안 조정
  - ⇒ (의결사항) 당초 예산 대비 삭감액인 **약29%의 금액을 마을계획·주민숙원사업 총액에서 삭감 후, 사업 타당성 및 집행 효율성을 고려하여 재배분**
  - '25년 소규모주민숙원사업 : 총 10건, 사업비 155,160천원
  - '25년 마을계획사업 : 총 7건, 사업비 106,700천원
  - '25년 지역문화행사사업 : 총 1건, 사업비 15,000천원

(단위 : 백만원)

구 분	2025년 배분액(A)					
	계	지역자율사업			생활불편 해소	자치역량 강화
		소규모 주민숙원	마을계획	지역 문화행사		
배 분 액 (당 초 안)	414.88	185.00	76.86	15.00	48.00	90.02
조 정 안 (변 경 안)	414.88	155.16	106.70	15.00	48.00	90.02

## 2024년 아름동 예산협의회 회의내용

### □ 회의개요

- 회 의 명 : 2024년 아름동 예산협의회
- 회의일시 : (1차) 2024.6.12.(수), 18:00 / (2차) 2024. 9. 11.(수), 17:00
- 회의장소 : 아름동 복합커뮤니티센터 2층 대회의실
- 참석대상 : (1차) 예산협의회 위원 10명 / (2차) 예산협의회 위원 11명
- 회의안건 : '25년 자치분권특별회계 사업검토 및 한도배분액 내 예산안 조정

### □ 회의내용

- 주민투표 결과 및 사업 관련부서 검토결과 등을 반영한 추진사업 확정 및 한도 배분액에 따른 사업금액 조정

⇒ (의결사항) 사업의 타당성 및 효과성 등을 판단하여 지역자율사업 내 사업별 예산을 효율적으로 편성

- '25년 소규모주민숙원사업 : 총 9건, 사업비 199,000천원
- '25년 마을계획사업 : 총 6건, 사업비 59,440천원
- '25년 지역문화행사사업 : 총 1건, 사업비 10,000천원

(단위 : 백만원)

구 분	2025년 배분액(A)					
	계	지역자율사업			생활불편 해소	자치역량 강화
		소규모 주민숙원	마을계획	지역 문화행사		
당 초 안	417.26	185.00	68.44	15.00	48.00	100.82
변 경 안	417.26	199.00	59.44	10.00	48.00	100.82

## 2024년 종촌동 예산협의회 회의내용

### □ 회의 개요

- 회 의 명 : 2024년 종촌동 예산협의회
- 회의일시 : (1차) 6.20.(목), 17:00~18:00, (2차) 9.9.(월), 19:30~20:00
- 회의장소 : (1차) 1층 회의실, (2차) 1층 회의실
- 참석대상 : (1차) 7명(종촌동장,주민자치회장,주민자치회위원5명),  
(2차) 6명(종촌동장,주민자치회장,주민자치회위원4명)
- 회의안건 : (1차) '25년 자치분권특별회계 예산 관련 심의  
(2차) '25년 자치분권특별회계 배분액 조정

### □ 주요 회의내용

- (1차) 주민제안사업(소규모주민숙원사업, 마을계획사업) 검토 및 총회 상정 안건 의결
- (2차) 마을계획·주민제안사업 한도 배분액에 따른 예산안 조정
  - ⇒ (의결사항) 사업의 타당성 및 효과성 등을 판단하여 지역자율사업 내 사업별 효율적으로 예산 편성
  - '25년 소규모주민숙원사업 : 총 11건, 사업비 189,550천원
  - '25년 마을계획사업 : 총 6건, 사업비 81,000천원
  - '25년 지역문화행사사업 : 총 1건, 사업비 15,000천원

(단위 : 백만원)

구 분	2025년 배분액(A)					
	계	지역자율사업			생활불편 해소	자치역량 강화
		소규모 주민숙원	마을계획	지역 문화행사		
1차예결위 (당 초 안)	316	220	81	15	48	106.18
예 산 액 배 분 내 역	285.55	185	85.55	15	48	106.18
2차예결위 (변 경 안)	285.55	189.55	81	15	48	106.18

## □ 2025년 소규모주민숙원사업 예산(안)

(단위:천원)

연번	사 업 명	사업비		감소액	사업내용	비고
		당초	조정(안)			
순 위	11개 사업	220,000	189,550	30,450		
1	제천변 해충퇴치기 설치	10,000	10,000	-	쾌적한 보행환경 조성을 위한 제천변 포충기 설치	
2	횡단보도 그늘막 설치 및 정비	20,000	20,000	-	혹서기 온열질환 예방을 위한 횡단보도 그늘막 설치	
3	한글빛광장 디자인 그늘막 설치	20,000	20,000	-	한글빛광장과 어울리는 디자인 그늘막 설치	
4	향기로운 종촌동 랜드마크 조성	40,000	40,000	-	종촌동 어린왕자 정원, 물빛정원 등 화단 내 계절별 초화류 식재	
5	친환경 꽃길 조성	20,000	20,000	-	복کم 주변 및 보행교 등 꽃박스 조성	
6	복کم 프로그램실 환경 개선	5,000	5,000	-	주민자치프로그램실 개선	
7	항균 안심 환경 조성	5,000	5,000	-	소독제 분사기 등 방역물품 대여 비치	
8	가재마을 정원관리단 운영	5,000	5,000	-	주민과 함께 정원을 조성하기 위한 정원관리단 운영	
9	가재골 동화마을 조성	50,000	19,550	△30,450	제천뜰 근린공원 내 동화컨셉 조형물 설치 등 동화마을 조성	
10	가로등 걸이화분 설치	30,000	30,000	-	복کم 주변 및 보행교 등 난간화분 조성	
11	가온누리 무궁화동산 정비	15,000	15,000	-	가온누리 무궁화 동산 유지 관리	

## 2024년 고운동 예산협의회 회의내용

### □ 회의 개요

- 회 의 명 : 2024년 고운동 예산협의회
- 회의일시 : (1차) 5. 17.(금), 10:00~11:00, (2차) 9. 10.(화), 16:30~17:30
- 회의장소 : (1차) 대회의실, (2차) 대회의실
- 참석대상 : (1차) 예산협의회 위원 14명, (2차) 예산협의회 위원 13명
- 회의안건 : '25년 자치분권특별회계 사업검토 및 한도배분액 내 예산안 조정

### □ 주요 회의내용

- (1차) 주민제안사업(소규모주민숙원사업, 마을계획사업) 검토 및 총회 상정 안건 의결
- (2차) 마을계획·주민제안사업 한도 배분액에 따른 예산안 조정
  - ⇒ (의결사항) 사업의 타당성 및 효과성 등을 판단하여 지역자율사업 내 사업별 효율적으로 예산 편성
  - '25년 소규모주민숙원사업 : 총 7건, 사업비 162,000천원
  - '25년 마을계획사업 : 총 8건, 사업비 126,260천원
  - '25년 지역문화행사사업 : 총 1건, 사업비 18,000천원

(단위 : 백만원)

구 분	2025년 배분액(A)					
	계	지역자율사업			생활불편 해소	자치역량 강화
		소규모 주민숙원	마을계획	지역 문화행사		
당 초 안	478.04	188	103.26	15	48	123.78
변 경 안	478.04	162	126.26	18	48	123.78

## 2024년 보람동 예산협의회 회의내용

### □ 회의 개요

- 회 의 명 : 2024년 보람동 예산협의회
- 회의일시 : (1차) 5. 29.(수), 16:30~18:00, (2차) 9. 10.(화), 09:30~10:30
- 회의장소 : (1차) 복컴 4층 대회의실, (2차) 복컴 4층 대회의실
- 참석대상 : (1차) 예산협의회 위원 6명, (2차) 예산협의회 위원 5명
- 회의안건 : '25년 자치분권특별회계 사업검토 및 한도배분액 내 예산안 조정

### □ 주요 회의내용

- (1차) 주민제안사업(소규모 주민숙원사업, 마을계획사업) 검토 및 총회 상정 안건 의결
- (2차) 마을계획·주민제안사업 한도 배분액에 따른 예산안 조정
  - ⇒ (의결사항) 주민총회 투표 결과와 사업의 타당성 및 효과성, 사업의 실현 가능성 등을 판단하여 지역자율사업 내 사업별 예산 편성
  - '25년 소규모 주민숙원사업 : 총 6건, 사업비 186,670천원
  - '25년 마을계획사업 : 총 3건, 사업비 57,000천원
  - '25년 지역문화행사사업 : 총 1건, 사업비 15,000천원

(단위 : 백만원)

구 분	2025년 배분액(A)					
	계	지역자율사업			생활불편 해소	자치역량 강화
		소규모 주민숙원	마을계획	지역 문화행사		
보 람 동 (당 초 안)	398.85	184	59.67	15	48	92.18
보 람 동 (변 경 안)	398.85	186.67	57	15	48	92.18

## 2024년 새롭동 예산협의회 회의내용

### □ 회의 개요

- 회 의 명 : 2024년 새롭동 예산협의회
- 회의일시 : (1차) 6. 12.(수), 16:00~17:00, (2차) 9. 11.(수), 10:00~11:00
- 회의장소 : (1차) 새롭동 복컴 1층 소회의실, (2차) 소회의실
- 참석대상 : (1차) 예산협의회 위원 7명, (2차) 예산협의회 위원 7명
- 회의안건 : '25년 자치분권특별회계 사업검토 및 한도배분액 내 예산안 조정

### □ 주요 회의내용

- (1차) 주민제안사업(소규모 주민숙원사업, 마을계획사업) 검토 및 총회 상정 안건 의결
- (2차) 마을계획·주민제안사업 한도 배분액에 따른 예산안 조정
  - ⇒ (의결사항) 사업의 타당성 및 효과성 등을 판단하여 소규모 주민숙원사업 배분액 5,960천원을 마을계획사업에 자율 편성
  - '25년 소규모주민숙원사업 : 총 5건, 사업비 179,040천원
  - '25년 마을계획사업 : 총 4건, 사업비 85,000천원
  - '25년 지역문화행사사업 : 총 1건, 사업비 15,000천원

(단위 : 백만원)

구 분	2025년 배분액(A)					
	계	지역자율사업			생활불편 해소	자치역량 강화
		소규모 주민숙원	마을계획	지역 문화행사		
당 초 안	438.26	185.00	79.04	15.00	48.00	111.22
변 경 안	438.26	179.04	85.00	15.00	48.00	111.22



○ '25년도 새롬동 마을계획사업 예산 배분 결과

(洞 당초) 120,000 → (市 결정) 79,040 → (洞 변경) 85,000/+5,960

사 업 명	(당초) 예산계획	(변경) 예산 배분액	비 고 (단위 : 천원)
총 계	120,000	85,000	-35,000천원
① 새롬아 상상의 숲으로 봄마실 가자!	30,000	30,000	
② 달밤의 체조 & 함께 맨발로 걸어요	10,000	5,000	
③ 가득뜰공원 편의시설 설치	20,000	20,000	
④ 청소년 놀이터	30,000	30,000	
⑤ 여성친화거리 상징 한글 의자 설치	20,000	미편성	
⑥ 성년식 축제	10,000	미편성	

○ '25년도 새롬동 소규모 주민숙원사업 예산 배분 결과

(洞 당초) 210,000 → (市 결정) 185,000 → (洞 변경) 179,040/-5,960

사 업 명	(당초) 예산계획	(변경) 예산 배분액	비 고 (단위 : 천원)
총 계	210,000	179,040	-30,960천원
① 안전취약구역 안전시설물 설치 및 환경개선	40,000	35,000	
② 가득뜰공원 주변 마을 정원 조성	50,000	50,000	
③ 새롬동 외부순환 둘레길 조성 (11단지)	30,000	30,000	
④ 청소년 친화거리 조성	50,000	49,040	
⑤ 새롬동 어린이 도서관 환경개선	20,000	15,000	
⑥ 1번 국도변 가로수 식재	20,000	미편성	

## 2024년 대평동 예산협의회 회의내용

### □ 회의 개요

- 회 의 명 : 2024년 대평동 예산협의회
- 회의일시 : '24. 5. 30.(월), 19:00~20:00
- 회의장소 : 대평동 복검 3층 다목적회의실
- 참석대상 : 예산협의회 위원 5명
- 회의안건 : '25년 자치분권특별회계 사업검토 및 한도배분액 내 예산안 조정

### □ 주요 회의내용

- 주민제안사업(소규모주민숙원사업, 마을계획사업) 검토 및 주민총회 상정 안건 의결
  - ⇒ (의결사항) 배분액 결정에 따른 예산 조정이 필요한 경우 행정에서 예산 조정한 것으로 사업 확정하여 예산 반영(전원 동의)
- 자치분권회계 사업 내역
  - '25년 소규모주민숙원사업 : 총 4건, 사업비 175,000천원
  - '25년 마을계획사업 : 총 4건, 사업비 50,710천원
  - '25년 지역문화행사사업 : 총 1건, 사업비 15,000천원

(단위 : 백만원)

구 분	2025년 배분액(A)					
	계	지역자율사업			생활불편 해소	자치역량 강화
		소규모 주민숙원	마을계획	지역 문화행사		
대 평 동 (당 초 안)	369	184	42	15	48	80
대 평 동 (변 경 안)	369	175	51	15	48	80

## 2024년 소담동 예산협의회 회의내용

### □ 회의 개요

- 회 의 명 : 2024년 소담동 예산협의회
- 회의일시 : 6. 13.(목), 17:00~18:00
- 회의장소 : 소담동 복검 소회의실(1층)
- 참석대상 : 예산협의회 위원 5명
- 회의안건 : '25년 자치분권특별회계 예산 관련 심의

### □ 주요 회의내용

- 주민총회 상정 2025년 자치분권특별회계 사업안 결정
  - '25년 주민제안사업 검토 및 주민총회 상정(안) 결정
    - 마을정원 조성 관리 총 8건, 사업비 267,000천원
  - '25년 마을계획사업 검토 및 주민총회 상정(안) 결정
    - 가족과 함께하는 소담한 마당 총 3건, 사업비 70,080천원
- '25년 자치분권특별회계 예산 배분액 확정 시 주민총회 투표로 결정되는 우선순위대로 예산액에 맞춰 배분하기로 결정
  - 예산 배분액에 따라 후순위 사업은 제외

(단위 : 백만원)

구 분	2025년 배분액(A)					
	계	지역자율사업			생활불편 해소	자치역량 강화
		소규모 주민숙원	마을계획	지역 문화행사		
자치분권	408.94	184.00	69.04	15.00	48.00	92.90

## 2024년 다정동 예산협의회 회의내용

### □ 제1차 예산협의회 회의 개요

- (때·곳) 2024. 6. 3.(월) 20:00 / 다정동주민센터 (1층 회의실)
- (참석) 10명(다정동장, 시의원, 주민자치회 위원, 마을계획단)
- (안건) 주민제안사업(소규모주민숙원사업, 마을계획사업) 검토 및 주민총회 상정 안건 의결

### □ 제2차 예산협의회 회의 개요

- (때·곳) 2024. 9. 11.(수) 19:00 / 다정동주민센터 (1층 회의실)
- (참석) 6명(다정동장, 시의원, 주민자치회 위원)
- (안건) 2025년도 자치분권특별회계 지역자율사업\* 예산 편성  
\* 마을계획, 소규모주민숙원, 지역문화 행사 사업

### □ 제1차 예산협의회 회의 결과

- (마을계획) 총 5개 사업, 사업비 50,500천원 결정
- (소규모주민숙원) 총 9개 사업, 사업비 233,000천원 결정

### □ 제2차 예산협의회 회의 결과

- (마을계획) 총 5개 사업, 사업비 60,500천원 편성
  - 1차 예산협의회 조정액 대비 총 사업비 **10,000천원 증액**
    - ※ 市배분액 85,600천원 대비 25,100천원 감액 편성
- (소규모주민숙원) 총 9개 사업, 210,100천원 편성
  - 1차 예산협의 조정액 대비 대비 총사업비 **22,900천원 감액**
    - ※ 市배분액 185,000천원 대비 25,100천원 증액 편성

## 2024년 해밀동 예산협의회 회의내용

### □ 회의 개요

- 회 의 명 : 2024년 해밀동 예산협의회
- 회의일시 : (1차) 5. 29.(수), 16:00, (2차) 9. 9.(월), 16:00
- 회의장소 : (1차, 2차) 해밀동 복합커뮤니티센터 다목적 회의실
- 참석대상 : (1차) 예산협의회 위원 7명, (2차) 예산협의회 위원 7명
- 회의안건 : '25년 자치분권특별회계 사업검토 및 한도배분액 내 예산안 조정

### □ 주요 회의내용

- (1차) 마을계획·소규모주민숙원사업, 마을계획사업 검토 및 총회 상정 안건 의결
- (2차) 마을계획·소규모주민숙원사업 한도 배분액에 따른 예산안 조정
  - ⇒ (의결사항) 사업의 타당성 및 효과성 등을 판단하여 지역자율사업 내 사업별 효율적으로 예산 편성
  - '25년 소규모주민숙원사업 : 총 6건, 사업비 132백만원
  - '25년 마을계획사업 : 총 4건, 사업비 107백만원
  - '25년 지역문화행사사업 : 총 1건 , 사업비 12.86백만원

(단위 : 백만원)

구 분	2025년 배분액(A)					
	계	지역자율사업			생활불편 해소	자치역량 강화
		소규모 주민숙원	마을계획	지역 문화행사		
해 밀 동 (당 초 안)	392.76	186.00	50.86	15.00	48.00	92.90
해 밀 동 (변 경 안)	392.76	132.00	107.00	12.86	48.00	92.90

## 2024년 반곡동 예산협의회 회의내용

### □ 회의 개요

- 회 의 명 : 2024년 반곡동 예산협의회
- 회의일시 : (1차) 5. 22.(수), 13:30~15:00, (2차) 9. 10.(화), 14:00~15:00
- 회의장소 : (1차) 1층 소회의실, (2차) 1층 소회의실
- 참석대상 : (1차) 예산협의회 위원 8명, (2차) 예산협의회 위원 8명
- 회의안건 : '25년 자치분권특별회계 사업검토 및 한도배분액 내 예산안 조정

### □ 주요 회의내용

- (1차) 2025년도 반곡동 마을계획사업(6건) 및 주민제안사업(21건) 검토 및 조정, 총회 상정 안건 의결
- (2차) 마을계획·주민제안사업 한도 배분액에 따른 예산안 조정
  - ⇒ (의결사항) 사업의 타당성 및 효과성 등을 판단하여 지역자율사업 내 사업별 효율적으로 예산 편성
  - '25년도 소규모주민숙원사업 : 총 12건, 사업비 183,000천원
  - '25년도 마을계획사업 : 총 2건, 사업비 98,730천원
  - '25년도 지역문화행사사업 : 총 1건, 사업비 15,000천원

(단위 : 백만원)

구 분	2025년 배분액(A)					
	계	지역자율사업			생활불편 해소	자치역량 강화
		소규모 주민숙원	마을계획	지역 문화행사		
반 곡 동 (당 초 안)	456.67	190.00	91.73	15.00	48.00	111.94
반 곡 동 (변 경 안)	456.67	183.00	98.73	15.00	48.00	111.94

## 2024년 어진동 예산협의회 회의내용

### □ 회의 개요

- 회 의 명 : 2024년 어진동 예산협의회
- 회의일시 : (1차) 6. 11.(화), 19:00~21:30, (2차) 9. 10.(화), 19:00~20:30
- 회의장소 : (1차) 대회의실, (2차) 대회의실
- 참석대상 : (1차) 예산협의회 위원 10명, (2차) 예산협의회 위원 9명
- 회의안건 : '25년 자치분권특별회계 사업검토 및 한도배분액 내 예산안 조정

### □ 주요 회의내용

- (1차) 주민제안사업(소규모주민숙원사업, 마을계획사업) 검토 및 총회 상정 안건 의결
- (2차) 마을계획·주민제안사업 한도 배분액에 따른 예산안 조정
  - ⇒ (의결사항) 사업의 타당성 및 효과성 등을 판단하여 지역자율사업 내 사업별 효율적으로 예산 편성
  - '25년 소규모주민숙원사업 : 총 6건, 사업비 119,780천원
  - '25년 마을계획사업 : 총 5건, 사업비 108,000천원
  - '25년 지역문화행사사업 : 총 1건, 사업비 15,000천원

(단위 : 백만원)

구 분	2025년 배분액(A)					
	계	지역자율사업			생활불편 해소	자치역량 강화
		소규모 주민숙원	마을계획	지역 문화행사		
자치분권 특별회계 (당초안)	369.68	184.00	43.78	15.00	48.00	78.90
자치분권 특별회계 (변경안)	369.68	119.78	108.00	15.00	48.00	78.90

## 2024년 나성동 예산협의회 회의내용

### □ 회의 개요

- 회 의 명 : 2024년 나성동 예산협의회
- 회의일시 : (1차) 5. 28.(화), 19:00~20:00, (2차) 9. 9.(월), 19:00~20:00
- 회의장소 : (1차) 복컴 1층 소회의실, (2차) 복컴 1층 소회의실
- 참석대상 : (1차) 예산협의회 위원 9명, (2차) 예산협의회 위원 7명
- 회의안건 : '25년 자치분권특별회계 사업검토 및 한도배분액 내 예산안 조정

### □ 주요 회의내용

- (1차) 주민제안사업(소규모주민숙원사업, 마을계획사업) 검토 및 총회 상정 안건 의결
- (2차) 마을계획·주민제안사업 한도 배분액에 따른 예산안 조정
  - ⇒ (의결사항) 사업의 타당성 및 효과성 등을 판단하여 지역자율사업 내 사업별 효율적으로 예산 편성
  - '25년 소규모주민숙원사업 : 총 4건, 사업비 123,370천원
  - '25년 마을계획사업 : 총 5건, 사업비 108,000천원
  - '25년 지역문화행사사업 : 총 1건, 사업비 15,000천원

(단위 : 백만원)

구 분	2025년 배분액(A)					
	계	지역자율사업			생활불편 해소	자치역량 강화
		소규모 주민숙원	마을계획	지역 문화행사		
나 성 동 (당 초 안)	373.99	184.00	47.37	15.00	48.00	79.62
나 성 동 (변 경 안)	373.99	123.37	108.00	15.00	48.00	79.62



## 24. 정책연구용역 심의위원회 의결서



## 2024년도 용역심의위원회 정기회의 결과

❖ 2025년 신규 연구용역비 사업의 추진여부 등을 심의하기 위한 용역심의위원회 정기회의를 개최하고 그 결과를 보고드립니다

### □ 회의개요

- (일시/장소) '24.9.19.(목) 14:00~16:30 / 세종시청 집현실
- (참석위원) 위원장(행정부시장), 위원 12명(당연직 6, 외부 6)
- (심의내용)
  - 2025년 본예산 연구용역비 사업 심의(32건)
  - 연구용역 진행상황 점검결과 및 평가결과, 활용결과 보고







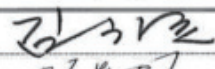

### □ 심의결과

① '25년 본예산 연구용역비 사업 : 원안가결 27건, 조건부 승인 3건, 부결 2건

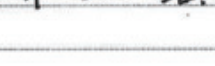
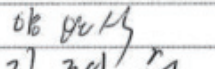
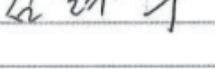
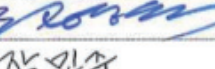
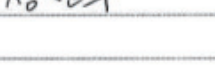
심의결과	주요내용
원안가결 (27건)	<ul style="list-style-type: none"> <li>■ 행복도시 미디어단지 전략구상 연구용역 등 27건</li> <li>- "시 기념물 「세종 이성」 학술대회" 용역 명칭 변경</li> </ul>
조건부 승인 (3건)	<ul style="list-style-type: none"> <li>■ 2025 세종시 생활인구 유입정책 개발 (대외협력담당관)</li> <li>- 과업내용 수정(유입정책개발 중심으로 추진)</li> <li>■ 세종시-문체부 전문체육 영재발굴지원 계획수립을 위한 공동연구 (체육진흥과)</li> <li>- 국비확보시 추진</li> <li>■ 향토음식 발굴 및 지역 식문화 기초조사 (특화자원과)</li> <li>- 명칭·내용 변경(기본계획 수립) 후 추진</li> </ul>
부 결 (2건)	<ul style="list-style-type: none"> <li>■ 가체 제작 문화 연구, 지계 제작 문화의 기록 및 발굴 육성 사업 (문화유산과)</li> <li>- 국비 미확보</li> </ul>

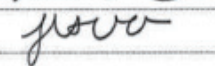
② 연구용역 진행상황 점검 및 평가·활용결과 : 원안가결

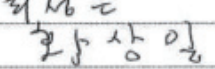
2024년도 용역심의위원회 정기회의 심의의결서

회 의 일 시	2024년 9월 19일(목) 14:00			
회 의 명	2024년도 용역심의위원회 정기회의			
심 의 위 원	25인 (참석 :/3 인, 불참석 :/2 인)			
심 의 결 과	세종특별자치시 용역심의위원회는 「2025년 본예산 연구용역비 사업 심의」 건을 [붙임]과 같이 심의·의결합니다.			
《 세종특별자치시 용역심의위원회 》				
직 책	소 속	성 명	서 명	비 고
위 원 장	행정부시장	김 하 균		
위 원	기획조정실장	이 용 일		
"	시민안전실장	류 제 일		
"	자치행정국장	이 상 호		
"	경제산업국장	김 현 기		
"	도농상생국장	양 완 식		
"	문화체육관광국장	김 려 수		
"	보건복지국장	이 영 옥		
"	도시주택국장	이 두 희		
"	교통국장	남 궁 호		
"	환경녹지국장	권 영 석		
"	정책기획관	장 민 주		
"	시의원	김 광 윤		
"	시의원	윤 지 성		
"	KDI국제정책대학원	김 순 희		
"	한국노동연구원	방 형 준		
"	부산대학교	심 지 수		
"	과학기술정책연구원	유 나 리		
"	건축공간연구원	임 보 영		
"	한국교통연구원	전 윤 미		
"	과학기술정책연구원	정 기 철		
"	한국영상대학교	조 원 권		
"	대전세종연구원	최 성 은		
"	한국환경연구원	황 상 일		
"	한국노동연구원	허 문 구		



## 참고

## 2025년 본예산 연구용역비 사업 심의

회의 일시	2024년 9월 19일(목) 14:00 ~16:30
의안명	2025년 본예산 연구용역비 사업 심의
심의결과	총 32건 (원안가결 : 27건, 조건부승인 : 3건, 부결 : 2건)

※ 사업비는 예산부서에서 별도 조정 예정

연번	소관 부서	용역명	사업비 (천원)	심의결과			비고
				원안	조건부	부결	
계	17개 부서	총 32건 ※ 사업비는 요구액 기준임	4,166,480	27	3	2	
1	투자 유치단	행복도시 미디어단지 전략구상 연구용역	100,000	○			
2	대외 협력 담당관	공공기관 유치 전략 수립	35,000	○			
3		2025 세종시 생활인구 유입정책 개발	27,000		○		과업내용수정 (유입정책개발 중심으로 추진)
4	시민 소통과	제3차 세종시 인권보장 및 증진 기본계획	55,000	○			
5	경제 정책과	지역에너지계획 수립 연구용역	117,000	○			
6	도농 정책 기획과	농촌공간 재구조화 및 재생 기본· 시행계획 수립	626,000	○			
7		부강면 도시재생사업 현장지원 센터 운영 용역('25년)	327,000	○			
8		북세종 농촌중심지활성화사업 지역역량강화 용역	566,000	○			
9		소정면 기초생활거점조성사업(2단계) 기본·시행계획수립 및 지역역량강화 용역	215,000	○			
10		장군면 용암1리 취약지역 생활여건 개조사업 기본계획 및 원가산정 용역	80,000	○			
11		장군면 용암1리 취약지역 생활여건 개조사업 마을디자인 개발 용역	20,000	○			
12	체육 진흥과	공공체육시설 마스터플랜 수립 용역	167,400	○			
13		세종시-문체부 전문체육 영재발굴 지원 계획수립을 위한 공동연구	300,000		○		국비확보시 추진

연번	소관 부서	용역명	사업비 (천원)	심의결과			비고
				원안	조건부	부결	
14	관광 진흥과	제8차 세종권 관광개발계획 수립 연구용역	165,700	○			
15	문화 유산과	가체 제작 문화 연구	100,000			○	국비 미확보
16		2025년 세종특별자치시 무형유산 기록화 사업	95,000	○			
17		세종 비암사 극락보전 종합정비 계획 수립용역	80,000	○			
18		시 기념물 「세종 이성」 학술대회	20,000	○			명칭변경필요
19		지계 제작 문화의 기록 및 발굴 육성 사업	100,000			○	국비 미확보
20	건축과	공공디자인 진흥계획 수립(2차) 용역	150,000	○			
21	토지 정보과	2025년 금남면 토지거래허가구역 연구용역	22,000	○			
22	대중 교통과	2025년도 버스운송업체 경영 및 서비스평가 용역	114,580	○			
23	환경 정책과	고북자연공원 자연자원조사 용역	22,000	○			
24		가축분뇨관리기본계획 전략환경 영향평가 및 기후변화영향평가 용역	100,000	○			
25		가축분뇨실태조사 및 가축분뇨 관리기본계획 수립 용역	150,000	○			
26		환경교육계획 수립 연구용역	30,000	○			
27		빛공해환경영향평가 용역	90,000	○			
28	물관리 정책과	물 수요관리 종합계획 수립용역	80,000	○			
29	산림 공원과	한글목조탑 조성사업 기본구상 연구용역	82,000	○			
30	대응 예방과	119구급서비스 품질분석 연구 용역	19,800	○			
31	의사 입법 담당관	조례 입법평가 연구용역	60,000	○			
32	특화 자원과	향토음식 발굴 및 지역 식문화 기초조사	50,000		○		명칭·내용 변경 (기본계획 수립)

확인자 세종특별자치시 용역심의위원회 위원장 김 하 군



## 25. 지방보조금관리위원회 심의결과





25

## 지방보조금관리위원회 심의결과

25

심의결과

# ■ 2025년 본예산 지방보조금관리위원회 심의결과

(단위 : 천원)

연번	실국명	부서명	통계목	사업명	2025년 편성요구액 (순시비)	심의 결과
계				390건	130,500,051	
1	기획조정실	청년정책담당관	민간단체법정 운영비보조	공동캠퍼스 운영법인 지원	1,263,000	원안
2	시민안전실	안전정책과	예비군육성지 원경상보조	예비군 육성지원(100%)	57,614	예산부서 실무검토
3	시민안전실	안전정책과	예비군육성지 원자본보조	예비군 육성지원(100%)	156,220	예산부서 실무검토
4	시민안전실	사회재난과	민간자본사업 보조(자체재원)	물놀이 안전관련 민간단체 지원	66,000	예산부서 실무검토
5	시민안전실	사회재난과	민간경상사업 보조	물놀이 안전관련 민간단체 지원	10,000	감액
6	시민안전실	자연재난과	민간단체법정 운영비보조	지역자율방재단운영(100%)	96,700	예산부서 실무검토
7	자치행정국	자치행정과	민간행사사업 보조	해맞이 행사(보조율 정액)	70,700	예산부서 실무검토
8	자치행정국	자치행정과	민간경상사업 보조	통일교육 및 통일의식 확산 사 업(보조율 90%)	2,800	예산부서 실무검토
9	자치행정국	자치행정과	민간경상사업 보조	바르게살기 건전생활문화운동 (90%)	13,000	예산부서 실무검토
10	자치행정국	자치행정과	민간경상사업 보조	바르게살기 국민교육(90%)	12,000	예산부서 실무검토
11	자치행정국	자치행정과	민간단체법정 운영비보조	바르게살기협의회 운영	112,265	예산부서 실무검토
12	자치행정국	자치행정과	민간행사사업 보조	바르게살기 전국대회(90%)	12,700	예산부서 실무검토
13	자치행정국	자치행정과	민간행사사업 보조	바르게살기 바른 삶 실천다짐 대회(90%)	7,000	예산부서 실무검토
14	자치행정국	자치행정과	민간행사사업 보조	민주화운동 기념	4,500	예산부서 실무검토
15	자치행정국	자치행정과	민간경상사업 보조	적십자봉사회 자원봉사활동	22,000	예산부서 실무검토
16	자치행정국	자치행정과	민간경상사업 보조	원로봉사원과 함께하는 한마음 체육대회	10,000	예산부서 실무검토

연번	실국명	부서명	통계목	사업명	2025년 편성요구액 (순시비)	심의 결과
17	자치행정국	자치행정과	민간경상사업 보조	자유총연맹 국민교육	10,000	예산부서 실무검토
18	자치행정국	자치행정과	민간단체법정 운영비보조	한국자유총연맹 지부 운영비	104,989	예산부서 실무검토
19	자치행정국	자치행정과	민간행사사업 보조	자유총연맹 전국 한마음대회 참가	2,000	예산부서 실무검토
20	자치행정국	자치행정과	민간행사사업 보조	자유수호 희생자 합동 위령제	5,000	예산부서 실무검토
21	자치행정국	자치행정과	민간행사사업 보조	자유총연맹 역량강화 워크숍	15,000	예산부서 실무검토
22	자치행정국	자치행정과	민간경상사업 보조	사랑의 김장나누기	13,000	예산부서 실무검토
23	자치행정국	자치행정과	민간경상사업 보조	새마을 국제협력	25,000	예산부서 실무검토
24	자치행정국	자치행정과	민간경상사업 보조	전국 새마을지도자 대회 참가	4,000	예산부서 실무검토
25	자치행정국	자치행정과	민간경상사업 보조	새마을 국민교육	15,000	예산부서 실무검토
26	자치행정국	자치행정과	민간단체법정 운영비보조	새마을회 운영비	128,698	예산부서 실무검토
27	자치행정국	자치행정과	민간행사사업 보조	새마을지도자 역량강화 연찬회	20,000	예산부서 실무검토
28	자치행정국	자치행정과	민간행사사업 보조	세종시 새마을지도자 대회	4,000	예산부서 실무검토
29	자치행정국	자치행정과	민간행사사업 보조	새마을 독서경진대회 세종시 예선	1,000	예산부서 실무검토
30	자치행정국	자치행정과	민간경상사업 보조	자원봉사센터 사업비 지원	82,000	예산부서 실무검토
31	자치행정국	자치행정과	민간단체법정 운영비보조	자원봉사센터 운영비 지원	542,925	예산부서 실무검토
32	자치행정국	자치행정과	민간자본사업 보조(자체재원)	마을회관 신축 및 보수(11건)	579,000	감액 반영
33	자치행정국	자치행정과	민간자본사업 보조(자체재원)	조치원읍 남1리 마을회관 보수	15,000	예산부서 실무검토
34	자치행정국	자치행정과	민간자본사업 보조(자체재원)	연동면 내판1리 마을회관 보수	22,000	예산부서 실무검토
35	자치행정국	자치행정과	민간자본사업 보조(자체재원)	부강면 갈산2리 마을회관 보수	30,000	예산부서 실무검토

연번	실국명	부서명	통계목	사업명	2025년 편성요구액 (순시비)	심의 결과
36	자치행정국	자치행정과	민간자본사업 보조(자체재원)	금남면 용포6리 마을회관 보수	30,000	예산부서 실무검토
37	자치행정국	자치행정과	민간자본사업 보조(자체재원)	금남면 용담2리 마을회관 보수	20,000	예산부서 실무검토
38	자치행정국	자치행정과	민간자본사업 보조(자체재원)	장군면 봉안1리 마을회관 보수	30,000	예산부서 실무검토
39	자치행정국	자치행정과	민간자본사업 보조(자체재원)	연서면 용암리 마을회관 보수	22,000	예산부서 실무검토
40	자치행정국	자치행정과	민간자본사업 보조(자체재원)	전의면 양곡2리 마을회관 보수	10,000	예산부서 실무검토
41	자치행정국	자치행정과	민간자본사업 보조(자체재원)	전동면 노장5리 마을회관 보수	30,000	예산부서 실무검토
42	자치행정국	자치행정과	민간자본사업 보조(자체재원)	소정면 대곡1리 마을회관 보수	10,000	예산부서 실무검토
43	자치행정국	자치행정과	민간자본사업 보조(자체재원)	주민생활편의시설 기능개선 및 확충	50,000	예산부서 실무검토
44	자치행정국	시민소통과	민간경상사업 보조	범죄피해자지원사업	20,000	예산부서 실무검토
45	자치행정국	시민소통과	민간경상사업 보조	청소년범죄예방활동사업	20,000	예산부서 실무검토
46	자치행정국	시민소통과	민간행사사업 보조	한국전쟁 민간인희생자 위령제	32,000	감액
47	자치행정국	시민소통과	민간경상사업 보조	마을공동체 육성지원 사업	160,000	예산부서 실무검토
48	자치행정국	교육지원과	교육기관에대 한보조	농촌 기숙형 학교 교육경비 지 원사업(100%)	120,000	원안
49	경제산업국	경제정책과	민간경상사업보조	경제포럼 운영 (70%)	17,850	감액
50	경제산업국	경제정책과	민간경상사업보조	창업보육 활성화 지원(보조율90%)	60,000	예산부서 실무검토
51	경제산업국	경제정책과	민간경상사업보조	창업보육 활성화 지원	50,000	예산부서 실무검토
52	경제산업국	경제정책과	민간자본사업 보조(자체재원)	신재생에너지 햇살드림사업 (보조율 70%)	13,000	예산부서 실무검토
53	경제산업국	경제정책과	민간자본사업 보조(자체재원)	마을단위 햇빛발전소 지원사업 (보조율 70%)	50,000	감액
54	경제산업국	경제정책과	민간자본사업 보조(자체재원)	미니태양광 보급지원사업(보조 율 70%)	15,000	예산부서 실무검토

연번	실국명	부서명	통계목	사업명	2025년 편성요구액 (순시비)	심의 결과
55	경제산업국	미래산업과	민간경상사업 보조	다부처공동기획연구지원	100,000	원안
56	경제산업국	기업지원과	민간경상사업 보조	여성기업인 역량강화 사업 (90%)	18,900	예산부서 실무검토
57	경제산업국	기업지원과	민간경상사업 보조	품질경영 지원사업(90%)	20,000	예산부서 실무검토
58	경제산업국	기업지원과	민간행사사업 보조	기업인 활성화 사업(90%)	18,000	예산부서 실무검토
59	경제산업국	기업지원과	민간경상사업 보조	건전한 노사문화 정착 지원 (90%)	29,700	예산부서 실무검토
60	경제산업국	기업지원과	민간경상사업 보조	행복일터 인증제(90%)	32,400	예산부서 실무검토
61	경제산업국	기업지원과	민간경상사업 보조	외국인 근로자 고용안정 지원	21,480	예산부서 실무검토
62	경제산업국	소상공인과	민간경상사업 보조	노란우산공제 희망장려금 지원 (100%)	200,000	예산부서 실무검토
63	경제산업국	소상공인과	민간경상사업 보조	전통시장 및 상점가 활성화 (조직화) 지원(90%)	141,264	감액
64	경제산업국	소상공인과	민간단체법정 운영비보조	전통시장 및 상점가 활성화 (조직화) 지원(100%)	48,000	감액
65	경제산업국	소상공인과	민간단체법정 운영비보조	소상공인연합회 운영비(100%)	113,920	감액
66	경제산업국	소상공인과	민간행사사업 보조	소상공인의 날 행사(90%)	22,500	감액
67	경제산업국	소상공인과	민간경상사업 보조	소비자보호활동 지원(100%)	20,000	감액
68	경제산업국	산업입지과	민간단체법정 운영비보조	산업(농공)단지 입주기업체 협의회 운영비	54,000	예산부서 실무검토
69	경제산업국	산업입지과	민간단체법정 운영비보조	전의산단 공동직장어린이집 운영비 지원	32,000	원안
70	도농상생국	도농정책기획과	민간경상사업 보조	마을관리 사업회적협동합 초기사업비 지원(91%)	40,000	예산부서 실무검토
71	도농상생국	도농정책기획과	민간자본사업 보조(자체재원)	노후주택 집수리 보조사업비 지원(91%)	57,000	예산부서 실무검토
72	도농상생국	농업정책과	민간경상사업 보조	청년농업인 종합 지원	78,000	예산부서 실무검토
73	도농상생국	농업정책과	민간자본사업 보조	청년농업인 종합 지원	70,000	예산부서 실무검토

연번	실국명	부서명	통계목	사업명	2025년 편성요구액 (순시비)	심의 결과
74	도농상생국	농업정책과	민간행사사업 보조	여성농업인의 날 행사 지원	10,000	예산부서 실무검토
75	도농상생국	농업정책과	민간경상사업 보조	환경보전형 맞춤형비료 지원	917,400	예산부서 실무검토
76	도농상생국	농업정책과	민간경상사업 보조	못자리 상토 지원	475,930	예산부서 실무검토
77	도농상생국	농업정책과	민간자본사업 보조(자체재원)	농기계 지원(50%, 정액지원)	225,000	예산부서 실무검토
78	도농상생국	농업정책과	민간경상사업 보조	쌀전업농지원(90%)	10,000	예산부서 실무검토
79	도농상생국	농업정책과	민간경상사업 보조	병해충 드론방제 지원 (50%)	200,000	예산부서 실무검토
80	도농상생국	농업정책과	민간경상사업 보조	유기질비료 지원(전환사업)	822,000	예산부서 실무검토
81	도농상생국	농업정책과	민간자본사업 보조(자체재원)	친환경농업 시설·장비 지원 (70%)	69,000	예산부서 실무검토
82	도농상생국	농업정책과	민간경상사업 보조	친환경농업 영농자재 지원(70%)	169,888	예산부서 실무검토
83	도농상생국	농업정책과	민간경상사업 보조	삼광벼 GAP 검사비 지원(70%)	24,246	예산부서 실무검토
84	도농상생국	농업정책과	민간경상사업 보조	친환경농업생산자 조직 육성 (90%)	5,000	예산부서 실무검토
85	도농상생국	농업정책과	민간경상사업 보조	싱싱세종 쌀 구매 음식점·소비자 차액지원(100%)	145,000	예산부서 실무검토
86	도농상생국	농업정책과	민간행사사업 보조	우리쌀 홍보 및 소비촉진 행사 (100%)	15,000	예산부서 실무검토
87	도농상생국	농업정책과	민간행사사업 보조	밥맛 좋은 쌀 경진대회(90%)	10,500	예산부서 실무검토
88	도농상생국	농업정책과	민간경상사업 보조	고품질 쌀 포장재 지원(50%)	72,000	예산부서 실무검토
89	도농상생국	농업정책과	민간자본사업 보조(자체재원)	시설원예 재배환경 개선(50%)	500,000	예산부서 실무검토
90	도농상생국	농업정책과	민간자본사업 보조(자체재원)	내재해형 비닐하우스 시설(50%)	200,000	예산부서 실무검토
91	도농상생국	농업정책과	민간경상사업 보조	시설원예 수정별 지원(50%)	90,000	예산부서 실무검토
92	도농상생국	농업정책과	민간경상사업 보조	인삼생산 농자재(50%)	50,000	예산부서 실무검토

연번	실국명	부서명	통계목	사업명	2025년 편성요구액 (순시비)	심의 결과
93	도농상생국	농업정책과	민간자본사업 보조(자체재원)	농업용 관정 개발 지원	40,000	감액
94	도농상생국	농업정책과	민간경상사업 보조	원예전문생산단지(수출배) 육성 지원	70,000	예산부서 실무검토
95	도농상생국	농업정책과	민간경상사업 보조	과수·채소농가 영농자재 지원	746,000	예산부서 실무검토
96	도농상생국	농업정책과	민간자본사업 보조(자체재원)	과실생산시설 현대화 지원	70,000	예산부서 실무검토
97	도농상생국	농업정책과	민간행사사업 보조	농업인단체 주관행사 지원	68,000	예산부서 실무검토
98	도농상생국	농업정책과	민간경상사업 보조	전국으뜸농산물 품평회 참가	1,500	감액
99	도농상생국	농업정책과	민간단체법정 운영비보조	후계농업경영인단체 운영비지 원	12,000	예산부서 실무검토
100	도농상생국	우리농산물유통과	민간경상사업 보조	농산물 포장재 지원사업 - 품목별 농산물 포장재 지원(보조 율 50%)	539,000	예산부서 실무검토
101	도농상생국	우리농산물유통과	민간경상사업 보조	농산물 포장재 지원사업 - 싱싱장터 농산물 포장재 지원 (일반)(보조율 50%)	57,000	예산부서 실무검토
102	도농상생국	우리농산물유통과	민간경상사업 보조	농산물 포장재 지원사업 - 싱싱장터 농산물 포장재 지원 (친환경)(보조율 70%)	28,000	예산부서 실무검토
103	도농상생국	우리농산물유통과	민간경상사업 보조	농산물 수출 포장재 지원 (보조율 50%)	32,000	예산부서 실무검토
104	도농상생국	우리농산물유통과	민간자본사업 보조(자체재원)	농산물 공동선별출하 촉진사업 (시설보완)(보조율 50%)	3,750	예산부서 실무검토
105	도농상생국	우리농산물유통과	민간행사사업 보조	세종 조치원 복숭아 축제 지원 (100%)	140,000	예산부서 실무검토
106	도농상생국	우리농산물유통과	민간자본사업 보조(자체재원)	농산물선별기 및 저온저장시설 지원(보조율 50%)	150,000	예산부서 실무검토
107	도농상생국	우리농산물유통과	민간경상사업 보조	농특산물 홍보판촉행사 및 직거래행사(보조율 90%)	68,000	예산부서 실무검토
108	도농상생국	우리농산물유통과	민간경상사업 보조	북부권 수거서비스 운영 지원 (보조율 100%)	45,000	예산부서 실무검토
109	도농상생국	우리농산물유통과	민간경상사업 보조	농식품 소비자 교육홍보 지원 (보조율 100%)	20,000	예산부서 실무검토
110	도농상생국	우리농산물유통과	교육기관에대 한보조	학교급식 지원사업	24,800,960	예산부서 실무검토

연번	실국명	부서명	통계목	사업명	2025년 편성요구액 (순시비)	심의 결과
111	도농상생국	우리농산물유통과	민간경상사업 보조	어린이집 Non-GMO 친환경급 식 지원(정액)	400,000	예산부서 실무검토
112	도농상생국	우리농산물유통과	민간경상사업 보조	지역단위 6차산업 활성화 지원(농 촌융복합산업경쟁력강화) (100%)	125,000	예산부서 실무검토
113	도농상생국	우리농산물유통과	민간경상사업 보조	지역단위 6차산업 활성화 지원(농 촌융복합산업 지원센터 운영) (100%)	120,196	감액
114	도농상생국	우리농산물유통과	민간경상사업 보조	농촌체험숙박환경개선(100%)	15,000	예산부서 실무검토
115	도농상생국	우리농산물유통과	민간단체법정 운영비보조	농촌체험휴양마을 사무장 활동 비 지원(100%)	67,932	예산부서 실무검토
116	도농상생국	동물정책과	민간경상사업 보조	고품질 안전축산물 육성(보조율 50%)(축산물 안전포장재 등 지원)	17,000	예산부서 실무검토
117	도농상생국	동물정책과	민간경상사업 보조	농가방역지원(보조율 50%) (축사 구서방제 지원)	16,000	예산부서 실무검토
118	도농상생국	동물정책과	민간경상사업 보조	농가방역지원(보조율 50%) (양돈 생식기호흡기증후군 예방약 지원)	20,000	예산부서 실무검토
119	도농상생국	동물정책과	민간경상사업 보조	농가방역지원(보조율 50%) (양계 등 전염병 예방약 지원)	80,000	예산부서 실무검토
120	도농상생국	동물정책과	민간경상사업 보조	전국 축산인대회 참가 지원(보 조율 100%)	10,000	예산부서 실무검토
121	도농상생국	동물정책과	민간행사사업 보조	축산물 소비촉진 행사비 지원 (보조율 100%)	30,000	예산부서 실무검토
122	도농상생국	동물정책과	민간경상사업 보조	한우농가 환경개선지원(보조율 50%)	80,000	예산부서 실무검토
123	도농상생국	동물정책과	민간경상사업 보조	한우개량지원 (보조율 75%)	119,587	예산부서 실무검토
124	도농상생국	동물정책과	민간경상사업 보조	한우농가컨설팅지원 (보조율 50%)	29,000	예산부서 실무검토
125	도농상생국	동물정책과	민간경상사업 보조	양돈농가 환경개선제 지원 (보조율 50%)	30,000	예산부서 실무검토
126	도농상생국	동물정책과	민간자본사업 보조(자체재원)	양돈농가 환경개선 시설 장비 지원 (보조율 50%)	150,000	예산부서 실무검토
127	도농상생국	동물정책과	민간경상사업 보조	양계농가 난좌지원 (보조율 50%)	30,000	예산부서 실무검토
128	도농상생국	동물정책과	민간경상사업 보조	양계농가 환경개선제 지원 (보 조율 50%)	50,000	예산부서 실무검토



연번	실국명	부서명	통계목	사업명	2025년 편성요구액 (순시비)	심의 결과
129	도농상생국	동물정책과	민간경상사업 보조	양봉농가 화분지원(보조율 50%)	180,000	예산부서 실무검토
130	도농상생국	동물정책과	민간자본사업 보조(자체재원)	양봉 기자재 지원(보조율 50%)	50,000	예산부서 실무검토
131	도농상생국	동물정책과	민간경상사업 보조	사슴농가 인공수정료 지원 (보조율 50%)	3,200	예산부서 실무검토
132	도농상생국	동물정책과	민간자본사업 보조(자체재원)	친환경 축사시설·장비 지원 (보조율 50%)	130,000	예산부서 실무검토
133	도농상생국	동물정책과	민간경상사업 보조	브랜드 축산물 포장재 등(보조 율 50%)	40,000	예산부서 실무검토
134	도농상생국	동물정책과	민간경상사업 보조	브랜드 인프라구축 등(보조율 100%)	50,000	예산부서 실무검토
135	도농상생국	동물정책과	민간경상사업 보조	벚짚 사료화 지원 (보조율 50%)	65,000	예산부서 실무검토
136	도농상생국	동물정책과	민간경상사업 보조	경축순환농업 활성화 지원 (보조율 50%)	10,000	예산부서 실무검토
137	도농상생국	동물정책과	민간경상사업 보조	젖소농가 착유 도우미지원 (보조율 50%)	24,000	예산부서 실무검토
138	도농상생국	동물정책과	민간경상사업 보조	젖소개량지원 (보조율 50%)	24,000	예산부서 실무검토
139	도농상생국	동물정책과	민간경상사업 보조	젖소고온면역증강제지원 (보조율 50%)	16,000	예산부서 실무검토
140	도농상생국	동물정책과	민간경상사업 보조	폐축사 철거 지원(보조율 70%)	29,400	감액
141	도농상생국	동물정책과	민간자본사업 보조(자체재원)	깨끗한 축산농장 조성사업 (보조율 50%)	100,000	예산부서 실무검토
142	도농상생국	동물정책과	민간자본사업 보조(자체재원)	부속도 관리장비 지원(보조율 50%)	15,000	예산부서 실무검토
143	도농상생국	동물정책과	민간경상사업 보조	공동자원화 환경개선 지원 (보조율 70%)	53,000	예산부서 실무검토
144	도농상생국	동물정책과	민간자본사업 보조(자체재원)	내수면 양식시설 기자재 지원 (보조율 50%)	6,000	감액
145	도농상생국	동물정책과	민간경상사업 보조	내수면 양식장 환경개선제 지원 (보조율 50%)	10,000	감액
146	도농상생국	동물정책과	민간경상사업 보조	유해야생동물 포획활동 (보조율 100%)	55,000	감액
147	도농상생국	동물정책과	민간경상사업 보조	야생동물 구조활동 (보조율 100%)	55,500	예산부서 실무검토

연번	실국명	부서명	통계목	사업명	2025년 편성요구액 (순시비)	심의 결과
148	도농상생국	동물정책과	민간경상사업 보조	부상야생동물 보호	108,000	예산부서 실무검토
149	문화체육관광국	문화예술과	민간단체법정 운영비보조	세종문화원 운영비(100%)	324,980	예산부서 실무검토
150	문화체육관광국	문화예술과	민간경상사업 보조	세종문화원 사업비(100%)	701,000	예산부서 실무검토
151	문화체육관광국	문화예술과	민간경상사업 보조	관내 한글진흥사업 지원(100%)	30,000	원안
152	문화체육관광국	문화예술과	민간경상사업 보조	지역예술단체 행사지원(90%)	24,000	원안
153	문화체육관광국	문화예술과	민간행사사업 보조	전통문화예술행사 지원(70%)	11,600	원안
154	문화체육관광국	문화예술과	민간행사사업 보조	세종예술제 지원(90%)	136,000	원안
155	문화체육관광국	문화예술과	민간단체법정 운영비보조	한국예총 세종시연합회 운영 (100%)	40,000	원안
156	문화체육관광국	문화예술과	민간단체법정 운영비보조	한국민예총 세종시지회 운영 (100%)	40,000	원안
157	문화체육관광국	체육진흥과	민간단체법정 운영비보조	시도지회 인건비 및 행정보조비 (체육회운영)	1,810,703	예산부서 실무검토
158	문화체육관광국	체육진흥과	민간자본사업 보조(자체재원)	체육회 컴퓨터 구입	4,800	예산부서 실무검토
159	문화체육관광국	체육진흥과	민간경상사업 보조	각종대회 참가지원(100%)	104,000	예산부서 실무검토
160	문화체육관광국	체육진흥과	민간경상사업 보조	회원종목(체육)단체 활동지원	181,420	예산부서 실무검토
161	문화체육관광국	체육진흥과	민간경상사업 보조	세종스포츠토토 여자축구단 운영 지원(100%)	400,000	예산부서 실무검토
162	문화체육관광국	체육진흥과	민간행사사업 보조	회원종목단체 실무자 교육을 위한 워크숍	10,000	예산부서 실무검토
163	문화체육관광국	체육진흥과	민간경상사업 보조	세종특별자치시체육회 직장운 동경기팀(스포츠단) 운영	500,000	예산부서 실무검토
164	문화체육관광국	체육진흥과	민간행사사업 보조	종목별 시장기(배), 체육회장기(배), 협회장기(배) 대회 개최(100%)	112,000	예산부서 실무검토
165	문화체육관광국	체육진흥과	민간경상사업 보조	전국생활체육대축전(100%)	150,000	예산부서 실무검토
166	문화체육관광국	체육진흥과	민간경상사업 보조	전국종합체육대회 참가	1,605,200	예산부서 실무검토

연번	실국명	부서명	통계목	사업명	2025년 편성요구액 (순시비)	심의 결과
167	문화체육관광국	체육진흥과	민간행사사업 보조	전국규모대회 사업	328,000	예산부서 실무검토
168	문화체육관광국	체육진흥과	민간행사사업 보조	철인3종 국제대회 개최	150,000	예산부서 실무검토
169	문화체육관광국	체육진흥과	민간행사사업 보조	복사꽃 전국 마라톤대회 개최	150,000	예산부서 실무검토
170	문화체육관광국	체육진흥과	민간행사사업 보조	시민체육대회 개최	520,000	예산부서 실무검토
171	문화체육관광국	체육진흥과	민간경상사업 보조	체육꿈나무 육성	158,160	예산부서 실무검토
172	문화체육관광국	체육진흥과	민간경상사업 보조	엘리트 팀 창단 및 육성	40,000	예산부서 실무검토
173	문화체육관광국	체육진흥과	민간경상사업 보조	전문체육지도자배치 사업	43,623	예산부서 실무검토
174	문화체육관광국	체육진흥과	민간행사사업 보조	스포츠 국제교류	45,000	예산부서 실무검토
175	문화체육관광국	체육진흥과	민간경상사업 보조	여가 생활체육 프로그램 운영	24,000	예산부서 실무검토
176	문화체육관광국	체육진흥과	민간경상사업 보조	공공스포츠클럽 육성지원	358,800	예산부서 실무검토
177	문화체육관광국	체육진흥과	민간행사사업 보조	읍면동 체육대회 및 한마음행사 지원	460,800	예산부서 실무검토
178	문화체육관광국	체육진흥과	민간경상사업 보조	읍면동 게이트볼장 운영	36,720	예산부서 실무검토
179	문화체육관광국	체육진흥과	민간경상사업 보조	각종 어르신대회 개최 및 참가 지원	24,000	예산부서 실무검토
180	문화체육관광국	체육진흥과	민간행사사업 보조	전국 게이트볼대회	12,000	예산부서 실무검토
181	문화체육관광국	체육진흥과	민간행사사업 보조	경기단체 및 선수육성	170,000	예산부서 실무검토
182	문화체육관광국	체육진흥과	민간행사사업 보조	GKL휠체어펜싱팀 육성지원	15,000	예산부서 실무검토
183	문화체육관광국	체육진흥과	민간행사사업 보조	BDH파라스 장애인사격실업팀 육성지원	30,000	예산부서 실무검토
184	문화체육관광국	체육진흥과	민간행사사업 보조	파라아이스하키 실업팀 운영	1,010,000	예산부서 실무검토
185	문화체육관광국	체육진흥과	민간경상사업 보조	장애인체육회 운영	869,329	예산부서 실무검토

연번	실국명	부서명	통계목	사업명	2025년 편성요구액 (순시비)	심의 결과
186	문화체육관광국	체육진흥과	민간경상사업 보조	장애인 생활체육프로그램 운영	30,000	예산부서 실무검토
187	문화체육관광국	체육진흥과	민간행사사업 보조	동·하계 전국장애인체육대회 참가	210,000	예산부서 실무검토
188	문화체육관광국	체육진흥과	민간행사사업 보조	전국규모대회 개최 및 참가	70,000	예산부서 실무검토
189	문화체육관광국	체육진흥과	민간행사사업 보조	각종 장애인체육대회 개최	20,000	예산부서 실무검토
190	문화체육관광국	체육진흥과	민간행사사업 보조	전국장애학생체육대회 참가	15,000	예산부서 실무검토
191	문화체육관광국	체육진흥과	민간행사사업 보조	세종시 어울림거북이대회 개최	20,000	예산부서 실무검토
192	문화체육관광국	체육진흥과	민간행사사업 보조	전국 어울림생활체육대축전 참 가	11,000	예산부서 실무검토
193	문화체육관광국	체육진흥과	민간행사사업 보조	전국준계장애인배드민턴선수권 대회 개최	12,000	예산부서 실무검토
194	문화체육관광국	체육진흥과	민간행사사업 보조	장애인실업팀 지원	377,370	예산부서 실무검토
195	문화체육관광국	체육진흥과	민간행사사업 보조	장애인스포츠단 지원	88,990	예산부서 실무검토
196	문화체육관광국	체육진흥과	민간경상사업 보조	세종장애인체력인증센터 운영	11,360	예산부서 실무검토
197	문화체육관광국	관광진흥과	민간경상사업 보조	사찰체험(템플스테이) 여행지원	7,200	원안
198	문화체육관광국	문화유산과	민간경상사업 보조	무형유산 공개행사 지원	22,000	예산부서 실무검토
199	문화체육관광국	문화유산과	민간자본사업 보조(자체재원)	금남 모인당 화장실 조성사업	200,000	예산부서 실무검토
200	문화체육관광국	문화유산과	민간자본사업 보조(자체재원)	금남 남산영당 화장실 조성사업	200,000	예산부서 실무검토
201	문화체육관광국	문화유산과	민간경상사업 보조	시립박물관 건립 지원[세종시 역사· 문화 연구 사업 지원 (100%)]	50,000	예산부서 실무검토
202	문화체육관광국	문화유산과	민간자본사업 보조(자체재원)	사립박물관 지원	600,000	예산부서 실무검토
203	문화체육관광국	문화유산과	민간경상사업 보조	연동문화발전소 활성화 프로그램(90%)	40,000	예산부서 실무검토
204	문화체육관광국	문화유산과	민간경상사업 보조	연동면 유희공간 활용 문화재생 사업 시범운영 프로그램(90%)	20,000	예산부서 실무검토

연번	실국명	부서명	통계목	사업명	2025년 편성요구액 (순시비)	심의 결과
205	문화체육관광국	문화유산과	민간행사사업 보조	장군산 구절초 꽃 축제(70%)	50,000	예산부서 실무검토
206	문화체육관광국	문화유산과	민간자본사업 보조(자체재원)	전통사찰 보수사업(80%)	348,895	예산부서 실무검토
207	문화체육관광국	문화유산과	민간자본사업 보조(자체재원)	향교서원등 제향 및 전통보존 사업(90%)	39,000	예산부서 실무검토
208	문화체육관광국	문화유산과	민간경상사업 보조	서원전통문화프로그램 지원 (100%)	12,000	예산부서 실무검토
209	문화체육관광국	문화유산과	민간경상사업 보조	석가탄신일 봉축대법회(90%)	36,500	예산부서 실무검토
210	문화체육관광국	문화유산과	민간경상사업 보조	성탄트리점등식(90%)	30,000	예산부서 실무검토
211	문화체육관광국	문화유산과	민간행사사업 보조	성탄절 시민문화축제(70%)	30,000	예산부서 실무검토
212	문화체육관광국	문화유산과	민간행사사업 보조	산사음악회(70%)	29,250	예산부서 실무검토
213	보건복지국	복지정책과	사회복지시설법 정운영비보조	세종종합사회복지관 운영	698,010	예산부서 실무검토
214	보건복지국	복지정책과	사회복지시설법 정운영비보조	세종특별자치시사회복지사협회 운영 지원	11,000	예산부서 실무검토
215	보건복지국	복지정책과	사회복지시설법 정운영비보조	사회복지시설 종사자 정액급식비지원	43,200	예산부서 실무검토
216	보건복지국	복지정책과	민간경상사업 보조	호국정신 함양사업 (국내전적지 순례)	37,900	예산부서 실무검토
217	보건복지국	복지정책과	민간단체법정 운영비보조	보훈단체 운영	220,000	예산부서 실무검토
218	보건복지국	복지정책과	민간행사사업 보조	호국영웅김종오장군 선양사업	10,000	예산부서 실무검토
219	보건복지국	복지정책과	민간행사사업 보조	6.25전쟁 기념행사 추진	20,000	예산부서 실무검토
220	보건복지국	복지정책과	민간행사사업 보조	호국정신함양사업 (개미고개 추모제지원)	15,000	예산부서 실무검토
221	보건복지국	복지정책과	민간단체법정 운영비보조	재향군인회 지원	39,000	예산부서 실무검토
222	보건복지국	복지정책과	민간행사사업 보조	재향군인의 날	4,550	예산부서 실무검토
223	보건복지국	복지정책과	민간행사사업 보조	재향군인회 안보행사	4,000	예산부서 실무검토

연번	실국명	부서명	통계목	사업명	2025년 편성요구액 (순시비)	심의 결과
224	보건복지국	복지정책과	민간행사사업 보조	순국선열의 날 추모제	5,000	예산부서 실무검토
225	보건복지국	복지정책과	민간행사사업 보조	해외파병 용사의 날	5,000	예산부서 실무검토
226	보건복지국	복지정책과	사회복지시설법 정운영비보조	노숙인시설운영	1,544,480	예산부서 실무검토
227	보건복지국	복지정책과	사회복지시설법 정운영비보조	지역자활센터 종사자 처우개선	43,431	예산부서 실무검토
228	보건복지국	복지정책과	사회복지시설법 정운영비보조	사회보장위원회 운영(100%)	257,031	예산부서 실무검토
229	보건복지국	복지정책과	민간행사사업 보조	사회복지의 날 행사(100%)	10,000	예산부서 실무검토
230	보건복지국	복지정책과	사회복지시설법 정운영비보조	사회복지협의회 운영(100%)	319,181	예산부서 실무검토
231	보건복지국	복지정책과	민간단체법정 운영비보조	지역사회 나눔문화 활성화 사업 (100%)	116,404	예산부서 실무검토
232	보건복지국	복지정책과	민간행사사업 보조	불우이웃돕기 성금 모금행사 (100%)	6,000	예산부서 실무검토
233	보건복지국	복지정책과	사회복지사업 보조	기부식품사업 운영(100%)	215,702	예산부서 실무검토
234	보건복지국	인구여성가족과	민간단체법정 운영비보조	여성단체협의회 운영 지원	6,449	예산부서 실무검토
235	보건복지국	인구여성가족과	민간자본사업 보조(자체재원)	여성친화도시 조성(여성친화 기업 인증제)	12,000	예산부서 실무검토
236	보건복지국	인구여성가족과	사회복지시설법 정운영비보조	새일센터 운영 지원(자체)	62,440	예산부서 실무검토
237	보건복지국	인구여성가족과	민간행사사업 보조	경력보유여성 취업활성화 사업 (정액)	30,000	예산부서 실무검토
238	보건복지국	인구여성가족과	민간행사사업 보조	양성평등주간 기념행사	22,000	예산부서 실무검토
239	보건복지국	인구여성가족과	사회복지시설법 정운영비보조	성인권상담센터 운영 지원(자 체)	90,000	예산부서 실무검토
240	보건복지국	인구여성가족과	사회복지사업 보조	폭력피해자 보호시설 운영	67,289	예산부서 실무검토
241	보건복지국	인구여성가족과	사회복지사업 보조	아동,청소년 폭력예방교육	26,000	예산부서 실무검토
242	보건복지국	인구여성가족과	민간경상사업 보조	평화의 소녀상 교육사업	5,000	예산부서 실무검토

연번	실국명	부서명	통계목	사업명	2025년 편성요구액 (순시비)	심의 결과
243	보건복지국	인구여성가족과	민간행사사업 보조	기림의 날 행사	8,000	예산부서 실무검토
244	보건복지국	인구여성가족과	민간경상사업 보조	저출생 극복 지역 네트워크 구축사업 (국비 50%, 시비 50%)	39,520	예산부서 실무검토
245	보건복지국	인구여성가족과	민간행사사업 보조	저출생 극복 유모차 걷기대회 행사	40,000	감액
246	보건복지국	인구여성가족과	사회복지시설법 정운영비보조	어린이집 운영지원	5,883,500	예산부서 실무검토
247	보건복지국	인구여성가족과	사회복지시설법 정운영비보조	공공형어린이집 지원	907,800	예산부서 실무검토
248	보건복지국	인구여성가족과	민간자본사업 보조(자체재원)	어린이집환경개선(민간가정 어린이집기능보강)(70%)	98,000	예산부서 실무검토
249	보건복지국	인구여성가족과	사회복지시설법 정운영비보조	365일 24시간 돌봄어린이집 지원(100%)	132,180	예산부서 실무검토
250	보건복지국	인구여성가족과	민간행사사업 보조	보육교직원 역량강화 및 한마음 대회 (90%)	18,900	예산부서 실무검토
251	보건복지국	인구여성가족과	사회복지시설법 정운영비보조	육아종합지원센터 상담전문요 원 인건비	62,988	예산부서 실무검토
252	보건복지국	인구여성가족과	사회복지시설법 정운영비보조	육아종합지원센터 가정양육지 원(부모교육)	66,522	예산부서 실무검토
253	보건복지국	아동청소년과	사회복지시설법 정운영비보조	아동돌봄시설 종사자 처우개선비 등	88,940	예산부서 실무검토
254	보건복지국	아동청소년과	사회복지사업보 조	아이돌봄광역지원센터 종사자 처우개선비	7,920	예산부서 실무검토
255	보건복지국	아동청소년과	사회복지시설법 정운영비보조	지역아동센터 인건비 추가지원	195,799	예산부서 실무검토
256	보건복지국	아동청소년과	사회복지사업 보조	지역아동센터 프로그램 운영 지원	26,910	감액
257	보건복지국	아동청소년과	민간자본사업 보조(자체재원)	지역아동센터 장비보강비 지원	13,000	예산부서 실무검토
258	보건복지국	아동청소년과	사회복지시설법 정운영비보조	아동복지시설 종사자 처우 개선비	64,600	예산부서 실무검토
259	보건복지국	아동청소년과	사회복지시설법 정운영비보조	아동양육시설 운영 지원	1,034,400	예산부서 실무검토
260	보건복지국	아동청소년과	사회복지시설법 정운영비보조	가정위탁지원센터 운영 지원	63,251	예산부서 실무검토
261	보건복지국	아동청소년과	사회복지시설법 정운영비보조	청소년방과후아카데미 차량운행비 지원	4,320	예산부서 실무검토



연번	실국명	부서명	통계목	사업명	2025년 편성요구액 (순시비)	심의 결과
262	보건복지국	아동청소년과	사회복지시설법 정운영비보조	청소년방과후아카데미 인건비 지원	32,806	예산부서 실무검토
263	보건복지국	아동청소년과	사회복지시설법 정운영비보조	청소년시설 종사자 처우개선비 등 지원	73,770	예산부서 실무검토
264	보건복지국	아동청소년과	사회복지사업보 조	학교 밖 청소년 인턴십 지원	11,720	예산부서 실무검토
265	보건복지국	노인장애인과	사회복지시설법 정운영비보조	노인보호전문기관 협약지원 (100%)	110,572	예산부서 실무검토
266	보건복지국	노인장애인과	민간경상사업 보조	대한노인회 운영지원(노인신문보급 사업(구 백세시대신문))(100%)	38,500	예산부서 실무검토
267	보건복지국	노인장애인과	민간경상사업 보조	대한노인회 운영지원(취미교실 운영)(100%)	36,000	예산부서 실무검토
268	보건복지국	노인장애인과	민간경상사업 보조	대한노인회 운영지원(경로당 회장 등 선진지 견학)(100%)	30,600	예산부서 실무검토
269	보건복지국	노인장애인과	민간경상사업 보조	대한노인회 운영지원(노인지도자 전문교육)(100%)	12,000	예산부서 실무검토
270	보건복지국	노인장애인과	민간경상사업 보조	대한노인회 운영지원(시니어 활동가 양 성 프로그램(구 노인상담프로그램 운 영))(100%)	12,000	예산부서 실무검토
271	보건복지국	노인장애인과	민간경상사업 보조	대한노인회 운영지원(체육활동 지원)(100%)	20,000	예산부서 실무검토
272	보건복지국	노인장애인과	민간경상사업 보조	대한노인회 운영지원(대한노인 회 취업지원센터 운영)(100%)	3,000	예산부서 실무검토
273	보건복지국	노인장애인과	민간경상사업 보조	대한노인회 운영지원(노인 전국 파크골프대회 참가)(100%)	11,000	예산부서 실무검토
274	보건복지국	노인장애인과	민간단체법정 운영비보조	대한노인회 운영지원(읍면동 노인회분회 지원)(100%)	18,603	예산부서 실무검토
275	보건복지국	노인장애인과	민간단체법정 운영비보조	대한노인회 운영지원 (대한노인회 운영비)(100%)	369,202	예산부서 실무검토
276	보건복지국	노인장애인과	사회복지사업 보조	노인급식지원(100%)	255,926	예산부서 실무검토
277	보건복지국	노인장애인과	민간행사사업 보조	노인복지 행사지원(어버이날 기념행사)(100%)	18,000	예산부서 실무검토
278	보건복지국	노인장애인과	민간행사사업 보조	노인복지 행사지원(노인의 날 기념행사)(100%)	35,000	예산부서 실무검토
279	보건복지국	노인장애인과	민간행사사업 보조	노인복지 행사지원(전국노인 건강대축제)(100%)	20,000	예산부서 실무검토



연번	실국명	부서명	통계목	사업명	2025년 편성요구액 (순시비)	심의 결과
280	보건복지국	노인장애인과	사회복지사업 보조	경로당 활성화(100%)	321,600	예산부서 실무검토
281	보건복지국	노인장애인과	민간자본사업 보조(자체재원)	경로당 활성화(100%)	212,350	예산부서 실무검토
282	보건복지국	노인장애인과	사회복지사업 보조	경로당 순회프로그램 운영 (100%)	467,788	예산부서 실무검토
283	보건복지국	노인장애인과	사회복지사업 보조	노인돌봄서비스 운영(자 체)(100%)	237,198	예산부서 실무검토
284	보건복지국	노인장애인과	사회복지사업 보조	노인대학 운영(100%)	87,345	감액
285	보건복지국	노인장애인과	사회복지사업 보조	노인문화센터 프로그램 운영 (100%)	426,445	예산부서 실무검토
286	보건복지국	노인장애인과	사회복지시설법 정운영비보조	노인개인운영신고시설 지원 (100%)	17,817	감액
287	보건복지국	노인장애인과	사회복지시설법 정운영비보조	노인생활시설 종사자 처우개선 (100%)	181,800	예산부서 실무검토
288	보건복지국	노인장애인과	사회복지시설법 정운영비보조	노인이용시설 종사자 처우개선 (100%)	5,400	예산부서 실무검토
289	보건복지국	노인장애인과	사회복지시설법 정운영비보조	노인장기요양보험 등급외자 운영(100%)	165,674	예산부서 실무검토
290	보건복지국	노인장애인과	사회복지시설법 정운영비보조	재가노인복지시설 지원(100%)	184,130	예산부서 실무검토
291	보건복지국	노인장애인과	사회복지사업 보조	재가노인복지시설 지원(100%)	41,640	예산부서 실무검토
292	보건복지국	노인장애인과	민간단체법정 운영비보조	장애인단체연합회 운영(100%)	174,678	예산부서 실무검토
293	보건복지국	노인장애인과	민간단체법정 운영비보조	장애인단체운영(100%)	538,744	예산부서 실무검토
294	보건복지국	노인장애인과	사회복지사업 보조	시각장애인 복지프로그램 (100%)	20,000	예산부서 실무검토
295	보건복지국	노인장애인과	사회복지사업 보조	청각언어장애인 복지프로그램 (100%)	25,000	예산부서 실무검토
296	보건복지국	노인장애인과	민간행사사업 보조	장애인의 날 기념행사(100%)	25,000	예산부서 실무검토
297	보건복지국	노인장애인과	민간행사사업 보조	지체장애인의날 기념행사 (100%)	7,000	예산부서 실무검토
298	보건복지국	노인장애인과	민간행사사업 보조	장애인 기능경기 시도대회 및 전국대회 참가(100%)	15,000	예산부서 실무검토

연번	실국명	부서명	통계목	사업명	2025년 편성요구액 (순시비)	심의 결과
299	보건복지국	노인장애인과	민간행사사업 보조	수어문화제(100%)	15,000	예산부서 실무검토
300	보건복지국	노인장애인과	민간행사사업 보조	전국장애인종합예술제 참가 등 (100%)	1,800	감액
301	보건복지국	노인장애인과	민간행사사업 보조	흰지팡이의날 기념행사 등 (100%)	7,000	예산부서 실무검토
302	보건복지국	노인장애인과	민간행사사업 보조	전국지체장애인체육대회 참가 (100%)	4,050	감액
303	보건복지국	노인장애인과	사회복지시설법 정운영비보조	장애인거주시설 종사자 처우개선(100%)	340,790	예산부서 실무검토
304	보건복지국	노인장애인과	사회복지시설법 정운영비보조	장애인공동생활가정 운영 (100%)	164,770	예산부서 실무검토
305	보건복지국	노인장애인과	사회복지시설법 정운영비보조	장애인 직업재활시설 운영 지원 (이화보호작업장)(100%)	702,939	예산부서 실무검토
306	보건복지국	노인장애인과	사회복지시설법 정운영비보조	장애인 직업재활시설 운영 지원 (에코디자인)(100%)	686,869	예산부서 실무검토
307	보건복지국	노인장애인과	사회복지시설법 정운영비보조	장애인 직업재활시설 운영 지원 (도원보호작업장)(100%)	360,779	예산부서 실무검토
308	보건복지국	노인장애인과	사회복지시설법 정운영비보조	장애인 직업재활시설 운영 지원 (새뜰보호작업장)(100%)	265,973	예산부서 실무검토
309	보건복지국	노인장애인과	사회복지시설법 정운영비보조	장애인 직업재활시설 운영 지원 (행복한사람들)(100%)	301,332	예산부서 실무검토
310	보건복지국	노인장애인과	사회복지시설법 정운영비보조	장애인 직업재활시설 운영 지원 (행복드림플러스)(100%)	374,077	예산부서 실무검토
311	보건복지국	노인장애인과	사회복지시설법 정운영비보조	장애인생산품판매시설 종사자 처우개선(100%)	7,090	예산부서 실무검토
312	보건복지국	노인장애인과	사회복지시설법 정운영비보조	장애인생활이동지원센터 (시각장애인+지원센터) 운영 (100%)	560,951	예산부서 실무검토
313	보건복지국	노인장애인과	사회복지시설법 정운영비보조	청각언어장애인지원센터 (수어통역센터) 운영(100%)	527,200	예산부서 실무검토
314	보건복지국	노인장애인과	사회복지시설법 정운영비보조	발달장애인지원센터 종사자 처우개선비(100%)	13,320	예산부서 실무검토
315	보건복지국	노인장애인과	사회복지사업보 조	장애인자립교육사업(100%)	30,000	예산부서 실무검토
316	보건복지국	노인장애인과	사회복지시설법 정운영비보조	장애인자립생활센터 운영 (자체)(100%)	253,351	예산부서 실무검토
317	보건복지국	노인장애인과	민간경상사업 보조	지체장애인 이동지원(리프트 셔틀버스 운행)(100%)	59,578	예산부서 실무검토

연번	실국명	부서명	통계목	사업명	2025년 편성요구액 (순시비)	심의 결과
318	보건복지국	노인장애인과	민간경상사업 보조	지체장애인 이동지원(리프트차 량 운행)(100%)	46,500	예산부서 실무검토
319	보건복지국	노인장애인과	민간자본사업 보조(이전재원)	지체장애인 이동지원(리프트셔 틀버스 구입)(100%)	115,720	감액
320	보건복지국	노인장애인과	사회복지시설법 정운영비보조	장애인편의증진기술지원센터 운영(100%)	306,500	예산부서 실무검토
321	보건복지국	보건정책과	사회복지시설법 정운영비보조	정신요양시설 운영 지원 (종사자 처우개선 지원(시비100%))	100,720	예산부서 실무검토
322	보건복지국	보건정책과	사회복지시설법 정운영비보조	정신재활시설 운영 지원 (정신재활시설-늘푸른집)	407,862	예산부서 실무검토
323	보건복지국	보건정책과	사회복지시설법 정운영비보조	정신재활시설 운영 지원 (정신재활시설-꽃동네치료공동 체)	169,385	예산부서 실무검토
324	보건복지국	보건정책과	민간자본사업 보조(자체재원)	요식업소(일반, 휴게, 제과) 스 마트화 지원	20,000	예산부서 실무검토
325	보건복지국	감염병관리과	민간경상사업 보조	응급의료기관 지원 (100%)	400,000	예산부서 실무검토
326	보건복지국	감염병관리과	민간경상사업 보조	소아전문응급의료센터 지원 (100%)	250,000	예산부서 실무검토
327	도시주택국	주택과	민간자본사업 보조(자체재원)	공동주택관리 지원사업 (70~80%)	450,000	예산부서 실무검토
328	도시주택국	주택과	민간자본사업 보조(자체재원)	공동주택 관리노동자 인권 우수 단지 지원사업(70~80%)	30,000	예산부서 실무검토
329	도시주택국	주택과	사회복지사업 보조	국민임대주택 공동기료 지원사 업	50,000	예산부서 실무검토
330	교통국	교통정책과	민간경상사업 보조	교통질서확립 봉사대	12,000	예산부서 실무검토
331	교통국	교통정책과	운수업계보조금	택시 통합 콜 지원사업 (100%)	235,944	예산부서 실무검토
332	교통국	교통정책과	운수업계보조금	택시카드수수료 및 모뎀통신료 지원사업 (100%)	338,906	예산부서 실무검토
333	교통국	교통정책과	운수업계보조금	어린이보행안전지도 봉사지원	35,000	원안
334	교통국	교통정책과	민간경상사업 보조	운수업계 유류비 보전 (운수업 계 유류비)	5,200,000	예산부서 실무검토
335	교통국	대중교통과	운수업계보조 금	시내버스 재정지원 (100%)	45,682,198	감액
336	환경녹지국	환경정책과	민간경상사업 보조	기후위기대응 저탄소생활 실천 사업(시비100%)	150,000	예산부서 실무검토

연번	실국명	부서명	통계목	사업명	2025년 편성요구액 (순시비)	심의 결과
337	환경녹지국	환경정책과	민간경상사업 보조	세종지속가능발전협의회 사업 추진(시비100%)	56,000	원안
338	환경녹지국	환경정책과	민간단체법정 운영비보조	세종지속가능발전협의회 운영 (시비100%)	75,000	원안
339	환경녹지국	환경정책과	민간경상사업 보조	수생태계 보전사업 (100%)	12,000	예산부서 실무검토
340	환경녹지국	자원순환과	민간자본사업 보조(자체재원)	음식물류폐기물 처리기 설치 지원사업(가구단 최대 30만원)	30,000	미반영
341	환경녹지국	자원순환과	민간경상사업 보조	폐기물처리시설 주변지역 주민지원사업	18,500	원안
342	환경녹지국	자원순환과	민간자본사업 보조(자체재원)	폐기물처리시설 주변지역 주민지원사업	188,500	원안
343	환경녹지국	산림공원과	민간경상사업 보조	임업후계자 교육 (90%)	4,500	예산부서 실무검토
344	환경녹지국	산림공원과	민간행사사업 보조	임업인후계자 전국대회 참석 (90%)	3,600	예산부서 실무검토
345	환경녹지국	산림공원과	민간자본사업 보조(이전재원)	조경수재배 상토·포트지원 (보조율 50%)	150,000	예산부서 실무검토
346	환경녹지국	산림공원과	민간행사사업 보조	조경수 묘목축제 사업(70%)	50,000	예산부서 실무검토
347	환경녹지국	산림공원과	민간경상사업 보조	정원교실 운영(70%)	72,000	예산부서 실무검토
348	보건소	보건의료과	민간경상사업 보조	시 자체 결핵관리사업 (결핵관리운영 지원)	3,000	예산부서 실무검토
349	보건소	보건의료과	민간경상사업 보조	한센병환자관리지원(정액) (한센병 선도사업)	7,000	예산부서 실무검토
350	농업기술센터	농업기술센터	민간경상사업 보조	농업마이스터대학과정교육 (100%)	15,000	감액
351	농업기술센터	농업기술센터	민간경상사업 보조	농촌지도자회 임원리더십 향상 교육 (90%)	9,000	감액
352	농업기술센터	농업기술센터	민간경상사업 보조	농촌지도자회 활성화 지원 (90%)	18,000	감액
353	농업기술센터	농업기술센터	민간경상사업 보조	농촌지도자회 하계워크숍 (격년제, 90%)	54,000	감액
354	농업기술센터	농업기술센터	민간행사사업 보조	농업인 한마음대회(100%)	60,000	예산부서 실무검토
355	농업기술센터	농업기술센터	민간자본사업 보조(자체재원)	농촌지도자회 신농자재 실증 시범(70%)	19,600	감액

연번	실국명	부서명	통계목	사업명	2025년 편성요구액 (순시비)	심의 결과
356	농업기술센터	농업기술센터	민간경상사업 보조	생활개선회 활성화 지원(90%)	18,000	예산부서 실무검토
357	농업기술센터	농업기술센터	민간경상사업 보조	생활개선회 임원리더십 향상교육(90%)	9,000	예산부서 실무검토
358	농업기술센터	농업기술센터	민간경상사업 보조	생활개선회 하계워크숍(격년제, 90%)	54,000	감액
359	농업기술센터	농업기술센터	민간자본사업 보조(자체재원)	선도적 농업리더 영농정착지원 시범사업(70%)	28,000	예산부서 실무검토
360	농업기술센터	농업기술센터	민간경상사업 보조	청년농업인 역량강화 워크숍 (90%)	5,150	예산부서 실무검토
361	농업기술센터	농업기술센터	민간자본사업 보조(자체재원)	농작업안전 환경개선 시범(70%)	21,000	예산부서 실무검토
362	농업기술센터	농업기술센터	민간자본사업 보조(자체재원)	과수 친환경 해충방제 시범 (70%)	53,900	예산부서 실무검토
363	농업기술센터	농업기술센터	민간자본사업 보조(자체재원)	포도 농작업 생력화 기술보급 시범(70%)	73,500	예산부서 실무검토
364	농업기술센터	농업기술센터	민간자본사업 보조(자체재원)	배 개화기 동상해 방지 기술 시범(70%)	18,900	예산부서 실무검토
365	농업기술센터	농업기술센터	민간자본사업 보조(자체재원)	벼 직파재배 실증 시범(70%)	42,000	예산부서 실무검토
366	농업기술센터	농업기술센터	민간자본사업 보조(자체재원)	벼 저탄소 농업기술 실천 시범 (70%)	28,000	예산부서 실무검토
367	농업기술센터	농업기술센터	민간자본사업 보조(자체재원)	발작물 디지털 정밀파종 신기술 시범(70%)	21,000	예산부서 실무검토
368	농업기술센터	농업기술센터	민간자본사업 보조(자체재원)	딸기 우량묘 보급체계 개선사업 (50%)	16,000	예산부서 실무검토
369	농업기술센터	농업기술센터	민간자본사업 보조(자체재원)	토마토쫄나방 발생밀도 저감 기술 보급 시범(70%)	8,400	예산부서 실무검토
370	농업기술센터	농업기술센터	민간자본사업 보조(자체재원)	수박재배지 토양물리성 개선 시범(70%)	35,000	예산부서 실무검토
371	농업기술센터	농업기술센터	민간자본사업 보조(자체재원)	노지채소 환경개선 농산물 품질 향상 시범(70%)	16,800	예산부서 실무검토
372	농업기술센터	농업기술센터	민간자본사업 보조(자체재원)	절임배추 연작장해 해소 안정생산 시범(70%)	7,000	예산부서 실무검토
373	농업기술센터	농업기술센터	민간경상사업 보조	도시농업공동체 활성화 시범 (100%)	16,000	예산부서 실무검토
374	농업기술센터	농업기술센터	민간경상사업 보조	미래형 농촌농장 활성화 시범 (90%)	4,000	예산부서 실무검토

연번	실국명	부서명	통계목	사업명	2025년 편성요구액 (순시비)	심의 결과
375	농업기술센터	농업기술센터	민간자본사업 보조(자체재원)	정원형 가족텃밭 시범(50%)	5,000	예산부서 실무검토
376	농업기술센터	농업기술센터	민간자본사업 보조(자체재원)	스마트팜 엽채류 생산기반 구축 시범(70%)	28,000	예산부서 실무검토
377	농업기술센터	농업기술센터	민간자본사업 보조(자체재원)	스마트팜 오이 수경재배 시스템 보급 시범(70%)	28,000	예산부서 실무검토
378	농업기술센터	농업기술센터	민간자본사업 보조(자체재원)	농촌융복합산업 상품화 기반조성사업(70%)	245,000	예산부서 실무검토
379	농업기술센터	농업기술센터	민간자본사업 보조(자체재원)	화훼류 시설하우스 환경개선 시범(70%)	140,000	감액
380	농업기술센터	농업기술센터	민간자본사업 보조(자체재원)	인삼 여름철 폭염피해 경감 기 술 시범(70%)	14,000	예산부서 실무검토
381	농업기술센터	농업기술센터	민간자본사업 보조(자체재원)	약용작물 친환경 자재 잡초 방제 기술 시범(70%)	14,000	예산부서 실무검토
382	농업기술센터	농업기술센터	민간경상사업 보조	지역 화훼농가 판로 확대를 위 한 홍보판매전(90%)	9,000	예산부서 실무검토
383	농업기술센터	농업기술센터	민간자본사업 보조(자체재원)	농업인 근골격계질환 예방사업 (90%)	18,000	예산부서 실무검토
384	시립도서관	도서관정책팀	민간자본사업 보조(자체재원)	세종시-KDI국제정책대학원 협력사업 지원 (33.3%)	50,000	미반영
385	시립도서관	도서관정책팀	민간경상사업 보조	사립작은도서관 활성화 지원사업 (정액)	130,000	원안
386	자치경찰위원회	자치경찰위원회	민간경상사업 보조	아동안전지킴이 활동 지원 (전환사업)(100%)	537,618	예산부서 실무검토
387	자치경찰위원회	자치경찰위원회	민간경상사업 보조	자율방범대 운영(100%)	48,100	예산부서 실무검토
388	자치경찰위원회	자치경찰위원회	민간경상사업 보조	자율방범대 운영(100%)	15,000	예산부서 실무검토
389	자치경찰위원회	자치경찰위원회	민간단체법정 운영비보조	자율방범대 운영(100%)	77,640	예산부서 실무검토
390	자치경찰위원회	자치경찰위원회	민간자본사업 보조(자체재원)	자율방범대 운영(100%)	236,000	예산부서 실무검토



