

제59회 세종특별자치시의회 정례회

예산결산특별위원회 '19. 12. 2.[월]~12. 11.[수]

2020년도 세종특별자치시 일반 및 특별회계  
= 세입 · 세출 예산안 및 기금운용계획안=

# 예 비 심 사 보 고 서



세종특별자치시의회



# 목 차

## 1. 2020년도 세종특별자치시 예산안 예비심사보고서

■ 의회운영위원회 .....	3
■ 행정복지위원회 .....	17
■ 산업건설위원회 .....	239
■ 교육안전위원회 .....	507

## 2. 2020년도 세종특별자치시 기금운용계획안

예비심사보고서 .....	613
---------------	-----

■ 행정복지위원회 .....	615
■ 산업건설위원회 .....	653
■ 교육안전위원회 .....	673



예비심사보고서

---

# 2020년도 세종특별자치시 예산안

---

세종특별자치시의회



---

# 의회운영위원회

---





– 2020년도 세종특별자치시 예산안 –

(의회사무처 소관)

# 예 비 심 사 보 고 서

의안 번호	2242
----------	------

2019년 11월 15일  
의회 운영 위원회

## 1. 심사 대상

### ○ 의회사무처 소관

- 일반회계 세출

## 2. 심사 경과

### 가. 제출일자 및 제출자

○ 제출일자 : 2019. 11. 8.

○ 제 출 자 : 세종특별자치시장

나. 회부일자 : 2019. 11. 11.

### 다. 상 정

○ 제59회 세종시의회 제2차 정례회 제2차 의회운영위원회(2019. 11. 15.)

- 제안설명, 검토보고, 질의답변(의회사무처 소관)

### 라. 의 결

○ 제59회 세종시의회 제2차 정례회 제2차 의회운영위원회(2019. 11. 15.)

- 계수조정, 수정가결(의회사무처 소관)

### 3. 예산안 규모

- 의회사무처의 2020년도 예산안은 직전회계연도 5,986백만 원 대비 495백만 원(8.27%)이 증액된 6,481백만 원 규모임.

### 4. 제안설명 요지

- 생략

### 5. 검토보고 요지

#### 1 예산안 개요

- 의회사무처의 2020년도 예산안은 직전회계연도 5,986백만 원 대비 495백만 원(8.27%)이 증액된 6,481백만 원 규모임.

(단위: 천원)

과 목 별	구 분	'20년 예산안 (A)	'19년 본예산 (B)	증 감 (A-B)	증감률(%)
총 계		6,481,875	5,986,623	495,252	8.27
일반공공행정		2,646,642	2,425,426	221,216	9.12
	입법및선거관리	2,646,642	2,425,426	221,216	9.12
	열린의정 구현	2,646,642	2,425,426	221,216	9.12
	의회운영 기본지원	2,526,758	2,267,888	258,870	11.41
	자치입법 활동지원	119,884	157,538	△37,654	△23.90
기 타		3,835,233	3,561,197	274,036	7.70
	기 타	3,835,233	3,561,197	274,036	7.70
	행정운영경비	3,835,233	3,561,197	274,036	7.70
	인력운영비	3,700,705	3,424,937	275,768	8.05
	기본경비	134,528	136,260	△1,732	△1.27

## 2

## 시 전체 예산안과 비교

(단위: 천원)

연 도 별	의회사무처 소관		세종시 일반회계		구성비 (A/B, %)
	의회사무처 소관예산(A)	전년대비 증감률(%)	세종시 일반회계(B)	전년대비 증감률(%)	
2020년 본예산안	6,481,875	8.27	1,200,598,025	3.95	0.54
2019년 본예산	5,986,623	2.7	1,155,000,000	2.03	0.52
2018년 본예산	5,829,095	18.67	1,132,000,000	15.04	0.51
2017년 본예산	4,912,186	18.09	984,000,000	23.00	0.50
2016년 본예산	4,159,657	12.00	800,000,000	15.11	0.52
2015년 본예산	3,713,831	△3.07	695,000,000	29.79	0.53

- 2020년도 의회사무처 소관 세출예산이 세종시 일반회계에서 차지하는 비율은 0.54%로 직전회계연도 0.52%와 유사함.

## 3

## 세부사업별 예산현황

(단위: 천원)

과 목 별		구 분	'20년 예산안 (A)	'19년 본예산 (B)	증 감 (A-B)	증감률(%)
총		계	6,481,875	5,986,623	495,252	8.27
의회운영 기본지원	소	계	2,526,758	2,267,888	258,870	11.41
	의정활동지원 및조직운영		239,529	271,418	△31,889	△11.75
	의정활동수행		1,670,836	1,322,595	348,241	26.33
	의정홍보강화		486,751	499,261	△12,510	△2.51
	의사운영지원		71,042	73,634	△2,592	△3.52
	의회교실운영		13,600	15,980	△2,380	△14.89
	의회청개사 환경개선		45,000	85,000	△40,000	△47.06
자치입법 활동지원	소	계	119,884	157,538	△37,654	△23.90
	전문위원실운영		84,931	121,653	△36,722	△30.19
	자치입법활동지원 및연구기능강화		34,953	35,885	△932	△2.60
행정운영 경비	소	계	3,835,233	3,561,197	274,036	7.70
	인력운영비		3,700,705	3,424,937	275,768	8.05
	기본경비		134,528	136,260	△1,732	△1.27

○ 의정활동수행경비와 인력운영비만 증가하고 나머지는 감소함.

## 4

## 세부사업별 검토의견

## □ 의정활동지원 및 조직운영 (239,529천 원)

(단위: 천원)

예산서	쪽 첨부 서류	사업명 (통계목)	`20년 예산안	`19년 본예산	증 감	비고
64	11	일 반 운 영 비 (공 공 운 영 비)	70,600	82,600	△ 12,000	
64	13	여 (국 제 화 여 비)	13,000	23,000	△ 10,000	
65	14	일 반 보 전 금 (기 타 보 상 금)	2,000	3,400	△ 1,400	

○ 의정활동 및 조직운영 의정활동 수행 및 의정업무 추진을 위한 경비로 '19년(271백만 원) 대비 △31백만 원이 감액된 239백만 원을 편성함.

- 청사유지비가 전년대비 △13백만 원이 감액(△30.2%) 되어 쾌적한 청사운영과 효율적인 재산관리를 위한 방안 마련이 시급히 요구됨.
- 국제화여비는 △10백만 원이 감액되었으나 공무원 선진의회 비교연수를 추진함에 있어 부서별 배정인원 등에 대한 검토가 필요함.
- 기타보상금은 집행실적 저조로 △1,400천 원을 감액 편성한 바, 의정 모니터단 활동의욕의 고취와 참여유도를 위한 방안 마련이 시급함.

□ 의정활동 수행 (1,670,836천 원)

(단위: 천원)

예산서	쪽		사업명 (통계목)	`20년 예산안	`19년 본예산	증 감	비 고
	첨	부					
서	류						
65	15		의 회 비 ( 의 원 국 외 여 비 )	77,143	66,652	10,491	
65	15		의 회 비 ( 의 정 운 영 공 통 경 비 )	200,921	185,817	15,104	
65	15		의 회 비 ( 의 회 운 영 업 무 추 진 비 )	192,278	174,579	17,699	
65	15		의 회 비 ( 의 원 역 량 개 발 비 ( 민 간 위 탁 ) )	26,433	24,000	2,433	
65	15		의 회 비 ( 의 원 정 책 개 발 비 )	90,000	0	90,000	

○ 의정활동수행 지방의회 의원의 의정활동 수행을 위한 필요경비로 ‘19년(1,322백만 원) 대비 348백만 원이 증액된 1,670백만 원을 편성함.

- 의원국외여비, 의정운영공통경비, 의회운영업무추진비, 의원역량개발비(민간위탁)는 행정안전부의 2020년도 「지방자치단체 예산편성 운영기준」에 의거, 의회관련 경비 총액한도(496백만 원) 내에서 자율 편성되었음.
- 의원정책개발비는(90백만 원) 지방의회의 기능 강화를 위해 의원연구단체에서 발주하는 경우에 한하여 지출 가능한 경비로 ‘20년 신설되는 통계목임. ※의원 개인에게 지원 불가
- 내년 신설될 의원정책개발비는 행정안전부의 세출예산집행 지침을 고려해 세부적인 집행기준 및 예산집행계획을 수립 추진하여야 할 것임.

## □ 의정홍보 강화 (486,751천 원)

(단위: 천원)

예산서	쪽 첨부 서류	사업명 (통계목)	`20년 예산안	`19년 본예산	증 감	비고
66	20	일 반 운 영 비 (공 공 운 영 비)	104,426	143,542	△39,116	
66	25	자 산 취 득 비 (자산및물품취득비)	22,000	0	22,000	

○ 의정홍보 강화 의정활동 홍보강화로 시민의 알권리 충족 및 의정활동 관심 유도를 위한 경비로 ‘19년(499백만 원) 대비 △12백만 원이 감액된 486백만 원을 편성함.

- 공공운영비는 의정활동 정보제공과 홍보를 위한 홈페이지시스템 통합 유지관리, 미디어콘텐츠시스템 유지보수 비용 등으로 전년 대비 △39백만 원(27.2%)이 감액 편성됨.
- 자산취득비(신규)는 ‘19년도 개발된 의정자료유통시스템에 대용량 파일 등록을 위한 소프트웨어 구매비로, 의원 요구자료 등록·관리 기능이 개선되어 사용자 편의성이 증대가 기대되나, 소프트웨어 구입비용의 산출근거 적정여부에 대한 검토가 필요함.

## □ 의회교실 운영 (13,600천 원)

(단위: 천원)

예산서	쪽 첨부 서류	사업명 (통계목)	`20년 예산안	`19년 본예산	증 감	비고
67	34	일 반 운 영 비 (행 사 운 영 비)	3,250	5,480	△2,230	

○ **의회교실운영** 맞춤형 청소년 의회교실 운영을 위해 필요한 경비로 '19년(15,980천 원) 대비 △2,300천 원이 감액된 13,600천 원을 편성함

- 의회교실 운영 예산은 만화제작, 청소년의회교실 우수 소감문 공모, 모의 의회운영 강사수당, 인쇄물, 홍보물 등으로 이루어짐.
- 열린 의정을 구현하고 관내 다양한 학교에서 각계각층의 청소년들이 참여할 수 있도록 의회교실 참여율 제고 등 운영 내실화를 기해야 할 것으로 사료됨.

## □ **의회청사 환경개선 (45,000천 원)**

(단위: 천원)

예산서	쪽 첨부 서류	사업명 (통계목)	'20년 예산안	'19년 본예산	증 감	비고
67	36	시 설 비 및 부 대 비 (시 설 비)	30,000	50,000	△20,000	
67	36	자 산 취 득 비 (자산및물품취득비)	15,000	20,000	△5,000	

○ **의회청사 환경개선** 하반기 원구성에 따른 사무환경 조성 및 공조실 진동저감 보강공사로 '19년(85,000천 원) 대비 △40,000천 원이 감액된 45,000천 원을 편성함.

- '20년도 하반기 원구성과 공조실 보강공사에 따른 시설비 30,000천 원, 청사 자산취득비 15,000천 원을 편성한 것으로, 사업시행 전 철저한 수요자의 의견수렴 및 기존물품의 활용방안 등을 면밀히 검토하여 예산의 낭비요인 없이 추진하여야 할 것으로 사료됨.



□ 전문위원실 운영 (84,931천 원)

(단위: 천원)

예산서	쪽 첨부 서류	사업명 (통계목)	`20년 예산안	`19년 본예산	증 감	비고
67	37	여 ( 국 제 화 여 비 )	21,000	25,000	△4,000	
68	37	일 반 보 전 금 ( 행사실비지원금 )	3,000	5,000	△2,000	

○ 전문위원실 운영 위원회의 자치입법 활동을 지원을 위해 필요한 예산으로 ‘19년(121,653천 원) 대비 △36,722천 원이 감액된 84,931천 원을 편성함.

- 국제화여비는 상임위 주관 공무국외출장 지원을 위한 수행공무원 제반 경비로 상임위별 수행인원을 2명 이내로 하여 전년대비(3명) 4,000천원을 감액함.
- 국외출장을 지원하는 수행인원이 의원 수 보다 많다는 지적에 따라 이를 예산에 반영한 것으로, 자료수집 및 기관섭외 등 사전 준비에 철저를 기해야 될 것으로 판단됨.

□ 인력운영비 (3,700,705천 원)

(단위: 천원)

예산서	쪽 첨부 서류	사업명 (통계목)	`20년 예산안	`19년 본예산	증 감	비고
69	42	인 건 수 비 ( 보 수 )	2,614,541	2,501,464	113,077	
69	42	인 건 비 ( 기 타 직 보 수 )	705,987	646,440	59,547	
69	42	인 건 비 ( 무기계약근로자보수 )	275,297	189,253	86,044	

- 2019년도 본 예산액 34억 2,493만 원 대비 2억 7,576만 원이 증액된 37억 70만 원으로, 의회사무처 직원 인건비는 총액인건비 항목에 포함되는 경비로써 연간 증가분을 반영한 것임.

**6. 질의 및 답변요지 : 생략**

**7. 토론요지 : 없음**

**8. 심사결과 : 수정가결(붙임 참조)**

**9. 소수의견 : 없음**

**10. 기타사항 : 없음**

<붙임>

## 2020년도 세종특별자치시 일반회계 세출 예산안 계수조정서(의회운영위원회)

(단위 : 천원)

쪽	부서명	통계 목	사업명(비용항목별)	예산안	조 정 액		수 정 예산액
					증액	감액	
소계			5건	341,791	1,430	50,000	293,221
65	의회사무처	의정운영공통경비	의정운영공통경비	200,921		10,000	190,921
65	의회사무처	의원정책개발비	지방의회 정책개발비	90,000		20,000	70,000
66	의회사무처	시책추진업무추진비	의정홍보 관련 시책업무추진	5,870	1,430		7,300
67	의회사무처	시설비	청사 리모델링 등	30,000		15,000	15,000
67	의회사무처	자산및물품취득비	청사 집기류 등	15,000		5,000	10,000



---

# 행정복지위원회

---



# 

1. 심사대상 .....	21
2. 심사경과 .....	22
3. 행정복지위원회 소관 예산안 규모 .....	23
4. 검토보고 요지	
가. 기획조정실 .....	26
[정책기획관] .....	30
[예산담당관] .....	36
[대외협력담당관] .....	41
[규제개혁법무담당관] .....	45
[정보통계담당관] .....	49
나. 자치분권국 .....	55
[자치분권과] .....	61
[참여공동체과] .....	67
[세정과] .....	72
[세원관리과] .....	76
[읍·면·동] .....	85
다. 문화체육관광국 .....	121
[문화예술과] .....	124
[체육진흥과] .....	127
[관광문화재과] .....	131
[교육지원과] .....	134
라. 보건복지국 .....	139
[복지정책과] .....	142

[여성가족과] .....	151
[아동청소년과] .....	159
[노인장애인과] .....	166
[보건정책과] .....	174
[의료급여기금특별회계] .....	180
[자치분권특별회계] .....	183
마. 대변인 .....	185
바. 운영지원과 .....	192
사. 보건환경연구원 .....	199
[보건연구과] .....	201
[환경연구과] .....	203
[방역위생과] .....	205
아. 보건소 .....	210
[보건행정과] .....	212
[건강증진과] .....	216
[보건의료과] .....	218
자. 감사위원회 소관 .....	221
5. 질의답변 요지 .....	226
6. 토론요지 .....	226
7. 소위원회 .....	226
8. 심사결과 .....	226
9. 소수의견의 요지 .....	227
10. 기타 필요한 사항 .....	227
◇ 예산안 수정내역 .....	228



- 2020년도 세종특별자치시 예산안 -

(행정복지위원회 소관)

# 예 비 심 사 보 고 서

의안 번호	2242
----------	------

2019년 11월 30일  
행정복지위원회

## 1. 심사대상

### 가. 기획조정실 소관

- 일반회계 : 세입, 세출

### 나. 자치분권국(읍·면·동 포함) 소관

- 일반회계 : 세입, 세출
- 특별회계 : 세입, 세출

### 다. 문화체육관광국 소관

- 일반회계 : 세입, 세출

### 라. 보건복지국 소관

- 일반회계 : 세입, 세출
- 특별회계 : 세입, 세출

### 마. 대변인 소관

- 일반회계 : 세입, 세출

## **바. 운영지원과 소관**

- 일반회계 : 세입, 세출

## **사. 보건환경연구원 소관**

- 일반회계 : 세입, 세출

## **아. 보건소 소관**

- 일반회계 : 세입, 세출

## **자. 감사위원회 소관**

- 일반회계 : 세출

## **2. 심사경과**

**가. 제출일자 : 2019년 11월 8일**

**나. 제 출 자 : 세종특별자치시장**

**다. 회부일자 : 2019년 11월 11일**

### **라. 상 정**

- 제59회 제2차 정례회 제4차~제9차 행정복지위원회(2019.11.25.~2019.11.30)
  - 기획조정실 소관, 자치분권국(읍·면·동 포함) 소관, 문화체육관광국 소관, 보건복지국 소관, 대변인 소관, 운영지원과 소관, 보건환경연구원 소관, 보건소 소관, 감사위원회 소관

### **마. 의 결**

- 제59회 제2차 정례회 제9차 행정복지위원회(2019. 11. 30.)
  - 기획조정실 소관, 자치분권국(읍·면·동 포함) 소관, 문화체육관광국 소관, 보건복지국 소관, 대변인 소관, 운영지원과 소관, 보건환경연구원 소관, 보건소 소관, 감사위원회 소관

### 3. 행정복지위원회 소관 예산안 규모

#### 가. 예산규모

- ☐ 행정복지위원회 소관 2020년 예산안은 7,465억 1,828만 8천원으로 전년도예산액 대비 1.98% 증가한 144억 9,196만 7천원을 증액 편성함

#### 나. 회계별규모

- ☐ 일반회계는 7,043억 5,642만 2천원으로 전년도예산액 대비 1.86% 증가한 128억 4,650만 5천원 증액 편성함
- ☐ 특별회계는 421억 6,186만 6천원으로 전년도예산액 대비 4.06% 증가한 16억 4,546만 2천원 증액 편성함

#### < 행정복지위원회 소관 예산안 총괄 >

(단위 : 천원,%)

회계별 \ 구 분		예산액	전년도예산액	증 감	증감률
합 계		746,518,288	732,026,321	14,491,967	1.98
일 반 회 계		704,356,422	691,509,917	12,846,505	1.86
특 별 회 계		42,161,866	40,516,404	1,645,462	4.06
	의료급여	26,415,866	24,615,404	1,630,462	6.62
	자치분권	15,916,000	15,901,000	15,000	0.09

#### 1) 세입예산

##### ☐ 일반회계 세입예산안

- 2020년 일반회계 세입예산안은 1조 592억 4,623만원으로 전년도 예산액 대비 0.61% 감소한 64억 8,759만 2천원 감액됨

**< 소관 부서별 세입예산 증감내역 >**

(단위 : 천원,%)

구 분	예산액	전년도예산액	비교증감	증감률
행정복지위원회	1,059,246,230	1,065,733,822	△ 6,487,592	△ 0.61
기 획 조 정 실	105,631,326	71,476,364	34,154,962	47.78
자 치 분 권 국	677,419,762	698,137,989	△ 20,718,227	△ 2.97
문화체육관광국	15,180,757	6,065,198	9,115,559	150.29
보 건 복 지 국	205,107,990	182,914,600	22,193,390	12.13
대 변 인	30	30	0	0.00
운 영 지 원 과	44,548,541	95,319,355	△ 50,770,814	△ 53.26
보건환경연구원	655,052	372,652	282,400	75.78
보 건 소	8,471,862	9,469,573	△ 997,711	△ 10.54
감 사 위 원 회	4	0	4	순증
읍 면 동	2,230,906	1,978,061	252,845	12.78

**□ 특별회계 세입예산안**

- 2020년 특별회계 세입예산안은 421억 6,186만 6천원으로 전년도 예산액 대비 4.06% 증가한 16억 4,546만 2천원 증액됨

**< 특별회계 세입예산 증감내역 >**

(단위 : 천원,%)

구 분	예산액	전년도예산액	비교증감	증감률
행정복지위원회	42,161,866	40,516,404	1,645,462	4.06
의료급여기금	26,245,866	24,615,404	1,630,462	6.62
자치분권	15,916,000	15,901,000	15,000	0.09

## 2) 세출예산

### □ 일반회계 세출예산안

- 2020년 일반회계 세출예산안은 7,043억 5,642만 2천원으로 전년도예산액 대비 1.86% 증가한 128억 4,650만 5천원 증액 편성함
- 부서별 증감내역을 보면

• 기 획 조 정 실	3,551,719천원	감액
• 자 치 분 권 국	2,994,943천원	감액
• 문 화 체 육 관 광 국	14,572,947천원	감액
• 보 건 복 지 국	35,392,474천원	증액
• 대 변 인	1,164,392천원	감액
• 운 영 지 원 과	2,609,597천원	증액
• 보 건 환 경 연 구 원	1,100,791천원	증액
• 보 건 소	3,507,072천원	감액
• 감 사 위 원 회	104,625천원	증액
• 읍 · 면 · 동	569,909천원	감액

### < 소관 부서별 예산 증감내역 >

(단위 : 천원,%)

구 분	예산액	전년도예산액	비교증감	증감률
<b>행정복지위원회</b>	<b>704,356,422</b>	<b>691,509,917</b>	<b>12,846,505</b>	<b>1.86</b>
기 획 조 정 실	21,819,415	25,371,134	△3,551,719	△14.00
자 치 분 권 국	27,701,395	30,696,338	△2,994,943	△9.76
문 화 체 육 관 광 국	119,720,205	134,293,152	△14,572,947	△10.85
보 건 복 지 국	356,741,211	321,348,737	35,392,474	11.01
대 변 인	2,222,538	3,386,930	△1,164,392	△34.38
운 영 지 원 과	129,434,962	126,825,365	2,609,597	2.06
보 건 환 경 연 구 원	7,232,200	6,131,409	1,100,791	17.95
보 건 소	21,305,856	24,812,928	△3,507,072	△14.13
감 사 위 원 회	1,961,646	1,857,021	104,625	5.63
읍 면 동	16,216,994	16,786,903	△569,909	△3.39

## □ 특별회계 세출예산안

- 2020년 특별회계 세출예산안은 421억 6,186만 6천원으로 전년도 예산액 대비 4.06% 증가한 16억 4,546만 2천원 증액 편성함

### < 특별회계 세출예산 증감내역 >

(단위 : 천원,%)

구 분	예산액	전년도예산액	비교증감	비율
행정복지위원회	42,161,866	40,516,404	1,645,462	4.06
의료급여기금	26,245,866	24,615,404	1,630,462	6.62
자치분권	15,916,000	15,901,000	15,000	0.09

## 4. 검토보고 요지

### 가 기획조정실 소관

#### 1 예산개요

##### 가. 세입예산

- 기획조정실 소관 2020년도 세입예산은 1,056억 3,132만 6천원으로 전년도 예산액 714억 7,636만 4천원 대비 341억 5,496만 2천원 증액 편성하였음

(단위 : 천원, %)

구 분	예산액	전년도예산액	비교증감	증감비율
총 계	105,631,326	71,476,364	34,154,962	47.78
정 책 기 획 관	40	30	10	33.33
예 산 담 당 관	105,525,271	71,378,755	34,146,516	47.84
대 외 협 력 담 당 관	0	0	0	0
규 제 개 혁 법 무 담 당 관	1,020	1,020	0	0.00
정 보 통 계 담 당 관	104,995	96,559	8,436	8.74

## 나. 세출예산

- 기획조정실 소관 2020년도 세출예산은 218억 1,941만 5천원으로 전년도 253억 7,113만 4천원 대비 35억 5,171만 9천원 감액되었음

(단위 : 천원, %)

구 분	예산액	전년도예산액	비교증감	증감률
기획조정실	21,819,415	25,371,134	△3,551,719	△14.00
일반회계	21,819,415	25,371,134	△3,551,719	△14.00
정책기획관	2,257,986	2,406,161	△148,175	△6.16
예산담당관	12,759,425	16,083,101	△3,323,676	△20.67
대외협력담당관	1,172,869	239,977	932,892	388.74
규제개혁법무담당관	386,159	397,928	△11,769	△2.96
정보통계담당관	5,242,976	6,243,967	△1,000,991	△16.03

## 2

## 검토의견

### 2 -1

### 일반회계

## 가. 세입예산

### 1) 현황

- 기획조정실 소관 2020년도 세입예산은 1,056억 3,132만 6천원으로 전년도 예산액 714억 7,636만 4천원 대비 341억 5,496만 2천원 증액 편성하였음

(단위 : 천원)

장 · 관 · 항		예 산 액	증감률	전년도예산액	증감률	비교증감	증감률
기획조정실 총계		105,631,326	100.00	71,476,364	100.00	34,154,962	47.78
200	세외수입	2,124,531	2.01	2,918,985	4.08	△ 794,454	△ 27.22
	210 경상적세외수입	58,275	0.06	53,050	0.07	5,225	9.85
	211 재산임대수입	58,000	0.05	53,000	0.07	5,000	9.43
	216 이자수입	275	0.00	50	0.00	225	450.00
	220 임시적세외수입	2,066,256	1.96	2,865,935	4.01	△ 799,679	△ 27.90
	221 재산매각수입	500,000	0.47	1,500,000	2.10	△ 1,000,000	△ 66.67
	223 과징금및과태료등	3,500	0.00	2,500	0.00	1,000	40.00
	224 기타수입	1,562,756	1.48	1,363,435	1.91	199,321	14.62
300	지방교부세	68,487,000	64.84	40,500,000	56.66	27,987,000	69.10
	310 지방교부세	68,487,000	64.84	40,500,000	56.66	27,987,000	69.10
	311 지방교부세	68,487,000	64.84	40,500,000	56.66	27,987,000	69.10
500	보조금	74,795	0.07	57,379	0.08	17,416	30.35
	510 국고보조금등	74,795	0.07	57,379	0.08	17,416	30.35
	511 국고보조금등	74,795	0.07	57,379	0.08	17,416	30.35
700	보전수입등및내부거래	34,945,000	33.08	28,000,000	39.17	6,945,000	24.80
	720 내부거래	34,945,000	33.08	28,000,000	39.17	6,945,000	24.80
	722 예탁금및예수금	34,945,000	33.08	28,000,000	39.17	6,945,000	24.80

## 2) 검토의견 (예산안 119쪽)

- 기획조정실 소관 2020년도 일반회계 세입예산은 1,056억 3,132만 6천원으로 전년도 예산액 714억 7,636만 4천원 대비 341억 5,496만 2천원 증액되었음

- ▶ (세외수입) 21억 2,453만 1천원으로, 전년도 본예산 대비 7억 9,445만 4천원을 감액 편성하였으며, 주요 세부내역은,



- 공유재산 대부료 : 5,800만원
- 공유재산 매각 수입금 : 5억원(전년 대비 △10억원)
- 지역상생발전기금 지원금 : 15억 2천만원
- 인터넷 스마트폰 과의존 해소사업 : 2,150만원\*

\* 과학기술정보통신부(한국정보화진흥원)에서 「세종시스마트심센터」 용도 지정 재원으로 가내시한 부담금

- ▶ (지방교부세) 전년도 본예산액 405억원 대비 279억 8,700만원 증액된 684억 8,700만원을 편성하였으며, 주요 세부내역은,

- 보통교부세 : 565억 6,900만원
- 부동산교부세 : 64억 1,800만원
- 소방안전교부세 : 55억원

· 전년 대비 교부세가 대폭 증가된 사유 및 보통교부세, 부동산 교부세, 소방안전교부세 산정방식, 향후 교부세 교부액 추계에 대한 설명이 요구됨

- ▶ (보조금) 7,479만 5천원으로, 전년 대비 1,741만 6천원을 증액 편성하였으며, 정보격차 해소지원사업에서 증액 편성된 것임

- ▶ (보전수입등 및 내부거래) 전년도 본예산액 280억원 대비 69억 4,500만원 증액된 349억 4,500만원을 편성하였으며, 지역개발기금 예수금을 증액 편성한 것임

- 지역개발기금 예수금은 지역개발사업 재원 조달을 위한 세입 부족분 보전을 위해 '19년 본 예산 280억원 차입에 이어 '19년 3회 추경에 50억원을 추가로 차입예정

- '20년도에 지역개발기금 예수금 349억 4,500만원을 활용하여 추진 예정인 사업은 다음과 같음

(단위:백만원)

용자처	사 업 명	부서	용자금액	용자조건
계	25건		50,000	
일반 회계	합계	17건	34,945	2.0%, 5년 거치, 10년 균분 상환
	문주천 재해예방사업	치수방재과	3,000	
	용수천 제방축조 및 호안정비공사	치수방재과	1,500	
	내창천 지방하천정비사업	치수방재과	3,000	
	대교천 지방하천정비사업	치수방재과	4,300	
	지역사회 활성화 기반조성 사업	참여공동체과	1,000	
	공공도서관 건립 지원	교육지원과	3,500	
	아름청소년수련관 건립	아동청소년과	3,000	
	농어촌보건소 등 이전신축	보건정책과	3,400	
	벤처밸리산업단지 용수도 건설	산업입지과	360	
	스마트그린산업단지 용수도 건설	산업입지과	440	
	공공급식지원센터 건립	로컬푸드과	3,000	
	농촌테마공원 조성(도도리파크)	로컬푸드과	2,000	
	조치원역 일원 도시재생 뉴딜사업	도시재생과	1,600	
	미호교 내진보강	도로과	700	
	부거실선(전의면 리도206호)도로확포장	도로과	500	
	시종시계 둘레길 조성	산림공원과	1,700	
	전의면 복کم 건립	공공건설사업소	1,945	
공기업 특별회계	농어촌생활용수개발 사업(8건)	상하수도과	15,055	

- 지역개발기금이 공기업특별회계에서 기금으로 전환된 '17.1월 이후 부터 현재까지 지역개발기금 용자 현황 및 향후 상환계획에 대한 상세한 설명이 요구됨

## 나. 세출예산

### ① 정책기획관

- 정책기획관 소관 2020년도 세출예산은 22억 5,798만 6천원으로 전년도 예산액 24억 616만 1천원 대비 1억 4,817만 5천원을 감액 편성하였음

(단위 : 천원, %)

구 분	예산액	전년도예산액	비교증감	증감률
정책기획관	2,257,986	2,406,161	△ 148,175	△ 6.16

## 1) 단위사업 현황

(단위 : 천원)

단위사업명	예산액	전년도예산액	비교증감
총 계	2,257,986	2,406,161	△ 148,175
시정 주요시책 관리 및 지원	353,690	309,600	44,090
주요정책개발	1,571,580	1,831,481	△ 259,901
조직관리	100,300	9,300	91,000
성과평가 강화	102,689	103,680	△ 991
의회협력	73,210	83,210	△ 10,000
기본경비	56,517	68,890	△ 12,373

## 2) 주요세부사업 검토의견

○ 시정기획조정(예산서 128쪽 / 설명서 II, 122쪽)

(단위 : 천원)

행정수도 완성 업무 추진 (220,000 감액) 100,000

- ▶ 행정수도 완성을 위한 여론조사 실시, 기획홍보 등에 필요한 1억 원을 편성하고자 하는 것임
- ▶ 세부 산출 내역은 아래와 같음
  - 행정수도 완성을 위한 기획 홍보 등 실시 : 7천만원
  - 행정수도 완성 관련 여론조사 실시(1회) : 1천만원
  - 행정수도 완성 홍보물 인쇄 및 제작(리플릿, 자료집 등) : 2천만원

- ▶ 市는 헌법에 ‘행정수도=세종시’ 명문화를 통한 행정수도 완성을 위해 2017년도부터 기획 홍보, 대국민 공감대 형성을 위한 사업 등 관련 예산을 편성하여 추진하고 있고,
- ▶ 민·관·정 공조를 통해 지속적으로 행정수도 완성을 위한 결의 대회, 토론회, 홍보활동 등을 추진하고 있음

\* 추진현황('17.1월~'19.9월) : 정치권 및 정부 건의 49회, 결의대회 4회, 정책 토론회 8회 등

- ▶ 주요 성과로는, 대통령 개헌안('18.3.26)에 수도조항 반영 및 국민적 공감대 형성, 국회 세종의사당 건립설계비 정부예산(10억) 반영 및 설치 관련 연구용역 추진, 행정안전부·과학기술정보통신부 등 미이전 부처 추가 이전 등이 있음
- ▶ 또한, '19년 4월 세종시 소재 중앙부처 공무원 대상 행정수도 관련 인식조사 결과, 행정수도 기능강화에 찬성한다는 응답이 89.7%, 행정수도로 온전한 기능수행 시 국가균형발전 및 지방분권이 강화된다는 응답이 86.2%, 국가 경쟁력 향상에 도움이 된다는 응답이 82.6%를 차지하는 성과를 보이기도 했음
- ▶ 행정수도 완성에 대한 국민적 공감대가 아직 압도적이지 않고, 행정수도가 다른 지역의 발전을 저해한다는 반감도 존재해 공감대 형성을 위한 기획 홍보 필요성이 있어 관련 예산 편성은 필요한 것으로 판단됨
- ▶ 아울러 '20년도에는 21대 국회의원을 대상으로 행정수도 관련 여론동향을 파악·분석하여 대응전략 수립자료로 활용예정에 있음

- ▶ 다만, '19년 관련 예산이 1회 추경에 2억 2천만원이 증액되어 3억 2천만원의 사업비가 확보되었으나, '19년 집행액이 1억 2,285만원 (집행을 38%)에 불과한 것에 대한 설명이 요구됨

○ 정책개발지원(예산서 128쪽 / 설명서II, 127~129쪽)

(단위 : 천원)

- 정책개발을 위한 시민 설문/만족도 조사 (신규) 40,000
- 시정 정책개발 연구용역 (50,000 감액) 150,000

- ▶ 市 주요 정책개발을 위해 시민들의 의견을 청취하고, 정책에 대한 시민 만족도를 조사해 정책에 반영하고자 사업비 4천만원을 신규 편성하고자 하는 것임
- ▶ 시민이 스스로 정책에 참여해서 결정하고, 중심이 되어 주도해 나가는 세종형 자치분권 모델인 '시민주권특별자치시' 실현을 위해 관련 예산 편성은 필요성이 있다고 판단됨
- ▶ 또한, 市 주요 정책에 대한 능동적 대처를 위해 예견되지 않았던 정책연구용역을 추진하는데 필요한 사업비 1억 5천만원을 편성하고자 하는 것임
- ▶ 정책연구용역 관련 예산은 '18년(2억 3천만원), '19년(2억원), '20년(1억 5천만원)으로, '20년 편성요구액은 전년 대비 25% 감액된 규모임
- ▶ 세종시는 전국 어느 도시보다 급변하고 있어, 예산편성이 안된 상태에서 예측하지 못한 시급성이 있는 현안과제 발생 시 사용하기 위한 정책개발 연구용역 POOL 예산 편성은 필요한 것으로 판단됨

- ▶ 다만, 특정사업 추진을 위한 사전 타당성 조사와 같이 소관부서에서 직접 예산에 편성하여 추진해야 할 용역이 포함되는 사례에 대한 문제가 지적되어 왔으나,
  - '19년 용역목록에도 '테마형 국립세종과학관 건립 타당성 연구용역', '장군면 복컴 건립 기본계획 수립 및 타당성 검토 연구용역' 등과 같이 특정사업 추진을 위한 사전 타당성 조사까지 여전히 POOL예산을 활용하고 있는 실정임
  - 따라서, 본 사업예산은 미처 예견되지 않은 중요 정책에 대한 연구용역만 수행하여 사업 예산 편성 목적에 부합할 수 있도록 지속적으로 노력해야 할 것임
- ▶ 또한, 2019년 행정사무감사에서 정책연구용역과 관련하여
  - 정책연구용역 결과는 비공개사유에 해당되지 않는 한 공개가 원칙이므로, 용역결과를 필요한 시민들이 활용할 수 있도록 정책연구관리시스템(프리즘)에 정책연구결과가 공개될 수 있도록 관리하고,
  - 연구용역의 필요성에 대해서도 철저히 검증하여 연구용역의 품질향상에 대한 지적과 개선 요구가 있었으므로 보다 내실있게 정책연구용역을 수행해야 할 것임

○ 정책개발지원(예산서 129쪽 / 설명서II 132~133쪽)

(단위 : 천원)

- 대전세종연구원(국가균형발전지원센터 운영)출연금 (신규) 174,542
- ▶ 대전세종연구원(국가균형발전지원센터 운영)출연금은 '20년 3월부터 운영 예정인 '세종특별자치시 국가균형발전지원센터' 공공위탁을 위한 대전세종연구원 출연금 1억 7,454만 2천원을 편성한 것임
- ▶ 국가균형발전지원센터 설치는 「세종특별자치시 국가균형발전지원센터 설치 및 운영에 관한 조례」가 제57회 임시회에서 의결되어 설치 근거는 마련되었고,

- 일반회계 세출예산에 반영하기 위해서는 「지방재정법」 제18조제3항에 따라 미리 해당 지방의회의 의결을 얻어야 하므로, 이번 제59회 정례회에 출연 동의안을 상정한 상태로, 사전절차를 이행중임
- ▶ 또한, 국가균형발전 지원 정책 관련 연구 기능 강화 및 센터 운영 초기 사업의 안정적 추진을 위해 대전세종연구원(세종연구실)에 '공공위탁'을 추진하려는 것으로,
  - 「지방자치법」 제104조(사무의 위임) 및 「세종특별자치시 국가균형발전지원센터 설치 및 운영에 관한 조례」제4조(위탁운영)에 따라 공공단체에 속하는 대전세종연구원에 위탁 가능함
- ▶ 아울러, 센터 직원 3명(센터장(5급상당), 팀장(7급상당), 간사(8급상당)) 채용에 따른 인건비는 「지방공무원 보수규정」의 임기제 및 별정직 공무원 연봉기준의 하한액을 적용하였고, 출연 동의 및 센터 직원 채용 절차 등을 고려해 '20년 3월 개소예정인 점을 감안하여 10개월치 인건비를 반영하는 등 관련 예산 편성은 적절하다고 판단됨

< 출연금 산출내역 >

(단위:천 원)

구분		예산액	비고
합계		174,542	
민 간 위탁금	인건비	129,071	○ 지방공무원 보수규정(연봉) - (센터장) 59,188,000원*10/12 - (팀 장) 42,713,000원*10/12 - (간 사) 37,635,000원*10/12 - (법정부담금) 인건비*11%
	관리비	17,271	○ 사무관리비 1,821,000원 ○ 공공운영비 - 관리비, 통신비 등 2,650,000원 ○ 사무기기 임차 1,000,000원 ○ 여비 1,800,000원 ○ 자산취득비 10,000,000원 - 책상, 의자, 캐비닛, 파티션 등(3조) - 컴퓨터, 모니터, 소프트웨어(3조) - 기타 사무집기 등
	운영비	28,200	○ 운영위원회 회의 2,100,000원 ○ 유관기관 간담회 800,000원 ○ 민간교류협력사업 2,000,000원 ○ 정책개발 및 조사연구비 6,000,000원 ○ 국가균형발전을 위한 정책 토론회 6,000,000원 ○ 행정수도 완성 등 현안대응 정책토론회 등 8,000,000원 ○ 홈페이지 제작 및 관리 3,300,000원

## 2 예산담당관

- 예산담당관 소관 2020년도 세출예산은 127억 5,942만 5천원으로  
전년도 예산액 160억 8,310만 1천원 대비 33억 2,367만 6천원  
감액 편성하였음

(단위 : 천원, %)

구 분	예산액	전년도예산액	비교증감	증감률
예산담당관	12,759,425	16,083,101	△3,323,676	△20.67

### 1) 단위사업 현황

(단위 : 천원)

단위사업명	예산액	전년도예산액	비교증감
총 계	12,759,425	16,083,101	△3,323,676
효율적 재정운영	212,664	212,816	△152
효율적 재정관리	49,200	67,600	△18,400
효율적 재정확보	319,400	352,100	△32,700
지방공기업 관리	2,640,684	2,671,469	△30,785
공유재산의 효율적 관리	1,836,800	1,675,500	161,300
보전지출	660,000	0	660,000
예비비	7,000,000	11,058,886	△4,058,886
기본경비	40,677	44,730	△4,053



## 2) 주요세부사업 검토의견

- 공유재산 관리(예산서 134쪽 / 설명서 II, 165~166쪽) (단위 : 천원)
  - 공공요금 및 제세(재해복구공제비, 손해배상공제비) (163,300 증액) 1,796,300
- ▶ 공유재산의 권리보전 조치를 취하기 위한 지방재정공제사업 추진에 필요한 경비 17억 9,630만원을 편성하는 것임
- ▶ ‘지방재정공제사업’은 지방자치단체 건물·시설물의 재해복구 및 영조물 또는 업무수행으로 인한 손해배상에 대비하기 위하여 공제(보험) 가입하는 것으로, 운영기관은 한국지방재정공제회\*임
  - \* 「한국지방재정공제회법」에 따라 설립 / 행정자치부, 지자체, 지방공사,공단, 조합 등 364개 회원이 가입되어 있는 자치단체 지원 전문보험사
- ▶ 세종시는 출범 이후 행복도시건설청으로부터 무상귀속 시설물 및 각종 사업시행 등에 따른 공유재산 증가로 공제 가입건수가 매년 지속 증가\*하고 있는 실정이며, ‘20년도에도 신규가입 수요를 고려하여 ‘19년도 공제회비에 10%를 증액하여 편성하였음

### □ 최근 3년간 공제가입 현황

(단위 : 천원, 건 / '19.10.31.기준)

공제상품		2017 년도		2018 년도		2019 년도		비 고
		가입건수	공제회비	가입건수	공제회비	가입건수	공제회비	
계		2,974	926,830	3,123	1,284,376	3,342	1,460,636	
재해 복구	건물·시설물	429	348,838	453	627,614	473	726,285	화재대물 배상 포함
	지방관공선	3	454	3	972	3	1,056	
손해 배상	영 조 물	2,538	504,097	2,661	573,632	2,860	649,923	
	업 무	3	9,402	5	16,304	5	19,564	
	행 정 종 합	1	64,039	1	65,854	1	63,808	

- ▶ 공제가입 수요 증가와 비례하여 관련 예산도 매년 증액\*편성하는 것으로 특별한 문제는 없는 것으로 판단되나, '20년도 신규 가입 예상수요에 대한 설명이 요구됨

\* 891,663천원('17년도) → 1,338,000천원('18년도) → 1,633,000천원('19년도) → 1,796,300천원('20년도)

- ▶ 다만, 사고에 따른 지급사례는 매해 감소하고 있으나, '19년 행정 사무감사에서 '영조물 관리 철저'에 대한 지적 및 개선 요구가 있었으므로, 사고가 난 구간에서 동일 사고가 발생하지 않도록 신속히 안전조치가 이루어질수 있도록 영조물 관리에 보다 철저를 기해야 할 것임

#### □ 최근 3년간 사고처리 현황

(단위 : 천원, 건 / '19.9.30.기준)

공제상품	연도별	공제회비	지급보험금	사고처리 현황			
				계	면책종결	처리중*	지급종결
건물·시설물 재해복구	2019	720,783	-	1	-	1	-
	2018	619,523	16,785	3	-	2	1
	2017	299,008	115,407	5	2	1	2
영조물 손해배상	2019	648,596	52,449	77	8	30	39
	2018	573,632	83,883	107	34	7	66
	2017	504,097	199,166	128	35	-	93
행정 손해배상	2019	63,808	-	1	-	1	-
	2018	65,854	19,930	2	-	-	2
	2017	64,040	100	1	-	-	1

○ 지방채 이자상환(예산서 135쪽)

(단위 : 천원)

통화금융기관차입금이자상환

(신규) 660,000

(직장어린이집 증축 외 15개 사업 지방채 차입 이자상환)

- ▶ '19년 3회 추경에 발행예정인 지방채 300억원(금융기관 차입금)에 대한 차입이자 상환경비 6억 6천만원을 신규 편성하려는 것임
- ▶ '19년도 세입이 당초 예산 대비 큰 폭으로 감소하여, 세수 부족분을 충당하고자 '19년 3회 추경과 연계하여 지방채 발행 예정이나, 공공자금관리기금(1.466%)을 활용하지 않고, 금융기관 융자(농협 2.2%(예상))를 활용 예정인 부분에 대한 설명이 요구됨
- ▶ 아울러 '20년에 발행 예정인 지방채 736억원(일반회계 551억, 특별회계 185억)의 차입선 및 상환계획(원금, 이자)에 대한 설명이 필요함

○ 예비비(예산서 135쪽)

(단위 : 천원)

- 예비비(일반예비비)

(1,457,366 감액) 3,000,000

- ▶ 예측할 수 없는 예산 외의 지출 또는 예산 초과 지출에 충당하기 위한 사업예산인 예비비 30억원을 편성하는 것임
- ▶ 예비비는 「지방자치법」 제129조 및 「지방재정법」 제43조에 따라 '예측할 수 없는 예산 외의 지출 또는 예산 초과 지출에 충당하기 위하여 일반회계 예산 총액의 100분의 1 범위 내의 금액을 예비비로 예산에 계상' 하도록 의무하고 있음

- ▶ 그러나, 예비비는 편성 목적에서 보듯이 예산편성시기와 집행시기의 불부합으로 인한 예측할 수 없는 꼭 필요한 경비에 대하여 집행하기 위한 것이므로, 꼭 필요한 경우에 한하여 집행하도록 제한하고 있어 매년 미집행률이 높은 것이 현실이나,

※ 최근 3년간 일반예비비 집행 현황

(단위:천원)

연도	편성액	지출 결정액	잔 액	집행내역	비고
2019	3,306,844	-	3,306,844	집행내역 없음	일반회계 예산 총액 (1,278,742 백만원)의 100분의 0.38
2018	12,498,060	699,364	11,798,696	<ul style="list-style-type: none"> <li>- 세종우체국 사무실 임차 (102,000천원)</li> <li>- 하천수사용료 부당이득반환 청구소송 패소 관련 반환금 법정이자 부족분(13,249천원)</li> <li>- 교통공사 운전원 파업 (5.53~6.8)으로 인한 전세버스 임차(231,660천원)</li> <li>- 교통공사 운전원 파업 (6.9~6.30)으로 인한 전세버스 임차 및 홍보비(352,455천원)</li> </ul>	일반회계 예산 총액 (1,250,797 백만원)의 100분의 0.99
2017	10,080,000	319,021	9,760,979	<ul style="list-style-type: none"> <li>- 구)의회청사 입주기관 이전에 따른 리모델링 (164,021천원)</li> <li>- 7월 집중호우로 인한 수해 복구(대박리, 부용리 / 38,000천원)</li> <li>- 7월 집중호우로 인한 수해 복구(달전1리, 원성2리, 읍내2리, 달전2리 / 95,000천원)</li> </ul>	일반회계 예산 총액 (1,100,441 백만원)의 100분의 0.92

- ▶ 조직개편에 따른 사무실 임차료\*로 예비비를 집행한 사례가 있어 '19년 행정사무감사에서 '예비비 집행 철저'에 대한 지적 및 개선요구가 있었으므로, 인력 증원처럼 추계가 가능한 사업은 예비비

지출이 아닌 사전에 예산을 확보해야 할 것임

\* '18년 예비비 : 세종우체국 사무실 임차(1억 2백만원)

- ▶ '20년 예산편성에는 일반회계 총액 1조 2,005억원의 0.25%에 해당하는 30억원을 편성하였으며, 최근 3년간 예비비 편성 및 집행내역을 보면, 시(市)에서 일반예비비 편성을 줄여나가려는 노력은 바람직하다고 판단됨
- 앞으로도 불가피한 지출소요에 대처할 수 있는 최소한의 범위 내에서만 편성할 수 있도록 지속적으로 노력해야 할 것임

### ③ 대외협력담당관

- 대외협력담당관 소관 2020년도 세출예산은 11억 7,286만 9천원으로 전년도 예산액 2억 3,997만 7천원 대비 9억 3,289만 2천원 증액 편성하였음

(단위 : 천원, %)

구 분	예산액	전년도예산액	비교증감	증감률
대외협력담당관	1,172,869	239,977	932,892	388.74

#### 1) 단위사업 현황

(단위 : 천원)

단위사업명	예산액	전년도예산액	비교증감
총 계	1,172,869	239,977	932,892
상생협력	415,494	43,500	371,994
국제화 기반 확립	721,609	194,477	527,132
대외협력	9,600	2,000	7,600
기본경비	26,166	0	26,166

## 2) 주요세부사업 검토의견

○ 국제교류 협력 (예산서 137쪽 / 설명서 II, 186~7쪽)

(단위 : 천원)

- 국제기구 유치 및 운영지원

(신규) 508,526

▶ 市가 유치 추진 중인 3개 국제기구 사무공간 임차료 지원을 위한 국제부담금 5억 852만 6천원을 편성하는 것임

▶ 국정과제\* 및 시정3기 공약에도 해당하는 국제기구 유치는 행복 도시특별법 제63조의8\*\*에 국제기구 부지의 매입 및 시설의 건축에 필요한 비용이 지원가능한 근거가 있음

\* (국정과제) 세종시를 명실상부한 행정중심복합도시로 육성

- 세종시에 국제기구 유치지원(국정과제 #78-2 / 4대 복합·혁신과제) 추진

(시정3기 공약) 국제기구 유치(#6)

\*\* 제63조의8(연구기관, 국제기구, 종합병원 및 대학에 대한 지원) ① 국가는 도시기능 활성화를 위하여 필요하다고 인정하는 경우에는 예정지역에 입주하는 국내외 연구기관, 국제기구, 종합병원 및 「국가과학기술 경쟁력 강화」를 위한 이공계지원 특별법」 제2조 제2호의 대학에 부지의 매입 및 시설의 건축에 필요한 비용을 지원할 수 있다.

▶ '20년에 시 공공청사 등에 입주 예정인 3개 국제기구 사무공간 임차료 세부 산출내역은 아래와 같음

- 아시아산림협력기구(AFoCO) : 2억 7,200만원(어진동 복합커뮤니티센터)

- 유네스코 세계유산해석국제센터: 1억 7,249만 5천원(3생활권 광역복지지원센터)

- 유네스코 물안보 국제연구교육센터: 6,403만 1천원(지방자치센터)

- ▶ 특히, 유네스코 세계유산해석국제센터 유치는 市를 비롯해 행복 도시건설청과 문화재청 등 3개 기관이 업무협약을 맺어 市는 입주 공간 제공을, 행복청은 건축비 지원을, 문화재청은 센터 유치업무를 각각 담당하고 있는 상황임
- ▶ 또한 국제기구 유치를 위해 타시도와 경쟁 중으로, 타시도\*는 공관 임차료 지원 외에 운영비지원, 인력파견 등을 지원하고 있어, 市도 행정수도 세종의 국제적 위상을 높이는 데 기여할 국제기구 유치를 위해 공관임차료 지원은 필요한 것으로 판단되나, 현재 3개 국제기구 유치 진행 상황에 대한 설명이 요구됨

\* (인천) 총 16개, 총 419명(외 266명/내 153명), 총 87억원(부담금 49억/임차료 등 38억)  
 (서울) 총 33개(정부간기구 11개), 임차료 지원

○ 국제교류 협력 (예산서 137쪽 / 설명서 II, 193~4쪽)

(단위 : 천원)

- 사무관리비(외국공무원연수(K2H)사업)	(신규)	10,800
- 공공운영비(외국공무원연수(K2H)사업)	(신규)	4,500
- 외빈초청여비(외국공무원연수(K2H)사업)	(신규)	9,600

- ▶ 대한민국시도지사협의회 주최로 시행하는 외국 지방공무원 초청 연수 프로그램(K2H) 신규 추진을 위한 사업비 2,490만원을 편성하려는 것으로, 세부 산출내역은 다음과 같음

구분	사 업 내 용
사무관리비	(산출내역) 10,800천원 ○ 외국공무원 연수(K2H) 주택임차료 : 9,000천원(500천원*2명*9개월) ○ 연수생 숙소 생활용품구입비(침구류, 주방용품, 소모품 등) : 1,800천원 (편성사유) 외국공무원 연수생 생활에 필요한 비용 및 연수 비용
공공운영비	(산출내역) 4,500천원 ○ 외국공무원 연수(K2H)생 숙소관리비, 인터넷 이용료 등 : 4,500 (250천원*2인*9개월)
외빈초청여비	(산출내역) 9,600천원 ○ 연수생활비 : 7,200천원 (400천원*2인*9개월) ○ 지방시찰여비 등 : 2,400천원

- ▶ 1999년 시작된 K2H(Korea Heart to Heart)프로그램은 현재까지 30개국 866명의 연수생을 배출한 한국과 외국 간 교량 역할을 담당할 차세대 인재 양성 프로그램으로, 한국과 외국 지자체 간 우호협력 강화 및 친한(親韓)·지한(知韓)인사 양성을 목적으로 하며, 시도지사협의회와 초청 지자체간 비용 부담은 아래와 같이 같음

구분	대한민국시도지사협의회	초청 지자체
비용 부담	<ul style="list-style-type: none"> <li>○ 연수활동비 (400천원/월)</li> <li>○ 외국인 전용 보험 가입(상해+의료)</li> <li>○ 사전교육비용 일체</li> <li>○ 중간·수료워크숍 비용 일체</li> </ul>	<ul style="list-style-type: none"> <li>○ 연수활동비 (400천원/월)</li> <li>○ 숙소 관련 제반 비용 (생활비품, 관리비 및 공공요금 등)</li> <li>○ 외국인건강보험료 (6개월 이상 의무가입, D-4비자 21.2까지 가입유예)</li> <li>○ 중간·수료워크숍 출장교통비</li> </ul>

- ▶ '20년도에 市가 초청 예정인 외국 지자체 소속 공무원은 WACA\* 회원도시인 터키, 말레이시아 공무원 2명(예정)으로, 市 행정 경험을 통해 친세종 인사 확보 및 WACA 활성화 등에 도움이 될 것으로 판단되나, 이들이 연수기간 동안 맡을 구체적인 업무에 대한 설명이 요구됨



\* WACA(World Administrative Cities Association / 세계행정도시연합)

- **출범** : 2018년(앙카라(터키)에서 열린 창립총회를 통해 정식출범)
- **회원국** : 세종(한국/사무국), 앙카라(터키/의장국), 브라질리아(브라질), 푸트라자야(말레이시아), 누르술탄(카자흐스탄), 이슬라마바드(파키스탄)
- **목적** : 행정도시 간 상생협력 및 국제 네트워크 형성, 정보 공유
- **회의** : 총회 및 집행이사회를 격년제로 개최

## 4 규제개혁법무담당관

- 규제개혁법무담당관 2020년도 세출예산은 3억 8,615만 9천원으로 전년도 예산액 3억 9,792만 8천원 대비 1,176만 9천원 감액 편성하였음

(단위 : 천원, %)

구 분	예산액	전년도예산액	비교증감	증감률
규제개혁법무담당관	386,159	397,928	△ 11,769	△ 2.96

### 1) 단위사업 현황

(단위 : 천원)

단위사업명	예산액	전년도예산액	비교증감
<b>총 계</b>	<b>386,159</b>	<b>397,928</b>	<b>△ 11,769</b>
법제역량 강화	37,800	51,640	△ 13,840
공정한 행정쟁송 운영	179,860	159,690	20,170
내실있는 규제개혁	9,590	17,000	△ 7,410
시민참여정책개발	37,500	62,800	△ 25,300
행정혁신 강화	11,800	8,500	3,300
성과중심 청렴행정 구현	68,151	63,018	5,133
납세자 권리보호	4,000	0	4,000
기본경비	37,458	35,280	2,178

## 2) 주요세부사업 검토의견

○ 자치입법 기능 강화 (예산서 139쪽 / 설명서 II, 209~210쪽) (단위 : 천원)

- 무료법률상담실 운영 (13,000 감액) 1,000
- 무료법률상담관 수당 (변동없음) 25,800

- ▶ 시민을 대상으로 한 민사·가사·형사·세무 등 생활법률 무료상담 운영에 필요한 예산 2,680만원을 편성하는 것임
- ▶ 市는 「세종특별자치시 무료법률상담실 설치 및 운영 조례」에 따라 시민의 일상생활에서 발생하는 각종 법률고충 해소를 위해 무료법률상담실을 설치해 운영하고 있음
- ▶ 무료법률상담실은 아래와 같이 운영됨
  - (법률상담) 매주 수요일 / 시청(608-1호), 고용복지+센터(조치원)  
매주 금요일 / 시청(608-1호)
  - (세무상담) 매월 첫째 수요일/ 시청(608-1호), 고용복지+센터(조치원)
- ▶ 법률상담관은 변호사 28명 및 세무사 10명으로 구성되어 있으며, 상담수당은 1회 3시간 기준으로 15만원이 지급됨.

‘20년도 수당(기타보상금) 2,580만원의 산출 근거는 다음과 같음

- (법률상담) 15만원×2개소×50회 = 1,500만원  
15만원×1개소×48회 = 720만원
- (세무상담) 15만원×2개소×12회 = 360만원

- ▶ 최근 3년간 법률상담은 1,247건, 세무상담은 118건으로 매해 상담 실적이 증가하는 등 법에 익숙하지 않은 사회·경제적 약자와 일반 시민들에게 무료로 법률상담 서비스를 제공함으로써, 시민들의 기본적 인권 옹호와 법률복지 증진에 이바지할 수 있을 것으로 판단됨

< 최근 3년간 상담실적 >

(‘19.10월말 기준) / (단위 : 건)

연도	계	법률상담	세무상담
2017	<b>322</b>	293	29
2018	<b>473</b>	433	40
2019	<b>570</b>	521	49

- ▶ 한편, 법제·소송 담당 공무원들에게 법규 및 판례 검색 등 법률 정보를 제공하던 ‘로앤비 법률서비스’는 시 재정 여건 및 국가법령 정보센터에서 무료로 일부 자료 검색이 가능한 점을 고려하여 유료 서비스 비용 1,300만원을 전액 감액하고, 무료법률상담실(2개소) 운영에 필요한 사무관리비 1백만원만 편성하였음

○ 합리적 소송업무 관리 (예산서 139쪽 / 설명서 II, 212쪽) (단위 : 천원)

- 변호사수임료 (20,000 증액) 140,000

- ▶ 행정·민사소송 시 변호사를 소송대리인으로 선임하기 위한 착수금과 승소사례금 지급에 필요한 사업비 1억 4천만원\*을 편성하고자 하는 것으로, 산출근거는 아래와 같음

- 수임료(1억 4천만원) : 5백만원(1건당 착수금 및 승소사례금) × 28건

- ▶ 현재 일부 소송의 경우 변호사 강제주의\*에 따라 소속직원이 아닌 변호사를 소송대리인으로 선임하여야 하고, 소송규모가 크고, 이해관계가 복잡하거나, 법리적으로 심도있는 검토가 필요한 소송의 경우 승소율 제고를 위해 변호사를 소송대리인으로 선임하고 있음

\* (변호사 강제주의) 「민사소송법」 제87조에 따른 민사소송 및 행정소송 중 「공익사업을 위한 토지 등의 취득 및 보상에 관한 법률」에 따른 손실보상 소송은 의무적으로 변호사를 선임하여야 함

- ▶ 가파르게 성장하고 있는 세종시의 경우, 최근 3년간 155건의 행정·민사 소송 등이 제기되었음. 이 중 변호사 선임건수는 70건으로, 승소율은 85.7%이며, 이는 직원이 직접 수행한 소송 69건의 승소율 81.2%보다 높은 승소율을 보임
- ▶ 또한, 시세 확장에 따라 변호사를 소송대리인으로 선임해야하는 사건은 증가될 가능성이 있어 예산증액의 필요성이 있다고 판단됨

○ 납세자 권리보호(예산서 142쪽 / 설명서 II, 225쪽) (단위 : 천원)

- 납세자보호 제도 홍보물 제작 등 (신규) 2,000

- ▶ 지방세기본법이 납세자보호관을 전 지방자치단체에 의무적으로 배치하여 납세자 권리보호업무를 수행하도록 개정·시행됨에 따라 납세자의 권익보호 업무를 전담하는 납세자 보호 담당이 '19.7월 신설되었음

- ▶ 주요 업무는 지방세 고충 민원, 체납처분 등 권리보호요청 처리, 세무조사 연기·연장 결정, 납세자권리헌장 준수 등으로, 납세자의 입장에서 부당한 지방세 부과에 대한 신속한 권리구제 업무를 추진하며, 납세자 보호제도 안내를 위한 홍보물 제작비용 2백만원을 편성하는 것임
- ▶ 신설된 납세자보호관에 대한 제도 홍보가 시급하다고 판단되며, 세출 예산으로 요구한 홍보물 제작 뿐만 아니라 다양한 시정 홍보 채널을 활용해 납세자보호관에 대한 적극적인 홍보를 추진할 필요성이 있으며, 향후 납세자보호 업무 추진 계획에 대한 설명이 요구됨

## **5 정보통계담당관**

- 정보통계담당관 소관 2020년도 세출예산은 52억 4,297만 6천원으로 전년도 예산액 62억 4,396만 7천원 대비 10억 99만 1천원 감액 편성하였음

(단위 : 천원, %)

구 분	예산액	전년도예산액	비교증감	증감률
정보통계담당관	5,242,976	6,243,967	△ 1,000,991	△ 16.03

## 1) 단위사업 현황

(단위 : 천원)

단위사업명	예산액	전년도예산액	비교증감
총 계	5,242,976	6,243,967	△ 1,000,991
정보화 촉진 기반조성	122,615	230,331	△ 107,716
정보화서비스 운영 및 지원	402,940	290,272	112,668
정보보호체계 강화	1,088,407	994,161	94,246
행정정보화추진	1,250,523	1,865,805	△ 615,282
정보통신 인프라의 현대화	1,944,500	2,257,186	△ 312,686
통계인프라구축	386,423	543,992	△ 157,569
기본경비	47,568	62,220	△ 14,652

## 2) 주요세부사업 검토의견

○ 정보보호 운영 관리 (예산서 145쪽 / 설명서Ⅱ, 244~246쪽) (단위 : 천원)

- 바이러스 백신 구매 등 (4,257 증액) 77,471
- 웹방화벽, 디도스 차단시스템, 보안USB 취득 (76,958 증액) 241,578

▶ 바이러스 백신 구매, 보안용품 구입 등을 위한 사업비 7,747만 1천원  
 및 웹방화벽, 디도스차단시스템 등 정보보호시스템 보강에 필요한  
 사업비 2억 4,157만 8천원을 편성하는 것임

- ▶ 신종 악성코드 및 랜섬웨어 차단을 위해 연 단위로 라이선스 갱신을 해야 하는 등 지속적으로 백신 보안패치 구매가 필요함
- ▶ 또한, 최근 사이버 공격\*이 고도화, 지능화되고 지속적으로 증가하고 있어 사이버 공격을 탐지·차단하기 위하여 내구연한(5년)이 경과한 노후된 기존장비('12년 도입)를 고성능 장비로 교체하고자 하는 것임

\* 공격현황 : '12년(5,463천건)→ '14년(5,128천건) → '16년(9,732천건) → '18년(8,754천건)

- ▶ 웹방화벽, 디도스 차단시스템 등 정보보호시스템 성능 부족 시 대용량 사이버 공격 차단이 불가능해, 개인정보 유출 방지 및 행정 정보 보호를 위해 장비 교체예산은 필요한 것으로 판단됨

○ 행정업무망과 인터넷통신망 분리 (예산서 149쪽 / 설명서II, 268~271쪽) (단위 : 천원)

- 행정업무망과 인터넷통신망 분리 장비 (129,000 감액) 200,000

- ▶ 해킹을 통한 악성코드 감염 및 개인정보 유출사고 방지를 위해 市는 행정업무망과 인터넷통신망을 분리시키는 망분리 사업을 추진하고 있으며, '20년도에는 개인정보 보유량이 많은 복지 관련 부서\*에 대한 망 분리 사업 시행을 위해 자산취득비 2억원을 편성하려는 것임

\* 복지관련 5개 부서의 개인정보 보유현황 : 자치분권과(346,148건), 노인장애인과(52,158건), 복지정책과(23,740건), 보건정책과(21,360건), 여성가족과(15,914건)

▶ 세부 산출 근거

구 분	품 명	단가(원)	수 량	합계(원)
합 계				200,000,000
PC	인터넷용 PC	886,000	129	114,294,000
	모니터	230,000	129	29,670,000
보안프로그램	백신	50,000	129	3,944,820
	패치관리시스템	44,000	129	2,554,200
	매체제어 에이전트	30,580	129	3,483,000
	자료저장방지	20,000	129	7,095,000
	파일전송 에이전트	26,000	129	5,676,000
부대장비	KVM스위치	258,720	129	33,374,880

- ▶ 중앙 행정기관이 망분리가 완료됨에 따라 최근 망분리가 안된 지자체를 해킹하여 중요문서 유출 및 국가시설을 마비시키는 공격 사례\*가 지속적으로 증가하고 있어, 개인정보를 대량 보유하고 있는 복지 관련 부서에 대한 망분리 사업은 시급히 추진되어야 한다고 판단됨

\* ('18.3월) 2개 지자체 해킹 후 타지자체 업무시스템 해킹 발생

('18.6월) 1개 지자체 해킹 후 중앙부처 업무시스템 해킹 발생

('18.10월) 6개 지자체 해킹 후 중앙부처 업무시스템 해킹 발생

('19.3월) 2개 지자체 해킹 후 중앙부처 업무시스템 해킹 발생

- ▶ '17년에 시작된 망분리사업은 '19년도까지 연차별 단계적으로 본청 1층~2층까지 망분리를 추진했으며, '20년도에는 본청 4층의 복지 관련 5개 부서를 대상으로 망분리를 확대 하려는 것임

< 망분리 사업현황 >

(2017년) 본청 2층 망분리 시범적용 및 인프라 구축(7억 3,600만원)

\*대상(3개 부서) : 대변인, 미래전략담당관, 정보통계담당관

(2018년) 망분리 관련 보안장비 보강(1억 3,000만원)

(2019년) 본청 1층 망분리 적용 및 기능 개선 (3억 2,900만원)

\*대상(3개 부서) : 세정과, 민원과, 토지정보과



- ▶ 다만, 지속적으로 증가하고 있는 지자체 대상 사이버 공격으로부터 행정정보 유출을 방지하기 위해서는 市 산하 전 부서에 대한 망 분리 사업이 필요하다고 판단되므로, 추가 망분리 계획에 대한 설명이 요구됨

○ 정보통신 인프라 조성 (예산서 148쪽 / 설명서 II, 259~260쪽) (단위 : 천원)

- 시내버스 및 공공시설 공공와이파이 통신회선료, (57,626 증액) 272,480
- 마을방송장비 유지관리 등
- 마을방송 장비구입 (신규) 251,541

- ▶ 시정안내 및 재난·재해상황의 신속한 전달을 위한 마을방송시설 설치·운영하고, 유동인구 밀집지역에 공공 와이파이(Wi-Fi) 설치·운영에 필요한 사업비 5억 2,402만 1천원을 편성하는 것임

- ▶ 市에서는 ‘읍·면 마을방송시스템 현대화 계획을 수립(3개년 계획)’하여 마을방송시설 신규설치, 무선장비 설치, 10년 이상된 노후장비의 교체 등의 사업을 추진하고 있음

※ ('17년) 3억 4,700만원 → ('18년) 4억 4,400만원 → ('19년) 3억 5천만원→ ('20년) 2억 5,154만 1천원

- '20년도에는 아래와 같이 장비를 설치 및 교체할 예정임

· 무선마을방송시스템 송신기 : 2,154만 1천원(2,154,100원×10대)

· 무선마을방송시스템 옥내스피커 : 1억 8천만원(30만원×600대)

· 마을방송 노후앰프 교체 : 5천만원(250만원×20대)

- 또한, 마을방송장비 유지관리비도 8,211만 2천원을 편성하였음

- ▶ 마을방송 청취가 어려워 지속적으로 민원이 발생했던 읍·면 지역주민들의 마을방송 사각지대 해소를 위해 '17년도부터 추진한 본 사업의 추진경과에 대한 설명이 요구됨
- ▶ 또한, 현 정부에서는 가계 통신요금 경감을 위해 국정과제로 공공와이파이 확산사업을 추진 중이며, 시에서도 유동인구가 많은 공공시설(414개소) 및 버스(286대)에 공공와이파이 설치를 완료하였음
- 이에 대한 '20년도 공공와이파이 통신회선료는 아래와 같음

- 시내버스(1차) : 5,799만 6천 원(27,000원 × 179대 × 12월)
- 시내버스(2차) : 5,649만 6천 원(44,000원 × 107대 × 12월)
- 시내버스(3차) : 360만원(30,000원 × 20대 × 6월) ※2020년 사업분
- 공공시설 : 7,167만 6천 원(33,000원 × 181개소 × 12월)

< 공공와이파이 설치 현황 >

구 분	'13년	'14년	'15년	'16년	'17년	'18년	'19년	합계
계	63	68	42	1	16	222	288	700
공공시설	63	68	42	1	16	43	181	414
시내버스	-	-	-	-	-	179	107	286

- ▶ 공공와이파이 설치사업 추진으로 인한 가계통신비 인하효과로 시민의 경제적 부담을 덜어줄 것으로 기대됨. 다만, 공공와이파이는 불특정 다수가 이용함에 따라 보안이 취약해, 휴대단말기 이용 및 보안에 미숙한 시민과 어르신들이 개인정보 등을 해킹당할 위험이 높아질 것이 우려되므로, 이에 대한 보완책이 있는지 설명이 요구됨
- 또한, 공공와이파이 설치 사업의 중장기 계획이 있는지, 이에 대한 설명이 요구됨

## 2 -2 특별회계

- 해당없음

## 나 자치분권국 소관

### 1 예산개요

#### 가. 세입예산

- 자치분권국 소관 2020년도 세입예산액은 6,933억 3,576만 2천원으로 전년도예산액 7,140억 3,898만 9천원 대비 207억 322만 7천원 감액 편성하였음

(단위 : 천원, %)

구 분	예산액	전년도예산액	비교증감	증감률
총 계	693,335,762	714,038,989	△ 20,703,227	△ 2.90
일반회계	677,419,762	698,137,989	△ 20,718,227	△ 2.97
자 치 분 권 과	32,300	30,300	2,000	6.60
참 여 공 동 체 과	2,325,623	3,069,500	△ 743,877	△ 24.23
세 정 과	673,874,209	695,038,189	△ 21,163,980	△ 3.05
세 원 관 리 과	1,187,630	0	1,187,630	순증
특별회계	15,916,000	15,901,000	15,000	0.09
자 치 분 권 과	15,916,000	15,901,000	15,000	0.09

## 나. 세출예산

- 자치분권국 소관 2020년도 세출예산액은 295억 6,947만 5천원으로 전년도예산액 322억 8,433만 8천원 대비 27억 1,486만 3천원 감액 편성하였음

(단위 : 천원, %)

구 분		예산액	전년도예산액	비교증감	증감률
총 계		29,569,475	32,284,338	△2,714,863	△8.41
일반회계		27,701,395	30,696,338	△2,994,943	△9.76
자치분권과	자 치 분 권 과	17,944,409	17,935,985	8,424	0.05
	참 여 공 동 체 과	7,885,542	11,403,276	△3,517,734	△30.85
	세 정 과	1,469,975	1,138,491	331,484	29.12
	세 원 관 리 과	401,469	218,586	182,883	83.67
특별회계(자치분권)		1,868,080	1,588,000	280,080	17.64
자치분권과	자 치 분 권 과	237,080	0	237,080	순증
	참 여 공 동 체 과	1,631,000	1,588,000	43,000	2.71

## 2

## 검토의견

## 2-1

## 일반회계

## 가. 세입예산

## 1) 현황

- 자치분권국 소관 2020년도 일반회계 세입예산액은 6,774억 1,976만 2천원으로 전년도예산액 대비 207억 1,822만 7천원(2.97%) 감액됨

(단위 : 천원)

구분		예산액	전년도예산액	비교증감
일반회계		677,419,762	698,137,989	△20,718,227
100	지방세수입	670,800,000	692,200,000	△21,400,000
110	지방세	670,800,000	692,200,000	△21,400,000
111	보통세	613,600,000	625,800,000	△12,200,000
112	목적세	55,300,000	63,700,000	△8,400,000
113	지난년도수입	1,900,000	2,700,000	△800,000
200	세외수입	4,179,478	2,747,780	1,431,698
210	경상적세외수입	187,978	184,930	3,048
211	재산임대수입	1,500	0	1,500
212	사용료수입	2,000	2,000	0
213	수수료수입	100	100	0
216	이자수입	184,378	182,830	1,548
220	임시적세외수입	3,991,500	2,562,850	1,428,650
224	기타수입	2,991,500	1,645,750	1,345,750
225	지난년도수입	1,000,000	917,100	82,900
500	보조금	2,440,284	3,190,209	△749,925
510	국고보조금등	2,440,284	3,190,209	△749,925
511	국고보조금등	2,440,284	3,190,209	△749,925

## 2) 검토의견 (예산안 158~161쪽)

○ 자치분권국 소관 2020년도 일반회계 세입예산액은 6,774억 1,976만 2천원으로 전년도 6,981억 3,798만 9천원 대비 207억 1,822만 7천원 감액 되었음

▶ (지방세 수입) 6,708억원(△214억) 세부내역은,

- 취득세 2,041억원(△943억원)
- 등록면허세 86억원(△37억원)
- 주민세 94억원(11억원 증액)
- 재산세 896억원(21억원 증액)
- 자동차세 458억원(△31억원)
- 담배소비세 160억원(19억원 증액)
- 지방소비세 1,679억원(903억원 증액)
- 지방소득세 722억원(△65억원)
- 지역자원시설세 122억원(4억원 증액)
- 지방교육세 431억원(△88억원)
- 지난년도수입 19억원(△8억원)

▶ (세외수입) 41억 7,947만 8천원(14억 3,169만 8천원 증액) 세부내역은,

- 공유재산 임대료 150만원(순증)
- 주민등록자료 사용료 200만원(전년도 동일)
- 정보공개수수료 10만원(전년도 동일)
- 기타이자수입 1억 8,437만 8천원(154만 8천원 증액)
- 그외수입 29억 9,150만원(13억 4,575만원 증액)
- 지난년도 수입 10억원(8,290만원 증액)

- ▶ (보조금) 24억 4,028만 4천원(△7억 4,992만 5천원) 세부내역은,
  - 국고보조금 9억 9,728만 4천원(2억 3,307만 5천원)
  - 국가균형발전특별회계보조금 14억 4,300만원(△9억 8,300만원)
  
- ▶ '20년도 세입의 큰 변화는 공동주택 입주물량 감소와 경기침체 및 부동산 투기지역 지정에 따른 부동산 거래의 급감 등의 영향으로 지방세 세수가 전년도 대비 대폭 감소되었으나, 시정 3기 역점사업 및 신규 사업의 세출 수요는 증가하여 시급성·효과성 등 우선순위에 따라 재원의 효율적 배분이 필요한 시기로 판단됨
  
- ▶ (지방세) 공동주택 입주물량 변동\*('21년 정점)에 따라 등락이 지속됨에 따라 지방세 세입\*\*의 유동적 흐름이 발생됨
 

\* '19년 8,829호 / '20년 4,062호 / '21년 6,596호 / '22년 2,712호 / '23년 2,712호 / '24년 4,990호

\*\* '19년 6,922억원 / '20년 6,708억원 / '21년 7,097억원 / '22년 6,505억원 / '23년 6,536억원 / '24년 7,049억원
  
- ▶ (세외수입) 인구 증가, 지가상승 등에 따라 재산 임대수입 및 사용료 수입 등 소폭으로 증가가 예상됨
  
- ▶ (보조금) 사회적기업 관련(청사진 프로젝트) 국고보조사업의 축소로 소폭 감소하였음

※ '20 ~ '24년 세목별 지방세 세입 중기추계자료(표 추가)

(단위 : 억 원)

구 분		2020년	2021년	2022년	2023년	2024년
지 방 세 ( 증 감 률 )		6,708	7,097 (5.8%)	6,505 (△8.3%)	6,536 (0.5%)	7,049 (7.8%)
거 래 세		2,127	2,410	1,766	1,785	2,169
	취 득 세	2,041	2,307	1,686	1,702	2,069
	등록면허세	86	103	80	83	100
보 유 세		1,354	1,441	1,493	1,545	1,616
	재 산 세	896	950	985	1,022	1,072
	자 동 차 세	458	491	508	523	544
소 득·소 비 세		2,561	2,519	2,554	2,500	2,510
	지방소득세	722	741	758	775	794
	지방소비세	1,679	1,615	1,631	1,557	1,545
	담배소비세	160	163	165	168	171
기 타		666	727	692	706	754
	주 민 세	94	98	101	105	108
	지 역 자 원 시 설 세	122	132	138	144	154
	지방교육세	431	478	435	444	486
	자 <del>년</del> 년도 수입	19	19	18	13	6



## 나. 세출예산

### ① 자치분권과

- 자치분권과 소관 2020년도 세출예산은 179억 4,440만 9천원으로 전년도예산액 179억 3,598만 5천원 대비 842만 4천원 증액 편성하였음

(단위 : 천원, %)

구 분	예산액	전년도예산액	비교증감	증감률
자치분권과	17,944,409	17,935,985	8,424	0.05

#### 1) 단위사업 현황

(단위 : 천원)

단위사업	예산액	전년도예산액	비교증감
자치분권과	17,944,409	17,935,985	8,424
선진자치행정 실현	758,798	367,032	391,766
여론동향관리	16,720	17,720	△ 1,000
기록물관리 기반조성	408,120	500,380	△ 92,260
상생협력체계 구축	578,878	506,083	72,795
주민행정서비스 품질 향상	156,570	140,640	15,930
자치분권제도 추진	59,000	352,920	△ 293,920
공정한선거관리지원	17,680	0	17,680
기본경비	47,643	50,210	△ 2,567
내부거래지출	15,901,000	16,001,000	△ 100,000

## 2) 주요세부사업 검토의견

- 통일기반 조성사업 추진 및 단체 지원(예산서 168쪽/사업설명서Ⅲ 17쪽) (단위 : 천원)
  - 세종시 남북교류협력위원회 운영 (신규) 1,000
- ▶ 남북교류협력기금의 운용·관리 및 남북교류협력사항 심의를 위한 남북교류협력위원회 운영에 필요한 사업비 100만원을 편성하고자 하는 것임
- ▶ 남북교류협력위원회는 「세종특별자치시 남북교류협력에 관한 조례」 제9조에 따라 구성되어 남북교류협력에 관한 사항을 심의하고 자문하는 기능을 담당함
- ▶ '18년 10월, 16명의 위원으로 구성되어, 기금 운용계획안 심의 및 남북교류 연구과제 발표 등 총 2회 회의를 개최하였음
- ▶ 남북교류협력위원회의 운영비는 '19년도 남북교류협력 기금으로 500만원을 편성하였으나, '20년도에는 일반회계의 '통일기반 조성사업 추진 및 단체지원' 세부사업에 위원회 운영 예산을 편성한바, 편성 기준에 대한 집행부의 설명으로 본 사업 예산이 정확한 회계구분에 따라 편성되어 적절히 집행될 수 있도록 확인이 필요함
- 통일기반 조성사업 추진 및 단체지원(예산서 168쪽/사업설명서Ⅲ 19~20쪽) (단위 : 천원)
  - 민주평화통일자문회의 평화통일사업 (변동없음) 30,000
- 바르게살기운동 활성화(예산서 172쪽/사업설명서Ⅲ 70~71쪽, 74~75쪽) (단위 : 천원)
  - 바르게살기 건전생활문화운동 (변동없음) 18,000
  - 바르게살기 바른 삶 실천다짐대회 (2,600 증액) 10,000

- **적십자봉사회 활성화(예산서 172쪽/사업설명서Ⅲ 78~81쪽)** (단위 : 천 원)
  - 적십자봉사회 자원봉사활동사업 (변동없음) 22,000
  - 어르신과 함께하는 한마음 대회 (변동없음) 7,500
  - 적십자봉사회 전국 봉사원 대회 참가 (변동없음) 3,600
- **자유총연맹 활성화(예산서 173쪽/사업설명서Ⅲ 84쪽, 88쪽)** (단위 : 천 원)
  - 자유총연맹 전국 고교생 토론대회 예선 (변동없음) 2,700
  - 자유수호 희생자 합동 위령제 (변동없음) 3,320

- ▶ 자치분권과 소관 사업 중 각종 행사 참여에 대한 민간이전비 산출 내역상 식비의 지급기준이 1만원 이하 내역 부기사업으로, 제 53회 제5차 행정복지위원회 회의 중 식비 예산의 편성이 4.8천원 부터 1만원 까지 상이한 부분에 대하여 명확한 기준을 제시할 필요성에 대하여 지적한 바 있음
- ▶ '20년도 보조사업별 예산 편성 내역을 살펴본 바,

사 업 명(17개 사업)	식비 예산액	비 고
이통장연합회 연찬회	10천 원	민간이전
민주평화통일자문회의 평화통일사업	6천원, 4.8천원, 8천원 (교육기관 식비)	최소 / 민간이전
이북5도 행사참가 등 지원(7개 사업)	10천 원	민간이전
범죄예방 활동사업	10천 원	민간이전
전국 새마을지도자대회 참가	10천 원	민간이전
새마을지도자역량강화 연찬회	10천 원	민간이전
세종시 새마을지도자대회	10천 원	민간이전
새마을 국민교육	5천원 (교육기관 식비)	민간이전
바르게살기 전국대회	10천 원	민간이전
바르게살기 건전생활문화운동(2개 사업)	9천 원, 10천 원	민간이전

바르게살기 바른 삶 실천다짐대회	17천 원	최대 / 민간이전
적십자봉사회 자원봉사활동 사업(3개사업)	10천 원, 8천 원, 8천 원	민간이전
어르신과 함께하는 한마음대회	8천 원	민간이전
적십자봉사회 전국 봉사원대회 참가	8천 원	민간이전
자유총연맹 국민교육	10천 원	민간이전
자유총연맹 전국 고교생 토론대회 예선	8천 원	민간이전
자유총연맹 전국 한마음대회 참가	10천 원	민간이전

- ▶ 17개 사업 중 식비 1만원 미만인 사업은 5개 사업으로 '20년도 예산 편성시 작년과 동일한 기준으로 예산이 편성된 것으로 보임
- ▶ 따라서, 집행부로부터 사업별 식비 예산의 편성 기준을 청취하여 차이가 발생할 특별한 사유가 없을 경우 일정한 기준(1만원)으로 통합 조정할 필요성도 있다고 판단됨

○ 주요시정 역점시책관리(예산서 169쪽/사업설명서Ⅲ 29쪽) (단위 : 천원)

－ 해맞이 행사 (7,800 증액) 57,800

- ▶ 2021년 새해를 맞아 지역별(동지역 1개소, 읍지역 1개소, 면지역 7개소) 해맞이 행사를 지원하고자 필요한 예산 5,780만원을 편성하는 것임
- ▶ 그동안 AI확산 차단을 위해 '16~'18년 새해 해맞이 행사를 미개최 하였으며, 3년만에 '19년 해맞이 행사를 개최하여 많은 시민들의 참여로 의미 있는 시간을 가진 것으로 보고되었음
- ▶ '19년 해맞이 행사 당시 3년만에 개최되는 행사로 예상보다 많은 시민들이 참여하여, '21년도 해맞이 행사는 보다 내실있는 행사를 위해 780만원을 증액하여 편성한 것으로 보임

- ▶ 다만, 읍·면의 경우 행사 참여자가 관내 기관·단체의 구성원 위주로 참석이 되고, 동 지역 행사로 읍·면민이 참석도 하고 있음
- ▶ 따라서, 해맞이 행사 지원 지역을 축소·개편하여 기관·단체 위주가 아닌 일반시민 모두가 참석하여 새해 소망을 기원하는 행사로 검토해 볼 필요성이 있으며, 추운 날씨 속에 많은 시민들이 모이는 행사로 안전사고 등 예방 및 대책 마련 또한 고려될 사항임

○ 인권보장 및 증진 (예산서 173쪽 / 사업설명서Ⅲ 94쪽) (단위:천원)

- 제2차 인권 기본계획 연구용역 (신규) 50,000

- ▶ 제2차 인권보장 및 증진 기본계획 수립을 위한 연구용역비 5,000 만원을 편성하는 것임
- ▶ 이번 연구용역은 「세종특별자치시 인권보장 및 증진에 관한 조례」 제6조에 따라 5년마다 인권보장 및 증진 기본계획을 수립토록 되어 있어, 제1차 기본계획 수립('16년 2월) 후 제2차 기본계획 수립을 위한 사전 절차로 판단됨
- ▶ 제2차 기본계획 수립을 위한 연구용역을 수행하기 위하여 정책연구용역 심의위원회를 원안 가결('19. 9. 24.) 하였음
- ▶ 제1차 기본계획은 '인권중심, 행정주심 세종시' 조성을 위한 8대 추진과제(33개 세부사업) ① 무장애도시(5개사업) ② 성평등특별자치시(4개사업) ③ 어르신 행복도시(4개사업) ④ 가족 행복도시(9개사업) ⑤ 상생발전도시(3개사업) ⑥ 다문화국제도시(2개사업) ⑦ 인권교육·문화도시(2개사업) ⑧ 인권거버넌스 도시(4개사업) 사업을 추진 중에 있음

- ▶ 제2차 기본계획은 제1차 세종시 인권보장 및 증진 기본계획 과제의 이행상황을 분석하고 세종시 인권환경 진단 및 국내·외 인권행정 관련 사례 조사를 통해 제2차 세종시 인권보장 및 증진 5개년 기본계획을 수립 할 계획임
- ▶ 본 용역의 수행을 통해 세종시의 특성(계획도시, 행정도시, 도농복합도시 등)을 반영하고 제1차 기본계획에서 변화된 사회·문화적 현상을 반영한 세종시민의 인권보장 및 증진 계획이 수립·발굴 될 수 있도록 소관 부서의 적극적인 노력이 필요함
- ▶ 또한, 수행 과제는 여러 부서에서 추진하고 있는 바, 부서간 긴밀한 협력을 통해 세종시민의 인권이 향상될 수 있도록 철저를 기할 필요성이 있음

## 2 **참여공동체과**

- 참여공동체과 소관 2020년도 세출예산은 78억 8,554만 2천원으로 전년도예산액 114억 327만 6천원 대비 35억 1,773만 4천원 감액 편성하였음

(단위 : 천원, %)

구 분	예산액	전년도예산액	비교증감	증감률
참여공동체과	7,885,542	11,403,276	△3,517,734	△30.85

### 1) 단위사업 현황

(단위 : 천원)

단위사업	예산액	전년도예산액	비교증감
참여공동체과	7,885,542	11,403,276	△3,517,734
주민 자치 실현 및 행정서비스 품질 향상	746,415	337,136	409,279
마을공동체 저변 확대	39,000	38,000	1,000
사회적경제조직 발굴 육성	2,515,950	2,007,800	508,150
사회적기업 지원 및 육성	1,890,000	2,155,000	△265,000
마을기업 지원 및 육성	542,000	730,000	△188,000
지역균형개발	2,108,500	4,781,000	△2,672,500
기본경비	43,677	42,340	1,337

## 2) 주요세부사업 검토의견

- 주민자치센터 운영 활성화(예산서 176쪽/사업설명서Ⅲ 114~117쪽) (단위 : 천원)
- |                               |            |        |
|-------------------------------|------------|--------|
| - 읍면동 주민자치위원 역량강화 워크숍         | (변동없음)     | 30,000 |
| - 주민자치센터 프로그램 경연대회            | (변동없음)     | 15,000 |
| - 주민자치박람회 홍보관 개최 운영           | (변동없음)     | 70,000 |
| - 읍면동 주민자치센터 자매결연 및 교류사업지원    | (2,000 증액) | 12,000 |
| - 주민자치프로그램 전국경연대회 참가지원        | (변동없음)     | 3,000  |
| 주민자치위원 워크숍 운영 지원 및 지방자치박람회 참관 | (변동없음)     | 10,000 |
| - 주민자치센터 프로그램 경연대회 시상금        | (1,000 증액) | 20,000 |
- ▶ 「세종특별자치시 주민자치센터 설치 및 운영 조례」 제7조에 근거하여 추진되는 주민자치센터 운영과 관련된 사업 예산 1억 6,000만원을 편성하는 것임
- ▶ 집행부는 「세종특별자치시 자치분권특별회계 설치 및 운영 조례」을 제정(2018.11.12.)하여 시민의 자치분권을 실현하기 위하여 자치분권특별회계를 설치하고, 제4조제2항\*에 따라 세출사업을 다음과 같이 규정하였음

1. 「세종특별자치시 시민참여 기본 조례」 등에 따라 **주민참여에 의하여 결정된 사업 및 교육사업 등**
2. 「세종특별자치시 주민자치센터 설치 및 운영 조례」에 따른 **주민자치센터 운영에 관한 비용**
3. 「세종특별자치시 마을공동체 만들기 지원 조례」에 따른 **마을공동체 지원 사업**
4. 「세종특별자치시 사회적경제 육성 지원에 관한 조례」에 따른 **사회적경제조직 지원 사업**
5. 「세종특별자치시 지역축제 육성 및 지원에 관한 조례」에 따른 **지역문화 행사 비용**
6. 그 밖에 시장이 자치분권 실현을 위하여 필요하다고 인정하는 사업 등



- ▶ 특별회계의 세출사업 제2호에는 주민자치센터 운영에 관한 비용을 명시하고 있으며, 위에 명시한 사업들은 「세종특별자치시 주민자치센터 설치 및 운영 조례」 제7조(운영)에 근거하여 사업계획을 수립하고 있는 바, 세부사업의 회계구분(일반회계/특별회계)이 적정한 것인지 확인이 필요하다고 판단됨

○ 시민주권회의 운영(예산서 176~177쪽/사업설명서Ⅲ 118~119쪽) (단위 : 천원)

- 시민주권회의 참석수당 (30,000 증액) 175,000
- 시민주권회의 정기총회 (신규) 8,000

- ▶ 세종시 시민주권회의에 참석한 위원에게 지급하는 수당 및 정기총회 개최 비용을 위한 예산 1억 8,300만원을 편성하는 것임
- ▶ 시민주권회의는 시민주권 도시를 위해 시의 주요정책의 수립·집행·평가, 현안사업 해결, 행정 개선 등을 심의·자문하는 기구로 「시민참여기본조례」에 근거하여 266명(위촉직 239, 당연직 27), 11개 분과위원회로 구성되어 있음
- ▶ 시민주권회의는 연 1회의 정기회의와 월 1회 개최하는 분과위원회와 기획운영위가 있으며, 분과위별 안건 발굴을 위한 수시 회의를 개최하여, '19년 현재까지 총 91회를 개최하여 예산액 1억 6,5230만원 중 1억 610만원을 집행(11.14.기준)하였음
- ▶ '20년도는 현재 위촉직 위원의 인원과 분과별 정례회 개최 횟수 등을 고려 편성하고, 연 1회 정기총회를 개최하도록 규정하고 있어 총회 행사를 위한 운영비 8백만원을 신규로 편성하게 되었음

- ▶ 시민이 중심이 되는 시민주권 특별자치시 구현을 위한 추진계획에 따라 다양한 시민참여형 제도를 추진하여 행정안전부 주관 국정 목표 실천 지자체 경진대회 우수상, 주민자치형 공공서비스 구축 우수사례 경진대회 우수상 등 전국적인 성공 모델로 자리 잡음
- ▶ '20년도 세종형 자치분권 모델 완성을 위하여 시민의 적극적인 시정 참여가 중요한 만큼 시민참여로 운영되는 시민주권회의의 예산 편성은 타당성이 있다고 판단됨

○ **복합커뮤니티센터 운영 및 지원(예산서 177쪽/사업설명서Ⅲ 120~121쪽)** (단위 : 천원)

- 복합커뮤니티센터 운영 인력 지원 (신규) 322,416
- ▶ 복합커뮤니티센터의 안정적 운영 및 주민 이용편의 증진을 위한 기간제근로자 인건비 3억 2,241만 6천원을 편성하려는 것임
- ▶ '19.9월 현재 복검은 13개소가 운영 중으로 평일 9시부터 22시, 주말 9시부터 18시까지 시설개방을 통해 지역 주민의 커뮤니티 공간 및 문화·체육 시설 등 복리증진을 위한 다양한 시설을 이용할 수 있도록 운영되고 있음
- ▶ 복검 운영상 나타난 문제점으로 대두 되는 사항은 △운영인력 부족으로 시설 개방이 미흡 △긴급상황 발생시 대체인력 부재임
- ▶ 현재 복검별 공업직 1명이 배치되어 복검 전체의 시설 안전을 점검하고 있어 해당 직원의 부재시 긴급상황에 대체할 수 인력이 없는 문제점과 평일 야간 및 주말 개방을 위하여 자원봉사자·공공 근로자 등을 활용하고 있으나, 근무시간이 불규칙하고 전문성이 부족한 문제점이 대두되고 있음

- ▶ 따라서, 복검별 운영 인력 지원 사업을 통하여 안정적 시설 개방 및 운영을 도모하고자 하는 것으로, 시설 안전점검을 위한 인력은 공무원으로 채용(운영지원과)하고, 시설 대관 및 민원 해결 등을 위한 기간제근로자 12명을 채용하고자 하는 것임

<근무 형태(예시)>

- |   |
|---|
| <ul style="list-style-type: none"> <li>- 공업직 : (월~금) 9시 ~ 18시, 주5일 근무</li> <li>- 공무원 : (화~금) 13시 ~ 22시, (토) 9시~18시, 주5일 근무</li> <li>- 기간제 : (일~목) 9시 ~18시, 주 5일 근무</li> </ul> |
|---|

- ▶ 기간제근로자(공무원) 채용을 통해 복검의 효율적 관리·운영 서비스 제고를 통한 이용 주민의 편익 증진에 기여할 것으로 판단됨

○ 소규모 주민편익사업(예산서 180쪽/사업설명서Ⅲ 139쪽)

(단위 : 천원)

- |                   |           |         |
|-------------------|-----------|---------|
| - 소규모 주민편익사업(시설비) | (560,000) | 100,000 |
|-------------------|-----------|---------|

- ▶ 노후되고 위험한 시설의 보수와 주민 건의사업, 긴급수해공사 등 긴급을 요하는 소규모공공시설의 안전관리를 위한 예산 1억원을 편성하는 것임
- ▶ 자치분권특별회계 설치에 따라 읍·면·동 지역의 소규모주민편익사업과 추정예산 5백만원 이상의 주민편익사업으로 구분되어 집행되고 있는 사업임
- ▶ '19년도 사업추진 실적은 33건이 신청·접수되어 처리 완료 또는 진행중이며, 집행액은 15억 8,100만원 임
- ▶ '19년도 예산액 대비 84.8% 감액되어, 사업목적을 달성하기에는 편성 예산액이 과소 계상된 것으로 보이는 바, 적정한 예산이 편성될 필요성이 있음

### 3 세정과

- 세정과 소관 2020년도 세출예산은 14억 6,997만 5천원으로 전년도 예산액 11억 3,849만 1천원 대비 3억 3,148만 4천원을 증액 편성하였음

(단위 : 천원, %)

구 분	예산액	전년도예산액	비교증감	증감률
세정과	1,469,975	1,138,491	331,484	29.12

#### 1) 단위사업 현황

(단위 : 천원)

단위사업	예산액	전년도예산액	비교증감
세정과	1,469,975	1,138,491	331,484
선진세무행정 실현	594,605	324,970	269,635
체계적인 지방세 관리	822,396	742,621	79,775
기본경비	52,974	70,900	△ 17,926

#### 2) 주요세부사업 검토의견

- 지방세 신고 관리(예산서 184쪽 / 설명서Ⅲ 202쪽) (단위 : 천원)
  - 지방세 고지서 우편요금 (21,110 증액) 118,010
- 지방세 부과 관리(예산서 184쪽 / 설명서Ⅲ 204쪽) (단위 : 천원)
  - 지방세 고지서 우편요금 (22,500 증액) 63,000
- 재산세 부과 관리(예산서 186쪽 / 설명서Ⅲ 213쪽) (단위 : 천원)
  - 재산세 고지서 우편요금 (22,990 증액) 227,500

- ▶ 각종 지방세의 부과 및 납세 고지서 송달을 위한 우편 요금 4억 851만원을 편성하는 것임
- ▶ 지방세의 부과·징수에 따른 고지서의 송달 방법은 세무공무원의 교부 또는 우편 및 전자송달의 방법으로 하고, 납세고지서 및 독촉장은 1매당 세액이 30만원 미만이면 일반우편의 방법으로 할 수 있도록 관계 법령 및 「세종특별자치시 시세 기본 조례」에 규정하고 있음
- ▶ '19년 대비 인구증가, 입주 물량 및 등록차량 증가 등 변화하는 환경 여건을 반영하여 지방세 관련 우편요금을 증액 편성하였음
- ▶ 지방세의 납부는 지방자치단체의 자주재원으로 우리시의 살림을 꾸려 나가는데 매우 중요하다고 할 수 있음
- ▶ 현 시대는 1인 가구가 증가하고, 바쁜 일상으로 종이 우편의 확인이 어려워 종종 체납이 발생하는 등 지방세 고지·납부 개선의 필요성이 증가됨
- ▶ 이에 따라, 행정안전부는 시대의 흐름에 맞춰 납세자 편의를 위한 '모바일 전자고지 서비스'를 시행하고 있음
- ▶ 이 서비스는 일상 속 대중화된 스마트폰의 카카오페이, 네이버페이, 페이코 등 간편결제 앱을 설치하고 '모바일 전자고지 서비스'를 신청하면 전자송달로 고지서를 받을 수 있는 시스템임

- ▶ 집행부도 지방세 납부 방법 개선을 통해 세수 증대와 우편료 예산이 절감될 수 있도록 적극적인 홍보가 필요하다고 판단됨

○ 안정적 세입기반 구축 (예산서 183쪽 / 설명서Ⅲ 188쪽) (단위 : 천원)

- 지방세 연구기능 강화 (496 증액) 91,394

- ▶ 지방세 제도 및 행정의 발전에 필요한 연구·조사·교육 등을 위하여 설립(2011.2.28.)된 한국지방세연구원에 대한 출연금 9,139만 4천 원을 편성하는 것임
- ▶ 집행부는 '20년도 한국지방세연구원의 출연금 예산 편성을 위해 의회 사전 동의 절차를 이행(제58회 임시회) 하였음
- ▶ 출연금의 산정 기준은 「지방세기본법」 제152조 및 같은 법 시행령 제94조 규정에 따라 매년 전전년도 보통세 세입 결산액의 1.5/10,000를 출연하도록 규정하고 있음
- ▶ 이에 따라, '20년도 한국지방세연구원에 대한 市의 출연금 규모는 2018년도 보통세 세입결산액(6,093억원)의 0.015%에 해당하는 9,139만 4천원을 편성한 것임

\* 한국지방세연구원 출연금 현황

(단위 : 천원)

구 분	'15년	'16년	'17년	'18년	'19년	'20년
출 연 금	29,290	53,134	70,302	67,930	90,898	91,394
증 가 율	-	81.4%	32.3%	△3.4%	33.8%	0.5%

- ▶ 정부는 국세-지방세의 비율 개선을 현재 8:2비율을 '22년까지 7:3으로, 최종 6:4까지 목표로 하고 있음

- ▶ 비율 개선을 통해 매년 지방세 세입의 증가로 출연금의 규모 또한 증가될 것으로, 한국지방세연구원의 실적 또는 기여도 등에 따른 출연금 규모가 산정될 수 있도록 출연금 산정 기준 개선을 위한 적극적인 노력이 필요 하다고 판단됨
- ▶ 또한, 세종시는 한국지방세연구원의 운영 주체로써 세종시 특성에 맞는 지방세 제도 개선, 정책 발굴을 위한 과제 의뢰 및 세무공무원의 교육 등 한국지방세연구원을 적극적으로 활용할 필요가 있다고 판단됨

○ 안정적 세입기반 구축 (예산서 183~184쪽 / 설명서Ⅲ 200쪽) (단위 : 천원)

- 차세대 지방세정보시스템 구축 (294,553 증액) 327,236

- ▶ 차세대 지방세정보시스템 구축(2단계)사업에 필요한 예산 3억 2,723만 6천원을 편성하는 것임
- ▶ 본 사업예산은 3년에 걸친 차세대지방세정보시스템 구축사업비 중 2020년도 2단계 사업 소요예산을 분담 기준에 따라 분담한 소요예산임

(단위: 억원)

구분	세부사업	계	1단계('19년)	2단계('20년)	3단계('21년)
합계		1,668 (100%)	195 (0.8%)	556 (28.2%)	917 (71%)
국 비	S/W개발	541 (32%)	98	239	204
지방비	장비, 자료이관 등	1,127 (68%)	97	317	713
세종시 분담금		11.5 (1.03%)	1.0	3.3	7.2

※ 우리 시 분담금(2단계) : 327,236천원 (지방비 317억원의 1.03%)

- ▶ '차세대지방세정보시스템'은 지방세 납부서비스 위택스와 세무행정 시스템('05년 구축)의 노후화된 정보시스템을 전면 개편하는 사업으로

3단계 사업으로 추진되며, 1단계는 세무행정 업무 절차 전반을 자동화하는 지능형 지방세 업무환경을 구현하고, '20년부터 시작되는 2·3단계 사업은 지능형 세무행정서비스 및 빅데이터·인공지능(AI) 등 최신키텍놀을 접목한 대국민 납세편의 서비스 구축을 계획하고 있음

- ▶ 시스템 구축에 참여하는 전국 지자체가 일정한 산정기준에 따라 사업비를 분담하는 내용으로 특별한 문제가 없으며, 필요한 예산으로 판단됨

#### 4 세원관리과

- 세원관리과 소관 2020년도 세출예산은 4억 146만 9천원으로 전년도 예산액 2억 1,858만 6천원 대비 1억 8,288만 3천원 증액 편성하였음

(단위 : 천원, %)

구 분	예산액	전년도예산액	비교증감	증감률
세원관리과	401,469	218,586	182,883	83.67

##### 1) 단위사업 현황

(단위 : 천원)

단위사업	예산액	전년도예산액	비교증감
세원관리과	401,469	218,586	182,883
효율적인 체납액 관리	368,439	207,386	161,053
숨은 세원 발굴	3,300	11,200	△7,900
기본경비	29,730	0	29,730



## 2) 주요세부사업 검토의견

- 지방세 체납액 징수(예산서 187쪽 / 사업설명서Ⅲ 222쪽) (단위 : 천원)
  - 지방세 세입징수 민간포상금 (3,000 감액) 3,000
  - ▶ 탈루제보, 은닉재산 신고, 세원 발굴 등에 기여한 민간인에 대한 포상금 300만원을 편성하는 것임
  - ▶ 「세종특별자치시 세입 징수포상금 지급 조례」를 제정(2013. 1. 7.), 세정발전과 세입증대에 이바지한 공무원과 민간인에 대한 포상금 지급 근거를 마련하였음
  - ▶ 세종시는 도시개발 및 인구급증에 따라 세수규모가 확대되고 있으며, 이와 비례하여 지방세 체납도 증가\*됨에 따라 탈루세원·은닉재산 및 숨은 세원을 찾아내는 일이 점차 중요한 문제로 대두되고 있음
- \* 연도별 이월 체납액('18년도 204억원, '19년도 230억원, '20년도 250억원)
- ▶ 따라서, 불법적인 세금회피 사례, 고의체납자 은닉재산 신고 유도를 통해 조세정의 실현과 실질적인 세입 증대를 위한 민간인 포상금 지급의 필요성은 타당할 것임
- ▶ 하지만, 민간인 포상금이 최초 편성된 '18년도부터 현재까지 관련 예산 집행 사례('19년 1건, 46,210원)가 적어, 민간인 포상금 예산을 50% 감액 편성하게 되었음
- ▶ 집행부에서는 본 제도가 정착되어 시의 세수 증대와 더불어 선진화된 시민의식 속에서 공정과세 및 공정납부가 정착될 수 있도록 적극적인 사업 홍보가 필요하다고 판단됨
- ▶ 아울러, '18년도와 '19년도 행정사무감사에서 고액 체납세금 징수를 위한 전문직종 종사자 채용 및 전문징수팀 운영 등을 권고하였음

- ▶ 매년 개인 체납자 및 고액체납자의 증가는 市의 재정 악화와 시정발전을 저해하는 요소로, 적극적인 징수활동을 통한 성실납세자와 형평성 도모 및 건전한 납세풍토 조성에 노력해야 할 것임

○ 지방세 체납액 징수(예산서 187쪽 / 사업설명서Ⅲ 219~221쪽) (단위 : 천원)

- 일반운영비 (17,730 증액) 101,378

○ 세외수입 체납액 징수(예산서 188쪽 / 사업설명서Ⅲ 226~228쪽) (단위 : 천원)

- 일반운영비 (4,400 증액) 68,438

- ▶ 지방세 및 세외수입 체납액 징수를 위한 체납처분 등 세원관리에 필요한 경비 1억 6,981만 6천원을 편성하는 것임

- ▶ 자체세입(지방세,세외수입)징수율 및 자체세입(지방세,세외수입)체납징수율은 재정효율성을 판단하는 중요한 자료로, 지방세 및 세외수입의 체납액 징수를 위한 행정처리에 필요한 경비를 편성한 것임

- ▶ 市는 급증하는 세무행정 수요에 효과적으로 대응하고자 '19년 하반기 조직개편을 통해 세정담당관을 지방세 부고와 지방세 제도·정책을 담당하는 '세정과'와 지방세 및 세외수입 징수를 담당하는 '세원관리과'로 분리하여,

① 체납 징수목표 달성으로 지방재정확충에 기여하였고,

(이월체납 82억, 고액체납 26억 징수<sup>(9월 기준)</sup>)

② 건전 납세풍토 조성을 위한 체납처분 및 행정제재를 강화하였으며,

(부·동산 77억, 채권압류 23억, 공매 0.5억, 번호판 영치 446대<sup>(9월 기준)</sup>)

③ 공정하고 엄정한 세무조사와 성실납부를 유도하는 한편,

(일반세무조사 221건/17억, 특별세무조사 198건/13억<sup>(9월 기준)</sup>)

④ 체납 최소화를 위한 적극적인 징수활동을 추진하였음

(체납정리반 운영, 번호판 영치, 각종 압류 등 이월 체납액 12억 징수)

- ▶ '20년도 예산 편성은 '19년도의 연례·반복적인 사업으로 이월체납액의 증가 등에 따른 체납고지서 제작 및 우편요금, 세외수입 교육교재 제작, 공무원 여비 등의 증액이 있음
- ▶ '19년도 행정사무감사에서 차량 입차 정보를 통한 과태료 체납차량에 대한 처분 가능성 검토를 권고하고, 세외수입 업무 담당자의 체계적인 직무교육을 통한 역량 강화를 주문하였음
- ▶ 시(市)에서 제출한 '20년 예산안에는 위 내용과 관련된 사업예산이 미 편성 되었거나, 소액 편성되어 있는 것으로 판단되는 바, 향후 계획에 대한 설명이 필요하다고 판단됨

○ 세외수입 체납액 징수(예산서 188쪽 / 사업설명서Ⅲ 229~230쪽)	(단위 : 천원)
- 세외수입시스템 운영	(신규) 30,928
- 차세대 세외수입정보시스템 구축	(신규) 83,495

- ▶ 세외수입정보시스템의 체계적인 운영과 차세대 지방세외수입정보시스템 구축 2차년도 사업 추진을 위한 지방비 분담액 1억 1,442만 3천원을 편성하는 것임
- ▶ '19년 하반기 조직개편을 통해 세정담당관에서 분과되면서 신규로 편성하게 되었음
- ▶ 세외수입정보시스템은 효율적이고 체계적인 유지관리를 위해 전국 지자체와 한국지역정보개발원의 업무수탁에 따른 위탁사업비 분담금이며,

- ▶ 차세대 지방세외수입정보시스템 구축 사업비는 3개년도 사업 중 2차년도 자치단체 분담액으로 세입과목 종류와 자치단체 여건에 따라 분산·운영되는 시스템을 통합적 관리하고 빅데이터·인공지능 등 신기술을 적용한 시스템을 구축하고자 전국 지자체가 사업비를 분담하는 것으로 예산 편성에 특별한 문제점은 없다고 판단됨

## 2-2

## 특별회계

### 가. 세입예산

- 자치분권국 2020년도 특별회계 세입예산액은 159억 1,600만원으로 전년도예산액 대비 1,500만원 증액 편성됨

(단위 : 천원)

구분		예산액	전년도예산액	비교증감
자치분권특별회계		15,916,000	15,901,000	15,000
200	세외수입	15,000	0	15,000
210	경상적세외수입	15,000	0	15,000
216	이자수입	15,000	0	15,000
700	보전수입등및내부거래	15,901,000	15,901,000	0
720	내부거래	15,901,000	15,901,000	0
721	전입금	15,901,000	15,901,000	0

- 검토의견(예산서 536쪽)

- 자치분권특별회계 전입금의 은행 예치에 따른 이자수입임

### 나. 세출예산

- 자치분권국 2020년도 특별회계 세출예산은 18억 6,808만원으로 전년도예산액 대비 2억 8,008만원 증액 편성됨

(단위 : 천원)

구분	예산액	전년도예산액	비교증감
자치분권특별회계	1,868,080	1,588,000	280,080
자치분권과	237,080	0	237,080
참여공동체과	1,631,000	1,588,000	43,000

## 1) 부서별 사업 현황

(단위 : 천원)

세부사업	예산액	전년도예산액	비교증감
총 계	1,868,080	1,588,000	280,080
자치분권과	237,080	0	237,080
참여공동체과	1,631,000	1,588,000	43,000

## 2) 주요사업 검토의견

### ○ 자치분권과(예산서 543쪽, 사업설명서Ⅲ 565~566쪽)

(단위 : 천원)

- 신설동 주민센터(다정동) 운영지원 (신규) 104,580
- 예비비(자치분권) (신규) 15,000

- ▶ 다정동주민센터 개청 이후 필요한 주민자치센터 프로그램 운영 및 주민자치회 회의 참석 실비 등 필요경비 2억 2,208만원을 편성하는 것임
- ▶ 2-1생활권 주민의 정주여건을 위해 입주민의 생활 및 행정편의를 제공할 복합커뮤니티센터가 '20년 7월 개청할 예정으로 개청 후 구성되는 주민자치센터의 프로그램 운영 예산(3,828만원), 주민자치회 회의참석 실비(1,120만원), 문화행사 예산(2,088만원), 다정동 생활불편해소사업 시설비(3,422만원)를 다정동으로 이체할 예정임
- ▶ 또한, 자치분권특별회계의 세출사업 추진과정에서 예측할 수 없는 예산외 지출에 대응하고자 특별회계로 편성한 세출사업의 15백만원을 예비비로 편성하는 것임

○ 참여공동체과(예산서 544쪽, 사업설명서Ⅲ 571쪽) (단위 : 천원)

- 주민자치센터 평가인센티브	(109,000 감액)	201,000
- 시민주권대학 운영	(78,000 증액)	296,000
- 마을공동체 지원센터 설립 및 운영	(79,000 증액)	519,000
- 사회적경제지원센터 설립 및 운영	(신규)	320,000

- ▶ 읍면동 주민자치센터 운영성과에 대한 평가 인센티브를 지급하기 위한 예산 2억 1백만원을 편성하는 것임
- ▶ 인센티브제도는 근본적으로 목표와 성과라는 개념에 기초하여, 정확한 목표 설정과 그에 따른 공정한 성과 평가가 전제되어야 하나, 이러한 기준이 정립되지 않을 경우 온정주의로 인한 평가로 전락하거나, 지나친 과열과 경쟁을 유발할 우려가 있음
- ▶ 본 사업은 주민자치센터의 운영 내실화를 유도하여 주민자치 활성화라는 목적을 전제로 하나, 읍·면·동간 지역 특성에 맞는 주민자치센터의 운영으로 주민편의 및 복리증진에 기여할 수 있는 정확한 목표 설정과 평가 방법이 선행되어야 할 것으로 보임
- ▶ 시민주권대학 운영, 마을공동체 지원센터 설립 및 운영, 사회적경제지원센터 설립 및 운영 사업은 의안번호 2191호 ‘세종시 마을공동체 지원센터 민간위탁 변경 동의안’이 원안 가결됨에 따라 마을공동체 지원센터에서 추진하고 있는 시민주권대학의 운영과 마을공동체 지원센터 및 사회적경제지원센터의 운영을 위한 예산 11억 3,500만원을 편성하는 것임

- ▶ 시민주권대학 운영과 관련 사업추진비(2억1,300만원)는 동의안(2억1,800만원) 보다 세출규모가 감소되어 편성되었으며,
- ▶ 마을공동체지원센터 운영 예산 중 운영비(1억 83만 5천원)은 동의안(9,800만원) 보다 증액 편성되었으며, 사업비(1억 6,4870천원)는 동의안(2억 6백만원)보다 감액 편성되었음
- ▶ 마을공동체지원센터 및 사회적경제지원센터는 세종시의 공동체 회복과 주민역량강화 및 사회적가치 실현을 위한 경제조직을 지원하고자 설립한 센터의 운영비와 사업비 예산을 편성하는 것으로, 민간위탁 변경 동의안을 통하여 위탁사무와 위탁금액에 대하여 사전 의결을 받았으나, 일부 사업의 경우 예산 편성액의 변경이 있는 바, 변경된 사유에 대하여 집행부의 설명이 요구됨



## 나-1 읍·면·동 소관 예산안

### 1 예산개요

#### 가. 세입예산

- 읍·면·동 소관 2020년 세입예산은 22억 3,090만 6천원으로 전년도 예산액 대비 2억 5,284만 5천원 증액 편성되었음

(단위 : 천원, %)

구 분	예산액	전년도예산액	비교증감	증감률
읍 면 동	2,230,906	1,978,061	252,845	12.78

#### 나. 세출예산

- 읍·면·동 소관 2020년 세출예산은 302억 4,691만 4천원으로 전년도 예산액 대비 8억 3,198만 9천원 감액 편성되었음

(단위 : 천원, %)

구 분	예산액	전년도예산액	비교증감	증감률
총 계	30,246,914	31,078,903	△ 831,989	△ 2.68
일반회계	16,216,994	16,786,903	△ 569,909	△ 3.39
조치원읍	3,258,653	3,519,235	△ 260,582	△ 7.40
연기면	276,437	274,920	1,517	0.55
연동면	457,331	765,863	△ 308,532	△ 40.29
부강면	451,054	462,510	△ 11,456	△ 2.48
금남면	733,256	758,169	△ 24,913	△ 3.29
장군면	529,503	522,662	6,841	1.31
연서면	566,133	499,964	66,169	13.23
전의면	624,440	534,662	89,778	16.79

전동면	420,814	401,737	19,077	4.75
소정면	263,436	238,030	25,406	10.67
한솔동	1,096,448	942,708	153,740	16.31
도담동	693,310	659,889	33,421	5.06
아름동	1,874,473	1,760,396	114,077	6.48
종촌동	672,770	644,321	28,449	4.42
고운동	1,180,017	1,446,385	△ 266,368	△ 18.42
보람동	949,044	967,689	△ 18,645	△ 1.93
새롬동	816,511	856,547	△ 40,036	△ 4.67
대평동	562,913	690,398	△ 127,485	△ 18.47
소담동	790,451	840,818	△ 50,367	△ 5.99
<b>특별회계</b>	<b>14,029,920</b>	<b>14,292,000</b>	<b>△ 262,080</b>	<b>△ 1.83</b>
조치원읍	1,937,000	1,972,100	△ 35,100	△ 1.78
연기면	603,000	638,900	△ 35,900	△ 5.62
연동면	698,000	703,580	△ 5,580	△ 0.79
부강면	835,000	856,040	△ 21,040	△ 2.46
금남면	1,100,000	1,153,020	△ 53,020	△ 4.60
장군면	1,032,000	1,027,500	4,500	0.44
연서면	997,000	1,016,300	△ 19,300	△ 1.90
전의면	1,068,000	1,049,500	18,500	1.76
전동면	907,000	897,380	9,620	1.07
소정면	637,000	669,620	△ 32,620	△ 4.87
한솔동	451,000	470,040	△ 19,040	△ 4.05
도담동	548,000	573,200	△ 25,200	△ 4.40
아름동	474,000	461,300	12,700	2.75
종촌동	486,920	498,000	△ 11,080	△ 2.22
고운동	527,000	479,000	48,000	10.02
보람동	392,000	414,320	△ 22,320	△ 5.39
새롬동	561,000	614,400	△ 53,400	△ 8.69
대평동	343,000	337,800	5,200	1.54
소담동	433,000	460,000	△ 27,000	△ 5.87

## 2 검토의견

### 2-1 일반회계

#### 가. 세입예산

##### 1) 현황

- 읍·면·동 소관 2020년 세입예산은 전년도예산액 대비 2억 5,284만 5천원 증액(12.78%)한 22억 3,090만 6천원이 편성되었음

(단위 : 천원)

장 · 관 · 항		예산액	전년도예산액	비교증감	증감률
읍면동		2,230,906	1,978,061	252,845	12.78
200	세외수입	2,230,906	1,978,061	252,845	12.78
210	경상적세외수입	1,978,721	1,738,695	240,026	13.80
211	재산임대수입	31,237	26,886	4,351	16.18
212	사용료수입	1,204,443	1,009,730	194,713	19.28
213	수수료수입	742,634	701,664	40,970	5.84
216	이자수입	407	415	△8	△1.93
220	임시적세외수입	252,185	239,366	12,819	5.36
223	과징금및과태료등	234,320	192,046	42,274	22.01
224	기타수입	16,865	47,320	△30,455	△64.36
225	지난년도수입	1,000	0	1,000	순증

## 2) 검토의견 (예산안 405~415쪽)

- 읍면동 소관 2020년도 세입예산은 경상적세외수입이 19억 7,872만 1천원으로 전년도 예산액 17억 3,869만 5천원 대비 12.78% 증액 편성되었으며, 임시적세외수입은 2억 5,218만 5천원으로 전년도 예산액 2억 3,936만 6천원 대비 5.36% 증액 편성하였음
- ▶ (경상적세외수입) 2억 4,002만 6천원 증액 편성하였으며, 전년도 대비 변동(증/감액)내역은 다음과 같음  
(증액) 7개 세목/2억 4,010만 1천원 증액
  - 공유재산임대료 435만 1천원, 도로사용료 4,000만원
  - 하천사용료 858만 3천원, 기타사용료 1억 4,613만원
  - 증지수입 3,385만원, 기타수수료 712만원, 기타이자수입 6만 7천원(감액) 공공예금이자수입 7만 5천원 감액
- ▶ (임시적세외수입) 1,281만 9천원 증액 편성하였으며, 전년도 대비 변동(증/감액) 내역은 다음과 같음  
(증액) 3개 세목/ 4,327만 4천원 증액
  - 과징금 200만원, 과태료 4,027만 4천원, 지난년도수입 100만원(감액) 그 외수입 3,045만 5천원 감액
- ▶ (검토내용) 읍·면·동의 세입예산은 전년도 대비 세입과목의 누락이 없이 양호하게 편성되었음.
  - 경상적세외수입으로 각종 재산임대수익과 사용료 수입은 공유재산 대부 현황과 하천(도로)점용 현황과 비교하여 누락 없이 편성되었으나, 조치원읍의 하천사용료는 3회 추경시 2,800만원을

감액 편성하고 본예산에는 전년도와 동일하게 세입을 계상한 바, 세입 추계가 과다계상한건 아닌지 면밀한 심사가 필요함

- 임시적세외수입은 과징금과 과태료 수입으로 전년도 대비 옥외 광고물과태료의 세입 증가가 두드러짐. 다만, 추가세수가 명백하게 예상되는 등 여건의 변화를 고려하여 세입을 계상하여야 하나, 일부 읍면동의 과태료(광고물 과태료, 쓰레기불법투기) 수입이 적정하게 계상되었는지 점검이 필요하다고 판단됨

## 나. 세출예산

- 읍·면·동 소관 2020년 세출예산은 전년도예산액 대비 5억 6,990만 9천원 감액( $\Delta 3.39\%$ )한 162억 1,699만 4천원이 편성되었음

(단위 : 천원)

구 분	예 산 액	전년도예산액	비교증감
합 계	16,216,994	16,786,903	$\Delta 569,909$
조치원읍	3,258,653	3,519,235	$\Delta 260,582$
연기면	276,437	274,920	1,517
연동면	457,331	765,863	$\Delta 308,532$
부강면	451,054	462,510	$\Delta 11,456$
금남면	733,256	758,169	$\Delta 24,913$
장군면	529,503	522,662	6,841
연서면	566,133	499,964	66,169
전의면	624,440	534,662	89,778

구 분	예 산 액	전년도예산액	비교증감
전동면	420,814	401,737	19,077
소정면	263,436	238,030	25,406
한솔동	1,096,448	942,708	153,740
도담동	693,310	659,889	33,421
아름동	1,874,473	1,760,396	114,077
종촌동	672,770	644,321	28,449
고운동	1,180,017	1,446,385	△ 266,368
보람동	949,044	967,689	△ 18,645
새롬동	816,511	856,547	△ 40,036
대평동	562,913	690,398	△ 127,485
소담동	790,451	840,818	△ 50,367

## ① 조치원읍

### 1) 현 황

(단위 : 천원)

단위사업	예 산액	전년도예산액	비교증감
조치원읍	3,258,653	3,519,235	△ 260,582
조치원읍사무소운영	240,755	248,121	△ 7,366
주민자치 활성화	227,530	168,480	59,050
쾌적한 환경 조성	91,258	80,568	10,690
조치원읍생활기반정비	138,876	176,716	△ 37,840
주민편익증진	2,245,760	2,524,270	△ 278,510
기본경비	314,474	319,880	△ 5,406

## 2) 검토의견 (예산안 425~431쪽)

- ▶ 조치원읍 2020년 세출예산은 32억 5,865만 3천원으로 전년도 예산액 대비 2억 6,058만 2천원 감액 편성하였음
- ▶ 전반적으로 경상경비와 사업비의 감액으로 전년도 대비 많은 예산이 감액 편성됨
- ▶ 다만, 조치원발전위원회 운영 예산 중 행사운영비 4백만원을 신규 편성하였으며, 제4기 조치원발전위원회 구성\*시 위원회의 워크숍 개최 비용임. 조치원읍에서는 도시재생과에서 운영되던 위원회를 이관 받아, 새롭게 구성되는 위원회의 위원의 역할과 책임감 부여 등 자긍심 고취를 위한 워크숍 개최 필요성을 설명하고 있음. 발전위원회는 각 지역의 도시재생 및 발전 방향에 대한 의견 제시 역할로 타 읍면동에서 구성되어 운영되고 있는 바, 조치원읍만 특별하게 워크숍을 개최하는 부분에 대하여 적절한 예산인지 검토가 필요할 것으로 판단됨

\* 제3기 임기('18.10.02~'20.10.01), 제4기 임기('20.10.02.~'22.10.01.)

- ▶ 또한, 재해대책 재료비의 경우 '18년도와 '19년도에 명시이월되었던 사업으로, 시민의 재해 예방적 사업으로 제설 재료는 필요하나 사업의 추진 체계를 체계적으로 추진하여 명시이월되지 않도록 노력이 필요함
- ▶ 기본경비 중 불법광고물 정비 안내문 우편료 4백만원을 편성하였음
- ▶ 불법광고물 정비 안내문 우편료는 불법광고물 이행강제금 부과를 위한 배달증명 우편료로 세출 예산의 편성 사유를 설명하고 있으나, 조치원읍의 세입예산명세서를 확인하면, 이행강제금과징금(223-02) 세목에 세입 추계가 없는 바, 세입 예산이 누락된 측면이 있다고 판단됨

## 2 연기면

### 1) 현 황

(단위 : 천원)

단위사업	예산액	전년도예산액	비교증감
연기면	276,437	274,920	1,517
연기면 사무소운영	73,605	64,340	9,265
주민자치활성화	46,330	60,900	△ 14,570
연기면 생활기반정비	1,560	4,800	△ 3,240
주민편익증진	85,000	74,800	10,200
기본경비	69,942	70,080	△ 138

### 2) 검토의견 (예산안 432~434쪽)

- ▶ 연기면 2020년 세출예산은 2억 7,643만 7천원으로 전년도예산액 대비 151만 7천원 증액 편성하였음
- ▶ 전반적으로 경상경비와 사업비의 감액이 두드러지나, 면 청사 청소관리를 위한 인건비(3,106만 5천원)와 가로등 전기요금(1,20만원) 예산이 증액 편성되었음



### 3 연동면

#### 1) 현 황

(단위 : 천원)

단위사업	예산액	전년도예산액	비교증감
연동면	457,331	765,863	△ 308,532
연동면 복합커뮤니티센터 운영	174,723	504,753	△ 330,030
주민자치활성화	113,660	98,230	15,430
주민편익증진	92,802	88,800	4,002
기본경비	76,146	74,080	2,066

#### 2) 검토의견 (예산안 435~437쪽)

- 연동면 2020년 세출예산은 4억 5,733만 1천원으로 전년도예산액 대비 3억 853만 2천원 감액 편성하였음
- 연동면 복합커뮤니티센터 개청에 따른 청사관리 예산의 많은 감액 (3억 2,946만원)이 있으며, 주민편익증진을 위한 가로등 유지관리비 400만 2천원이 증액 되었음

### 4 부강면

#### 1) 현 황

(단위 : 천원)

단위사업	예산액	전년도예산액	비교증감
부강면	451,054	462,510	△ 11,456
부강면사무소 운영	30,421	40,711	△ 10,290
주민자치활성화	155,480	116,630	38,850
쾌적한 환경 조성	16,884	26,700	△ 9,816
부강면 생활기반 정비	31,549	38,349	△ 6,800
주민편익증진	117,700	133,000	△ 15,300
기본경비	99,020	107,120	△ 8,100

## 2) 검토의견 (예산안 438~441쪽)

- 부강면 2020년 세출예산은 4억 5,105만 4천원으로 전년도예산액 대비 1,145만 6천원 감액 편성하였음
- 주요 증액 예산은 통리반장활동보상금지원 예산 4,340만원으로 통장 수당 인상(20만원→30만원)에 따른 증액임

## 5 금남면

### 1) 현 황

(단위 : 천원)

단위사업	예산액	전년도예산액	비교증감
금남면	733,256	758,169	△24,913
금남면사무소운영	42,534	47,270	△4,736
주민자치활성화	206,090	151,680	54,410
쾌적한환경조성	10,919	12,993	△2,074
금남면생활기반정비	105,225	120,626	△15,401
주민편익증진	238,000	294,000	△56,000
기본경비	130,488	131,600	△1,112

## 2) 검토의견 (예산안 442~445쪽)

- 금남면 2020년 세출예산은 7억 3,325만 6천원으로 전년도예산액 대비 2,491만 3천원 감액 편성하였음
- 주요 증액 예산은 청사관리 기간제근로자 보수 316만 4천원, 통리반장활동보상금지원 5,640만원이 증액 편성됨

## 6 장군면

### 1) 현 황

(단위 : 천원)

단위사업	예산액	전년도예산액	비교증감
장군면	529,503	522,662	6,841
장군면사무소운영	38,832	50,224	△ 11,392
주민자치활성화	118,340	89,290	29,050
쾌적한환경조성	22,086	21,800	286
장군면생활기반정비	85,207	79,828	5,379
주민편익증진	153,000	156,700	△ 3,700
기본경비	112,038	124,820	△ 12,782

### 2) 검토의견 (예산안 446~449쪽)

- 장군면 2020년 세출예산은 5억 2,950만 3천원으로 전년도예산액 대비 684만 1천원 증액 편성하였음
- 예산의 증액 사유는 통리반장활동보상금 인상(20만원→30만원)과 기간제근로자의 최저임금 인상(8,350원→8,590원)으로 판단됨

## 7 연서면

### 1) 현 황

(단위 : 천원)

단위사업	예산액	전년도예산액	비교증감
연서면	566,133	499,964	66,169
연서면사무소 운영	88,575	91,554	△ 2,979
주민자치활성화	183,080	102,230	80,850
연서면생활기반정비	10,000	10,000	0
주민편익증진	177,600	200,000	△ 22,400
기본경비	106,878	96,180	10,698

## 2) 검토의견 (예산안 450~452쪽)

- 연서면 2020년 세출예산은 5억 6,613만 3천원으로 전년도예산액 대비 6,616만 9천원 증액 편성하였음
- 면사무소내 붕괴위험이 있는 야외 쉼터의 방부목 교체 예산 1,244만원과 봉암주민자치센터내 백석면이 사용된 공간의 석면 해체 공사에 따른 리모델링 예산 5,300만원을 신규 편성하였음
- 대체적으로 불요불급한 예산을 줄이고 필수적인 예산을 증액하여 편성되어 특별한 문제점은 없다고 판단됨

## 8 전의면

### 1) 현 황

(단위 : 천원)

단위사업	예산액	전년도예산액	비교증감
전의면	624,440	534,662	89,778
전의면사무소운영	51,918	47,576	4,342
주민자치 활성화	164,080	124,380	39,700
쾌적한환경 조성	20,066	16,200	3,866
전의면생활기반정비	49,766	36,866	12,900
주민편익증진	214,400	180,000	34,400
기본경비	124,210	129,640	△5,430

## 2) 검토의견 (예산안 453~456쪽)

- 전의면 2020년 세출예산은 6억 2,444만원으로 전년도예산액 대비 8,977만 8천원 증액 편성하였음
- 대체적으로 불요불급한 예산을 줄이고 필수적인 예산을 증액하여 편성되어 특별한 문제점은 없다고 판단됨

## 9 전동면

### 1) 현 황

(단위 : 천원)

단위사업	예산액	전년도예산액	비교증감
전동면	420,814	401,737	19,077
전동면사무소운영	41,406	46,889	△5,483
주민자치활성화	123,050	87,290	35,760
쾌적한환경조성	11,763	11,178	585
전동면생활기반정비	5,000	15,000	△10,000
주민편익증진	138,731	138,000	731
기본경비	100,864	103,380	△2,516

### 2) 검토의견 (예산안 457~459쪽)

- 전동면 2020년 세출예산은 4억 2,081만 4천원으로 전년도예산액 대비 1,907만 7천원 증액 편성하였음
- 대체적으로 불요불급한 예산을 줄이고 필수적인 예산을 증액하여 편성되어 특별한 문제점은 없다고 판단됨

## 10 소정면

### 1) 현 황

(단위 : 천원)

단위사업	예산액	전년도예산액	비교증감
소정면	263,436	238,030	25,406
소정면사무소 운영	63,744	25,520	38,224
주민자치활성화	56,250	46,530	9,720
주민편익증진	72,400	76,800	△4,400
기본경비	71,042	89,180	△18,138

## 2) 검토의견 (예산안 460~462쪽)

- 소정면 2020년 세출예산은 2억 6,343만 6천원으로 전년도예산액 대비 2,540만 6천원 증액 편성하였음
- 주요 증액 예산은 청사관리 예산 4,052만 4천원으로 세부내역으로는 공공운영비 2,390만원, 시설비 450만원, 자산취득비 800만원임

## II 한솔동

### 1) 현 황

(단위 : 천원)

단위사업	예산액	전년도예산액	비교증감
한솔동	1,096,448	942,708	153,740
한솔동복합커뮤니티센터 운영	745,558	668,925	76,633
주민자치활성화	107,960	85,360	22,600
쾌적한환경 조성	109,430	69,883	39,547
한솔동생활기반정비	3,200	2,600	600
기본경비	130,300	115,940	14,360

## 2) 검토의견 (예산안 463~467쪽)

- 한솔동 2020년 세출예산은 10억 9,644만 8천원으로 전년도예산액 대비 1억 5,374만원 증액 편성하였음
- 주요 증감 예산은 한솔동복합커뮤니티센터 운영 예산 7,663만 3천원, 주민자치활성화 예산 2,680만원, 쾌적한 환경조성 3,954만 7천원으로 경상적 경비 위주의 증액 사업임

## 12 도담동

### 1) 현 황

(단위 : 천원)

단위사업	예산액	전년도예산액	비교증감
도담동	693,310	659,889	33,421
도담동 주민센터 운영	442,210	430,126	12,084
주민자치활성화	124,180	112,650	11,530
도담동 생활기반 정비	11,898	12,423	△525
기본경비	115,022	104,690	10,332

### 2) 검토의견 (예산안 468~469쪽)

- 도담동 2020년 세출예산은 6억 9,331만원으로 전년도예산액 대비 3,342만 1천원 증액 편성하였음
- 대체적으로 불요불급한 예산을 줄이고 필수적인 예산을 증액하여 편성되어 특별한 문제점은 없다고 판단됨

## 13 아름동

### 1) 현 황

(단위 : 천원)

단위사업	예산액	전년도예산액	비교증감
아름동	1,874,473	1,760,396	114,077
아름동 주민센터 운영	624,270	622,626	1,644
주민자치활성화	82,500	62,480	20,020
아름동 지역개발	948,993	858,710	90,283
기본경비	218,710	216,580	2,130

## 2) 검토의견 (예산안 472~476쪽)

- 아름동 2020년 세출예산은 18억 7,447만 3천원으로 전년도예산액 대비 1억 1,407만 7천원 증액 편성하였음
- 대체적으로 불요불급한 예산을 줄이고 필수적인 예산을 증액 편성하였음. 청소관리 인건비의 증액은 기간제근로자의 채용 인원 증가에 따른 예산 증액사항임

## 14 종촌동

### 1) 현 황

(단위 : 천원)

단위사업	예산액	전년도예산액	비교증감
<b>종촌동</b>	<b>672,770</b>	<b>644,321</b>	<b>28,449</b>
종촌동 주민센터 운영	446,937	440,448	6,489
주민자치활성화	101,780	80,930	20,850
종촌동 생활기반정비	21,175	26,023	△4,848
기본경비	102,878	96,920	5,958

## 2) 검토의견 (예산안 477~480쪽)

- 종촌동 2020년 세출예산은 6억 7,277만원으로 전년도예산액 대비 2,844만 9천원 증액 편성하였음
- 대체적으로 불요불급한 예산을 줄이고 필수적인 예산을 증액하여 편성되어 특별한 문제점은 없다고 판단됨



## 15 고운동

### 1) 현 황

(단위 : 천원)

단위사업	예산액	전년도예산액	비교증감
고운동	1,180,017	1,446,385	△ 266,368
고운동 주민센터운영	851,775	1,190,992	△ 339,217
주민자치활성화	167,260	121,250	46,010
쾌적한 환경 조성	20,192	17,923	2,269
기본경비	140,790	116,220	24,570

### 2) 검토의견 (예산안 481~485쪽)

- 고운동 2020년 세출예산은 11억 8,001만 7천원으로 전년도예산액 대비 2억 6,636만 8천원 감액 편성하였음
- 대체적으로 불요불급한 예산을 줄이고 필수적인 예산을 증액하여 편성되어 특별한 문제점은 없다고 판단됨

## 16 보람동

### 1) 현 황

(단위 : 천원)

단위사업	예산액	전년도예산액	비교증감
보람동	949,044	967,689	△ 18,645
보람동 주민센터 운영	673,630	729,386	△ 55,756
주민자치활성화	85,380	69,440	15,940
쾌적한환경 조성	71,240	54,683	16,557
기본경비	118,794	114,180	4,614

## 2) 검토의견 (예산안 486~489쪽)

- 보람동 2020년 세출예산은 9억 4,904만 4천원으로 전년도예산액 대비 1,864만 5천원 감액 편성하였음
- 대체적으로 불요불급한 예산을 줄이고 필수적인 예산을 증액하여 편성되어 특별한 문제점은 없다고 판단됨

## 17 새롬동

### 1) 현 황

(단위 : 천원)

단위사업	예산액	전년도예산액	비교증감
새롬동	816,511	856,547	△40,036
새롬동 주민센터 운영	427,411	501,764	△74,353
주민자치활성화	242,955	238,280	4,675
쾌적한 환경 조성	26,567	12,423	14,144
기본경비	119,578	104,080	15,498

## 2) 검토의견 (예산안 490~493쪽)

- 새롬동 2020년 세출예산은 8억 1,651만 1천원으로 전년도예산액 대비 4,003만 6천원 감액 편성하였음
- 대체적으로 불요불급한 예산을 줄이고 필수적인 예산을 증액하여 편성하였음. 주요 증액 사업으로 쾌적한 환경조성을 위한 공중 화장실 청소 관리 인건비 및 소모품, 공공운영비 1,414만 4천원이 증액 편성됨

## 18 대평동

### 1) 현 황

(단위 : 천원)

단위사업	예산액	전년도예산액	비교증감
대 평 동	562,913	690,398	△ 127,485
대 평 동 주민센터 운영	393,777	538,310	△ 144,533
주민자치활성화	71,950	53,470	18,480
기본경비	97,186	85,795	11,391

### 2) 검토의견 (예산안 494~496쪽)

- 대평동 2020년 세출예산은 5억 6,291만 3천원으로 전년도예산액 대비 1억 2,748만 5천원 감액 편성하였음
- 대체적으로 불요불급한 예산을 줄이고 필수적인 예산을 증액하여 편성하였음. 신규 사업으로 체육시설의 주말 이용 안내를 위하여 자원봉사자 실비 예산 135만 2천원을 편성하였음

## 19 소담동

### 1) 현 황

(단위 : 천원)

단위사업	예산액	전년도예산액	비교증감
소 담 동	790,451	840,818	△ 50,367
소담동 주민센터 운영	524,315	653,598	△ 129,283
주민자치활성화	154,400	95,100	59,300
기본경비	111,736	92,120	19,616

## 2) 검토의견 (예산안 497~499쪽)

- 소담동 2020년 세출예산은 7억 9,045만 1천원으로 전년도예산액 대비 5,036만 7천원 감액 편성하였음
- 대체적으로 불요불급한 예산을 줄이고 필수적인 예산을 증액하여 편성되어 특별한 문제점은 없다고 판단됨

## 【 종합의견 】

- 읍·면·동 2020년 세출예산의 주요 특징으로,
  - ① 일반공공행정 분야 58.32%(△3.16%), 국토 및 지역개발 분야 24.66%(△8.9%), 기타 14.55%(2.95%), 환경 분야 2.47%(18.75%)로 배분되어 편성되었음. 읍·면·동이 담당하고 기능에 따라 복합 커뮤니티센터(주민센터)와 관련된 예산이 우선 편성되고, 읍·면 지역 정비를 위한 예산, 미관 정화를 위한 환경 분야 예산의 순으로 적정하게 배분되어 편성되었다고 판단됨
  - ② 집행부의 지방세 세수 감소에 따른 재정여건이 변동되어, 불요불급한 세출사업은 과감히 감액하고 필수 예산 위주로 편성되었다고 판단됨. 통장수당 증액 및 최저임금 인상 등의 경직성 경비 측면의 예산 증액이 두드러진 반면, 경상경비(소모품, 비품 등)와 자산취득 경비 등의 감액이 크게 작용되어, 전년도예산액 대비 5억 6,990만 9천원이 감액 편성되어 재정수요의 조정이 확연하게 드러난 예산안으로 확인됨

**2-2****자치분권특별회계****가. 세입예산**

○ 해당 없음

**나. 세출예산**

○ 읍면동 소관 2020년도 특별회계 세출예산액은 140억 2,992만원으로  
전년도예산액 대비 2억 6,208만원(△1.83%) 감액 편성됨

(단위 : 천원)

구 분	예 산 액	전년도예산액	비교증감
합 계	14,029,920	14,292,000	△ 262,080
조치원읍	1,937,000	1,972,100	△ 35,100
연기면	603,000	1,972,100	△ 35,900
연동면	698,000	638,900	△ 5,580
부강면	835,000	703,580	△ 21,040
금남면	1,100,000	856,040	△ 53,020
장군면	1,032,000	1,153,020	4,500
연서면	997,000	1,027,500	△ 19,300
전의면	1,068,000	1,016,300	18,500
전동면	907,000	1,049,500	9,620
소정면	637,000	897,380	△ 32,620
한솔동	451,000	669,620	△ 19,040

구 분	예 산 액	전년도예산액	비교증감
도담동	548,000	470,040	△ 25,200
아름동	474,000	573,200	12,700
종촌동	486,920	461,300	△ 11,080
고운동	527,000	498,000	48,000
보람동	392,000	479,000	△ 22,320
새롬동	561,000	414,320	△ 53,400
대평동	343,000	614,400	5,200
소담동	433,000	337,800	△ 27,000

## 1] 조치원읍

### 1) 단위사업 현황

(단위 : 천원)

단위사업	예산액	전년도예산액	비교증감
조치원읍	1,937,000	1,972,100	△ 35,100
주민자치 활성화(자치분권)	246,000	276,100	△ 30,100
조치원읍 생활기반정비(자치분권)	212,000	282,000	△ 70,000
주민편익증진(자치분권)	1,479,000	1,394,000	85,000

### 2) 검토의견 (예산안 546~547쪽)

- 조치원읍 2020년 특별회계 세출예산은 19억 3,700만원으로 전년도 예산액 대비 3,510만원 감액 편성하였음
- 주요 증액 세부사업으로 주민세환원사업 2억 7,350만원을 증액 편성하였으며, 감액 세부사업으로 공공시설유지관리 예산 6,000만원, 소규모 주민숙원사업 5,150만원을 감액 편성하였음

## 2 연기면

### 1) 현 황

(단위 : 천원)

단위사업	예산액	전년도예산액	비교증감
연기면	603,000	638,900	△ 35,900
주민자치활성화(자치분권)	58,620	73,900	△ 15,280
연기면 생활기반정비(자치분권)	127,000	139,000	△ 12,000
주민편익증진(자치분권)	417,380	426,000	△ 8,620

### 2) 검토의견 (예산안 548~549쪽)

- 연기면 2020년 특별회계 세출예산은 6억 300만원으로 전년도예산액 대비 3,590만원 감액 편성하였음
- 주요 증감 예산은 주민세 환원사업 1,600만원을 증액 편성하고, 주민자치활성화 1,528만원, 공공시설유지관리 1,200만원, 소규모 주민숙원사업 2,462만원을 감액 편성하였음

## 3 연동면

### 1) 현 황

(단위 : 천원)

단위사업	예산액	전년도예산액	비교증감
연동면	698,000	703,580	△ 5,580
주민자치활성화(자치분권)	72,000	59,580	12,420
연동면 생활기반정비(자치분권)	144,000	173,000	△ 29,000
주민편익증진(자치분권)	482,000	471,000	11,000

## 2) 검토의견 (예산안 550~551쪽)

- 연동면 2020년 특별회계 세출예산은 6억 9,800만원으로 전년도예산액 대비 558만원 감액 편성하였음
- 주요 증감 예산은 주민자치센터 운영 1,292만원, 주민세 환원사업 3,100만원을 증액 편성하고, 공공시설유지관리 2,900만원, 소규모 주민숙원사업 2,000만원을 감액 편성하였음

## 4 부강면

### 1) 현 황

(단위 : 천원)

단위사업	예산액	전년도예산액	비교증감
부강면	835,000	856,040	△21,040
주민자치활성화(자치분권)	82,080	94,540	△12,460
주민편익증진(자치분권)	752,920	761,500	△8,580

## 2) 검토의견 (예산안 552~553쪽)

- 부강면 2020년 특별회계 세출예산은 8억 3,500만원으로 전년도예산액 대비 2,104만원 감액 편성하였음
- 주요 증감 예산은 주민세 환원사업 5,900만원을 증액 편성하고, 지역문화행사 지원 950만원, 주민자치센터 운영 296만원, 소규모 주민숙원사업 2,368만원, 주민생활불편해소사업 4,390만원을 감액 편성하였음



## 5 금남면

### 1) 현 황

(단위 : 천원)

단위사업	예산액	전년도예산액	비교증감
금남면	1,100,000	1,153,020	△53,020
주민자치활성화(자치분권)	59,500	86,020	△26,520
주민편익증진(자치분권)	1,040,500	783,000	257,500

### 2) 검토의견 (예산안 554~555쪽)

- 금남면 2020년 특별회계 세출예산은 11억원으로 전년도예산액 대비 5,302만원 감액 편성하였음
- 주요 증감 예산은 주민세 환원사업 6,300만원, 생활불편 해소사업 2억 2,150만원을 증액 편성하고, 지역문화행사 지원 2,300만원, 주민자치센터 운영 352만원, 소규모 주민숙원사업 2,700만원을 감액 편성하였음

## 6 장군면

### 1) 현 황

(단위 : 천원)

단위사업	예산액	전년도예산액	비교증감
장군면	1,032,000	1,027,500	4,500
주민자치 활성화(자치분권)	166,000	0	166,000
주민편익증진(자치분권)	866,000	0	866,000

## 2) 검토의견 (예산안 556~557쪽)

- 장군면 2020년 특별회계 세출예산은 10억 3,200만원으로 전년도예산액 대비 450만원 증액 편성하였음
- 주요 증감 예산은 지역문화행사 지원 7,000만원, 주민자치센터 운영 7,050만원, 주민자치회 운영 2,550만원, 소규모 주민숙원사업 6억 100만원, 공공시설 유지관리 2억 500만원, 주민세 환원사업 6,000만원을 증액 편성하고, 감액 편성 사업은 없음

## 7 연서면

### 1) 현 황

(단위 : 천원)

단위사업	예산액	전년도예산액	비교증감
연서면	997,000	1,016,300	△ 19,300
주민자치활성화(자치분권)	91,000	94,300	△ 3,300
연서면생활기반정리(자치분권)	189,000	250,000	△ 61,000
주민편익증진(자치분권)	717,000	654,000	63,000

## 2) 검토의견 (예산안 558~559쪽)

- 연서면 2020년 특별회계 세출예산은 9억 9,700만원으로 전년도예산액 대비 1,930만원 감액 편성하였음
- 주요 증감 예산은 주민자치센터운영 770만원, 소규모 주민숙원사업 800만원, 주민세 환원사업 5,500만원을 증액 편성하고, 지역문화행사 지원 1,100만원, 공공시설 유지관리 6,100만원을 감액 편성하였음

## 8 전의면

### 1) 현 황

(단위 : 천원)

단위사업	예산액	전년도예산액	비교증감
전의면	1,068,000	1,049,500	18,500
주민자치 활성화(자치분권)	115,540	138,550	△23,010
전의면사무소 운영(자치분권)	20,000	4,950	15,050
주민편익증진(자치분권)	719,000	684,000	35,000
전의면생활기반정비(자치분권)	213,460	222,000	△8,540

### 2) 검토의견 (예산안 560~562쪽)

- 전의면 2020년 특별회계 세출예산은 10억 6,800만원으로 전년도 예산액 대비 1,850만원 증액 편성하였음
- 주요 증감 예산은 주민자치센터운영 214만원, 주민세 환원사업 4,900만원을 증액 편성하고, 지역문화행사지원 1,850만원, 소규모주민 숙원사업 1,400만원, 공공시설유지관리 854만원을 감액 편성하였음

## 9 전동면

### 1) 현 황

(단위 : 천원)

단위사업	예산액	전년도예산액	비교증감
전동면	907,000	897,380	9,620
주민자치 활성화(자치분권)	67,500	71,380	△3,880
주민편익증진(자치분권)	839,500	618,000	221,500

## 2) 검토의견 (예산안 563~564쪽)

- 전동면 2020년 특별회계 세출예산은 9억 700만원으로 전년도예산액 대비 962만원 증액 편성하였음
- 주요 증감 예산은 주민자치센터운영 1,402만원, 소규모 주민숙원사업 2,100만원, 주민세 환원사업 2,750만원, 공공시설유지관리 1억 8,600만원을 증액 편성하고, 지역문화행사지원 490만원을 감액 편성하였음

## 10 소정면

### 1) 현 황

(단위 : 천원)

단위사업	예산액	전년도예산액	비교증감
소정면	637,000	669,620	△32,620
주민자치활성화(자치분권)	58,140	104,620	△46,480
주민편익증진(자치분권)	578,860	565,000	13,860

## 2) 검토의견 (예산안 565~566쪽)

- 소정면 2020년 특별회계 세출예산은 6억 3,700만원으로 전년도예산액 대비 3,262만원 감액 편성하였음
- 주요 증감 예산은 소규모주민숙원사업 6,200만원, 주민세 환원사업 2,700만원을 증액 편성하고, 지역문화행사지원 1,250만원, 주민자치센터 운영 48만원, 공공시설유지관리 7,514만원을 감액 편성하였음

## 11 한솔동

### 1) 현 황

(단위 : 천원)

단위사업	예산액	전년도예산액	비교증감
한솔동	451,000	470,040	△ 19,040
주민자치 운영(자치분권)	163,500	142,040	21,460
한솔동 자치분권 사업(자치분권)	287,500	328,000	△ 40,500

### 2) 검토의견 (예산안 567~568쪽)

- 한솔동 2020년 특별회계 세출예산은 4억 5,100만원으로 전년도예산액 대비 1,904만원 감액 편성하였음
- 주요 증감 예산은 주민자치프로그램운영 2,146만원을 증액편성하고, 소규모 주민숙원사업 2,350만원, 주민세 환원사업 1,700만원을 감액 편성하였음. 지역문화행사 지원(4,850만원) 및 생활불편 해소사업(5,500만원)은 전년도와 동일한 예산액으로 편성하였음

## 12 도담동

### 1) 현 황

(단위 : 천원)

단위사업	예산액	전년도예산액	비교증감
도담동	548,000	573,200	△ 25,200
주민자치활성화(자치분권)	146,700	207,200	△ 60,500
도담동 생활기반 정비(자치분권)	401,300	366,000	35,300

## 2) 검토의견 (예산안 569~570쪽)

- 도담동 2020년 특별회계 세출예산은 5억 4,800만원으로 전년도예산액 대비 2,520만원 감액 편성하였음
- 주요 증감 예산은 주민자치센터 운영 2,300만원, 주민세 환원사업 1억 6,400만원을 증액 편성하고, 지역문화행사지원 3,350만원, 공공시설 유지관리 6,100만원, 소규모 주민숙원사업 6,770만원을 감액 편성하였음

## 13 아름동

### 1) 현 황

(단위 : 천원)

단위사업	예산액	전년도예산액	비교증감
아름동	474,000	461,300	12,700
아름동 주민센터 운영(자치분권)	75,000	70,000	5,000
주민편익 증진사업(자치분권)	288,000	0	288,000

## 2) 검토의견 (예산안 571~572쪽)

- 아름동 2020년 특별회계 세출예산은 4억 7,400만원으로 전년도예산액 대비 1,270만원 증액 편성하였음
- 주요 증감 예산은 아름동 복합커뮤니티센터 관리 500만원, 주민세 환원사업 7,800만원, 소규모 주민숙원사업 1억 5,600만원, 공공시설유지 관리 5,400만원을 증액 편성하고, 주민자치 운영 활성화 430만원을 감액 편성하였음

## 14 종촌동

### 1) 현 황

(단위 : 천원)

단위사업	예산액	전년도예산액	비교증감
종촌동	486,920	498,000	△ 11,080
주민자치강화(자치분권)	145,920	188,000	△ 42,080
종촌동 주민편익증진(자치분권)	341,000	310,000	31,000

### 2) 검토의견 (예산안 573~574쪽)

- 종촌동 2020년 특별회계 세출예산은 4억 8,692만원으로 전년도 예산액 대비 1,108만원 감액 편성하였음
- 주요 증감 예산은 주민자치센터 운영 1,992만원, 주민세 환원사업 9,300만원을 증액 편성하고, 소규모 주민숙원 사업 5,400만원, 생활불편 해소 사업 800만원을 감액 편성하였음. 지역문화행사 지원 사업 예산은 전년도와 동일한 3,850만원을 편성하였음

## 15 고운동

### 1) 현 황

(단위 : 천원)

단위사업	예산액	전년도예산액	비교증감
고운동	527,000	479,000	48,000
주민자치운영(자치분권)	126,000	130,000	△ 4,000
고운동 생활기반 정비(자치분권)	401,000	0	401,000

## 2) 검토의견 (예산안 575~576쪽)

- 고운동 2020년 특별회계 세출예산은 5억 2,700만원으로 전년도 예산액 대비 4,800만원 증액 편성하였음
- 주요 증감 예산은 소규모 주민숙원사업 2억 3,300만원, 주민세 환원사업 9,900만원, 공공시설유지관리 6,900만원을 증액 편성하고, 주민자치센터 운영 지원 400만원을 감액 편성하고 지역문화행사 추진 3,850만원은 전년도와 동일한 예산으로 편성하였음

## 16 보람동

### 1) 현 황

(단위 : 천원)

단위사업	예산액	전년도예산액	비교증감
보람동	392,000	414,320	△22,320
보람동 복합커뮤니티센터 운영(자치분권)	124,000	215,000	△91,000
보람동 시설유지관리(자치분권)	93,000	62,000	31,000
보람동 주민편익증진(자치분권)	66,000	0	66,000

## 2) 검토의견 (예산안 577~578쪽)

- 보람동 2020년 특별회계 세출예산은 3억 9,200만원으로 전년도 예산액 대비 2,232만원 감액 편성하였음
- 주요 증감 예산은 지역문화행사 추진 50만원, 복컴 치 보람동 일원 경관 정비 3,000만원, 횡단보도 무더위 그늘막 설치 800만원, 보람동 주민세 환원사업 6,600만원을 증액 편성하고, 복합커뮤니티센터 시설확충 1,550만원, 주민자치활성화 382만원, 생활불편해소사업 700만원을 감액 편성하였음



## 17 새롭동

### 1) 현 황

(단위 : 천원)

단위사업	예산액	전년도예산액	비교증감
새롭동	561,000	614,400	△53,400
주민자치활성화(자치분권)(자치분권)	169,220	150,400	18,820
주민편익증진(자치분권)(자치분권)	391,780	73,000	318,780

### 2) 검토의견 (예산안 579~580쪽)

- 새롭동 2020년 특별회계 세출예산은 5억 6,100만원으로 전년도 예산액 대비 5,340만원 감액 편성하였음
- 주요 증감 예산은 주민자치센터 운영 지원 2,232만원, 소규모 주민숙원 사업 1억 5,680만 5천원, 주민세 환원 사업 1억 7,497만 5천원을 증액 편성하였으며, 지역문화행사 추진 350만원을 감액하고, 생활불편해소 사업 예산 6,000만원은 전년도와 동일하게 편성하였음

## 18 대평동

### 1) 현 황

(단위 : 천원)

단위사업	예산액	전년도예산액	비교증감
대평동	343,000	337,800	5,200
주민자치활성화(자치분권)	114,400	189,700	△75,300
대평동 생활기반 정비(자치분권)	228,600	148,100	80,500

## 2) 검토의견 (예산안 581~582쪽)

- 대평동 2020년 특별회계 세출예산은 3억 4,300만원으로 전년도 예산액 대비 520만원을 증액 편성하였음
- 주요 증감 예산은 소규모주민숙원사업 5,450만원, 주민세 환원사업 3,200만원을 증액 편성하였으며, 지역문화행사 지원 2,420만원, 주민자치센터 운영 5,110만원, 공공시설유지관리 600만원을 감액 편성하였음

## 19 소담동

### 1) 현 황

(단위 : 천원)

단위사업	예산액	전년도예산액	비교증감
소담동	433,000	460,000	△27,000
주민자치활성화(자치분권)	101,000	460,000	△359,000
주민편익증진(자치분권)	332,000	0	332,000

## 2) 검토의견 (예산안 583~584쪽)

- 소담동 2020년 특별회계 세출예산은 4억 3,300만원으로 전년도 예산액 대비 2,700만원을 감액 편성하였음
- 주요 증감 예산은 공공시설 유지관리 6,000만원, 소규모주민숙원사업 1억 9,500만원, 주민세 환원사업 7,700만원을 증액 편성하였으며, 주민자치센터 운영 2,987만원, 지역문화행사 지원 1,013만원을 감액 편성하였음

## 【 종합의견 】

○ 읍·면·동 2019년 특별회계 세출예산의 주요 특징으로,

- ① (기능별) 일반공공행정분야 21.68%(△27.09%), 국토 및 지역개발 분야 78.32%(9.06%)로 개발사업 분야에 집중되어 편성되어 있음

- 「세종특별자치시 자치분권특별회계 설치 및 운영 조례」 제4조제 2항은 특별회계의 세출 사업을 다음과 같이 규정하고 있음

1. 「세종특별자치시 시민참여 기본 조례」 등에 따라 **주민참여에 의하여 결정된 사업 및 교육사업 등**
2. 「세종특별자치시 주민자치센터 설치 및 운영 조례」에 따른 **주민자치센터 운영에 관한 비용**
3. 「세종특별자치시 마을공동체 만들기 지원 조례」에 따른 **마을공동체 지원 사업**
4. 「세종특별자치시 사회적경제 육성 지원에 관한 조례」에 따른 **사회적경제 조직 지원 사업**
5. 「세종특별자치시 지역축제 육성 및 지원에 관한 조례」에 따른 **지역문화 행사비용**
6. 그 밖에 시장이 자치분권 실현을 위하여 필요하다고 인정하는 사업 등

- '20년 특별회계의 사업 분야는 1호와 2호, 5호와 관련된 사업 위주로 편성되어 있으며, 3호(마을공동체 지원사업)와 4호(사회적경제조직 지원 사업)는 참여공동체과의 특별회계 세출사업으로 편성되어 있음

- ② (배분기준) 읍·면·동 자치분권 특별회계는 ▲주민자치센터 운영 ▲지역문화 행사추진 ▲소규모 주민숙원사업 ▲지역 개발사업 ▲주민세환원사업으로 편성되고 있음

- 주민자치센터 운영 사업은 읍·면·동별 인구수에 따라 예산 배분이 이루어지며, 지역문화 행사추진은 지난년도 교부액과 성과 등을 고려하여 배분하고, 소규모 주민숙원사업과 지역개발사업은 읍·면·동별 면적과 지난년도 교부액을 고려하여 배분하고 있으며, 주민세 환원사업은 읍·면·동 주민세 수납액을 고려하여 배분하고 있어 읍·면·동별 특별회계 예산의 차이가 있음
- 이에 따라, 읍·면·동별 예산협의회 및 주민자치회의 회의를 거쳐 '20년도 자치분권특별회계 사업을 선정하여 예산을 편성하였음. 다만, 세부사업별 부기사업명과 사업설명서를 통해 사업의 성격과 집행효과 등을 파악할 수 있으나, 생활불편 해소 사업의 경우 산출내역과 집행기준에 대하여 파악이 어려워, 읍·면·동별 예산이 적정하게 편성된 것인지 확인이 필요할 것으로 판단됨

## 다 문화체육관광국 소관

### 1 예산개요

#### 가. 세입예산

- 문화체육관광국 소관 2020년도 세입예산액은 151억 8,075만 7천 원으로 전년도예산액 60억 6,519만 8천 원 대비 91억 1,555만 9천 원 증액 편성하였음

(단위 : 천원, %)

구 분	예산액	전년도예산액	비교증감	증감률
총 계	15,180,757	6,065,198	9,115,559	150.29
문 화 예 술 과	794,436	1,625,690	△ 831,254	△ 51.13
체 육 진 흥 과	6,555,741	1,562,404	4,993,337	319.59
관 광 문 화 재 과	2,786,832	1,479,492	1,307,340	88.36
교 육 지 원 과	5,043,748	1,397,612	3,646,136	260.88

#### 나. 세출예산

- 문화체육관광국 소관 2020년도 세출예산액은 1,197억 2,020만 5천 원으로 전년도예산액 대비 145억 7,294만 7천 원 감액되었음

(단위 : 천원, %)

구 분	예산액	전년도예산액	비교증감	증감률
총 계	119,720,205	134,293,152	△ 14,572,947	△ 10.85 %
문 화 예 술 과	7,203,175	9,407,214	△ 2,204,039	△ 23.43 %
체 육 진 흥 과	20,626,346	23,322,806	△ 2,696,460	△ 11.56 %
관 광 문 화 재 과	8,131,356	11,790,901	△ 3,659,545	△ 31.04 %
교 육 지 원 과	83,759,328	89,772,231	△ 6,012,903	△ 6.70 %

## 2

## 검토의견

## 2-1

## 일반회계

## 가. 세입예산

- 문화체육관광국 소관 2020년도 일반회계 세입예산액은 151억 8,075만 7천원으로 전년도예산액 대비 91억 1,555만 9천원(150.29%) 증액됨

(단위 : 천원)

구분		예산액	전년도예산액	비교증감
일반회계		15,180,757	6,065,198	9,115,559
200	세외수입	324,109	59,423	264,686
210	경상적세외수입	186,609	51,923	134,686
211	재산임대수입	134,000	0	134,000
212	사용료수입	51,559	51,923	△364
216	이자수입	1,050	0	1,050
220	임시적세외수입	137,500	7,500	130,000
222	부담금	120,000	0	120,000
223	과징금및과태료등	7,500	7,500	0
224	기타수입	10,000	0	10,000
500	보조금	10,856,648	6,005,775	4,850,873
510	국고보조금등	10,856,648	6,005,775	4,850,873
511	국고보조금등	10,856,648	6,005,775	4,850,873
630	지방채	4,000,000	0	4,000,000
610	국내차입금	4,000,000	0	4,000,000
611	차입금	4,000,000	0	4,000,000

○ 검토의견(예산안 195쪽)

- 문화체육관광국 소관 2020년도 일반회계 세입예산은 전년도예산액 대비 91억 1,555만 9천원 증액되었음
- ▶ (세외수입) 2억 6,468만 6천원 증액 편성하였으며, 전년도대비 주요 변동 내역은 다음과 같음
  - 시청자미디어센터 운영 임차료(공유재산 임대료) 1억 3,400만원 증액
  - 충청권 관광진흥 공동사업 추진(자치단체간부담금) 1억 2,000만원 증액
  - 과징금 및 과태료 수입 750만원 증액
- ▶ (보조금) 48억 5,087만 3천원 증액 내역은,
  - 국고보조금 17억 65만 5천원 증액(문화예술과 2억 5,195만 3천원 감액, 관광문화재과 17억 8,127만 2천원 증액, 교육지원과 1억 7,133만 6천원 증액)
  - 국가균형발전특별회계보조금(공공도서관 건립 지원 47억 3,900만원) 11억 6,788만원 증액
  - 기금 19억 8,233만 8천원 증액(문화예술과 4억 1,335만 1천원 감액, 체육진흥과 23억 4,333만 7천원 증액, 관광문화재과 2,455만 2천원 증액, 교육지원과 2,780만원 증액)
- ▶ (지방채) 40억 증액 내역은,
  - 반다비 빙상장 건립을 위한 지방채 차입으로 40억 원을 증액

## 나. 세출예산

### 1 문화예술과

- 문화예술과 소관 2020년도 세출예산은 72억 317만 5천원으로 전년도예산액 94억 721만 4천원 대비 22억 403만 9천원을 감액 편성하였음

(단위 : 천원, %)

구 분	예산액	전년도예산액	비교증감	증감률
문화예술과	7,203,175	9,407,214	△2,204,039	△23.43

#### 1) 단위사업 현황

(단위 : 천원)

단위사업	예산액	전년도예산액	비교증감
문화예술과	7,203,175	9,407,214	△2,204,039
지방문화예술역량제고	4,518,393	5,566,099	△1,047,706
지역문화예술활성화	1,174,987	2,275,134	△1,100,147
문화기반 조성 및 운영	1,394,800	1,458,241	△63,441
박물관·미술관 건립 및 관리	76,400	66,400	10,000
기본경비	38,595	41,340	△2,745



## 2) 주요세부사업 검토의견

- 장육진생가기념관 건립 (예산서 206쪽 / 사업설명서Ⅲ 255쪽) (단위 : 천원)
  - 장육진생가기념관 건립(건립자문위원회 운영) (신규) 2,500
- ▶ 장육진생가기념관 건립 자문위원회 회의 운영비 250만원을 편성하는 것임
- ▶ 장육진생가기념관 건립 기본계획 수립에 따라 원활하고 체계적인 사업추진을 위해 각 분야를 검토할 수 있는 자문기구를 설치하여 기념관 건립 및 개관 시까지 전 단계에 걸친 분야별 전문가 자문을 통해 사업 수행력과 완성도 제고를 위한 것임
- ▶ 자문위원회는 '19년 6월 계획 수립 후 지난 7월 1차 회의를 개최하였고, 기념관은 재정투자심사 승인('20년 상반기) → 부지매입 및 실시설계('21년) → 착공 및 공사 추진('22년~'23년) 단계를 거쳐 '23년 개관을 목표로 하고 있음
- 한글사랑 5개년 추진계획 수립 (예산서 207쪽 / 사업설명서Ⅲ 263쪽) (단위 : 천원)
  - 한글사랑 5개년 추진계획 수립 연구용역 (신규) 50,000
- ▶ 한글사랑 5개년 추진계획 수립을 위한 연구용역비 5,000만원을 편성하는 것임
- ▶ '19년 행정사무감사 시 지적사항을 반영한 것으로 연구용역 결과를 토대로 「세종특별자치시 한글사랑 지원 조례」 제5조에 따른 추진계획 수립·시행을 통해 한글사랑 비전 및 핵심 사업을 개발하고자 하는 것으로 특별한 문제점은 없음

○ 전통문화예술행사 지원(예산서 207쪽 / 사업설명서Ⅲ 266~267쪽) (단위 : 천원)

- 정월대보름 행사 (2,000 증액) 21,000

- ▶ 정월대보름 행사 개최 지원을 위한 지방보조금 2,100만원을 편성하는 것임
- ▶ 사라져가는 마을단위 고유의 전통문화행사 계승·발전 및 주민화합을 도모한다는 측면에서 편성 필요성은 있으나, 시 재정여건의 어려움으로 많은 사업이 축소 또는 삭제되고 있는 상황에서 사업비 증액이 필요한 것인지는 검토가 필요하다고 판단됨

○ 통합문화이용권사업(예산서 208쪽/사업설명서Ⅲ 277~280쪽) (단위 : 천원)

- 통합문화이용권 사업 (194,070 감액) 217,350

- ▶ 문화누리카드 발급 지원을 위한 사업비 2억 1,735만원을 편성하는 것임
- ▶ 통합문화이용권은 6세 이상 기초생활수급자 및 차상위 계층에 문화예술·여행·체육 관련 가맹점에서 이용 가능한 '문화누리카드'를 발급하여 삶의 질 향상 및 계층 간 문화격차 완화를 위한 사업으로
- ▶ '20년 1인당 연간 지원 금액은 9만원, 세종시 해당인원은 7,115명으로 예상되며 문화체육관광부의 가내시 금액은 4억 3,470만원(4,830명)이나, 시 재정여건을 감안하여 지원인원을 2,415명(가내시 금액기준 대비 2,415명 삭감)으로 산출하여 대폭 감액 편성한 것으로
- ▶ '19년 문화누리카드 발급 신청 민원의 지속적인 발생으로 초과발급한 결과 카드 발급률이 103%가 되었는데, '20년 예산 사정을 감안하더라도 대상자의 일부만 지원 가능하도록 본예산을 편성한 것이 집행부의 합리적인 판단에 의한 것인지, 사업비 부족으

로 지원 받지 못하는 상황이 발생할 경우 대책은 있는 것인지 설명이 필요할 것으로 사료됨

## 2 체육진흥과

- 체육진흥과 소관 2020년도 세출예산은 206억 2,634만 6천원으로 전년도예산액 233억 2,280만 6천원 대비 26억 9,646만원을 감액 편성하였음

(단위 : 천원, %)

구 분	예산액	전년도예산액	비교증감	증감률
체육진흥과	20,626,346	23,322,806	△2,696,460	△11.56

### 1) 단위사업 현황

(단위 : 천원)

단위사업	예산액	전년도예산액	비교증감
체육진흥과	20,626,346	23,322,806	△2,696,460
전문체육육성	5,918,328	5,670,415	247,913
생활체육육성	1,045,290	839,858	205,432
장애인체육육성	1,871,344	1,509,533	361,811
체육시설확충	11,618,000	15,021,000	△3,403,000
건강한 체육시설업 육성	7,000	0	7,000
생활체육활성화	142,000	282,000	△140,000
기본경비	24,384	0	24,384

## 2) 주요세부사업 검토의견

- 전문체육활성화(예산서 212쪽/사업설명서Ⅲ 321~323쪽) (단위 : 천원)
  - 스포츠포토 여자축구단 운영 지원 (신규) 400,000
- ▶ 스포츠포토 여자축구단 운영비 지원을 위한 예산 4억 원을 편성하는 것임
- ▶ 현재 구미를 연고지로 하고 있는 스포츠포토 여자축구팀의 협약이 '20년 2월 종료됨에 따라 시와 연고지 협약체결을 하고 운영비의 일부를 지원하는 것으로
- ▶ 연고지 협약을 통해 세종시 홍보, 선수단 이전 및 각종 대회개최로 지역경제 활성화에 기여할 것으로 보이며 시민들에게 수준 높은 경기관람 기회를 제공하고 지역 내 축구발전의 토대를 마련하는 데에 이바지할 것으로 판단됨
- 전국규모대회 개최 유치 및 참가(예산서 212쪽/사업설명서Ⅲ 325~331쪽) (단위 : 천원)
  - 전국규모대회 (130,000 증액) 300,000
  - 전국 남녀대학펜싱 선수권대회 (신규) 20,000
- ▶ 전국규모대회 개최 유치 및 참가를 위한 사업 중 '19년 개별 종목사업으로 편성된 3개 전국대회\*를 통합하여 전국규모대회 개최 및 지원을 위한 사업비 3억 원, 전국 남녀대학펜싱 선수권대회 개최 지원을 위한 사업비 2,000만원을 편성하는 것임
- \* 3개 대회 61,750천원 : 조치원북송아 전국 테니스대회 19,000천원  
세종시장기 송산검도대회 23,750천원  
세종시 전국궁도대회 19,000천원
- ▶ 3개의 전국대회가 통합된 것을 감안하면 6,825만원이 증액 편성

된 것으로, 시 재정여건으로 많은 사업이 축소·삭감된 상황을 고려했을 때 종목별 개최 수요 증가가 있었다고는 하나, 이를 반영해줄 만큼 사업이 시급성을 요하는 것이었는지 검토할 필요가 있을 것으로 보이며

- ▶ 전국 남녀대학펜싱 선수권대회 개최 또한 세종시 홍보 및 지역경제 활성화에 기여한다는 측면도 있으나 반드시 필요한 사업인지 검토가 필요할 것으로 사료됨

○ 생활체육활성화(예산서 214쪽/사업설명서Ⅲ 346~ 347쪽) (단위 : 천원)

- 공공스포츠클럽 육성지원 (신규) 30,000

- ▶ '19년 5월 문화체육관광부 공공스포츠클럽 공모사업 선정에 따른 운영비 3,000만원을 편성하는 것임
- ▶ 최초 3년간 지방비 10%매칭(3,000만원)을 전제로 매년 3년간 총 9억 원의 국비가 지원될 예정이며, 3년 후에는 회비 등을 통해 자체 운영할 예정임
- ▶ 공공스포츠클럽은 지역 체육시설을 거점으로 다양한 연령과 계층의 지역주민들에게 저렴한 비용으로 다양한 종목의 프로그램 및 전문지도자를 제공하여 생활체육 활성화에 기여할 것으로 보이며, 생활체육종목(축구, 야구, 배드민턴, 농구, 탁구)과 엘리트체육종목(축구, 야구)으로 운영될 예정임

\* 종목 추가 및 변경은 대한체육회 승인을 받아 가능

- ▶ 다만, 공공스포츠클럽의 종목이 주민자치프로그램, 생활체육프로그램, 생활체육지도자 프로그램 등과 중첩되어 프로그램 간의 조정이 필요할 것으로 보이며, 향후 종목 선정 시 주민들이 선호하

는 프로그램이 선정되도록 의견 수렴과정을 거치는 것이 필요할 것으로 보임

- 장애인체육회 운영(예산서 215쪽/사업설명서Ⅲ 359쪽) (단위 : 천원)
  - GKL휠체어펜싱팀 육성 지원 (7,000 증액) 15,000
- ▶ 세종시 소속 GKL(그랜드코리아레저) 휠체어펜싱팀 육성지원을 위한 사업비 1,500만원을 편성하는 것임
- ▶ GKL휠체어펜싱팀은 '16년 5월 장애인 체육의 기반 조성과 저변 확대를 목적으로 창단됐으며, '18년 인도네시아 자카르타에서 열린 장애인 아시안게임에 출전하여 동메달 4개를 획득하였고, '19년 10월 제39회 전국 장애인체육대회에서 금메달 7개, 은메달 1개, 동메달 2개를 획득, 최다 메달 획득으로 국내 최정상의 실력을 입증하였음
- ▶ '19년 대비 700만원 증액 편성한 사유는 노후된 펜싱 훈련장비 교체 지원을 위한 것으로 국내 최정상의 팀인 만큼 경기력 향상을 위해 사업비 증액은 필요할 것으로 판단됨

### 3 관광문화재과

- 관광문화재과 소관 2020년도 세출예산은 81억 3,135만 6천원으로 전년도예산액 117억 9,090만 1천원 대비 36억 5,954만 5천원 감액 편성하였음

(단위 : 천원, %)

구 분	예산액	전년도예산액	비교증감	증감률
관광문화재과	8,131,356	11,790,901	△3,659,545	△31.04

#### 1) 단위사업 현황

(단위 : 천원)

단위사업	예산액	전년도예산액	비교증감
관광문화재과	8,131,356	11,790,901	△3,659,545
관광기반확충및육성	404,690	696,599	△291,909
지역관광활성화	1,706,500	1,494,640	211,860
지역문화예술활성화	50,000	50,000	0
문화재 관리	570,660	183,020	387,640
국가지정문화재 정비	1,392,414	648,910	743,504
시지정문화재 정비	3,392,800	7,433,300	△4,040,500
향토문화유산 및 충효열시설물 정비	53,000	245,000	△192,000
효율적 종무 운영	250,222	853,972	△603,750
기본경비	30,330	30,720	△390
내부거래지출	280,740	154,740	126,000

## 2) 주요세부사업 검토의견

- 지역관광진흥 육성 (예산서 219쪽 / 사업설명서Ⅲ 413쪽) (단위 : 천원)
  - 관광의 날 행사 (10,000 증액) 15,000
- ▶ 관광의 날 행사를 위한 예산 1,500만원을 편성하는 것으로, 2017~2019년 3년간 500만원으로 진행되던 행사를 3배 증액하여 1,500만원 편성한 사유가 무엇인지 구체적인 설명이 필요할 것으로 판단됨
- 관광안내체계 구축(전환) (예산서 220쪽 / 사업설명서Ⅲ 415쪽) (단위 : 천원)
  - 모바일 관광앱 서버 및 시스템유지관리 (신규) 12,000
- ▶ 모바일 관광앱 ‘세종은 처음이지?’ 유지보수 용역비 1,200만원을 편성하는 것임
- ▶ 관광앱은 세종-공주 증강현실 기반 모바일 관광플랫폼 사업으로 두 지역의 상생협력을 위해 공동 신청, 국가균형발전위원회 ‘지역행복생활권 연계협력사업’으로 선정 후 약 13개월의 개발기간을 거쳐 ‘19년 6월 출시되었으나, 다운로드 수가 1천 이상에 불과해 국무조정실 세종특별자치시지원단에서 개발한 세종시 가이드가 1만 이상 다운로드를 기록한 것과 대비되는 숫자임
- ▶ 앱이 출시된 지 얼마 되지 않았다고는 하나 홈페이지를 통해 확인할 수 있는 정보가 대다수이며 리뷰하나 없을 만큼 스마트폰 이용자들로부터 외면 받고 있는데, 새로운 휴대폰 기종이 출시될 때마다 휴대폰 사양에 맞는 소프트웨어 개발비를 투자할만한 가치가 있는 사업인지 전면 재검토가 필요할 것으로 판단됨



<‘세종은 처음이지?’ 앱 메인페이지 및 세부화면>

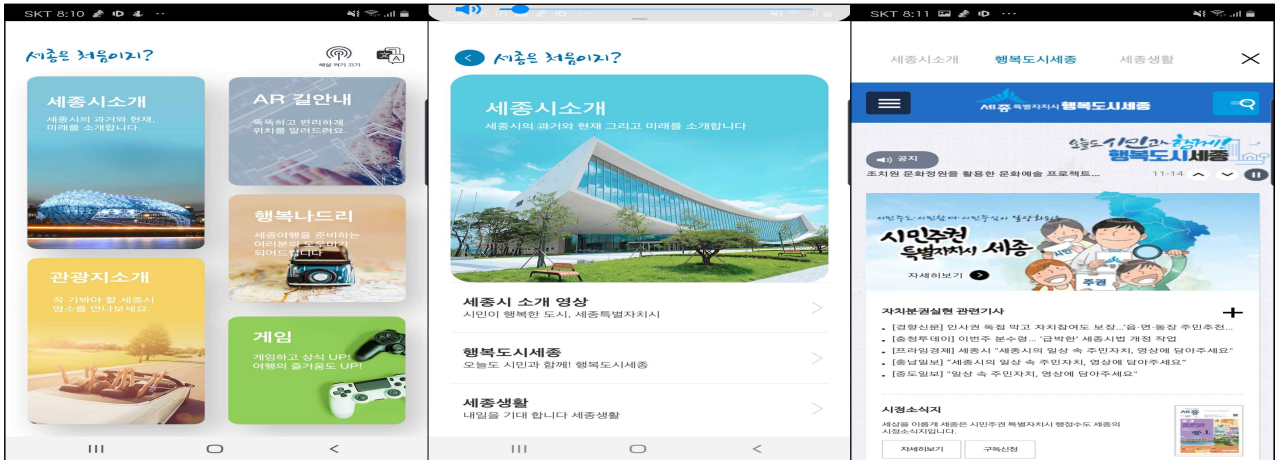

- **세종 흥판서택 보수정비사업(예산서 224쪽 / 사업설명서Ⅲ 479~482쪽)** (단위 : 천원)
  - 세종 흥판서택 보수정비사업(구들 및 굴뚝 복원) (신규) 19,000
  - 세종 흥판서택 보수정비사업(배수로 정비) (신규) 20,000
  - 세종 흥판서택 보수정비사업(사랑채 지붕보수) (신규) 32,000
- ▶ 세종 흥판서택 구들 및 굴뚝복원, 배수로 정비, 사랑채 지붕보수를 위한 사업비 7,100만원을 편성하는 것임(국비 49,700 시비 21,300)
- ▶ 세종 흥판서택\*은 부강면에 위치한 국가민속문화재로, '19년 3월 문화재분야 국가안전대진단 합동점검결과 지적사항으로 제기된 문제점을 해결하고자 구들 및 굴뚝 복원 사업비 1,900만원, 사랑채 마당 및 건물주변 배수로 정비 사업비 2,000만원, 사랑채 지붕기와 일부 해체보수 정비를 위한 사업비 3,200만원을 편성하는 것으로 특별한 문제점은 없음

- \* '84.1.14. 국가민속문화재 제138호 청원 유계화 가옥으로 지정
- '14.12.12. 세종 유계화 가옥으로 문화재 명칭 변경
- '17.2.28. 문화재 지정명칭 부여지침에 따라 '마을명, 고택'을 사용하여 세종 부강리 고택으로 변경
- '18.11.5. 고택의 창건시기(1866년)와 역사적 문헌, 고증, 지역에서 널리 통용되는 명칭을 고려하여 현재의 명칭(세종 흥판서택)으로 변경

- 성탄트리점등식(예산서 226쪽 / 사업설명서 III 506쪽) (단위 : 천원)
- 크리스마스조형물 점등행사 및 시민 문화행사 (20,000 증액) 50,000

- ▶ 크리스마스트리 조형물 설치·전시 및 점등행사 지원(시민 문화축제 포함)을 위한 사업비 5,000만원을 편성하는 것임
- ▶ 그동안 단순한 성탄절 점등행사로 개최됐던 행사를 시민 문화축제로 확대 추진하고자 2,000만원을 증액하여 문화공연 개최를 위한 사업비 2,800만원과 성탄트리 제작·설치비 등 2,200만원을 편성하였으나, 같은 예산으로 불우이웃을 돕는데 사용하는 것이 크리스마스 의미에 부합되는 것이 아닌지 고민해 볼 필요가 있을 것으로 판단됨

#### 4 교육지원과

- 교육지원과 소관 2020년도 세출예산은 837억 5,932만 8천원으로 전년도예산액 897억 7,223만 1천원 대비 60억 1,290만 3천원을 감액 편성하였음

(단위 : 천원, %)

구 분	예산액	전년도예산액	비교증감	증감률
교육지원과	83,759,328	89,772,231	△6,012,903	△6.70

#### 1) 단위사업 현황

(단위 : 천원)

단위사업	예산액	전년도예산액	비교증감
교육지원과	83,759,328	89,772,231	△ 6,012,903
미래인재양성지원	71,113,775	83,362,520	△ 12,248,745
학교폭력예방 지원	154,600	91,000	63,600
평생학습체계지원	2,095,360	1,602,369	492,991
도서관 관리	10,299,204	4,687,602	5,611,602
기본경비	32,112	28,740	3,372
내부거래지출	64,277	0	64,277

## 2) 주요세부사업 검토의견

- 세종행복교육지원센터 운영 (예산서 229쪽/사업설명서Ⅲ 520~521쪽) (단위 : 천 원)
  - 세종행복교육지원센터 운영 (92,800 증액) 102,800
  - 통합플랫폼(홈페이지) 유지관리 (신규) 1,494
  - 세종행복교육지원센터 워크숍 (신규) 4,000
- ▶ 세종행복교육지원센터 운영을 위한 사업비 1억 829만 4천원을 편성하는 것임
- ▶ 센터 운영을 위한 사무관리비 1억 280만원, 센터 홈페이지 유지보수를 위한 공공운영비 149만 4천원, 민·관·학 거버넌스 활성화를 위한 행사운영비 400백만을 편성한 것으로 '19년 센터 설립 후 기반 조성단계를 거쳐 '20년 본격적인 사업 추진을 위한 사업비를 편성한 것으로
- ▶ '19.10.30. “함께 소통하며 교육이 문화가 되는 행복교육공동체”를 비전으로 선포하고 온 마을이 아이를 함께 키우는 교육생태계를

조성하겠다고 청사진을 밝힌 만큼, 2020년은 센터가 성공적으로 정착할 수 있도록 지역 교육 네트워크 및 마을교육 공동체 활성화를 위한 적극적인 노력이 필요할 것으로 판단됨

○ 학교폭력예방사업 (예산서 230쪽 / 사업설명서Ⅲ 522쪽)

(단위 : 천원)

- 청소년 경찰학교 외부환경 개선공사

(신규) 71,000

- ▶ 청소년 경찰학교 외부환경 개선 공사를 위한 사업비 7,100만원을 편성하는 것임
- ▶ 청소년 경찰학교는 2014년부터 경찰청에서 추진해 온 사업으로 학교 폭력에 중점을 두고 체험중심의 교육 프로그램(학교폭력 예방교육, 학교폭력 가·피해자 역할극, 모의법정 체험 등)을 운영함으로써 청소년들이 학교폭력에 능동적으로 대처하는데 기여하고 있으며
- ▶ 세종 청소년 경찰학교는 연서면 봉암리에 위치한 연서치안센터를 경찰청 예산 1억 5,500만원으로 약 6개월간 리모델링('19.5.~11.) 하여 11월 22일 개교식을 진행하였으나, 외부 환경 개선을 위한 추가 공사가 필요하여 시 예산을 추가 편성한 것으로 특별한 문제점은 없음

○ 인재육성평생교육진흥원 출연 (예산서 230쪽 / 사업설명서Ⅲ 524~532쪽)

(단위 : 천원)

- 인재육성평생교육진흥원 출연금

(492,691 증액) 2,087,560

- ▶ 인재육성평생교육진흥원 출연금 20억 8,756만원을 편성하는 것임
- ▶ 본 출연금은 「세종특별자치시 인재육성평생교육진흥원의 설립 및 운영에 관한 조례」 제9조에 따라 진흥원의 운영에 필요한 경비를 지원하는 것으로 의회의 동의 절차를 이행하였음
- ▶ 2020년도 출연금은 인력운영비 5억 5,259만 5천원, 기본경비 3억

5,332만 6천원, 성과급 4,675만 7천원, 사업비 14억 3,715만원으로 '19년 대비 4억 9,269만 1천원 증액편성 하였는데

- ▶ 출연금 증액 사유는 '19년 대비 '20년 수입예산액 5억 8,741만 2천원 감소 및 인력충원 2명(나급 1, 마급 1)에 따른 예비비 1억 584만원 편성에 따른 것임

○ 독서진흥 (예산서 233쪽 / 사업설명서III 554~556쪽) (단위 : 천원)

- 독서진흥 사업 운영(독서동아리 활성화) (신규) 7,400

- ▶ 독서진흥 사업 추진을 위한 운영비 740만원을 편성하는 것임
- ▶ 독서운동 활성화 사업의 일환으로 '19년 5월 독서동아리 등록 사업을 시작으로 “책 읽는 세종” 독서문화를 확산하고자 독서동아리 활성화 사업 320만원, 프렌치 스토리텔링사업 20만원, “책 읽는 세종” 추진위원회 구성 400만원으로 편성하였는데
- ▶ 프렌치 스토리텔링 사업의 경우 '19년 7월 고운동 복كم에서 진행했던 행사를 2020년도 본예산에 편성하여 추진하려는 것인데, 어린이들이 프랑스 동화를 통해 프랑스의 문화를 접함으로써 문화의 다양성을 배울 수 있는 기회가 될 수 있는 사업으로 예산 사정을 감안하여 1회만 편성하였으나 많은 아이들이 접하기 위해서는 사업의 확대 검토가 필요할 것으로 보이며
- ▶ 위원회 회의 참석 수당이 사업비의 50%이상을 차지하고 있는데, 독서동아리 활성화를 위해 위원회의 역할도 중요하지만 내실 있는 사업 추진을 위해서는 사업비 조정이 필요할 것으로 판단됨

## 다. 계속비사업

\* 예산서 507~508쪽

- 문화체육관광국 소관 일반회계 계속비사업은 체육진흥과 소관 “국민체육센터 건립”, “신흥리 운동장 조성”, “반다비 빙상장 건립”으로 내용은 아래와 같음

(단위:천원)

정 책 사업	세 부 사업	구 분	사업개요	총사업비		2018년도까지			2019년도			2020년 예산액 (당해연도)	2021년 예산액	2022년 이후 예산액	비 고		
						예산액	지출액	지출잔액	예산액	지출액	지출잔액						
세 중시 체육진흥 (체육진흥과)	국민체육센터 건립	기 존 (A)	반곡동 (제4-1) 장애인형 국민체육센터 건립	합계	19,440,000	10,157,000	5,939,622	4,217,378	5,423,000	-	9,640,378	3,860,000	-	-			
				국비	5,000,000	5,000,000	938,412	4,061,588	-	-	4,061,588	-	-	-			
				시비	14,440,000	5,157,000	5,001,210	155,790	5,423,000	-	5,578,790	3,860,000	-	-			
		변 경 (B)		합계	21,440,000	10,157,000	5,939,622	4,217,378	5,423,000	3,752,000	5,888,378	2,000,000	3,860,000	-	-		
				국비	5,000,000	5,000,000	938,412	4,061,588	-	1,544,736	2,516,852	-	-	-	-		
				시비	16,440,000	5,157,000	5,001,210	155,790	5,423,000	2,207,264	3,371,526	2,000,000	3,860,000	-	-		
		증 감 (B-A)		합계	2,000,000	-	-	-	-	3,752,000	△3,752,000	△1,860,000	3,860,000	-	-	-	
				국비	-	-	-	-	-	1,544,736	△1,544,736	-	-	-	-	-	
시비	2,000,000	-	-	-	-	2,207,264	△2,207,264	△1,860,000	3,860,000	-	-	-					
세 중시 체육진흥 (체육진흥과)	신흥리 운동장 조성	기 존 (A)	조치원읍 신흥리 일원 시민 운동장 조성	합계	22,405,000	2,007,000	336,210	1,670,790	6,327,000	-	7,997,790	14,071,000	-	-	-		
				국비	-	-	-	-	-	-	-	-	-	-	-	-	
				시비	22,405,000	2,007,000	336,210	1,670,790	6,327,000	-	7,997,790	14,071,000	-	-	-		
		변 경 (B)		합계	23,317,000	2,007,000	336,210	1,670,790	6,327,000	3,800,000	4,197,790	3,616,000	11,367,000	-	-	-	
				국비	-	-	-	-	-	-	-	-	-	-	-	-	
				시비	23,317,000	2,007,000	336,210	1,670,790	6,327,000	3,800,000	4,197,790	3,616,000	11,367,000	-	-	-	
		증 감 (B-A)		합계	912,000	-	-	-	-	3,800,000	△3,800,000	△10,455,000	11,367,000	-	-	-	
				국비	-	-	-	-	-	-	-	-	-	-	-	-	
시비	912,000	-	-	-	-	3,800,000	△3,800,000	△10,455,000	11,367,000	-	-	-					
세 중시 체육진흥 (체육진흥과)	반다비 빙상장 건립	기 존 (A)	중앙공원 (1단계) 빙상장 건립	합계	16,000,000	-	-	-	1,000,000	-	1,000,000	7,000,000	8,000,000	-	-		
				국비	4,000,000	-	-	-	1,000,000	-	1,000,000	1,000,000	2,000,000	-	-		
				시비	12,000,000	-	-	-	-	-	-	6,000,000	6,000,000	-	-		
		변 경 (B)		합계	16,000,000	-	-	-	1,000,000	-	1,000,000	5,000,000	6,000,000	4,000,000	-	-	
				국비	4,000,000	-	-	-	1,000,000	-	1,000,000	1,000,000	2,000,000	-	-	-	
				시비	12,000,000	-	-	-	-	-	-	4,000,000	4,000,000	4,000,000	-	-	
		증 감 (B-A)		합계	-	-	-	-	-	-	-	△2,000,000	△2,000,000	4,000,000	-	-	
				국비	-	-	-	-	-	-	-	-	-	-	-	-	
시비	-	-	-	-	-	-	-	△2,000,000	△2,000,000	4,000,000	-	-					

## 2-2

## 특별회계

- 해당없음

## 1

## 예산개요

## 가. 세입예산

- 보건복지국 소관 2020년도 세입예산액은 2,313억 5,385만 6천원으로 전년도 예산액 2,075억 3,000만 4천원 대비 238억 2,385만원 2천원 증액 편성하였음

(단위 : 천원, %)

구 분	예산액	기정액	비교증감	증감비율
총 계	231,353,856	207,530,004	23,823,852	11.48
일반회계	205,107,990	182,914,600	22,193,390	12.13
복지정책과	15,028,058	15,396,210	△368,152	△2.39
여성가족과	84,707,860	77,765,207	6,942,653	8.93
아동청소년과	29,456,445	26,135,031	3,321,414	12.71
노인장애인과	73,267,432	61,297,055	11,970,377	19.53
보건정책과	2,648,195	2,321,097	327,098	14.09
특별회계	26,245,866	24,615,404	1,630,462	6.62
의료급여기금	26,245,866	24,615,404	1,630,462	6.62

## 나. 세출예산

- 보건복지국 소관 2020년도 세출예산액은 3,830억 507만 7천원으로 전년도 예산액 3,459억 8,514만 1천원 대비 370억 1,993만 6천원 증액 편성하였음

(단위 : 천원, %)

구 분	예산액	기정액	비교증감	증감비율
총 계	383,005,077	345,985,141	37,019,936	10.70
일반회계	356,741,211	321,348,737	35,392,474	11.01

구 분	예산액	기정액	비교증감	증감비율
복 지 정 책 과	31,861,274	32,437,944	△576,670	△1.78
여 성 가 족 과	140,376,597	129,379,506	10,997,091	8.50
아 동 청 소 년 과	50,702,227	42,224,032	8,478,195	20.08
노 인 장 애 인 과	120,052,744	104,294,796	15,757,948	15.11
보 건 정 책 과	13,748,369	13,012,459	735,910	5.66
<b>특별회계</b>	<b>26,263,866</b>	<b>24,636,404</b>	<b>1,627,462</b>	<b>6.61</b>
의 료 급 여 기 금	26,245,866	24,615,404	1,630,462	6.62
자 치 분 권	18,000	21,000	△3,000	△14.29

## 2 검토의견

### 2-1 일반회계

#### 가. 세입예산

- 보건복지국 소관 2020년도 일반회계 세입예산액은 2,051억 799만 원으로 전년도 예산액 대비 221억 9,339만원(12.13%) 증액됨

(단위 : 천원)

구 분	예산액	전년도예산액	비교증감
<b>일반회계</b>	<b>205,107,990</b>	<b>182,914,600</b>	<b>22,193,390</b>
200 세외수입	10,447,595	7,747,848	2,699,747
210 경상적세외수입	9,211,095	7,367,897	1,843,198
211 재산임대수입	492,495	58,301	434,194
212 사용료수입	8,617,000	7,299,436	1,317,564
216 이자수입	101,600	10,160	91,440
220 임시적세외수입	1,236,500	379,951	856,549
223 과징금및과태료등	70,000	48,000	22,000



구 분			예산액	전년도예산액	비교증감
	224	기타수입	1,166,500	331,951	834,549
500	보조금		170,986,053	150,982,180	20,003,873
	510	국고보조금등	170,986,053	150,982,180	20,003,873
	511	국고보조금등	170,986,053	150,982,180	20,003,873
700	보전수입등및내부거래		23,674,342	24,184,572	△510,230
	720	내부거래	23,674,342	24,184,572	△510,230
	721	전입금	23,674,342	24,184,572	△510,230

○ 검토의견 (예산서 239쪽)

- 보건복지국 소관 2020년도 일반회계 세입예산은
- 세외수입으로는 재산임대수입(3생 광역복지센터 임대료, 은하수공원 공유 재산 임대료, 밀마루 복지마을 임대료 및 임대보증금) 4억 3,419만 4천원 증액, 사용료수입(새롬종합복지센터 사용료, 은하수공원 장례식장 사용료, 은하수공원 장지 사용료, 공설묘지 사용료) 13억 1,756만 4천원 증액, 이자수입 9,144만원을 증액 편성하였고,
- 과징금 및 과태료 등(영유아보육법위반 과징금 등) 2,200만원 증액, 기타수입(사회복지시설보조금 전용카드 기금적립금 등) 8억 3,454만 9천원 증액에 따라 총 세외수입 26억 9,974만 7천원을 증액(34.84%) 편성하였음
- 국고 및 기금보조금은 총 200억 387만 3천원 증액(13.25%)편성하였으며,
- 보전수입등내부거래는 누리과정 보육료 등의 감소로 5억 1,0230만원 감액(△2.11%) 편성하였음

- 보건복지국 소관 세입예산은 세외수입 및 국고 및 기금보조금은 증액 편성하였으나, 보전수입등내부거래는 전년 대비 감액 편성되어 총 세입예산은 전년 대비 221억 9,339만원 증액(12.13%) 편성하였음

## 나. 세출예산

### ① 복지정책과

- 복지정책과 소관 2020년도 세출예산은 318억 6,127만 4천원으로 전년도 예산액 324억 3,794만 4천원 대비 5억 7,667만원 감액 편성하였음

(단위 : 천원, %)

구 분	예산액	전년도예산액	비교증감	증감률
복지정책과	31,861,274	32,437,944	△576,670	△1.78

### 1) 단위사업 현황

(단위 : 천원)

단위사업	예산액	전년도예산액	비교증감
복지정책과	31,861,274	32,437,944	△576,670
복지정책지원 운영관리	23,570	29,910	△6,340
세종시복지재단 운영	2,024,136	2,408,000	△383,864
사회보장위원회 운영	159,034	174,304	△15,270
지역복지사업 평가	3,000	6,000	△3,000
행복e음 e-그린 우편발송	8,400	11,000	△2,600
종촌종합복지센터 운영	1,228,616	1,366,000	△137,384
세종종합사회복지관 운영지원	473,171	528,600	△55,429
사회복지시설 대체인력 지원	49,880	58,654	△8,774
사회복무요원(사회복지시설) 관리	548,265	424,000	124,265

사회복무요원 중식비 지원	146,790	148,421	△ 1,631
사회복지기관 단체 및 행사지원	162,749	115,119	47,630
저소득층 미세먼지 마스크 보급	100,000	0	100,000
3생활권 광역복지지원센터 운영	70,000	0	70,000
민관협력 활성화 지원	19,080	45,900	△ 26,820
읍면동 맞춤형통합 서비스	79,800	142,800	△ 63,000
지역사회서비스 투자사업	1,493,333	1,298,570	194,763
가사간병 방문 지원사업	61,100	194,285	△ 133,185
지역사회서비스 청년사업단	112,320	143,700	△ 31,380
보훈대상자 예우 및 지원	2,374,000	2,187,500	186,500
보훈단체 지원	261,195	262,300	△ 1,105
보훈회관 운영 지원	22,100	23,500	△ 1,400
보훈시설물 관리	15,170	24,200	△ 9,030
보훈행사 지원	1,000	2,600	△ 1,600
호국영웅 김종오장군 선양사업	4,000	10,000	△ 6,000
현충일 추념식 추진	3,600	17,000	△ 13,400
6.25전쟁일 기념행사 추진	12,000	12,000	0
개미고개 추모제 지원	13,000	53,000	△ 40,000
재향군인회 지원	28,000	0	28,000
자원봉사보험료 지원	14,774	12,638	2,136
자원봉사코디네이터 지원	58,000	56,000	2,000
자원봉사센터 운영 지원	479,965	458,320	21,645
자원봉사자 은퇴은행 운영	500	30,400	△ 29,900
복지자원 개발 및 연계	1,000	3,000	△ 2,000
지역사회 나눔문화 활성화사업	74,008	42,596	31,412
노숙인복지시설 운영 지원	1,111,216	1,026,899	84,317
노숙인시설종사자 처우개선	37,080	36,600	480
노숙인시설 평가수당 지원	1,200	0	1,200
행려자 지원	2,000	7,250	△ 5,250
자활근로	1,838,953	1,466,295	372,658
자활지원센터 운영 지원	472,719	481,463	△ 8,744
자활지원센터 종사자 처우개선 지원	15,840	14,100	1,740

근로능력있는 수급자의 탈수급 지원	349,800	283,567	66,233
자활사업 일반	1,000	4,000	△ 3,000
자활근로 장려금	24,000	167,595	△ 143,595
청년저축계좌	37,600	0	37,600
생계급여	11,532,250	11,443,750	88,500
교육급여	97,849	80,152	17,697
해산·장제급여	92,250	106,000	△ 13,750
세종형 기초생계지원	40,000	90,000	△ 50,000
저소득층 국민건강보험료 지원	120,000	120,000	0
통합사례관리사 지원	129,780	126,000	3,780
통합사례관리사 지원(자체 사업)	37,500	37,674	△ 174
사례관리사업비	6,820	15,000	△ 8,180
기부식품사업 활성화	167,410	146,115	21,295
사례관리 및 긴급지원 등 업무추진	1,000	5,000	△ 4,000
긴급복지	529,000	575,000	△ 46,000
생활공감정책 참여단 지원	2,000	8,400	△ 6,400
지역자원 통합조사	1,000	10,000	△ 9,000
기본경비	59,736	57,180	2,556
내부거래지출	5,027,715	4,944,943	82,772

## 2) 주요세부사업 검토의견

- 사회복지기관 단체 및 행사지원(예산서 259쪽 / 사업설명서Ⅳ 24쪽) (단위 : 천원)
  - 사회복지협의회 운영 (47,630 증액) 152,749
- 기부식품사업 활성화(예산서 269쪽 / 사업설명서Ⅳ 74쪽) (단위 : 천원)
  - 기부식품사업(푸드마켓, 푸드뱅크) 운영 (21,295 증액) 167,410
- ▶ 사회복지법인 세종시사회복지협회의의 인건비, 운영비, 사업비 등을 지원하는 사업으로 시비 100% 사업임

## < 세종특별자치시 사회복지협의회 현황 >

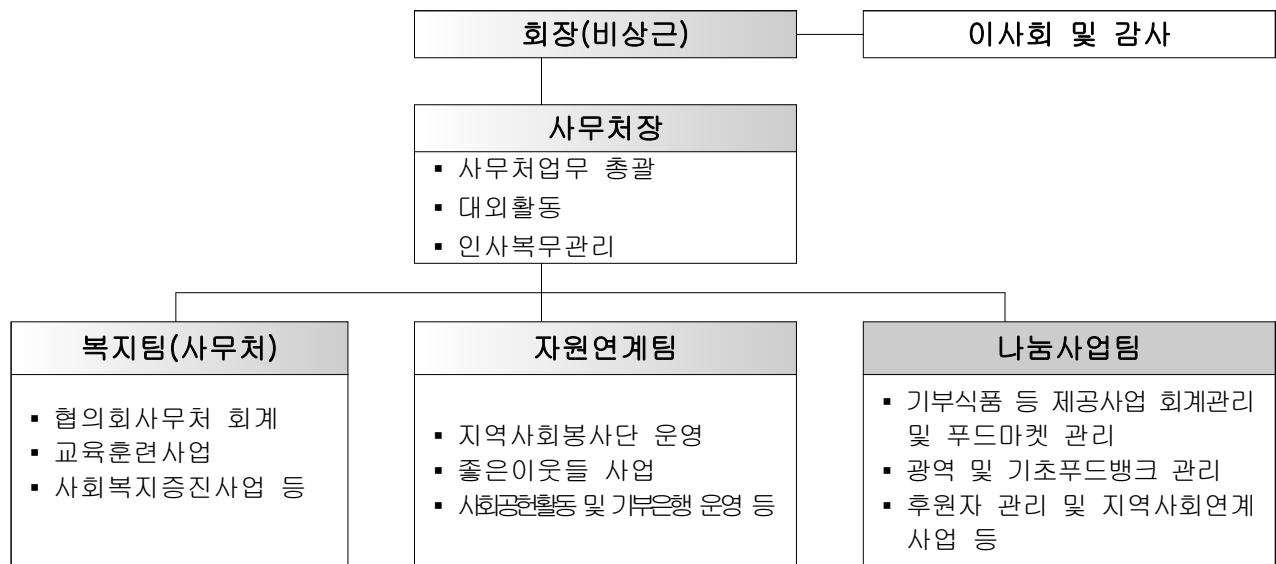

### ※ 설립 현황

- 설립근거 : 자치단체 단위로 두도록 규정한 사회복지사업법 제33조에 의거 설립된 사회복지법인
  - 민간사회복지조직의 중심적 협의기구로서 사회복지기관·시설·사회단체등과 유기적인 협력 및 시민의 참여를 통하여 지역복지발전과 복지공동체 구현을 위해 기부식품 제공 등 각종 복지사업 수행
- 회 장 : 김부유 / 회원 : 115명
- 이사회 : 총 32명(회장1, 수석부회장1, 부회장6, 이사22, 감사2)
- 위치 : 세종특별자치시 조치원읍 세종로 2567
- 종사자 : 총 8명
  - 협의회 : 사무처 2명, 자원연계 2명 /기부식품제공사업 : 4명
- '19년 예산액 : 251,234천 원(시비 100%)
  - '19년 협의회 인건·운영비 105,119천원 (세부사업명/사회복지협의회 운영)
  - '19년 기부식품 인건·운영비 146,115천원 (세부사업명/기부식품사업(푸드마켓, 푸드뱅크) 운영)

- ▶ 사회복지법인 세종시사회복지협의회가 재정 지원을 받는 사업은 '사회복지협의회 운영', '기부식품사업(푸드마켓, 푸드뱅크)' 2가지임

- ▶ 그 중, 사회복지협의회 운영비(인건비, 운영비, 사회복지종사자 및 자원봉사자 교육훈련사업비)는 '19년 예산 1억 511만 9천원 대비 4,763만원 증액(45.3%)편성되었고,
- ▶ 전년대비 증감 세부내역으로는 인건비는 5,108만 9천원이 증액되었고, 운영비는 345만 9천원 감액되었음
- ▶ 기부식품사업(푸드마켓, 푸드뱅크) 운영비(기부식품제공사업 인건비, 운영비)는 '19년 예산 1억 4,611만 5천원 대비 2,129만 5천원 증액(14.57%)편성되었음
- ▶ 전년대비 증감 세부내역으로는 인건비는 2,555만 9천원이 증액되었고, 운영비는 426만 4천원 감액되었음
- ▶ 관계법령의 근거 외에, 사회복지협의회의 재정 지원근거가 되는 「세종특별자치시 사회복지협의회 지원 조례」는 2019. 9. 30. 시행된 바 있으며, 이번 예산편성은 사회복지협의회 내 종사자들의 인건비 지원을 통해 근무의욕을 고취시키고자 편성하는 사항임

○ 지역사회서비스 투자사업(예산서260쪽 / 사업설명서Ⅳ 29쪽) (단위 : 천원)

- 지역사회서비스 투자사업 (194,763 증액) 1,493,753
- ▶ 지역특성 및 수요에 맞는 사회서비스를 개발하여 이용자에게 이용권(바우처)을 발급하고, 이용자가 서비스 제공기관을 직접 선택하여 고품질의 사회서비스를 제공받을 수 있도록 시민에게 제공하는 사업으로 국비 70%, 시비 30% 사업임
- ▶ 전국 가구 월평균 소득 140%이하를 대상으로 아동·청소년 심리 지원 등 7개 서비스가 제공되며 50개의 제공기관이 '19년 10월말 현재 총 105개 프로그램을 제공하고 있음

※ 아동청소년 심리지원 서비스(41개소), 아동청소년정서발달서비스(14개소), 아동청소년비전형성서비스(21개소), 스포츠인성융합운동(4개소), 꿈들이루는행복한가정만들기(20개소), 장애인보조기기(1개소), 노인문화예술교육(4개소)

- ▶ 지역사회서비스 투자사업은 관내의 제공기관을 활용하여 지역특성 및 수요에 맞는 서비스를 제공하는 것으로 우리 시의 경우에는 시의 인구 특성상 아동관련 서비스가 주축임
- ▶ 관련 사업이 모범적으로 운영될 경우, 지역 내 사회서비스의 종류가 보다 다양해질 것으로 판단되며, 신도시로서 사회 서비스가 자리잡지 않은 상태에서는 서비스 제공기관의 원활한 운영에도 도움이 될 것으로 판단됨
- ▶ 다만 사업추진 시, 제공기관의 지도 점검을 매달 실시하고 이용자 만족도 조사 등을 추진하여 사업 추진의 효과성을 더욱 높이는 노력이 필요할 것으로 판단됨

○ 보훈대상자 예우 및 지원 (예산서 261쪽 / 사업설명서 VI 32쪽) (단위 : 천원)

- 보훈대상자 수당 등 지원 (216,500 증액) 2,371,000

- ▶ 국가를 위해 헌신한 참전유공자 등을 예우하고 지원하기 위한 명예수당 지급 등에 필요한 예산으로 시비 100% 예산임
- ▶ 전년 대비 2억 1,650만원을 증액(10% 증액)하여 23억 7,100만원을 편성하는 것이며, 수당 지급의 근거와 금액은, 「세종특별자치시 국가보훈대상자 등 예우 및 지원에 관한 조례」의 기준을 따름
- ▶ 관련 조례는 '17. 11. 10. 일부개정('18. 1. 1. 시행)이 현행 조례와 같으며 지급기준은 조례로 명시하였음

- ▶ 국가유공자 등의 예우 및 생활안정 지원을 위한 사업으로 해당 예산의 편성은 타당하나, 보훈대상자의 지속적인 증가에 따라 향후에도 관련 예산은 지속적으로 증가할 것으로 판단됨

〈 최근 3년간 보훈대상자 현황 〉

(단위 : 명)

내 용	2018년 수급자 수	2019년 수급자 수	2020년 예상 수급자 수	비 고
합 계	4,591	4,925	5,760	
참전명예수당	1,176	1,156	1,310	80세이상/150천원 80세미만/ 100천원
참전유공자 배우자 수당	362	447	460	월50천원
전몰군경 유족 수당	104	108	140	월50천원
독립유공자 유족 수당	26	30	50	월50천원
호국보훈의 달 위문금	2,857	3,124	3,700	연1회(6월), 30천원
사망위로금	37	31	60	1회 200천원
국가유공자 위문금	25	29	40	삼일절,광복절 (20만원상당상품권)
독립유공자 의료비 지원	6	8	10	지정 병원·약국 본인부담금

○ 자원봉사자 은퇴은행 운영(예산서264쪽 / 사업설명서Ⅳ 48쪽) (단위 : 천원)

- 자원봉사자 명예의전당 인증패 등 제작 (1,500 감액) 500

- ▶ 우수자원봉사자에게 인증패를 제작하여 명예의 전당에 등재함으로써 자원봉사 활동자에 대한 예우를 지원하는 사업으로 시비 100% 사업임
- ▶ 지난해 예산대비 150만원 감액 편성되어 '20년 예산은 50만원임
- ▶ 현재 세종시의 경우, 인구 증가에 따라 연도별 자원봉사자가 양적으로 늘어남과 동시에 등록자수 대비 활동률이 지속적으로 상승하는 등 질적인 성장을 보임



### < 세종시 연도별 자원봉사자 현황 >

년도별	인구수			자원봉사 등록자*수 ㉑	등록률(%) ㉒/㉑	실인원** ㉓	활동률(%) ㉔/㉓	17개광역시도 활동률 순위
	인구수㉒	증감	전년대 비증감 비율(%)					
2013년	124,615	-	-	17,183	13.78	4,924	28.6	
2014년	158,844	34,229	27.4	22,744	14.32	7,887	34.67	
2015년	214,364	55,520	34.95	31,278	14.59	10,727	34.30	
2016년	246,793	32,429	15.1	36,614	14.84	15,208	41.53	8위
2017년	280,100	33,307	13.49	45,372	16.20	22,251	49.03	4위
2018년	314,126	34,026	12.1	53,614	17.06	27,250	50.8	1위
2019년 10월말	336,356	22,230	7.08	63,369	18.84	26,390	41.64	

- ▶ 사업설명서에 기재된, 명예의 전당 등재 계획에 따르면, 명예의 전당의 경우 자원봉사 5,000시간 이상자들에게 인증패를 수여하고 있음
- ▶ 세종시의 경우, 전입 인구 비율이 높은 인구 특성상 지역 내 유대감 형성과 공동체 의식 함양을 위해 자원봉사의 활성화는 좋은 매개가 될 수 있으므로, 봉사활동에 대한 인센티브는 확대가 바람직한 것으로 판단됨
- ▶ 다만, 5,000시간 이상 자원봉사 달성자들처럼 달성 수준이 높은 목표 외 자원봉사활동 활성화를 위하여 짧은 시간에 봉사활동 시간을 많이 달성하거나, 특정 봉사활동 시간을 가장 어린 나이에 달성한 활동자, 특정시간 이상 지속적으로 봉사한 활동자 등 다양한 방면의 인증 또는 포상 제도를 검토하여 봉사활동에 대한 인센티브를 좀더 강화할 필요는 있다고 판단됨

○ 근로능력있는 수급자의 탈수급 지원 (예산서 266쪽 / 사업설명서Ⅳ 64쪽) (단위 : 천원)

- 청년저축계좌 (40,000 신규) 40,000

- ▶ 청년저축계좌는 소득인정액이 기준 중위소득 50% 이하인 주거·교육 급여 대상자 또는 차상위 청년(만15세~39세)이 일반 노동시장에서 일하면서 종자돈을 마련할 수 있도록 본인적립금(10만원)을 저축하면 근로소득 장려금(월30만원)을 지원해주는 국비 80% 시비 20% 사업임
- ▶ 근로능력있는 수급자의 탈수급 지원 사업의 일환인 청년저축계좌는 청년(만15세~39세)이 지원 대상인 점에서 18년도에 시작된 청년희망키움통장과 동일하지만 소득기준에 대하여 청년희망키움통장보다 완화된 조건의 사업임

#### < 근로능력있는 수급자의 탈수급 지원 사업 현황 >

구분	사업 시작	지원대상	지원내용
<b>희망키움 통장 I</b> (국비 80 시비20)	'10.4	일하는 생계·의료급여 수급자 가구 중, 가구 전체의 총 근로소득이 기준 중위소득 40%의 60% 이상인 자	가구 전체의 근로소득에 따라 근로소득장려금 X 3년간 적립·지원 * 근로소득 장려금 = [가구 총 소득 - (기준중위소득 40% × 0.6)] × 0.85(장려율)
<b>내일키움 통장</b> (국비 80 시비20)	'13.3	자활근로사업단 참여자(최근 1개월 성실 참여자)	통장 가입자에게 3년간 내일근로장려금 적립·지원(본인적립금 1:1 매칭)
<b>희망키움 통장 II</b> (국비 80 시비20)	'14.7	일하는 주거·교육급여 수급자 및 기준중위소득 50%에 해당하는 차상위계층	통장가입자에게 월10만원의 근로소득장려금을 3년간 적립·지원
<b>청년희망 키움통장</b> (국비 80 시비20)	'18.4	일하는 생계급여 수급자 가구원 중 신청 당시 본인의 총 근로·사업소득이 1인가구 기준 중위소득 20% 이상인 청년(만 15세~39세)	근로·사업소득공제액 10만원과 근로소득 장려금* 지원
<b>청년저축 계좌</b> (국비 80 시비20)	'20.1	일반 노동시장에서 일하면서 소득인정액이 기준 중위소득 50% 이하인 주거·교육 급여 혹은 차상위 청년(만15세~39세)	본인적립금(10만원)을 저축하면 근로소득 장려금(월30만원) 지원

- ▶ 실제로, '18년 4월에 시작된 청년희망키움통장(사업설명서Ⅳ 63쪽)의 결산 내역을 살펴보면 우리 시는 '18년은 예산액 대비 50% 집행, '19.9월말 현재 58% 집행으로 집행율이 저조하였음
- ▶ 이와 관련하여 제56회 임시회 2019년 행정사무감사 시 '국비사업인 청년희망키움통장은 적용 규정이 엄격하여 우리 시 상황을 고려한 별도의 확대 방안 마련'을 지적한 바 있음
- ▶ '20년부터 예산에 편성되는 청년저축계좌는 청년희망키움통장 대비 지원대상 조건이 완화되는 만큼, 이번 예산 편성으로 기존보다는 더 많은 청년들이 경제적 혜택을 볼 것으로 판단됨
- ▶ 다만, 관련 사업은 신청자에 한해 지급되기 때문에, 충분한 홍보가 필요할 것으로 판단되므로, 시홈페이지 등을 활용한 홍보는 물론 '청년정책네트워크'(아동청소년과), '지역사회서비스 청년사업단'(복지정책과) 등 청년관련 단체 등을 활용하여 홍보를 철저하게 추진해야 할 것으로 판단됨

## 2 여성가족과

- 여성가족과 소관 2020년도 세출예산은 1,403억 7,659만 7천원으로 전년도 예산액 1,293억 7,950만 6천원 대비 109억 9,709만 1천원을 증액 편성하였음

(단위 : 천원, %)

구 분	예산액	전년도예산액	비교증감	증감률
여성가족과	140,376,597	129,379,506	10,997,091	8.50

### 1) 단위사업 현황

(단위 : 천원)

단위사업	예산액	전년도예산액	비교증감
<b>여성가족과</b>	140,376,597	129,379,506	10,997,091
여성발전육성	31,850	67,240	△35,390
여성친화도시 조성	61,900	127,000	△65,100
새일센터 지정운영	393,028	368,518	24,510
경력단절여성 취업활성화 지원 사업	20,000	20,000	0
새일센터 종사자 처우개선비	16,200	0	16,200
공동육아나눔터 운영	173,680	40,000	133,680
공동육아나눔터 운영(자체)	912,640	0	912,640
인구정책 사업 추진	6,800	0	6,800
결혼문화 정착	17,500	25,000	△7,500
저출산 극복 지역네트워크 구축사업 지원	39,496	39,496	0
지역 저출산 네트워크 지원 사업 업무추진	7,000	10,000	△3,000
건강가정 및 다문화가족 지원센터 운영	400,300	351,300	49,000
다문화가족 특화사업	242,732	184,484	58,248
위기가족지원	61,000	58,240	2,760
한국어교육 운영	20,009	22,163	△2,154
건강가정,다문화가족지원 (자체)	238,513	1,199,935	△961,422
한부모가족 교육비 및 생활안정지원	265,000	265,000	0
아동양육비 지원	64,438	63,000	1,438
아동양육비	1,563,589	1,144,349	419,240
가정폭력, 성폭력 통합상담소 운영 지원	170,000	182,000	△12,000
성폭력상담소 운영지원	119,710	107,513	12,197
여성시설 종사자 처우개선 및 보수 교육	18,900	18,120	780
폭력피해자 보호시설 운영	61,000	57,900	3,100
찾아가는 폭력 예방교육	49,660	39,174	10,486
찾아가는 가정폭력 예방교육	6,750	0	6,750
아동,청소년 폭력예방 교육 및 홍보	30,100	45,000	△14,900
장애아동청소년 성 인권교육 시도시범운영	20,000	20,000	0

단위사업	예산액	전년도예산액	비교증감
가정폭력피해자 의료비 지원	5,687	0	5,687
성폭력피해자 의료비 및 간병비	5,789	5,789	0
폭력 피해자 치료회복 프로그램	15,729	14,300	1,429
아동,여성안전 지역연대 운영 활성화	1,400	7,000	△5,600
보육교직원 인건비 지원	10,852,646	12,474,922	△1,622,276
보육교사 처우개선 지원	11,522,176	8,146,764	3,375,412
보육교사 처우개선 지원(자체)	8,608,360	8,702,680	△94,320
어린이집 운영지원	377,600	438,560	△60,960
어린이집 운영지원(자체)	3,903,745	3,959,445	△55,700
공공형어린이집 운영비	1,008,000	1,008,000	0
어린이집 환경개선	255,000	318,000	△63,000
어린이집 환경개선(자체)	138,500	112,000	26,500
어린이집 확충	3,692,020	4,264,040	△572,020
어린이집 확충(자체)	115,000	15,000	100,000
어린이집 전자출결시스템 설치	229,850	0	229,850
보육정책지원	44,400	42,700	1,700
부모모니터링단 운영	23,200	16,500	6,700
어린이집 교원 보수교육	37,730	25,056	12,674
지방육아종합지원센터 운영 지원	313,000	310,100	2,900
상담전문요원 배치	37,264	36,332	932
가정양육 지원	72,500	48,000	24,500
육아종합지원센터 기자재 구입	7,000	10,000	△3,000
가정양육수당지원사업	13,527,692	12,986,154	541,538
누리과정보육지원	23,270,592	23,799,822	△529,230
영유아보육료 지원	54,703,000	46,276,923	8,426,077
취약계층영유아지원	19,560	25,200	△5,640
민간어린이집 차액보육료	2,100,000	1,467,648	632,352
시간제 보육서비스 제공 지원	414,258	325,109	89,149
기본경비	36,066	54,670	△18,604
어린이집 상수도 요금 감면	27,038	0	27,038

## 2) 주요세부사업 검토의견

○ 새일센터 종사자 처우개선비(예산서 272쪽 / 사업설명서Ⅳ 101쪽) (단위 : 천원)

- 새일센터 종사자 처우개선비 (16,200 신규) 16,200

- ▶ 세종여성새로일하기센터 종사자 처우개선비 및 센터장 활동수당을 지원하기 위하여 추진하는 사업으로 시비 100% 사업임
- ▶ 새일센터 종사자의 낮은 급여 수준을 고려, 종사자의 사기진작 등을 위해 신규 지원되는 사항으로 종사자 처우개선비와 새일센터 센터장의 활동수당이 신규 편성되었음
- ▶ '13. 7월 개소한 세종시 새일센터(여성새로일하기센터)는 경력단절 여성에게 직업상담, 취업연계, 직업교육훈련 등의 서비스를 제공하여 여성의 경제활동 촉진에 기여하고 있음
- ▶ 일하고자 하는 경력단절여성 비율이 높은 우리시 특성\*상 향후 여성일자리 지원기관인 새일센터의 지속적 역할 증대 필요한 상황이나,

※ 우리시 기혼여성 중 경력단절여성 비율(25.4%, 16/61천명)은 전국(평균 20.5%)에서 가장 높은 수준(세종>울산>경기순, '18.上 통계청 지역별고용조사)

- ▶ 우리 시의 새일센터 역할은 증대되는 반면, 종사자의 보수수준은 매우 열악\*하여 유사시설에 지급중인 '종사자 처우개선비\*\*' 지원 지속적으로 요구되어 왔음

\* 유사한 여성·가족시설 대비 보수(봉급 + 수당)는 88% ~ 95%수준으로 최저

\*\* 종사자를 대상으로 근속연수에 따라 매월 9~15만원 차등 지급

- ▶ 아울러 센터장(대표자)이 전체 업무총괄 직무를 수행하고 있음에도 비상근이라는 사유로 무보수로 운영하고 있어 이에 대한 보완도

## 필요한 실정이었음

- \* 현행 우리시 센터장은 지정기관(YWCA)의 임원(사무총장)이 겸임하고 있음
- ▶ 지자체는 지역별 실정에 따라, 지방비 부담으로 처우개선비 등에 필요한 비용을 지원할 수 있도록 규정('19.사업지침, 여가부)되어 있고,
- ▶ 「세종특별자치시 경력단절 여성 등의 경제활동 촉진에 관한 조례」 제2조 '세종특별자치시장은 경력단절 여성 등의 경제활동 촉진을 위하여 여성의 생애주기, 모성 및 장애특성 등을 고려하여 종합적 시책을 수립하고, 그 추진에 필요한 행정적·재정적 지원방안 등을 마련해야 한다'라고 규정되어 있어 '20년부터 시비 100%로 처우개선비를 지원하는 사항임
- ▶ 이번 예산편성으로 센터장 활동수당 월 30만원, 근무경력에 따라 종사자에게는 9만원 ~ 15만원의 처우개선비가 지급될 예정임
- 인구정책 사업 추진(예산서 273쪽 / 사업설명서Ⅳ 105쪽) (단위 : 천원)
  - 인구정책 사업 추진 (3,000 신규) 3,000
- ▶ 인구정책기본조례에 따른 인구정책위원회를 운영하기 위한 필요경비로 100% 시비사업임
- ▶ '18년말 조례 제정('18.12.10 시행)에 따라 관련 위원회를 최초 구성하는 사항으로 이에 대한 위원회 운영수당, 회의책자 인쇄비용을 편성한 사항임

### < 「인구정책기본조례」 주요 내용 >

제2조(정의) 이 조례에서 사용하는 용어의 뜻은 다음과 같다.

1. “인구정책”이란 인구의 구조와 규모를 분석하고 인구변동을 예측하여 그에 따른 변화에 대응하기 위하여 수립·시행하는 정책으로 다음 각 목의 내용을 말한다.

가. 정주여건 개선을 위한 일자리·문화·복지·주택·교통·교육 관련 지원 정책

나. 「저출산·고령사회기본법」 제3조제2호에 따른 저출산·고령사회 정책

다. 그 밖에 인구감소·유출 극복 및 인구증가를 위한 정책

제7조(기능) 위원회는 다음 각 호의 사항을 심의한다.

1. 제5조의 인구정책 기본계획 및 연도별 시행계획에 관한 사항
2. 결혼·임신·출산·양육에 유리한 환경을 조성하기 위한 정책에 관한 사항
3. 고령사회 대응 정책에 관한 사항
4. 인구감소 방지 및 유출 극복에 관한 사항
5. 중·장기 인구구조의 분석과 인구변동에 따른 사회적·경제적 변화 및 전망에 관한 사항
6. 그 밖에 인구정책 추진을 위하여 시장이 필요하다고 인정하는 사항

제8조(구성) ① 위원회는 위원장을 포함 20명 이내의 위원으로 구성한다.

② 위원장은 행정부시장이 되고 부위원장은 위촉직 위원 중에서 호선한다.

③ 당연직 위원은 행정부시장 및 인구정책 업무 담당국장이 되며, 위촉직 위원은 다음 각 호의 어느 하나에 해당하는 사람 중에서 시장이 성별균형을 고려하여 위촉한 사람으로 한다.

1. 세종특별자치시의회 의원
2. 인구정책 및 저출산 분야에 경험과 학식이 풍부한 사람
3. 그 밖에 인구정책 추진을 위하여 필요하다고 인정되는 사람

▶ 인구정책은 시의 모든 사업과 연계되는 가장 중요한 정책이고 저출산, 고령화에 따른 재정 부담 문제 등 많은 문제들을 포함하고 있으므로 이번에 최초로 구성되는 인구정책위원회의 구성 및 운영에 철저를 기하여야 할 것으로 판단됨

○ 건강가정, 다문화가족지원(예산서 275쪽 / 사업설명서Ⅳ 116쪽) (단위 : 천원)

- |                     |            |        |
|---------------------|------------|--------|
| - 아기와 함께 보는 영화관람 지원 | (변동없음)     | 20,000 |
| - 공공시설 작은 결혼식 운영    | (변동없음)     | 10,000 |
| - 북한이탈주민 지원사업       | (3,000 감액) | 7,000  |

▶ 건강가정, 다문화가족지원을 위한 사업으로 100% 시비사업임

▶ 아기와 함께 보는 영화관람 사업은 시정 3기 소확행 공약과제로 '18. 9.월부터 추진하고 있음



- ▶ 관내 영화관 2개소(조치원 메가박스, 종촌 CGV)를 대상으로 매월 1회 (마지막주 화요일) 상영하고 있으며, 세종시민 누구나 참여(전가센터 홈페이지에서 선착순 모집, 전화도 신청 가능)가 가능함
- ▶ 취학전 아동은 무료이며 성인은 1인당 5천원의 관람료를 지불하나, 아이와 함께 편안하게 영화관람을 할 수 있도록 조명 및 음량을 조절하고, 유아침대, 기저귀 갈이대 등을 영화관 내에 비치하여 육아를 하는 엄마 아빠들을 배려하고 있으며, 추진 실적의 자료로 볼 때, 그 만족도 등은 높을 것으로 판단됨

< 아기와 함께 보는 영화관람 연도별 추진 실적 >

(단위: 명)

2018년	합계	9월	10월	11월	12월
종촌 CGV	312	69	78	72	93
MEGABOX	115	33	27	30	25

2019년	합계	2월	3월	4월	5월	6월	7월	8월	9월	10월
종촌 CGV	819	86	69	76	107	89	106	85	100	101
MEGABOX	612	35	26	78	55	120	85	60	74	79

- ▶ 아기 키우기로 문화생활이 어려운 엄마, 아빠를 대상으로 추진하는 사업으로 유아 인구 비율이 높은 우리 시의 특색을 잘 반영한 사업으로 예산 편성은 타당하다고 판단됨
- ▶ ‘공공시설 작은 결혼식 운영’사업은 고비용 결혼식을 개선하고 실용적인 혼례문화 조성을 위한 사업으로 젊은 인구 비율이 높은 우리 시 특성을 잘 반영한 사업으로,

- ▶ 세종시민이면 소득과 관계없이 누구나 지원이 가능한 시비 100% 사업임
- ▶ '17년에 시작하여 결혼식 장소 제공 등으로만 지원하다가 '18년부터 관련 예산을 편성하여 사업을 추진하고 있으며 현재 실·내외 공공시설\* 4개(야외 2, 실내 2)를 활용하여 사업을 진행하고 있음

\* (야외) 초려역사공원(어진동), 호수공원(축제섬),(실내) 새롬종합복지센터(1층 로비), 세종시청(중정)

< 공공시설 작은 결혼식 사업 추진경과 >

- (2019년 이전) '17. 6월 계획 수립, '17년 7월 시민참여단 3쌍 모집
  - 첫 번째 결혼식(새롬종합복지센터, '17. 12월), 두 번째 결혼식(초려역사공원, '18. 5월), 세 번째 결혼식(세종호수공원, '18. 11월) 진행
- (2019년) 1차 대상자 모집('18. 12월), 2차 대상자 모집('19. 8월), 교육
  - 첫 번째 결혼식(새롬종합복지센터, 4.13.), 두 번째 결혼식(새롬종합복지센터, 10.3.), 세 번째 결혼식(시청중정, 11.10.)

- ▶ 실용적인 혼례문화 정착을 위해 작은 결혼 지원 정책은 우리 사회의 간소한 결혼에 대한 인식 변화에 긍정적 인식을 줄 것으로 판단되며, 또한 현재 세종시 관내 웨딩업체가 많지 않은 점을 고려할 때 편성이 타당할 것으로 판단됨
- ▶ 다만, 좋은 취지에 비해 사업량이 많지 않아, 적재적소에 홍보를 통해 사업량을 늘릴 필요가 있다고 판단됨
- ▶ '북한이탈주민 지원사업'은 전년 대비 300만원 감액되어 700만원이 편성되었음
- ▶ 세종시의 북한이탈주민은 연도별로 지속적으로 증가 추세이며 2019년은 특히 급격하게 증가하였음

< 세종시 북한이탈주민 연도별 현황 >

연도별	‘17년	‘18년	‘19년 9월말
인원수	34명	41명	90명

< 북한이탈주민 지원예산 현황 >

(단위: 천원)

연도별	사업명	예산액	집행액(집행율)	비 고
2017	북한이탈주민 지원	-	-	세종시건강가정 다문화가족지원 센터 연계
2018	북한이탈주민 지원 및 홍보	2,000	2,000(100%)	
2019	북한이탈주민 지원사업	10,000	-	

- ▶ 북한 이탈 주민수 증가에 따라 관련 사업도 증가하여야 할 것으로 판단되나 예산이 감액 편성된 부분에 대한 설명이 필요함

### ③ 아동청소년과

- 아동청소년과 소관 2020년도 세출예산은 507억 222만 7천원으로 전년도 예산액 422억 2,403만 2천원 대비 84억 7,819만 5천원을 증액 편성하였음

(단위 : 천원, %)

구 분	예산액	전년도예산액	비교증감	증감률
아동청소년과	50,702,227	42,224,032	8,478,195	20.08

## 1) 단위사업 현황

(단위 : 천원)

단위사업	예산액	전년도예산액	비교증감
아동청소년과	50,702,227	42,224,032	8,478,195
드림스타트 지원	324,520	351,720	△27,200
아동보호전담요원 운영	38,810	0	38,810
아동복지심의위원회 운영	1,680	2,520	△840
어린이날행사지원	103,300	125,000	△21,700
결식아동급식비지원	403,750	384,750	19,000
결식아동급식비지원(자체)	741,397	756,675	△15,278
입양아동가족지원	321,766	252,374	69,392
입양아동가족지원(자체)	9,600	12,000	△2,400
아동수당 지원	34,832,204	24,259,487	10,572,717
아동수당 지자체사업추진비	23,763	0	23,763
지역아동센터 운영비 지원	906,240	867,690	38,550
토요운영 지원	10,944	14,592	△3,648
지역아동센터운영지원	152,660	168,800	△16,140
시도지원단 운영	15,400	15,400	0
우수 지역아동센터 지원	24,784	24,784	0
지역아동센터 환경개선 지원	55,610	50,000	5,610
지역아동센터 공기청정기 지원	15,480	0	15,480
아동복지교사 파견	166,462	109,586	56,876
아동양육시설 운영	700,047	634,878	65,169
아동복지시설 종사자 처우개선비	136,450	138,390	△1,940
아동복지업무지원	7,000	0	7,000

단위사업	예산액	전년도예산액	비교증감
아동복지시설 아동 지원	81,205	99,755	△ 18,550
아동보호전문기관 운영	635,440	623,372	12,068
학대피해아동쉼터 운영	179,650	172,945	6,705
자립정착금 지원	20,000	20,000	0
보호종료아동 자립수당	57,600	30,726	26,874
경계선지능아동 자립지원	9,401	0	9,401
가정위탁아동 지원	120,000	96,000	24,000
가정위탁아동 상해보험료 지원	4,200	3,736	464
입양및가정위탁아동 심리치료 지원	9,057	4,971	4,086
아동발달지원계좌 자치단체경상보조	101,760	80,077	21,683
청소년육성행사	40,650	11,400	29,250
청소년어울림마당 지원	24,000	24,000	0
지역청소년참여기구 운영	10,000	12,000	△ 2,000
청소년육성지원	97,940	176,492	△ 78,552
청소년동아리 지원	17,500	17,500	0
지역사회 청소년통합지원체계 구축	179,900	93,720	86,180
인터넷 중독 전담 상담사 배치사업	34,768	0	34,768
청소년사회안전망구축(자체)	4,000	4,000	0
지방청소년활동진흥센터 기능강화	303,307	299,077	4,230
청소년동반자 프로그램 운영	145,580	110,520	35,060
생활지원, 건강지원 등 청소년 특별지원	2,000	2,000	0
청소년육성위원회운영	1,500	1,500	0
학교 밖 청소년 지원	89,716	82,060	7,656

단위사업	예산액	전년도예산액	비교증감
청소년유해환경 감시단 지원	6,000	6,000	0
청소년 진로체험카드 지원	386,616	404,000	△ 17,384
청소년 건강지원	52,000	44,000	8,000
청소년참여지원	4,000	0	4,000
청년정책 위원회 운영	6,720	0	6,720
세종 청년정책네트워크 구성·운영	11,000	0	11,000
청년센터 공간 리모델링 및 비품 구입	64,000	0	64,000
청년센터 공기관 대행 운영	397,032	0	397,032
청소년수련활동지원	14,000	41,000	△ 27,000
청소년방과후아카데미 운영	505,616	486,306	19,310
청소년방과후아카데미운영지원	2,400	9,900	△ 7,500
청소년지도사 배치지원	68,940	66,960	1,980
청소년수련시설운영	960,529	881,925	78,604
고운청소년센터 운영	69,160	585,000	△ 515,840
아름청소년수련관 건립(전 환)	3,265,886	6,345,715	△ 3,079,829
아이돌봄지원	3,112,943	1,675,385	1,437,558
아동친화도시 조성	54,620	100,750	△ 46,130
다함께 돌봄	476,343	264,138	212,205
세종형 마을육아공동체공간조성 지원사업	20,000	0	20,000
놀이터 조성	36,000	35,500	500
기본경비	27,381	0	27,381

## 2) 주요세부사업 검토의견

- 청소년육성행사 (예산서 295쪽 / 사업설명서Ⅳ 242,243쪽) (단위 : 천원)
- 청소년축제 준비위원회 참석수당 (1,680 신규) 1,680
  - 청소년축제 행사운영비 (30,000 신규) 30,000
  - 청소년축제 참여자 행사 실비(상금) (2,320 신규) 2,320
  - 청소년의 달 기념행사 및 축하공연 (변동없음) 6,650

- ▶ 청소년축제는 청소년이 주도적으로 기획하고 참여하여 지역 청소년간의 교류를 위하여 추진하는 사업으로 2020년 청소년참여예산 제안사업으로 추진되는 시비 100% 예산임
- ▶ '20년 예산편성과정에서 다양한 청소년 의견을 반영하고자 '청소년예산 제안사업 공모'결과에 따라 추진되는 사업임

### <청소년참여예산 제안사업 예산 반영 현황>

연번	예산액 (천원)	제안사업	추진가능 여부	담당부서	비고
합계	50,000				
1		공공도서관 사용 시간 증대(주말, 야간)	추진불가	교육지원과	
2	34,000	청소년이 중심이 되는“청소년 축제”개최	추진	아동청소년과	
3		청소년참여예산 조례제정 및 교육홍보	추진불가	아동청소년과	
4		우리 사랑 반려동물 & 반려문화 만들기	추진불가	농업축산과	
5		청소년 ECO 마일리지	추진불가	아동청소년과	
6	10,000	화끈한 패밀리	추진	아동청소년과	
7		부모와 함께 쉬어링 캠프	추진불가	아동청소년과	
8		청소년학교- 청소년프로그램 운영	추진중	아동청소년과	
9	6,000	학교 밖 청소년 교통비 지원	추진	아동청소년과	
10		푸른 수다- 청소년 전문 잡지 제작	추진중	아동청소년과	
11		청소년공동체를 위한 “또래상담자 연합캠프”	추진불가	아동청소년과	

- ▶ 우리 지역 청소년참여예산 제안사업으로 청소년이 주도적으로 기획하고 참여하는 행사에 의의가 크며, 처음 개최되는 청소년 축제인 만큼 축제 흥미, 안전성, 참여도 등을 위하여 꼼꼼하게 준비할 필요가 있으며, 축제의 방향 등에 대하여는 설명이 필요함

- 세종 청년정책네트워크 구성·운영(예산서 299쪽 / 사업설명서Ⅳ 265쪽) (단위 : 천원)
  - 청년정책네트워크 회의 참석수당 (6,000 신규) 6,000
  - 청년정책네트워크 업무 추진 (5,000 신규) 5,000
  
- ▶ 청년의 다양한 의견을 반영 실효성 있는 청년정책 수립을 위해 청년정책네트워크를 구성하고 이에 대한 참석수당, 운영비를 지원하는 100% 시비 사업임
  
- ▶ '19. 11. 15. 개정된 「세종특별자치시 청년기본 조례」에 의거 '청년정책협의체'를 구성하는 사항으로 청년 관련 각종 정책 수립에 관한 의견수렴과 모니터링 등 청년정책에 대한 의견을 반영하기 위해 구성하는 사항임
  
- ▶ 청년정책네트워크는 '19년 임시 구성 후, '20년 발대식 등을 통해 운영될 예정으로 만15세 ~ 34세 청년(市 주민등록, 市 대학에서 수학, 市 청년단체·직장 등 활동, 상기 조건 중 한 개 충족)을 대상으로 함
  
- ▶ 지역사회 독립된 구성원으로서 경제·사회·문화 등 다양한 정책 분야에 청년참여 기회를 부여하여 지역문제 해결 주체로 성장기회 부여하기 위한 사업으로 그 타당성은 충분하나, 청년의 참여도 및 기여도를 강화하기 위한 차별화된 운영 방법에 대하여는 구체적인 설명이 필요할 것임
  
- 청년센터 공간 리모델링 및 비품 구입(예산서 299쪽 / 사업설명서Ⅳ 266쪽) (단위 : 천원)
  - 사무용 소프트웨어(한컴오피스, MS오피스, V3) (5,963 신규) 6,000
  - 청년센터 및 청년활동공간 시설 공사 (31,505 신규) 31,505
  - 청년센터 및 청년활동공간 비품(PC, 책상, 의자 등) (26,532 신규) 26,532



- ▶ 시 청년정책 중간지원조직 설립을 위한 청년센터 사무공간을 마련하는 사업으로 100% 시비 사업임
- ▶ 「세종특별자치시 청년기본 조례」 제20조(청년센터의 설치·운영) '시장은 청년정책의 추진을 위해 세종특별자치시 청년센터를 설치하여 운영할 수 있다'에 의거 설치하는 사항임

## 《 세종특별자치시 청년센터 설립·운영 세부계획 요약 》

### □ 사업 개요

- (사업기간) 2020년 1월 ~ 2021년 12월 (24개월)
- (명 칭) (가칭)세종특별자치시 청년센터
- (위 치) 세종특별자치시 새롬로 14 새롬종합복지센터(이하 '새롬중복') 內
- (운영방법) (재)세종시복지재단 공기관 대행 방식  
※ 설립초기 공기관 대행 방식으로 운영(2년예정), 안정화 후 민간위탁 전환 검토
- (소요예산) 519백만원 (센터설립·구축: 64백만원, 센터운영: 455백만원)
- (주요기능) 市 청년정책 중간지원조직 역할·기능 수행

### □ 세부 추진계획

- (공간조성) 새롬중복 내 4층: 청년센터 사무공간<sup>①</sup>, 2층: 청년활동공간<sup>②</sup>
  - ① 세종시복지재단 現 직원사무실(167.35m<sup>2</sup>) 내 청년센터 사무공간 추가 마련
  - ② 새롬중복 공통시설인 現 강의실5(86.24m<sup>2</sup>)를 청년활동공간(회의실:8인, 상담실:7인, 정보검색대:3인, 휴게공간:바테이블, 불박이소파·의자, 이동식테이블)으로 변경·조성
- ※ '22년 심심장터3호점(지역발전투자협약 '청년센터' 조성·반영)으로 공간이전 예정
- (운영조직) 2팀 5명 (센터장1, 팀장2, 팀원2)  
※ 운영 이후 實 수요확대 여부에 따라 인력규모 연차별 단계적 확대 검토
- (주요사업) 4개분야(청년정책<sup>①</sup>, 청년활동<sup>②</sup>, 청년성장<sup>③</sup>, 센터자율<sup>④</sup>) 지원사업 형태로 운영

- ① 프로젝트형 세종청년실험실, 청년의제 연구
- ② 세종청년정책네트워크 구축·운영, 청년동아리 활동 지원
- ③ 청년정책 아카데미, 청년 종합상담소 운영, 청년주간 개최
- ④ 센터 기획 프로그램(지역사회공헌형 사업 등) 개발·운영, 홈페이지  
(온라인플랫폼 포함) 구축·운영, 센터 활동보고회, 청년활동공간 운영 등

## □ 추진 일정

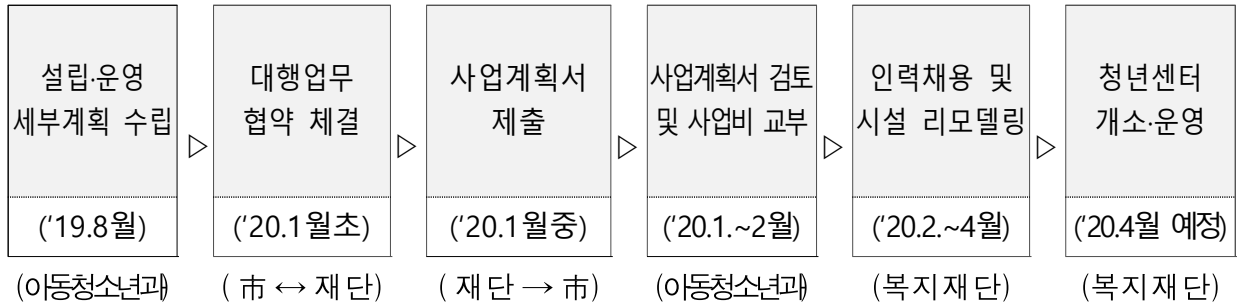

- ▶ 전국적으로 대두되는 청년 실업 문제, 청년 1인 가구 증가에 따른 새로운 정책 필요 등의 추세에 비추어 센터 설치 및 운영은 타당할 것으로 판단되나, 청년 센터 설립 및 운영을 통해 지역 내 청년들의 지속적으로 커뮤니티를 형성하고 발전적 소통을 할 수 있도록 우리 시 특색에 맞는 센터 설립에 충분한 고민이 필요할 것으로 판단됨

## 4 노인장애인과

- 노인장애인과 소관 2020년도 세출예산은 1,200억 5,274만 4천원으로 전년도 예산액 1,042억 9,479만 6천원 대비 157억 5,794만 8천원을 증액 편성하였음

(단위 : 천원, %)

구 분	예산액	전년도예산액	비교증감	증감률
노인장애인과	120,052,744	104,294,796	15,757,948	15.11

## 1) 단위사업 현황

(단위 : 천원)

단위사업	예산액	전년도예산액	비교증감
노인장애인과	120,052,744	104,294,796	15,757,948
기초연금 지급	57,719,349	49,429,471	8,289,878
노인일자리 및 사회활동지원 확대	9,163,184	7,406,268	1,756,916
시니어클럽 운영	250,000	265,000	△ 15,000
고령친화도시 조성	17,080	86,200	△ 69,120
사회활동(효행)장려금	3,936,000	2,605,200	1,330,800
노인급식지원	208,000	208,000	0
노인복지행사지원	48,000	63,000	△ 15,000
노인맞춤돌봄서비스 사업 지원	1,453,120	0	1,453,120
노인돌봄서비스(자체)	211,000	81,960	129,040
독거노인 중증 장애인 응급안전알림서비스 운영지원	312,000	172,000	140,000
사회복지시책추진	7,000	7,840	△ 840
노인개인운영신고시설 운영지원	49,550	53,188	△ 3,638
노인생활시설 종사자 처우개선비	180,000	198,000	△ 18,000
노인이용시설 종사자 처우개선비	5,400	5,400	0
노인장기요양보험	2,294,007	3,150,249	△ 856,242
노인장기요양보험 등급외자	352,128	362,880	△ 10,752
재가노인복지시설 지원	181,470	140,000	41,470
노인보호전문기관 운영 지원	43,086	39,298	3,788
노인이용시설 복합커뮤니티 운영지원	55,000	40,500	14,500
노인복지주택 지원	626,000	656,688	△ 30,688
치매전담형 요양시설 건립	1,728,943	0	1,728,943

단위사업	예산액	전년도예산액	비교증감
경로당운영	3,039,880	2,338,295	701,585
경로당활성화	473,780	456,000	17,780
경로당 순회프로그램운영	140,740	132,845	7,895
대한노인회 운영지원	747,900	649,680	98,220
노인대학운영	110,000	123,000	△ 13,000
공설묘지관리	388,387	345,276	43,111
은하수공원관리	6,234,170	6,727,787	△ 493,617
임시유해안치시설 운영지원	60,000	60,000	0
장애인연금 급여 지급	4,159,436	3,714,286	445,150
장애수당(기초) 지급	298,571	294,286	4,285
장애수당(차상위 등) 지급	264,286	255,714	8,572
장애인의료비 지원	179,520	213,855	△ 34,335
저소득장애인 진단비 및 검사비 지원	7,000	10,000	△ 3,000
장애인 생활안정 추가지원	133,200	115,720	17,480
장애인 활동지원급여 지원	8,231,251	5,259,436	2,971,815
중증장애인 활동보조 가산급여	9,252	6,291	2,961
활동보조 가산급여	898,080	797,080	101,000
장애인의료재활지원	17,000	15,000	2,000
여성장애인 출산비용 지원	15,600	17,000	△ 1,400
장애인가족지원센터	330,000	248,000	82,000
지역장애인권익옹호기관 운영	202,508	193,096	9,412
장애인복지업무 추진	15,600	16,680	△ 1,080
장애인단체 육성 지원	624,413	541,753	82,660
장애인 행사지원	77,300	89,000	△ 11,700
장애인거주시설 운영	4,701,802	4,619,601	82,201

단위사업	예산액	전년도예산액	비교증감
장애인거주시설 종사자 처우개선	240,510	239,924	586
장애인거주시설 공기청정기 렌탈지원	2,160	0	2,160
장애인 직업재활시설 운영 지원	886,985	801,126	85,859
장애인 직업재활시설 운영(민간위탁)	742,967	689,013	53,954
장애인생산물 판매시설 운영	168,675	164,410	4,265
장애인생산물 판매시설 종사자 처우개선	7,200	7,200	0
장애인자립지원 업무추진	19,600	19,900	△ 300
장애인복지관 운영	1,513,000	1,466,000	47,000
세종장애인 주간보호센터 운영	442,673	0	442,673
종촌장애인주간보호센터 운영	323,872	765,441	△ 441,569
장애인생활이동지원센터 운영	453,867	415,508	38,359
청각·언어장애인지원센터(수화통역센터)운영	386,834	403,000	△ 16,166
발달재활서비스	861,429	1,099,857	△ 238,428
감각적장애부모 자녀 언어발달지원	22,243	0	22,243
발달장애인 지원	3,625	189,500	△ 185,875
영유아기 부모 교육 지원	4,000	0	4,000
성인전환기 발달장애인 자녀 진로상담 및 코칭 부모교육	4,000	0	4,000
성인권 교육	4,000	0	4,000
가족휴식지원 사업	17,143	0	17,143
발달장애인 주간활동서비스 지원	557,143	0	557,143
청소년 발달장애학생 방과후활동서비스 지원	285,714	0	285,714
부모심리상담지원	8,571	0	8,571
발달장애인지원센터 운영	285,000	363,000	△ 78,000
장애아 가족양육지원	303,600	431,621	△ 128,021
장애인 교육지원	51,200	80,306	△ 29,106
장애인자립교육사업	33,000	0	33,000

단위사업	예산액	전년도예산액	비교증감
복지일자리지원 사업	361,224	327,720	33,504
일반형일자리 사업(전일제)	663,056	594,940	68,116
시각장애인 안마사 파견 사업	66,629	63,583	3,046
시간제일자리 사업	102,062	99,210	2,852
장애인자립생활센터 임차료	33,000	33,000	0
장애인자립생활센터 운영	155,489	153,345	2,144
장애인자립생활센터 운영(자체)	108,560	99,000	9,560
발달장애인지원센터 주간활동서비스 운영인력 지원	70,000	0	70,000
장애인 보조기구 지원	15,463	9,213	6,250
장애인 보조기기센터 신규 설치	263,250	0	263,250
장애인휠체어 등 수리지원	60,000	69,800	△9,800
장애인 영상전화사용 공공운영	2,000	2,000	0
공공기관 장애인 의무비치용품	2,500	2,500	0
장애인 이동편의 지원	88,000	82,000	6,000
지체장애인편의증진기술지원센터 운영 지원	156,015	144,686	11,329
장애인 전동보장구 충전기 설치	44,000	0	44,000
기본경비	32,492	31,820	672

○ 사회활동(효행)장려금(예산서 305쪽 / 사업설명서Ⅳ 310쪽) (단위 : 천원)

- 사회활동장려금 (553,200 증액) 2,460,000
- 효행장려금 (777,600 증액) 1,476,000

▶ 85세 이상의 어르신들을 대상으로 재산과 관계없이 매월 5만원을 지급(사회활동장려금)하고, 3세대 이상의 가족이 85세 이상의 부모 등을 부양하는 경우 매월 10만원을 지급(효행장려금)하는 사업으로 전액 시비 사업임

- ▶ 우리 시 인구 증가에 따라 '19년도 본예산 대비 사회활동장려금은 5억 5,320만원 증액(922명 증가)되고, 효행장려금은 7억 7,760만원 증액(648명 증가) 편성하는 사항임
- ▶ 사회활동장려금과 효행장려금은 「세종특별자치시 효행 장려 및 어르신 공경에 관한 조례」에 의거 지급되는 사업으로 '14. 8. 20. 관련 조례 개정으로 효행장려금은 기존 5만원에서 10만원으로 증액된 바 있음
- ▶ 관련 예산은 효행을 장려하고 어르신을 공경하는 사회적 분위기를 조성하는 데 기여할 것으로 판단되지만 장기적으로는 시의 재정 부담을 야기할 것으로 판단됨
- ▶ 인근 지자체의 현황을 살펴보면 대전의 경우(대덕구, 동구, 서구, 유성구, 중구)의 경우 장수축하금(100세 이상 대상, 생애 1번 100만원 지급)을 지급하고 있으며,
- ▶ 경기도 고양시의 경우, 100세 이상 어르신에게만 5만원 지급하고, 4대 이상이 부모를 봉양하는 경우 월 3만원을 지급하고,
- ▶ 서울 강남, 경기도 성남시 등은 아예 지급 항목이 없는 실정임
- ▶ 관련 예산은 고령화에 따라 지속적으로 증가할 것으로 판단되므로 재정상황을 고려한 지급연령의 상향(90세 또는 100세 등) 또는 지급조건(일시금으로 장수축하금 지급)의 변경을 인구구조에 맞도록 검토해야 할 것으로 판단됨
- ▶ 또한 '19년 2회 추경 대비 증액 규모\*가 매우 큰 상황이므로 추계의 근거에 대한 설명이 필요함

(‘19년 2회 추경) 2,605,200천원 → (‘20년 본예산) 3,936,000천원

○ 노인맞춤돌봄서비스 사업 지원(예산서 305쪽 / 사업설명서Ⅳ 315쪽) (단위 : 천원)

- 노인맞춤돌봄서비스 (1,453,120 신규) 1,453,120
- ▶ 독거노인, 요보호 노인의 정기적인 안부확인, 생활교육 등을 통한 복지 사각지대 해소를 위한 국비 70% 시비 30% 예산임
- ▶ ‘20년 노인돌봄체계 개편으로 4개 유사서비스가 노인맞춤 돌봄서비스로 통합 개시되는 사항으로 신규 사업으로 편성되었지만, ‘19년 시행된 바 있는 4가지 사업(노인돌봄기본, 노인돌봄종합, 단기가사, 독거노인사회관계활성화 사업)이 통합된 사항이므로 엄밀한 의미의 신규 사업은 아님
- ▶ ‘19년 예산에 편성된 통합 전 예산은 총 9억 8,570만원이며 각각의 금액은 아래와 같음

< 2019년 노인돌봄사업 예산 >

(단위:천원)

구분	합계	노인돌봄종합 서비스	단기가사 서비스	노인돌봄기본 서비스	독거노인 사회관계활성화사업
2019년 (2회 추경)	985,700	288,000	1,400	646,300	50,000
국비	690,410	202,000	1,000	452,410	35,000
시비	295,290	86,000	400	193,890	15,000



< 2020년 노인맞춤돌봄 예산(가내시) >

(단위:천원)

구분	합계	인건비	사업비	비고
2020년	1,453,120	1,353,630	99,490	제공인력 80명
국비	1,017,180	947,540	69,640	서비스관리자 5
시비	435,940	406,090	29,850	생활관리사 75

- ▶ 다만, 통합 후에도 '20년 예산 금액이 증액된 사유는 노령화에 따른 사업 수혜자 수 증가(998명→1,267명)와 이에 따른 사업 수행 인력 증원(37명→80명)이 주요 사유임
- ▶ 관련 사업은 효율성 등을 위하여 통합하는 사항으로 판단되므로 노인맞춤 돌봄 서비스 통합에 따른 효율적 효과 등에 대하여는 별도의 설명이 필요함

○ 장애인 생활안정 추가지원(예산서 311쪽 / 사업설명서Ⅳ 354쪽) (단위 : 천원)

- 여성장애인 양육지원금 (43,800 신규) 43,800
- 여성장애인 출산지원금(자체) (20,000 신규) 20,000

○ 여성장애인 출산비용지원(예산서 312쪽 / 사업설명서Ⅳ 361쪽) (단위 : 천원)

- 여성장애인 출산비용지원 (1,400 증액) 15,600

- ▶ 여성장애인 양육지원금은 출산한 만24개월 이하 영아를 양육하면서 시에 주민등록(신청일 기준 3개월 전부터)을 두고 거주하는 여성 장애인에게 '20년부터 월 10만원을 지급하는 시비 100% 사업임
- ▶ 관련 예산은 「세종특별자치시 여성장애인 출산 및 양육 지원 조례」에 의거 지원하며, 관련 조례는 '19. 9. 30.(20.1.1시행) 제정된 바 있음

- ▶ 여성장애인 출산지원금(자체) 또한 동일 조례에 의거 지원되는 사업으로 신생아 1명당 장애 정도에 따라 각각 100만원(장애의 정도가 심한 장애인)과 50만원(장애의 정도가 심하지 않은 장애인)을 일시금으로 '20년부터 지급할 예정임
- ▶ 이와 관련된 국비 예산으로는 여성장애인 출산비용지원(국비 70% 시비 30%)이 있으며, 여성 장애인 출산 시 태아 1인 기준 100만원의 출산비용을 지원하고 있음(전액 시비 출산지원금과 중복 가능)
- ▶ 관련 예산은 여성장애인의 안정적인 출산과 생활 영위를 위해 도움이 될 것이며 편성이 타당할 것임

## 5 보건정책과

- 보건정책과 소관 2020년도 세출예산은 137억 4,836만 9천원으로 전년도 예산액 130억 1,245만 9천원 대비 7억 3,591만원을 증액 편성하였음

(단위 : 천원, %)

구 분	예산액	기정액	비교증감	증감비율
보건정책과	13,748,369	13,012,459	735,910	5.66

### 1) 단위사업 현황

(단위 : 천원)

단위사업	예산액	기정액	비교증감
보건정책과	13,748,369	13,012,459	735,910
보건의료정책관리	11,050	20,950	△9,900
지역보건의료계획	1,270	1,770	△500

단위사업	예산액	기정액	비교증감
농어촌보건소 등 이전신축	2,589,719	1,780,321	809,398
농어촌보건소 등 이전신축(자체)	3,028,030	2,277,836	750,194
보건정책 업무추진	7,000	7,840	△840
시립의료기관 운영관리	1,136,820	1,026,350	110,470
출산축하금 지원	4,620,000	4,620,000	0
광역치매센터 운영	512,257	552,191	△39,934
지역사회통합건강증진사업(지자체 보조)	73,618	73,618	0
심뇌혈관질환 예방관리사업 지자체 보조	69,412	69,412	0
마약중독자 치료보호 사업	6,000	6,000	0
생물테러 초동대응요원 교육 및 훈련지원비	10,000	10,000	0
표본감시 운영 경비	9,160	9,160	0
감염병대응관리	13,000	6,400	6,600
신종감염병 위기관리 대응훈련	4,000	4,000	0
심폐소생술 등 응급처치 교육비 지원	70,000	40,000	30,000
자동심장충격기 보급 지원	22,000	24,200	△2,200
지역 재난현장출동의료팀 운영 지원	2,000	2,000	0
재난 응급의료 무선통신망 운영비	3,588	3,588	0
응급의료 제공기관 지원	610,000	650,000	△40,000
응급의료지원센터 운영지원	70,800	65,000	5,800
응급의료 네트워크 구축 사업	18,000	5,000	13,000
지역응급의료관리	1,200	1,700	△500
식품안전 감시 및 대응	38,486	36,380	2,106
유통식품 관리	3,500	4,000	△500
지자체 기초위생관리 지원(지자체 보조)	7,622	7,612	10
합동단속 등 사후관리 강화(수거비)	13,260	13,260	0
위생용품 안전관리	2,000	2,000	0

단위사업	예산액	기정액	비교증감
유통 수산물 수거검사	800	0	800
어린이보호식품 전담관리원 운영	19,776	19,776	0
위생관리	17,850	21,100	△3,250
위생등급지정업소 지원 활성화	12,000	14,050	△2,050
어린이급식관리지원센터 설치 운영	700,000	700,000	0
기본경비	44,151	54,980	△10,829

## 2) 주요세부사업 검토의견

- 농어촌보건소 등 이전신축(예산서 324쪽 / 사업설명서Ⅳ 433쪽) (단위 : 천원)
  - 보건소 이전(증축) (675,398 증액) 2,455,719
  - 자산및물품취득비(의료장비, 보건사업 차량) (134,000 신규) 134,000
- 농어촌보건소 등 이전신축(자체)(예산서 325쪽 / 사업설명서Ⅳ 434쪽) (단위 : 천원)
  - 시설비(공사비, 부지 등 매입비) (312,342 증액) 2,528,030
  - 감리비 (500,000 신규) 500,000
- ▶ 보건의료서비스 수요 증가와 접근성을 높이기 위한 보건소 이전 증축 및 개보수 공사비, 감리비, 부지 매입비, 의료장비 구입등 자산및물품취득비를 편성하는 예산임
- ▶ 총사업비 190억원(국비 28억, 시비 162억)으로 이전 완료 후에는 진료 활동 뿐만아니라, 보건사업 및 재활·고당센터, 정신건강복지센터, 치매안심센터, 토탈헬스케어센터 등 다양한 보건의료서비스 제공할 예정임

- ▶ 시민들의 접근이 용이한 곳에 보건소를 확장 이전하여 질 높은 질병예방·건강관리 및 맞춤형 보건의료 서비스가 제공되는 등 시민 복지 증진 뿐만 아니라, 조치원읍 활성화에도 기여할 것으로 전망됨
- ▶ 다만, 향후 보건소 이전에 따른 조직 정비 및 장비 확보 기간 동안 업무의 공백으로 시민들의 불편이 초래하지 않도록 사업추진에 만전을 기해야 할 것이며, 대규모 공사인 만큼 착공 이후, 공사 지연이 발생하면 사업비 부담이 증가하므로 각종 행정절차 이행을 위한 돌발 요소들을 점검하고 이를 사전에 철저히 준비하여야 할 것으로 판단됨

#### < 보건소 이전 사업 개요 및 추진 현황 >

##### □ 사업 개요

- (설립위치) 조치원읍 대침로 32(구 교육청 청사부지)
- (사업규모) 대지면적(6,403㎡), 건축면적 4,269㎡(개보수2,257, 증축2,012)
- (총사업비) 190억원(국비 28억\*, 시비 162억\*\*)  
\* 설계 및 감리 17억, 공사비 108억, 부지매입비 49억, 시설부대비 등 16억
- (주요기능) 진료활동, 보건사업 및 재활·고당센터, 정신건강복지센터, 치매안심센터, 토탈헬스케어센터 등 다양한 보건의료서비스 제공

##### □ 추진 실적

- 기본·실시설계용역('19. 4. ~ 11.), 설계 VE 용역('19. 7. ~ 10.)
- 국유지(1,418㎡) 소유권이전 및 교육청 토지(197㎡) 관리청 이관('19. 8.)  
- 부지면적(6,403㎡) : 확보(6,007㎡), 미확보(396㎡, 6필지, 사유지)
- 사전행정절차(건설기술심의, 계약심의, 일상감사·계약심사) 완료('19. 11.)
- 공사 발주계획 수립 및 발주의뢰(운영지원과), 공사착공('19. 11.)

○ 응급의료 제공기관 지원(예산서 329쪽 / 사업설명서Ⅳ 451쪽) (단위 : 천원)

- 응급의료 제공기관 지원 (40,000 감액) 610,000

- ▶ 시의 응급의료기관 및 시설에 운영비를 지원하여, 24시간 응급의료 체계 구축하고 응급환자의 생명과 건강을 보호하고자 하는 사업으로 100% 시비 사업임
- ▶ 지역응급의료기관인 충남대 세종병원과 '19년 8월 새로 지정된 엔케이세종병원의 인건비 등을 지원하는 사업으로 응급의료기관·시설에 정상적인 응급의료서비스 제공시까지 지원할 예정임
- ▶ 다만, 산출기초에 따르면, 병원마다 지원되는 전담전문의 인원이 차이(세종엔케이 1명 지원, 충남대학교병원 세종의원 5명 지원)가 나므로 이에 대하여 향후 보완에 대한 검토는 필요할 것으로 판단됨
- ▶ 또한 올해, 8월 지역응급의료기관이 추가로 지정(엔케이세종병원)된 응급의료기관의 경우, 추가 지정에 따른 홍보가 시민들에게 충분히 이루어져야 할 것으로 판단됨

○ 어린이전담관리원 활동비 (예산서 332쪽 / 사업설명서Ⅳ 462쪽) (단위 : 천원)

- 어린이기호식품 전담관리원 운영 (변동없음) 19,766

- ▶ 어린이식품안전보호구역 내 어린이 기호식품 조리·판매업소(편의점, 분식점, 문구점 등)을 정기적 위생지도를 전담하는 어린이기호식품 전담관리원의 6명의 활동비를 지급하는 사업으로 국비 50% 시비 50% 사업임
- ▶ 관내 전체 학교(91개교) 중 67개교(초 36, 중 18, 고 13), 학원가\* 1 구역(아름동)이 지정된 사항으로, 관내에 있는 모든 학교가 대상(학교 경계 200m 이내)이지만, 지도 대상 업소(편의점, 분식점, 문구점 등)가 없는 경우에는 지정이 제외되는 사항으로 지도 점점 구역 등에는 큰 문제는 없음

\* (학원가 지정) 식약처 식품안전관리지침에 의거, 학원이 5개 이상이면서, 어린이 기호식품 판매업소 3개 이상인 경우 시도별 1개 이상 시범지정 가능, (우리시는 아름동 지정)

< 최근 2년 어린이 기호식품 점검 현황 >

구분	전담 인원	2018년			2019년		
		점검 일수	점검 업소수	집행액	점검 일수	점검 업소수	집행액
<b>총계</b>			<b>1,333</b>	<b>19,776</b>		<b>1,441</b>	<b>19,776</b>
1월	6명				7	148	2100
2월	6명	7	158	2,100			
3월	6명	7	151	2,100	7	160	2100
4월	6명	7	145	2,100	7	166	2100
5월	6명						
6월	6명	7	144	2,100	10	165	3000
7월	6명	12	165	3,600	5	174	1500
8월	6명				6	175	1800
9월	6명	7	162	2,100	6	175	1800
10월	6명	7	155	2,100			
11월	6명	5	94	1,500	10	278	3000
12월	6명	7	159	2,076	8		2376

## 다. 계속비사업

\* 예산서 508쪽

- 보건복지국 소관 일반회계 계속비사업은 노인장애인과 소관 “치매전담형요양시설건립”으로 내용은 아래와 같음

(단위:천원)

정 책 사 업	단 위 사 업	세 부 사 업	구 분	사 업 개 요	총 사업비		2018년 도 까 지			2019년 도			2020년 예 산액 (당해연도)	2021년 예 산액	2022년 이 후 예 산액	
							예 산 액	지 출 액	지 출 잔 액	예 산 액	지 출 액	지 출 잔 액				
노인복 지 증진 (노인 장애인 과)	노인지 복시설 운영	치매 전담 형 요양 시설 건립	기 존 (A)	종 립 의 원 주 차 장 지 활 용 1개소 신축 / 연 면 적 1,905 ㎡ / 정 원 54명	합 계	2,478,000	-	-	-	991,200	-	991,200	1,486,800	-	-	
					국 비	1,982,400	-	-	-	991,200	-	991,200	991,200	-	-	
					시 비	495,600	-	-	-	-	-	-	495,600	-	-	
			변 경 (B)		합 계	4,562,640	-	-	-	991,200	-	991,200	1,728,943	1,842,497	-	
					국 비	2,180,640	-	-	-	991,200	-	991,200	1,189,440	-	-	
					시 비	2,382,000	-	-	-	-	-	-	539,503	1,842,497	-	
					증 감 (B-A)	합 계	2,084,640	-	-	-	-	-	-	242,143	1,842,497	-
						국 비	198,240	-	-	-	-	-	-	198,240	-	-
						시 비	1,886,400	-	-	-	-	-	-	43,903	1,842,497	-

## 2-2

## 특별회계

### 1 의료급여기금특별회계

#### 가. 세입예산

- 2020년도 의료급여기금특별회계 세입예산액은 262억 1,586만 6천원으로 전년도 예산액 대비 16억 3,046만 2천원(6.62%) 증액됨



( 단위 : 천원 )

구분		예산액	전년도예산액	비교증감
의료급여기금특별회계		26,245,866	24,615,404	1,630,462
200	세외수입	40,000	54,000	△ 14,000
	210 경상적세외수입	12,000	12,000	0
	216 이자수입	12,000	12,000	0
	220 임시적세외수입	28,000	42,000	△ 14,000
	224 기타수입	28,000	42,000	△ 14,000
500	보조금	20,801,025	19,362,854	1,438,171
	510 국고보조금등	20,801,025	19,362,854	1,438,171
	511 국고보조금등	20,801,025	19,362,854	1,438,171
700	보전수입등및내부거래	5,404,841	5,198,550	206,291
	710 보전수입등	450,000	336,767	113,233
	711 잉여금	450,000	336,767	113,233
	720 내부거래	4,954,841	4,861,783	93,058
	721 전입금	4,954,841	4,861,783	93,058

## 나. 세출예산

- 의료급여기금특별회계 2020년도 세출예산안은 262억 4,586만 6천원으로 전년도 예산액 대비 16억 3,046만 2천원(6.62%) 증액됨

(단위 : 천원)

구분	예산액	전년도예산액	비교증감
의료급여기금특별회계 (복지정책과 소관)	26,245,866	24,615,404	1,630,462

## 1) 세부사업 현황

(단위 : 천원)

세부사업	예산액	전년도예산액	비교증감
의료급여기금특별회계(복지정책과)	26,245,866	24,615,404	1,630,462
의료급여 행정경비	21,870	30,506	△ 8,636
사례 관리 전달체계개선	103,250	100,125	3,125
의료급여관리사 지원(자체 사업)	15,775	21,069	△ 5,294
의료급여비 지원사업	111,199	107,735	3,464
건강생활유지비 지원 사업	60,000	80,000	△ 20,000
장애인보장구 지원사업	65,000	80,000	△ 15,000
의료급여진료비 심사수수료 및 위탁수수료 지급	55,000	60,000	△ 5,000
의료급여 진료비 지급	25,323,772	23,745,202	1,578,570
의료급여사업(예비비)	490,000	390,767	99,233

## 2) 주요세부사업 검토의견

- 의료급여관리사 지원(자체)(예산서 527쪽 / 사업설명서Ⅳ 659쪽) (단위 : 천원)
  - 의료급여관리사 수당 등 (9,154 감액) 10,915
  - 기간제근로자등보수 (3,860 증액) 4,860
- ▶ 의료급여 관리사(공무직, 기간제 1명)의 처우개선 및 근로의욕 증진 등을 위한 직무수당 등 각종수당과 기간제근로자 명절휴가비 등을 편성한 예산으로 100% 시비 예산임
- ▶ '19년 12월 공무직 1명의 휴직(1년간)에 따라, '20년 대체 인력을 충원할 경우 수당 등 지급 금액의 감액이 필요하여 전년 대비 감액 편성하는 사항임
- 장애인보장구 지원사업(예산서 528쪽 / 사업설명서Ⅳ 662쪽) (단위 : 천원)
  - 장애인보장구 지원 (15,000 감액) 65,000

- ▶ 장애인 일상생활 활동지원을 통한 장애인 복지증진을 위한 예산으로 국비 80% 시비 20% 사업임
- ▶ 의료급여 수급자 중 「장애인복지법」에 따른 등록 장애인의 장애인보장구 구입비용 지원비용이며, 장애인보장구 보험급여 지급기준은 아래와 같음

< 장애인보장구 보험급여 지급기준 >

보장구 종류	장애유형	기준액	내구연한
전동휠체어	지체, 뇌병변, 심장, 호흡기	2,090,000원	6
수동휠체어		480,000원	5
전동스쿠터		1,670,000원	6
자세보조용구	뇌병변, 지체	880,000원	3
보청기	청각	1,310,000원	5
욕창예방방석	뇌병변, 지체	250,000원	3
욕창예방매트리스		400,000원	3
이동식전동리프트		1,700,000원	5
전방보행보조차		50,000원	3
후방보행보조차		300,000원	3
소모품(배터리)	지체, 뇌병변, 심장, 호흡기	160,000원	1.5

## 2 자치분권특별회계

### 가. 세입예산

- 해당없음

### 나. 세출예산

- 자치분권특별회계 2020년도 세출예산안은 1,800만원으로 전년도 예산액 대비 300만원(14.29%) 감액됨

(단위 : 천원)

구 분	예 산 액	전년도예산액	비교증감
자치분권특별회계 (노인장애인과 소관)	18,000	21,000	△3,000

## 1) 세부사업 현황

(단위 : 천원)

세부사업	예산액	전년도예산액	비교증감
자치분권특별회계(노인장애인과)	18,000	21,000	△3,000
경로당활성화(자치분권)	18,000	21,000	△3,000

## 2) 주요세부사업 검토의견

- 노인이용시설 운영(자치분권)(예산서 545쪽 / 사업설명서Ⅳ 671쪽) (단위 : 천원)
  - 장군면 경로당 안마의자 지원(주민세) (14,000 신규) 14,000
  - 장군면 경로당 노래방기기 지원(주민세) (17,000 감액) 4,000
- ▶ 장군면 주민세 환원사업으로 경로당 활성화를 위한 안마의자 및 노래방 기기 지원을 위해 편성된 예산임
- ▶ '19년 처음 시작된 사업으로 경로당 어르신을 대상으로 수요조사 결과에 따라 편성된 예산임('19년에는 20개소에 노래방기기 설치 완료)
- ▶ '20년 추가로 보급되는 안마의자(5개), 노래방기기(4개)로 장군면 경로당(30개소)에는 안마의자, 노래방기기가 모두 완비될 예정이므로 어르신들의 여가생활의 질 향상 및 복지증진에 기여할 예정임

## 마 대변인 소관

### 1 예산개요

#### 가. 세입예산

- 대변인 소관 2020년도 세입예산은 3만원으로 전년도 예산액 대비 변동내역 없음

(단위 : 천원, %)

구 분	예산액	전년도예산액	비교증감	증감률
대변인	30	30	0	0

#### 나. 세출예산

- 대변인 소관 2020년도 세출예산은 22억 2,253만 8천원으로 전년도 예산액 33억 8,693만원 대비 11억 6,439만 2천원을 감액 편성하였음

(단위 : 천원, %)

구 분	예산액	전년도예산액	비교증감	증감률
대변인	2,222,538	3,386,930	△ 1,164,392	△ 34.38

## 2 검토의견

### 2 -1 일반회계

#### 가. 세입예산

- 대변인 소관 2020년도 세입예산은 3만원으로 전년도 예산액 대비 변동내역 없으며, 세입내용은 대변인실 법인카드 결제통장 이자 수입임

(단위 : 천원)

구 분		예산액	전년도예산액	비교증감
대변인		30	30	0
200	세외수입	30	30	0
210	경상적세외수입	30	30	0
216	이자수입	30	30	0

#### 나. 세출예산

- 대변인 소관 2020년도 세출예산은 22억 2,253만 8천원으로 전년도 예산액 33억 8,693만원 대비 11억 6,439만 2천원을 감액 편성하였음

## 1) 단위사업 현황

(단위 : 천원)

단위사업명	예산액	전년도예산액	비교증감
대변인	2,222,538	3,386,930	△ 1,164,392
시정언론보도 강화	1,156,320	1,125,800	30,520
시정홍보기획 추진	468,960	1,153,800	△ 684,840
뉴미디어활용 홍보	564,000	1,073,300	△ 509,300
기본경비	33,258	34,030	△ 772

## 2) 주요세부사업 검토의견

○ 언론홍보 운영(예산서 82쪽 / 설명서 II, 30쪽)

(단위 : 천원)

- 주요시정 홍보비(사무관리비) (166,000 감액) 734,000

- ▶ 市 주요시책 및 행사 등을 언론 홍보하여 실질적인 행정수도로서의 위상을 제고하기 위해 필요한 사업비 7억 3,400만원을 편성하고자 하는 것임
- ▶ 각종 시책과 행사 등 홍보 업무가 市 성장에 따라 확대되고 있고, 출입 기자 및 언론사도 지속적으로 증가하고 있어, 본 사업 예산 규모도 커지고 있으나, '20년에는 시 재정여건을 고려하여 전년 대비 1억 6,600만원을 감액 편성하였음

**<연도별 주요시정 홍보비 집행 현황>**

(단위 : 천원)

연 도 별	2016년	2017년	2018년	2019년	2020년
예 산 액	800,000	1,000,000	820,120	900,000	734,000
집 행 액	795,220	993,970	820,120	899,140	-

※ 2019년 집행액은 '19.11.22. 기준

- ▶ 주요 홍보대상은, 市의 최대 현안인 행정수도 완성의 당위성 홍보, 국회 세종의사당 및 대통령 세종집무실 설치, 미이전 부처 및 산하 기관 이전의 당위성 홍보 등을 통해 행정수도 세종의 위상을 제고하려는 것으로, 편성의 필요성이 인정됨
- ▶ 다만, 市 성장세에 따라 지속적으로 언론매체 증가가 예견되는 바, 투명하고 객관적으로 한정된 예산을 집행할 수 있도록 노력해야 할 것임
- ▶ 또한 충청권 등 일부 언론에 국한되지 않게 전국적인 공감대 형성을 이룰 수 있도록 인지도가 높은 중앙 언론사를 중심으로 홍보활동을 추진할 필요성이 있다고 판단되며, '20년도에 본 예산을 활용해 집중적으로 추진할 홍보 전략에 대한 구체적인 설명이 요구됨

○ **시정홍보강화 (예산서 83쪽 / 설명서 II, 43쪽)**

(단위 : 천원)

- 홍보대사 운영 (3,000 감액) 6,000

- ▶ 국민과 시민들이 더 친근하게 시정을 느낄 수 있도록 홍보대사를 운영함에 따른 활동보상 사업비 600만원을 편성하는 것임
- ▶ 산출근거는, 2백만원(활동시간 4~8시간)×3회=6백만원 임



- ▶ 시는 「세종특별자치시 홍보대사 운영에 관한 조례」(2015. 6. 15. 제정)에 따라, 시의 위상을 높이는데 적합한 유명인 등을 홍보대사로 위촉하여 주요 시정에 대한 홍보를 진행하고 있으며, 동 조례 제3조\*에서는 아래와 같이 홍보대사 위촉 기준을 명시하고 있음

\* 제3조(위촉 등) ① 세종특별자치시장(이하 “시장”이라 한다)이 제2조에 따라 홍보대사를 위촉할 때에는 다음 각 호의 어느 하나에 해당하는 사람 중에서 위촉하여야 한다.

1. 시의 위상을 높이는데 적합한 각 분야별 전문가 및 유명인
2. 시의 경제적·문화적 가치 등을 향상시킬 수 있는 사람
3. 그 밖에 인지도가 높아 시정홍보에 이바지할 수 있다고 시장이 인정하는 사람

- ▶ 유명 연예인 홍보대사 위촉은 홍보효과면에서는 뛰어날 수 있으나, 각종 스캔들에 연루될 경우 시 이미지에 오히려 악영향을 미칠 수 있으므로, 인지도에 기댄 연예인 홍보대사 위촉보다 시에 대한 애정이 있고, 시의 위상을 높이는 데 적합한 인물을 선정하여 위촉하는 것이 바람직하다고 판단됨

- ▶ 또한, 올해 초 2명\*의 홍보대사의 임기가 만료되어, 현재 1명\*\*의 홍보대사가 활동하고 있으나, 추가로 홍보대사 임명계획이 있는지에 대한 설명이 요구됨

\* 이동국(축구선수) : '17.3.2. ~ '19.3.2.(2년)

이슬기(호주 ACT(수도지역자치정부) 주의원) : '17.3.19. ~ '19. 3.19.(2년)

\*\* 한다감(배우) : '17.11.28 ~ '19.11.28(2년) / '19.11.29 ~ '21.11.28(임기 연장 예정)

○ 공식 SNS 운영 (예산서 84쪽 / 설명서Ⅱ, 51쪽)

(단위 : 천원)

- SNS 운영 및 홍보 / 시민SNS 미디어스쿨 운영 (5,000 증액) 55,000
- 시민과의 소통 프로그램 운영 (3,000 증액) 15,000

- ▶ 시가 운영중인 공식 SNS 채널(페이스북, 트위터, 인스타그램, 포스트, 카카오톡 플러스 친구)을 활용한 시정 홍보활동에 필요한 사업비 7천만원을 편성하려는 것임
- ▶ SNS의 미디어적 가치와 영향이 커짐에 따라 기업은 물론 지자체들도 SNS를 자체적으로 운영하는 경우가 대부분이며, 특히 시 공식 페이스북 구독자는 인구수 대비 전국 1위(19.3%)로, 대표 소통채널로 자리잡았음

< 광역시·도 페이스북 구독자 현황>

※ 인구수(2019. 10월 말 통계청 기준)

지역	인구(명)	페이스북 구독자(명)	비율
서울	9,736,289	356,895	3.6%
부산	3,418,871	180,576	5.2%
인천	2,956,984	158,123	5.3%
대구	2,443,528	176,175	7.2%
광주	1,459,360	36,684	2.5%
대전	1,478,436	143,991	9.7%
울산	1,149,409	74,701	6.4%
<b>세종</b>	<b>336,356</b>	<b>65,177</b>	<b>19.3%</b>
제주	670,738	108,390	16.1%
경기	13,218,912	142,249	1.1%
강원	1,540,897	161,114	10.4%
경남	3,363,883	50,080	1.4%
경북	2,666,072	105,085	3.9%
전남	1,865,039	36,398	1.9%
전북	1,821,813	189,097	10.3%
충남	2,124,619	113,924	5.3%
충북	1,599,499	54,605	3.4%

- ▶ 또한, SNS 채널은 세종시민에 대한 정책 홍보 뿐 아니라, 타 지역 주민들도 쉽게 접근이 가능해 전국적 공감대가 필요한 정책홍보에도 탁월한 효과가 있을것으로 판단됨
- ▶ 다만, 사업설명서 51P의 아래 산출근거에 대한 구체적인 설명이 요구됨
  - 공식SNS 운영 및 홍보 : 35,000천원 × 1식
  - 시민과의 소통프로그램 운영 : 15,000천원 × 1식

<b>2 -2</b>	<b>특별회계</b>
-------------	-------------

○ 해당없음

## 1 예산개요

### 가. 세입예산

- 운영지원과 소관 2020년도 세입예산은 445억 4,854만 1천원으로 전년도예산액 953억 1,935만 5천원 대비 507억 7,081만 4천원을 감액 편성하였음

(단위 : 천원, %)

구 분	예산액	전년도예산액	비교증감	증감률
운영지원과	44,548,541	95,319,355	△ 50,770,814	△ 53.26

### 나. 세출예산

- 운영지원과 소관 2020년도 세출예산은 1,294억 3,496만 2천원으로 전년도 예산액 1,268억 2,536만 5천원 대비 26억 959만 7천원을 증액 편성하였음

(단위 : 천원, %)

구 분	예산액	전년도예산액	비교증감	증감률
운영지원과	129,434,962	126,825,365	2,609,597	2.06

## 2 검토의견

### 2 -1 일반회계

#### 가. 세입예산

##### 1) 현황

- 운영지원과 소관 2020년도 세입예산은 445억 4,854만 1천원으로 전년도예산액 953억 1,935만 5천원 대비 507억 7,081만 4천원을 감액 편성하였음

(단위 : 천원)

구 분		예산액	전년도예산액	비교증감
운영지원과		44,548,541	95,319,355	△ 50,770,814
200	세외수입	4,548,541	4,836,680	△ 288,139
210	경상적세외수입	4,446,000	4,751,400	△ 305,400
211	재산임대수입	300,000	204,000	96,000
212	사용료수입	432,000	395,400	36,600
213	수수료수입	17,000	15,000	2,000
216	이자수입	3,697,000	4,137,000	△ 440,000
220	임시적세외수입	102,541	85,280	17,261
224	기타수입	102,541	85,280	17,261
700	보전수입등및내부거래	40,000,000	90,482,675	△ 50,482,675
710	보전수입등	40,000,000	90,482,675	△ 50,482,675
711	잉여금	40,000,000	90,482,675	△ 50,482,675

## 2) 검토의견 (예산안 92쪽)

- 운영지원과 소관 2020년도 일반회계 세입예산은 전년도예산액 대비 507억 7,081만 4천원이 감액되었음
  - ▶ (세외수입) 2억 8,813만 9천원 감액 편성하였으며, 전년도대비 주요 변동 내역은 다음과 같음
    - 시유재단\* 임대수입 9,600만원(증액)
      - \* 본청사 3개 기관(농협은행, 하나은행, 전기차충전소)
      - 조치원청사 3개 기관(농정원사무실, 농협은행, 하나은행)
    - (증액사유) 매년 공시되는 면적당 건물가격(시가표준액)과 토지가격(공시지가)의 상승 예상분 반영
    - 공금예금 이자수입 4억 4,000만원(감액)
      - (감액사유) 시(市) 금고 농협은행의 평균 금리가 인하되어 이자수입 감액 예상분 반영
    - 2019년도 사용 법인카드 포인트 적립액 및 유류공동구매카드 포인트 적립액 1,726만 1천원(증액)
      - (증액사유) 2019년도 조직개편으로 인한 부서 법인카드 보유 증가\*와 예산확대로 전년대비 사용액이 증가할 것으로 판단되어 증액 편성한 것임
  - \* 2018년 155개 → 2019년 243개/'19년 적립금은 '20년 5월경 확정
- ▶ (보전수입등 및 내부거래) 504억 8,267만 5천원 감액 내역은,
  - 순세계잉여금 504억 8,267만 5천원(감액)을 반영하여 편성한 것임
  - 재정분석지표 상 순세계잉여금의 비율이 낮을수록 재정효율성이 높은 것으로 평가하는 바, 재정의 효율성 제고를 위해 순세계잉여금을 감액 편성한 것은 타당하다고 판단됨

## 나. 세출예산

- 운영지원과 소관 2020년도 세출예산은 1,294억 3,496만 2천원으로 전년도 예산액 1,268억 2,536만 5천원 대비 26억 959만 7천원을 증액 편성하였음

### 1) 단위사업 현황

(단위 : 천원)

단위사업명	예산액	전년도예산액	비교증감
운영지원과	129,434,962	126,825,365	2,609,597
효율적 재정집행 관리	72,855	70,440	2,415
물품 및 공용차량 지원	491,200	427,888	63,312
투명한 계약 관리	25,130	23,000	2,130
행정 지원	1,154,982	1,984,187	△ 829,205
쾌적한 청사환경 조성	4,046,776	3,343,348	703,428
후생복지 증진	5,330,112	8,582,981	△ 3,252,869
인사관리	169,815	163,765	6,050
우수인재 양성	1,703,386	1,778,165	△ 74,779
인력운영비	115,634,889	109,701,761	5,933,128
기본경비	805,817	749,830	55,987

## 2) 주요세부사업 검토의견

- 본관청사 관리 (예산서 102쪽 / 설명서 II, 77~79쪽) (단위 : 천원)
  - 임시주차장 조성공사(시설비) (신규) 60,000
  - 시청사 시설보수공사 등(시설비) (신규) 150,000
- ▶ 임시주차장 조성공사를 위한 사업비 6,000만원을 편성하려는 것으로, 수변공원 내 저류지와 시청 앞 광장부지에 임시주차장을 조성하여 시청사 주변 임시주차장 폐쇄 등에 따른 주차문제를 해결하고자 하는 것으로 조속한 사업 추진이 필요할 것으로 판단됨
- ▶ 시청사 시설보수 공사 세부 편성내역으로는 방수공사(지하층 방수 및 트렌치 공사, 외벽면 부위 코킹마감 공사 등) 5,000만원, 지하주차장 바닥포장 재시공 및 벽체 도장 공사 8,000만원, 본청사 외부 보도블록 보수공사 및 우수트렌치 공사 2,000만원으로 총 1억 5,000만원을 편성한 것으로는 청사시설 노후화 방지와 우기철 누수에 따른 시설 훼손 예방 및 긴급공사 대비를 위한 것임
- 맞춤형 복지제도 운영 (예산서 103쪽 / 설명서 II, 85쪽) (단위 : 천원)
  - 맞춤형복지포인트 (333,469 감액) 3,320,752
- ▶ 직원 후생복지 증진을 위한 맞춤형복지제도 운영비(복지포인트 및 단체보험) 33억 2,075만 2천원을 편성하는 것으로 '19년 대비 3억 3,346만 9천원 삭감된 것으로 건강검진비 복지포인트 지원 및 기간제근로자 복지포인트가 삭감된 것인데
- ▶ 2019 공무원보수 등의 업무지침(인사혁신처예규 제67호(2019.1.25)), 제10장 맞춤형 복지제도업무 처리기준 중 공무원이 아닌 자에 대한 적용(영 제3조제3항)에 따르면 “운영기관의 장은 무기계약직 및 1년이상의 기간제·시간제 근로자에게는 공무원과 동등한 수준의 복지점수를, 6개월~1년미만의 기간제·시간제 근로자에게는 기본항



목(생명/상해보험 및 본인 의료비 보장보험의 최저 보상안) 보장수준 이상의 복지점수를 근무 개시일부터 배정하도록 노력하여야 한다.”고 규정하고 있음

- ▶ 본 제도의 적용범위가 원칙상 행정부 소속 국가공무원이라 하더라도 지방공무원도 준용해서 적용해야 할 필요가 있을 것으로 보이며, '19년도에 기간제근로자(1년이상) 복지포인트로 2,300만원을 편성하여 지급하였던 것을 예산 사정이 어렵다 하여 삭감할 경우 이들에게 소외감을 주는 것은 아닌지 재고해볼 필요가 있다고 판단됨

○ 직원후생시설 운영 (예산서 102쪽 / 설명서 II, 90쪽) (단위 : 천원)

- 직장어린이집 운영 위탁(3월~) (신규) 1,018,124
- 직장어린이집 물품 등 구입 (신규) 500,000

- ▶ 직장어린이집의 위탁사업비 10억 1,812만 4천원과 물품구입을 위해 자산취득비로 5억 원을 편성하는 것임
- ▶ 직장어린이집\*(충녕어린이집)은 '15년 11월 개원하여 42명 정원으로 운영하였으나 입소 수요에 비해 부족한 정원으로 시청사 동문 주차장 부지에 신축하여 '20년 3월 개원을 앞두고 있음

**\* 직장어린이집 개요**

- 시설명 / 위치 : 충녕어린이집 / 세종시 한누리대로 2130
- 시설규모 : 연면적 2,095㎡(18개실, 지하1층~지상3층)
  - 보육실, 유희실, 시청각실, 아이마당, 휴게실, 식당, 주방 등
- 보육정원 : 237명
  - ※ 설계면적에 의해 산정한 것으로 반편성 등에 따라 변경 가능
- 사업기간 : 2017.8. ~ 2019.11.
- 준 공 : 2019년 11월
- 개 원 : 2020년 3월

- ▶ 안정적인 어린이집 운영을 위해 보육 전문지식과 시설운영 역량

을 갖춘 (재)세종시복지재단에 위탁('20년 3월 ~ '25년 2월, 5년간)하고 증가된 정원에 맞춰 위탁금을 증액 편성한 것으로

- 복지재단에서 추진 중인 사회서비스원 사업에 어린이집 운영이 포함되어 종사자 고용안정과 새로운 보육모델 개발 및 적용이 용이하다는 장점이 있어 수탁자로 선정하여 협약 체결예정

- ▶ 또한, 자산취득비로 본예산에 5억 원을 편성하였으나 기존 직장 어린이집에서 사용하던 물품에서 얼마나 추가되는 것인지 세부 설명 자료가 필요할 것으로 판단됨

○ 인사관리 (예산서 105쪽 / 설명서 II, 97~103쪽) (단위 : 천원)

- 표준지방인사정보시스템 운영 (531 증액) 7,115
- 차세대 표준지방인사정보시스템 구축 (신규) 28,169

- ▶ 표준지방인사정보시스템(인사랑) 운영과 차세대 표준지방인사정보시스템 구축을 위한 위탁사업비 3,528만 4천원을 편성하는 것임

- ▶ 표준지방인사정보시스템(인사랑)은 행정안전부에서 2005년 구축하여 전국 지방자치단체에서 공통으로 사용하고 있는 것으로 '20년 세종시 분담금 711만 5천원을 편성하였고,

- ▶ 차세대 표준지방인사정보시스템 구축을 위한 사업비 2,816만 9천원은 총 사업비 285억 원 중 '20년 시 분담금('21년 592,708천원, '22년 10,916천원)을 편성하는 것으로, 본 사업은 기존 인사정보시스템의 기능을 개선하고 인사·복무 통합관리, 非공무원 인사관리 체계 구축 등을 위해 행정안전부 주관으로 전국 지자체(서울시 제외)에서 동시 추진하는 것으로 특별한 문제점은 없음

## 2 -2 특별회계

- 해당없음

1

예산개요

가. 세입예산

- 보건환경연구원 소관 2020년 본예산의 세입액은 6억 5,505만 2천원으로  
기정액 대비 2억 8,240만원 증액 편성하였음

(단위 : 천원, %)

구 분	예산액	기정액	비교증감	증감비율
총 계	655,052	372,652	282,400	75.78
보건연구과	44,420	98,500	△54,080	△54.90
환경연구과	98,500	0	98,500	순증
방역위생과	512,132	274,152	237,980	86.81

나. 세출예산

- 세출예산은 72억 3,220만원으로 기정액 대비 11억 79만 1천원 증액  
편성하였음

(단위 : 천원, %)

구 분	예산액	기정액	비교증감	증감비율
총 계	7,232,200	6,131,409	1,100,791	17.95
보건연구과	4,585,870	4,830,826	△244,956	△5.07
환경연구과	1,068,744	197,000	871,744	442.51
방역위생과	1,577,586	1,103,583	474,003	42.95

## 2

## 검토의견

## 2 -1

## 일반회계

## 가. 세입예산

- 보건환경연구원 소관 일반회계 세입예산액은 6억 5,505만 2천원으로  
기정액 대비 2억 8,240만원(75.78%) 증액 편성하였음

(단위 : 천원)

구 분		예산액	전년도예산액	비교증감
일반회계		655,052	372,647	282,405
500	보조금	655,052	372,647	282,405
510	국고보조금등	655,052	372,647	282,405
511	국고보조금등	655,052	372,647	282,405

- 검토의견 (예산서 340쪽)
- 보건환경연구원 소관 세입내역은 주로 국고보조금 등을 반영한 것으로,
  - 구제역 및 AI 예방약품 구입 지원(경상보조) 9,713만 2천원, 지역거점 진단센터 진단장비 등 지원 3,000만원 등으로, 총 12건의 국고보조금 총 2억 6,505만 2천원을 편성하였고,
  - 축산물위생검사기관 검사장비 구입지원(자본보조) 3억 1,000만원, 축산물위생검사기관 운영비 지원(경상보조) 8,000만원의 기금보조금 2건, 총 3억 9,000만원을 편성하였음

## 나. 세출예산

### 1 보건연구과

- 보건연구과 소관 2020년 본예산 세출예산은 45억 8,587만원으로  
기정액 대비 2억 4,495만 6천원 감액 편성하였음

(단위 : 천원, %)

구 분	예산액	기정액	비교증감	증감비율
보건연구과	4,585,870	4,830,826	△244,956	△5.07

#### 1) 세부사업 현황

(단위 : 천원)

세부사업	예산액	기정액	비교증감
보건연구과	4,585,870	4,830,826	△244,956
보건환경연구원 행정운영 지원	452,581	0	452,581
지역거점진단센터 진단장비 등 지원	78,000	0	78,000
감염병검사 시험연구비 지원	65,000	0	65,000
감염병 지원관리	510,400	0	510,400
식품안전성 지원 관리	608,600	3,610,000	△3,001,400
건강식품 검사 지원	11,940	0	11,940
유통식품검사 시험연구비 지원	178,400	0	178,400
유통수산물 수거검사	16,900	0	16,900
인력운영비	2,603,311	985,633	1,617,678
기본경비	60,738	0	60,738

#### 2) 주요세부사업 검토의견

○ 감염병 지원관리 (예산서 346쪽/ 사업설명서 482쪽)	(단위 : 천원)	
- 일반운영비(사무관리비)	(3,000 신규)	3,000
- 일반운영비(공공운영비)	(4,000 신규)	4,000
- 여비(국내여비)	(5,400 신규)	5,400
- 자산취득비(자산및물품취득비)	(498,000 신규)	498,000

- ▶ 집단감염병 발생 시 원인규명을 위한 업무추진(진단 검사, 현장 역학 조사 등)에 필요한 운영비로 시비 100% 예산임
- ▶ 자산 및 물품취득비가 높은 비중을 차지하여 이번 예산으로 구입될 검사장비는 총 7종임
- ▶ '19년에 개원한 우리 시 보건환경연구원의 경우 인근 자치단체보다는 장비보유 면에서 아직은 많이 열악한 실정임

< 충청권 보건환경연구원 전체 보유장비 수 현황 >

타시·도	보유장비수
대전 보건환경연구원	300여종
충남 보건환경연구원	300여종
충북 보건환경연구원	300여종

- ▶ 우리 시 보건환경연구원은 올해 보건환경연구원 장비 구입계획 수립('19. 4. 29.)에 의거 감염병 분석장비 PCR 등 39종 구입을 위하여 9억 7,500천원(국비 40%, 시비 60%)을 집행한 바 있음
- ▶ 타 자치단체 대비 아직은 장비 등에서 열악한 실정을 감안하여 추후에도 분석장비 구입은 지속될 것으로 판단되며,
- ▶ 다만, 장비 구입 시, 국비지원 등의 방법으로 재원을 조달할 수 있는 방안에 대하여도 충분히 검토해야 할 것으로 판단됨

- 식품안전성 지원 관리 (예산서 347쪽/ 사업설명서 484쪽) (단위 : 천원)
  - 일반운영비(사무관리비) (2,000 신규) 2,000
  - 일반운영비(공공운영비) (3,000 신규) 3,000
  - 여비(국내여비) (3,600 신규) 3,600
  - 자산취득비(자산및물품취득비) (600,000 신규) 600,000
- ▶ 식품분석분야 법정 필수 업무수행을 위한 정밀분석 장비구입비용 등으로 시비 100% 예산임
- ▶ 삼단질량분석기 2억원, 액체크로마토그래프질량분석기 4억원 구입비용이 사업비의 가장 큰 비중을 차지함
- ▶ 관련 장비는 '로컬푸드 농산물 농약성분 분석', '20년 8월에 개소하는 공공급식지원센터의 '공공급식지원식품 안정성 조사', 일본산 수산물에 대한 '방사능 검사 강화'를 위하여 주로 활용될 예정임
- ▶ 환경 오염에 따른 먹거리 안전성의 중요성이 강화되는 추세로 볼 때, 관련 장비의 구입 및 활용으로 시민들이 먹는 먹거리의 안전성을 확보할 수 있어 시민 건강 증진에 도움이 될 것으로 판단됨

## 2 **환경연구과**

- 환경연구과 소관 2020년 본예산은 10억 6,874만 4천원으로 기정액 대비 8억 7,174만 4천원 증액 편성하였음

(단위 : 천원, %)

구 분	예산액	기정액	비교증감	증감비율
환경연구과	1,068,744	197,000	871,744	442.51

## 1) 세부사업 현황

(단위 : 천원)

세부사업	예산액	기정액	비교증감
환경연구과	1,068,744	197,000	871,744
환경분야시험검사의 국제적적합성기반구축(경상)	142,000	197,000	△55,000
환경분야시험검사의 국제적적합성기반구축(자본)	55,000	0	55,000
수질환경 지원관리	278,000	0	278,000
대기측정망 운영관리	152,600	0	152,600
대기환경 지원관리	417,300	0	417,300
기본경비	23,844	0	23,844

## 2) 주요세부사업 검토의견

### ○ 수질환경 지원관리 (예산서 351쪽/ 사업설명서 499쪽)

(단위 : 천원)

- 일반운영비(공공운영비) (10,000 신규) 10,000
- 여비(국내여비) (3,000 신규) 3,000
- 연구개발비 (30,000 신규) 30,000
- 자산취득비(자산및물품취득비) (235,000 신규) 235,000

- ▶ 먹는물 중 라돈, 수질측정망, 폐수 및 방류수 등을 위한 시험, 검사를 추진하기 위한 사업으로 시비 100% 사업임
- ▶ 주로 수질관련 실험에 사용될 시약, 초자 등 실험용 자재 구입비 (연구개발비) 3,000만원, 라돈분석기기(1억 5,235만원 예정), 현장 시료 채취용 차량 구입비 3,500만원 등 자산및물품취득비가 사업비의 높은 비중을 차지함
- ▶ 라돈분석기기 구매('20년 1분기) 및 수질 분석장비를 이용해 오염 우려 식수원(소규모수도시설) 우선 검사(자체 조사사업)를 반기별 1회 실



시할 예정이며, 시민이 이용도가 높은 시설 중 선별적으로 검사를 실시해 나갈 예정입니다

- 대기환경 지원관리 (예산서 351쪽/ 사업설명서 501쪽) (단위 : 천원)
  - 일반운영비(공공운영비) (4,000 신규) 4,000
  - 여비(국내여비) (3,300 신규) 3,300
  - 연구개발비 (30,000 신규) 30,000
  - 자산취득비(자산및물품취득비) (380,000 신규) 380,000
- ▶ 대기오염도, 실내 공기질, 복합악취 시험·검사 업무 추진을 위한 예산으로 시비 100% 예산임
- ▶ 주로 분석에 대기환경관련 실험에 사용될 시약, 초자 등 실험용 자재 구입비(연구개발비) 3,000만원과 시험검사용 분석장비 등 자산및물품 취득비 예산이 큰 비중을 차지함
- ▶ 우리 시는 대기환경 관련하여 다양한 시민의 민원 사항\*이 있으므로 관련 예산 편성을 통한 사업 추진은 타당할 것으로 판단됨

\* 밀폐형 보온시설, 신축공동주택 등의 실내공기 중 라돈 검출, 첫마을 및 고운동 인근 악취 민원

### 3 방역위생과

- 방역위생과 소관 2020년 본예산 세출예산은 15억 7,758만 6천원으로 기정액 대비 4억 7,400만 3천원 증액 편성하였음

(단위 : 천원, %)

구 분	예산액	기정액	비교증감	증감비율
방역위생과	1,577,586	1,103,583	474,003	42.95

## 1) 세부사업 현황

(단위 : 천원)

세부사업	예산액	기정액	비교증감
방역위생과	1,577,586	1,103,583	474,003
축산물위생검사기관 운영비 지원	200,000	99,950	100,050
축산물위생검사기관 검사장비구입 지원	775,000	62,500	712,500
축산물 수거비 및 재료비 지원	22,000	22,000	0
가축위생정책사업 육성	168,000	180,200	△12,200
구제역 및 AI 예방약품 구입 지원	198,624	201,383	△2,759
방역차량 및 질병 검사장비 등 지원	28,000	96,000	△68,000
가축전염병 및 지역질병조사	151,600	130,400	21,200
기본경비	34,362	44,210	△9,848

## 2) 주요세부사업 검토의견

- 축산물위생검사기관 운영비 지원 (예산서 353쪽/사업설명서 507쪽) (단위 : 천원)
  - 인건비(원유검사 보조원) (6,800 증액) 30,000
  - 공공운영비(축산물 검사장비 유지비) (변동 없음) 25,000
  - 시험연구비(식용란 수거비, 축산물검사재료비) (93,250 증액) 145,000
- ▶ 생산단계 축산물(식용란, 원유) 검사 사업 추진에 필요한 비용을 편성한 예산으로 국비 40% 시비 60% 사업임
- ▶ 원유검사 보조원 인건비가 전년 2,320만원 대비 680만원 증액 편성되었고, 원유잔류물질검사(NRP, National Residue Program)\* '20년 신규사업으로 편성될 예정으로, 이에 따른 재료비 7,500만원을 신규 반영하는 사항임

\* 집유장 원유를 대상으로 살충제, 항생제 등 유해 잔류물질 정밀분석

< 원유검사 보조원 인건비(1명) 편성 세부 내역 >

구 분	금 액	비 고
총 계	29,537,480원	
기 본 급	21,085,200	1,757,100 × 12월
직무수당	1,756,800	146,400 × 12월
법정부담금	2,400,000	200,000 × 12월
명절수당	2,108,520	1,054,260 × 2회
정근수당	527,120	263,560 × 2월
위험근무수당	600,000	50,000 × 12월
연가보상비	1,059,840	88,320 × 12일

- ▶ 원유검사 보조원 인건비는 전년도 예산대비 공무원 근로자 업무량 증가에 따라 근무시간 변경(6시간→8시간 근무)을 반영하였음

< 축산물 검사 장비 유지·검사비 산출 내역 >

구 분	금 액	비 고
총 계	25,000,000	
유성분 분석기 유지보수 계약	9,207,000	년 6회 정기점검
세균수 검사기 정기 점검	4,900,000	inspection kit, 인건비
주요 부품 교체 · 수리	6,893,000	노후 부품 교체 등
초순수 증류수 제조기 필터 등	4,000,000	정기적 필터 교체 등

< 원유 잔류물질 물질 검사 프로그램 예산 편성 세부 내역('20년 신규)>

구 분	금 액	비 고
총 계	75,000,000	
잔류농약 표준품(사이퍼메쓰린등 11종)	10,998,800	잔류농약 검사용
동물용의약품 표준품(엔로플록사신 등 54종)	24,517,900	항생제 검사용
곰팡이독소 표준품(아플라톡신 M1)	1,152,000	곰팡이독소 검사용
기타 정밀분석용 시약(28종)	38,331,300	컬럼, 시약 등

- ▶ 원유 잔류물질 프로그램(NRP, National Residue Program)은 잔류 농약, 동물용의약품, 곰팡이 독소 등을 검사하기 위하여 '20년 신규 편성된 예산으로 검사 대상 등은 정해졌으나, 세부 검사계획에 아직 미정 상태임
- ▶ 축산물 검사 재료비 중, '식용란 검사'는 「식용란의 미생물 및 잔류물질 등 검사에 관한 규정(식품의약품안전처 고시)」에 의거, '원유검사'는 원유검사 공영화 실시요령(농림축산식품부고시)에 의거 지속적으로 추진하고 있는 사업임
- 축산물위생검사기관 검사장비구입 지원 (예산서 354쪽/사업설명서 508쪽) (단위 : 천원)
  - 축산물검사장비 구입 (712,500 증액) 775,000
- ▶ 축산물(원유)의 안전성 검사에 필요한 정밀분석 장비(4대)의 구입 비용으로 국비 40% 시비 60% 예산임
- ▶ 현재 실시하고 있는 원유검사와는 별도로, '20년 신규 사업으로 추진 예정인 원유 국가잔류물질 프로그램(NRP, National Residue Program)\*운영을 위한 검사 장비 구입비로 과내 전체 예산 대비 49%로 그 비중이 매우 큼
- \* 집유장 원유를 대상으로 살충제, 항생제 등 유해 잔류물질 정밀분석
- ▶ 기존에 실시한 원유 검사(세균수, 유성분, 체세포수) 대비 '20년 신규 추진하는 원유 국가잔류물질 프로그램에 대한 기대효과와 실질적으로 시민에게 미치는 효과 등에 대한 설명이 필요함

## < 원유 검사 실시 방법 >

### ○ 실시대상

- 집유업체에서 위탁검사 신청한 농가별 원유 : 164호
- \* 수수료 징수 : 세균수 720원/건, 유성분 120원/건, 체세포수 120원/건

### ○ 실시방법 및 절차

- 규정 : 축산물위생관리법 시행규칙 「별표4. 축산물의 검사기준」
- 세균수 : 월 2회 이상 검사
- 유성분(지방, 단백질), 체세포 : 월 4회 이상 검사
- 업무처리 흐름도

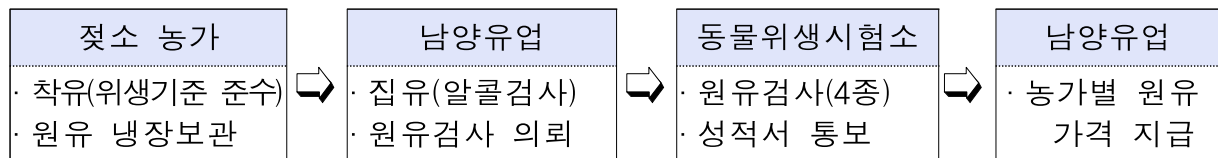

## 2 -2

## 특별회계

### ○ 해당없음

**아****보건소 소관 예산안****1****예산개요****가. 세입예산**

- 보건소 소관 2020년 본예산의 세입액은 84억 7,186만 2천원으로  
기정액 대비 9억 9,771만 1천원 감액 편성하였음

(단위 : 천원, %)

구 분	예산액	기정액	비교증감	증감비율
총 계	8,471,862	9,469,573	△997,711	△10.54
보건행정과	3,170,959	5,947,090	△2,776,131	△46.68
건강증진과	1,024,421	3,428,374	△2,403,953	△70.12
보건의료과	4,276,482	94,109	4,182,373	4444.18

**나. 세출예산**

- 세출예산은 213억 585만 6천원으로 기정액 대비 35억 707만 2천원  
감액 편성하였음

(단위 : 천원, %)

구 분	예산액	기정액	비교증감	증감비율
총 계	21,305,856	24,812,928	△3,507,072	△14.13
보건행정과	11,351,947	13,691,216	△2,339,269	△17.09
건강증진과	2,099,451	2,532,298	△432,847	△17.09
보건의료과	7,854,458	8,589,414	△734,956	△8.56

## 2

## 검토의견

## 2 -1

## 일반회계

## 가. 세입예산

- 보건소 소관 일반회계 세입예산액은 84억 7,186만 2천원으로 기정액 대비 9억 9,771만 1천원(10.54%) 감액 편성하였음

(단위 : 천원)

구 분		예산액	전년도예산액	비교증감
일반회계		8,471,862	9,469,573	△ 997,711
200	세외수입	1,012,780	850,000	162,780
210	경상적세외수입	988,580	850,000	138,580
214	사업수입	988,400	850,000	138,400
216	이자수입	180	0	180
220	임시적세외수입	24,200	0	24,200
223	과징금및과태료등	8,800	0	8,800
224	기타수입	15,400	0	15,400
500	보조금	7,459,082	8,619,573	△ 1,160,491
510	국고보조금등	7,459,082	8,619,573	△ 1,160,491
511	국고보조금등	7,459,082	8,619,573	△ 1,160,491

- 검토의견 (예산서 363쪽)

- 보건소 소관 세입내역은 세외수입 및 보조금을 세입에 반영한 것으로,
- 세외수입은 ‘보건소 및 지소 진료소 진료 및 제증명 수수료’ 수입 9억 8,840만원, 과태료 수입(금연구역 위반 과태료 780만원, 의료법 위반 과태료 100만원) 880만원, ‘예방접종 백신비 및 접종비 환수금\*’ 1,500만원 등을 편성하여 전년 대비 1억 6,278만원 증액 편성하여 총 10억 1,278만원을 편성하였음

- 보조금은 저소득층 기저귀 조제분유 지원 등 총 38건 74억 5,908만 2천원을 편성하였고 전년 대비 11억 6,049만 1천원을 감액 편성하여 총 74억 5,908만 2천원을 편성하였음
- 주요 보조금 편성 내역은, 국가예방접종사업 30억 7,857만 9천원, 정신요양시설운영 13억 1,279만 6천원, 치매안심센터 운영 5억 6,565만 7천원, 지역사회중심 금연지원서비스 1억 1,911만 7천원이 있음

## 나. 세출예산

### ① 보건행정과

- 보건행정과 소관 2020년 본예산 세출예산은 113억 5,194만 7천원으로 기정액 대비 23억 3,926만 9천원 감액 편성하였음

(단위 : 천원, %)

구 분	예산액	기정액	비교증감	증감비율
보건행정과	11,351,947	13,691,216	△2,339,269	△17.09

#### 1) 세부사업 현황

(단위 : 천원)

세부사업	예산액	기정액	비교증감
보건행정과	11,351,947	13,691,216	△2,339,269
청사관리	88,595	238,610	△150,015
차량관리	24,700	24,500	200
보건행정서비스 제공	31,020	30,800	220
공중보건 의사 지원	42,930	64,140	△21,210
지역보건 의료사업 업무대행 의사 운영	102,000	0	102,000



세부사업	예산액	기정액	비교증감
진료소 운영관리	42,440	121,440	△79,000
정신요양시설운영	1,945,103	1,899,637	45,466
정신재활시설운영	499,033	490,469	8,564
지역정신건강복지사업 운영	5,430	81,800	△76,370
정신질환자 치료비 지원사업	42,000	0	42,000
기초정신건강복지센터 지원	294,720	317,600	△22,880
치매안심센터 운영	711,670	1,125,988	△414,318
중증치매노인 공공후견	2,700	1,279	1,421
아동청소년 정신보건사업	51,970	50,900	1,070
지역자살예방사업	61,084	61,084	0
자살예방실무자 등 정신건강증진사업	32,000	32,000	0
노인건강관리	144,000	28,914	115,086
영유아발달장애정밀검사비 지원	6,650	1,240	5,410
영유아검진비 지원	2,436	10,510	△8,074
의료급여수급권자 건강검진 사업운영비	1,250	1,250	0
청소년산모임신출산의료비지원	2,400	4,800	△2,400
기저귀·조제분유 지원	160,000	166,000	△6,000
난임부부지원	271,800	19,200	252,600
표준모자보건수첩	1,200	1,200	0
고위험임산부의료비지원	68,000	68,000	0
산모신생아건강관리지원사업	900,000	1,931,428	△1,031,428
선천성대사이상검사및환아관리	22,000	19,000	3,000
미숙아및선천성이상아의료비지원	118,000	112,000	6,000
난청조기진단	2,000	28,000	△26,000
임산부 및 모자보건 지원	32,000	84,500	△52,500
행복맘터 운영관리	22,000	0	22,000

세부사업	예산액	기정액	비교증감
인력운영비	5,204,958	5,091,761	113,197
기본경비	415,858	406,890	8,968

## 2) 주요세부사업 검토의견

- 지역보건의료사업 업무대행 의사 운영(예산서 373쪽/사업설명서 538쪽) (단위 : 천원)
  - 지역보건의료사업 업무대행 의사 운영 (102,000 신규) 102,000
- ▶ 보건소 지역보건의료사업 업무대행의사의 업무대행 경비로 시비 100% 예산임
- ▶ 보건복지부 지침에 따라 '20년부터 인구 30만 이상 소재 보건소는 공중보건의를 배치하지 않음에 따라, 우리 시에서 지역보건의료 업무대행의사를 채용하려는 것으로 '19. 9. 30일자로 추진 근거가 되는 「세종특별자치시 지역보건의료사업의 업무대행에 관한 조례」가 공포·시행된 바 있음
- ▶ 업무대행의사의 채용 공고는 '19. 12월 초 예정이며, 업무대행의사가 '20년 1월부터 근무할 수 있도록 추진 중에 있음
- ▶ 지역보건의료사업 업무대행 의사의 경우, 민간 의료기관 대비 급여가 낮은 점을 감안하여, 공고 시부터 인력 채용을 위해 철저하게 준비해야 할 것으로 판단됨
- 정신질환자 치료비 지원사업(예산서 374쪽/사업설명서 544쪽) (단위 : 천원)
  - 정신질환 조기치료 지원 사업 (14,000 신규) 14,000
  - 행정입원 치료비 지원 (6,000 신규) 6,000
  - 응급입원 비용 지원 (8,000 신규) 8,000
  - 정신질환 외래치료지원제 치료비 지원 (14,000 신규) 14,000
- ▶ 발병 초기 정신질환자의 조기·집중치료에 따른 본인부담금, 행정입원·

응급입원에 따른 비용, 외래치료지원제 치료비를 지원하는 사업으로  
국비 50% 시비 50% 예산임

- ▶ 사업설명서상 신규사업으로 표기되었으나, 기존 ‘재가정신장애인 투약비 지원사업’(시비 100%)이 국고보조사업(국비 50% 시비 50%)으로 변경되면서, 사업명도 ‘정신질환자 치료비 지원사업’으로 변경되는 사항임

< ‘재가정신장애인 투약비 지원사업’ 최근 3년간 결산액 >

(단위: 천원)

편 성 목 ( 통계 목 )		2017년	2018년	2019년
민간이전 (민간위탁금)	예산액	50,000	50,000	55,000
	결산액	50,000	50,000	55,000

- ▶ 다만 ‘20년부터 국고보조사업으로 변경되어, 보건복지부의 지침이 추후 시달될 경우, 지침의 엄격한 기준\*에 의거, 기존 혜택을 받던 정신 질환자에게 지원이 불가능한 경우가 생길 가능성도 존재하므로 추후 보건복지부 지침이 확정될 경우, 이에 대한 검토는 필요할 것으로 판단됨

\* 국고보조사업으로 변경되면서 혜택 대상이 취약 계층으로 변경될 가능성이 높음

○ 임신부 및 모자보건 지원(예산서 381쪽/사업설명서 580쪽) (단위 : 천원)

- 국내여비 (2,000 신규) 2,000
- 모자보건실 운영(임산부 영양제 구입 등) (41,000 감액) 30,000

- ▶ 임신과 출산에 친화적 환경을 조성하기 위하여 임신부 영양제 구입 및 여비를 편성하는 시비 100% 예산임
- ▶ 임신부 및 모자보건 지원에 대한 국내여비 200만원은 신규 편성하면서, 임신부 영양제 구입 등의 비용은 전년대비 4,100만원 감액(△57.75%)편성하는 것은 문제가 있다고 판단됨

- ▶ 예산 감액 편성에 따라 현재 보건소에서 임산부에게 지급하던 엽산, 철분제의 1인당 배정 수량이 감소될 것으로 판단되며, 현재 우리 시가 전국 1위의 합계출산율('18년 1.57명)을 유지하고는 있지만, 우리 시 합계출산율도 점차 감소하고 있는 추세로 볼 때, 출산장려 정책은 지속되어야 하며, 관련 예산은 증액 편성을 고려해야 할 것으로 판단됨

## ② 건강증진과

- 건강증진과 소관 2020년 본예산 세출예산은 20억 9,945만 1천원으로 기정액 대비 4억 3,284만 7천원 감액 편성하였음

(단위 : 천원, %)

구 분	예산액	기정액	비교증감	증감비율
건강증진과	2,099,451	2,532,298	△432,847	△17.09

### 1) 세부사업 현황

(단위 : 천원)

세부사업	예산액	기정액	비교증감
<b>건강증진과</b>	<b>2,099,451</b>	<b>2,532,298</b>	<b>△432,847</b>
국가암관리(암검진)	235,590	75,190	160,400
암환자의료비지원	132,676	137,144	△4,468
방문건강관리사업	1,400	37,500	△36,100
사례관리 전달체계 개선 사업	309,272	378,572	△69,300
의료급여수급권자 일반검진비 지원	23,870	29,335	△5,465
희귀질환자 의료비지원	134,000	214,880	△80,880
지역사회중심금연지원서비스	238,234	373,283	△135,049
금연치료지원사업	31,742	30,075	1,667

세부사업	예산액	기정액	비교증감
학교 양치교실 및 구강보건실 운영	74,325	55,749	18,576
통합건강증진사업	249,180	395,160	△145,980
모바일 헬스케어	40,200	65,672	△25,472
건강생활지원센터 운영	16,240	0	16,240
지역사회건강조사 조사분석 위탁운영	70,072	63,108	6,964
심뇌혈관질환예방관리사업	539,650	592,836	△53,186
건강증진 프로그램 운영	3,000	32,700	△29,700

## 2) 주요세부사업 검토의견

- 학교 양치교실 및 구강보건실 운영(예산서 388쪽/사업설명서 606쪽) (단위 : 천원)
  - 학교양치교실 운영 인력(시간선택임기제마감) (514 증액) 31,663
  - 양치교실 운영비 등(사무관리비) (6,300 감액) 10,500
  - 차량 유류비(공공운영비) (840 신규) 840
  - 구강보건 업무추진(여비) (500 증액) 1,000
  - 직급보조비(직무수행경비) (1,522 신규) 1,522
  - 학교양치교실 및 구강보건실 운영(민간이전) (1,800 증액) 4,800
  - 학교양치시설 설치 및 운영 지원(교육비특별회계전출금) (24,000 신규) 24,000
- ▶ 본 사업예산은 학교구강보건실 및 양치교실 6개교의 운영에 대한 예산으로 시비 100% 예산임
- ▶ 양치교실 대상 학교 증가\*로 사업량이 증가하고, 전년 대비 총 예산액은 1,857만 6천원 증가하였지만, '20년부터 교육비특별회계 전출금 2,400만원 편성이 포함되어 있어, 실질적으로 전년 대비 사업비가 감액된 사항임
  - \* 양치교실 대상 학교 증가 : '18년(1개교) → '19년(5개교, 1개원) → '20년(6개교, 1개원)
- ▶ 학교양치시설 설치 및 운영 지원(교육비특별회계전출금)은 「세종특별자치시 학교 양치교실 지원에 관한 조례」('19. 7. 19. 시행) 제

6조제2항에 의거, 재정지원이 가능하므로 관련 예산 편성은 법적인 문제는 없음

< 「세종특별자치시 학교 양치교실 지원에 관한 조례」 >

제6조(양치시설의 설치)② 시장은 제1항에 따라 학교 양치시설을 설치하려는 학교의 장에게 「세종특별자치시 교육지원에 관한 조례」 제3조에 따라 학교 양치시설 설치에 필요한 비용의 전부 또는 일부를 지원할 수 있다.

- ▶ 학교양치시설 설치 및 운영 지원(교육비특별회계전출금)은 학교 양치시설 설치 비용으로 2,000만원, 불소분배기 400만원으로 사용될 예정임
- ▶ 다만 ,학교 양치교실 및 구강보건실 운영 예산 중 민간이전(의료및구료비)의 경우, 양치교실 운영의 각종 소모품\* 구입을 위한 예산이므로 전년 대비 대상학교가 늘어난 점(1개교 추가)을 감안하여 소모품 구입 등의 추가적인 편성이 필요할 것으로 판단됨

\* 불소바니쉬, 불소양치용액

### 3 보건의료과

- 보건의료과 소관 2020년 본예산 세출예산은 78억 5,445만 8천원으로 기정액 대비 7억 3,495만 6천원 감액 편성하였음

(단위 : 천원, %)

구 분	예산액	기정액	비교증감	증감비율
보건의료과	7,854,458	8,589,414	△734,956	△8.56

#### 1) 세부사업 현황

(단위 : 천원)

세부사업	예산액	기정액	비교증감
<b>보건 의 료 과</b>	<b>7,854,458</b>	<b>8,589,414</b>	<b>△ 734,956</b>
진료민원관리	104,800	56,800	48,000
일반진료약품관리	214,000	220,000	△6,000
의약업소 및 재난 관리사업	8,500	6,000	2,500
표본감시 운영비 지원	11,200	16,100	△4,900
방역(소독) 관리	692,680	926,850	△234,170
격리치료감염병 입원치료비	25,888	2,000	23,888
보건소결핵관리사업	125,798	78,832	46,966
결핵실 운영	24,320	38,640	△14,320
한센병환자관리 지원	47,000	67,000	△20,000
한센간이양로주택운영지원 및 재가한센인생계비지원	71,758	68,826	2,932
에이즈 및 성병예방 지자체보조	23,858	21,038	2,820
한센인피해사건진상조사및위로지원	48,600	50,400	△1,800
국가예방접종 실시	6,157,158	6,498,731	△341,573
유료 예방 접종	34,000	15,000	19,000
국가 예방접종 사업 지원	146,000	394,000	△248,000
예방접종등록센터 운영	43,578	0	43,578
남부통합보건지소 운영관리	75,320	125,760	△50,440

## 2) 주요세부사업 검토의견

○ 방역소독관리 (예산서 394쪽/사업설명서 629쪽) (단위 : 천원)

- 일반수용비, 하절기 방역소독 등(읍면동 용역) (224,870 감액) 550,800
- 방역용품 관리 및 수리(공공운영비) (변동없음) 4,800
- 감염병 예방업무 추진(여비) (500 증액) 3,500
- 방역소독 약품 등(재료비) (6,800 감액) 122,380
- 방역 소독기 등(자산및물품취득비) (3,000 감액) 16,000

▶ 감염병 예방에 필수적인 방역(소독) 사업을 위한 예산으로 시비 100% 예산임

- ▶ '19년 대비 2억 3,417만원 감액하여 편성되었으며, '19년에 실시하였던 하수관로 특수방역 용역이 '20년 예산안에는 제외되었음

< 하수관로 특수방역 목적 등 >

- (목적) 매개 감염병의 주된 매개체인 모기의 방제로 감염병 사전 차단
- (실시장소) 재래시장 및 주거 밀집지역 등 상시 온수사용으로 인해 모기가 월동하기 좋은 환경 지역에 중점 방역 실시
- (방역시기) 유충활동이 활발한 2~5월 및 11~12월에 중점 방역, 6~10월에 하절기 방역과 연계하여 민원 다발생 지역 하수관로 방역 실시

- ▶ 하수관로 특수방역 용역 예산 미배정에 따른 모기 방제 차질 우려되므로 예산 증액이 검토되어야 할 것으로 판단됨

- 국가예방접종사업 지원 (예산서 246쪽/사업설명서 417쪽) (단위 : 천원)
  - 예방접종 인채물 및 폐기물용기 등(사무관리비) (2,000 감액) 2,000
  - 접종 및 소모품 지원 등(민간이전) (246,000 감액) 144,000

- ▶ 독감 등 급성 유행 감염병 대비 예방접종 백신, 예진표 및 의료폐기물통 등 소모품 구입 비용을 위한 예산으로 시비 100% 예산임

- ▶ 어르신이나 어린이 무료독감 접종을 하는 국가사업 외에, 시비로 실시하던 만 60~64세, 장애인, 만성질환자 등에게 매년 지원해오던 무료독감 접종 등은 이번 감액으로 사업이 어려울 것으로 판단되어 감액 사항에 대한 심도있는 검토가 요망됨

## 2 -2

## 특별회계

- 해당없음



## 자 감사위원회 소관

### 1 예산개요

#### 가. 세입예산

- 감사위원회 소관 2020년도 세입예산액은 4천원으로 전년도예산액 대비 4천원 증액 편성하였음

(단위 : 천원, %)

구 분	예산액	전년도예산액	비교증감	증감률
감사위원회	4	0	4	순증

#### 나. 세출예산

- 감사위원회 소관 2020년도 세출예산액은 19억 6,164만 6천원으로 전년도예산액 18억 5,702만 1천원 대비 1억 462만 5천원 증액 편성하였음

(단위 : 천원, %)

구 분	예산액	전년도예산액	비교증감	증감률
감사위원회	1,961,646	1,857,021	104,625	5.63

## 2

## 검토의견

### 2-1

### 일반회계

#### 가. 세입예산

- 감사위원회 소관 2020년도 일반회계 세입예산액은 4천원으로 전년도예산액 대비 순증 됨

(단위 : 천원)

구분		예산액	전년도예산액	비교증감
일반회계		4	0	4
200	세외수입	4	0	4
210	경상적세외수입	4	0	4
216	이자수입	4	0	4

- 검토의견(예산서 64쪽)

- 감사위원회 소관 2020년도 일반회계 세입예산은
- 법인카드통장 이자수입 4천원을 편성하는 것으로, 전년도예산액 대비 '20년도에 편성된 것은 2018년도 결산검사시 지적된 예산 총계 주의 원칙 준수에 대한 개선 조치라고 판단됨

## 나. 세출예산

- 감사위원회 소관 2020년도 세출예산은 19억 6,164만 6천원으로 전년도예산액 18억 5,702만 1천원 대비 1억 462만 5천원 증액 편성하였음

(단위 : 천원, %)

구 분	예산액	전년도예산액	비교증감	증감률
감사위원회	1,961,646	1,857,021	104,625	5.63

### 1) 단위사업 현황

(단위 : 천원)

단위사업	예산액	전년도예산액	비교증감
감사위원회	1,961,646	1,857,021	104,625
성과중심 감사행정 구현	131,310	171,014	△ 39,704
엄정한 공직기강 확립	10,500	11,500	△ 1,000
인력운영비	1,745,150	1,598,437	146,713
기본경비	74,686	76,070	△ 1,384

### 2) 주요세부사업 검토의견

- 시민권익위원회 운영(예산서 69쪽 / 사업설명서 II 14쪽) (단위 : 천원)
- 시민권익위원회 회의 참석 수당 (4,410 증액) 7,560
  - ▶ 시민권익위원회의 회의에 참석한 위원에게 지급하기 위한 참석 수당 756만원을 편성하고자 하는 것임

- ▶ 시민권익위원회는 불합리한 행정제도의 개선과 사회적 약자 등 시민의 권익 보호를 위하여 「세종특별자치시 시민권익위원회 설치 및 운영에 관한 조례」를 제정(2014. 12. 22.)하여 현재 제3기 시민권익위원회(임기 '19.1.3.~'21.1.2.)가 위촉되었음
- ▶ 2019년도 행정사무감사시 다른 위원회와 차별성이 없고 형식적으로 운영되는 문제점이 지적되어 매월 정기적 개최와 안건\*을 발굴에서 제안하는 형식으로 개선됨에 제2회 추경시 부족한 회의 참석 수당 315만원을 증액 편성하였음

\* '15년(3회/2건), '16년(5회/5건), '17년(4회/7건), '18년(5회/8건), '19년(9회/6건)

- ▶ 따라서, '20년도에는 매월 정기적 개최에 따른 참석 수당을 '19년도 예산 대비 441만원 증액한 756만원을 편성한 것으로 보임
- ▶ 다만, '19년도 위원회 개최 대비 결과가 도출 되지는 않는바, 효율적인 시민권익위원회 운영과 제도개선이 실질적으로 이루어질 수 있도록 위원회의 운영의 내실화 방안이 필요할 것으로 보임

○ 감사공무원 역량 강화(예산서 69쪽 / 설명서 II 15쪽) (단위 : 천원)

- 감사공무원 역량강화 직무교육 강사수당(사무관리비) (변동없음) 3,000
- 감사공무원 역량강화 워크숍(행사운영비) (변동없음) 3,000

- ▶ 감사공무원의 전문성 함양과 감사의 질을 높여 내실 있는 자치감사 추진을 위한 감사공무원의 역량강화 교육에 필요한 사업비 600만원을 편성하고자 하는 것임
- ▶ 감사위원회는 '감사위원회 종합 발전대책'을 수립(2015년)하였고, 감사원 '자치감사활동 심사' 기준에 근거하여 '감사공무원 역량강화를 위한 직무교육 및 워크숍'을 2015년도부터 추진\*하고 있음

\* '15년(2회/5월,10월), '16년(2회/6월,10월), '17년(2회/4월,11월), '18년(2회/4월,11월), '19년(2회/5월,11월)

- ▶ 2020년도는 '감사공무원 역량강화 직무교육 강사수당(300만원)'과 '감사공무원 역량강화 워크숍(300만원)' 등 감사공무원 역량 강화를 위한 사업비를 편성하고자 하는 것임
- ▶ 다만, '감사공무원 역량강화직무교육 강사수당'은 강사료 집행을 위한 사업비로 '지방자치단체 예산편성 운영기준 및 기금운용 계획 수립기준'에 따르면 행사운영비(201-03)은 행사운영을 위한 일체의 일반운영비로써 행사지원을 위한 강사료도 포함되는바, 동일한 사업에 대하여 부기사업을 달리하여 편성할 필요가 없다고 판단됨

○ 조사업무 활성화(예산서 69쪽 / 사업설명서 II 17쪽)

(단위 : 천원)

- 부조리 신고 포상금

(변동없음) 500

- ▶ 공직자 등의 부조리 행위를 근절하고 깨끗한 공직사회를 구현하고자 부조리행위에 대한 신고시 사실여부조사를 거쳐 포상금 지급 대상자에 선정될 시 지급되는 포상금 50만원을 편성하고자 하는 것임
- ▶ 「세종특별자치시 공직자 부조리신고 포상금 지급에 관한 조례」를 제정(2012.11.12.)하여 제3기 시민권익위원회가 위촉('19.1.3.~'21.1.2.)되었음
- ▶ 제56회 세종시의회 제3차 행정복지위원회 회의에서 본 사업이 예산 편성 후 미집행에 따른 감액과 불용 처리에 대한 문제점을 지적한 바 있음

## 〈공직자 부조리신고 포상금 예산 현황〉

(기준 : 본예산, 단위 : 천원)

구 분	2015년도	2016년도	2017년도	2018년도	2019년도
예 산 액	5,000	5,000	3,000(158)	1,000	500
집 행 액		-	158	-	-

- ▶ 따라서, 2020년도 사업 추진시 부조리신고 포상금이 지급될 수 있는 방안 등 내실화 방안이 마련되어야 할 것으로 보임

## 2 -2

### 특별회계

- 해당없음

## 5. 질의답변 요지

- 생 략

## 6. 토론요지

- 생 략

## 7. 소위원회

- 미 구 성

## 8. 심사결과

### 가. 일반회계

- 세 입 : 원안가결(재석위원 만장일치)
- 세 출 : 수정가결(재석위원 만장일치) ※ 붙임 참조

## **나. 특별회계**

- 세 입 : 원안가결(재석위원 만장일치)
- 세 출 : 원안가결(재석위원 만장일치)

## **9. 소수의견의 요지**

- 없 음

## **10. 기타 필요한 사항(부대의견)**

- 없 음

<붙임>

## 2020년도 세종특별자치시 예산안 수정내역

### 【일반회계】

#### ◇ 세 출 : 수정가결

- (감액) 시청 이미지 포털사이트 홍보 등 54개 사업 28억 1,805만 6천원
- (증액) 소규모 주민편익사업 등 42개 사업 14억 8,038만 5천원
- (신규) 상생형 문화거리 조성 등 19개 사업 13억 3,767만 1천원

### 2020년도 세종특별자치시 예산안 세출 계조정서(행정복지위원회)

(단위 : 천원)

페이지	부서명	통계목	사업명(비용항목별)	예산안	조 정 액		수 정 예 산액
					증액	감액	
소계			115건	51,951,629	2,818,056	2,818,056	51,951,629
82	대변인	사무관리비	정례브리핑운영	42,000		7,000	35,000
83	대변인	사무관리비	일반수용비(시정 이미지 포털사이트 홍보)	50,000		50,000	-
83	대변인	사무관리비	일반수용비(시정영상 TV, 전광판 등 홍보)	50,000	20,000		70,000
신규	대변인	사무관리비	시정 이미지 홍보		50,000		50,000
99	운영지원과	자산및물품취득비	조직개편 물품구입	200,000		20,000	180,000



페이지	부서명	통계목	사업명(비용항목별)	예산안	조 정 액		수 정 예산액
					증액	감액	
99	운영지원과	사무관리비	일반수용비(행정수첩 제작)	76,900		10,000	66,900
100	운영지원과	시책추진업무추진비	현안업무추진	11,070		4,070	7,000
100	운영지원과	사무관리비	일반수용비 (태극기 게양 및 관리)	52,000		10,000	42,000
101	운영지원과	사무관리비	일반수용비(본관청사 관리)	151,080		13,770	137,310
103	운영지원과	맞춤형복지제도시행경비	맞춤형 복지포인트	3,320,752	13,000		3,333,752
103	운영지원과	공기관등에대한경상적 위탁사업비	직장어린이집 운영 위탁(3월~)	1,018,124		27,766	990,358
103	운영지원과	자산및물품취득비	직장어린이집 물품 등 구입	500,000		60,000	440,000
104	운영지원과	사무관리비	직원 콘도 이용요금 지원	50,000	16,654		66,654
112	운영지원과	무기계약근로자보수	주차관리원, 안내의전(8명)	1,083,848		864,000	219,848
128	정책기획관	출연금	한국지방행정연구원 출연금	150,000		50,000	100,000
128	정책기획관	사무관리비	정책개발을 위한 시민 설문/ 만족도조사	40,000		20,000	20,000
128	정책기획관	연구개발비	시정 정책개발 연구용역	150,000		50,000	100,000
129	정책기획관	연구용역비	세종시 조직진단 연구용역	90,000		20,000	70,000
133	예산담당관	사무관리비	시정시책지원 업무추진	140,000		20,000	120,000

페이지	부서명	통계목	사업명(비용항목별)	예산안	조 정 액		수 정 예산액
					증액	감액	
133	예산담당관	행사운영비	시정시책지원 업무추진	70,000		30,000	40,000
133	예산담당관	국내여비	시정시책지원 업무추진	50,000		30,000	20,000
134	예산담당관	공사공단경상전출금	시설관리공단 운영	2,548,054		30,000	2,518,054
135	예산담당관	공공운영비	공유재산 관리	1,796,300		133,954	1,662,346
136	대외협력담당관	사무관리비	외국공무원연수(K2H)사업 사무관리비	10,800		5,400	5,400
137	대외협력담당관	공공운영비	외국공무원연수(K2H)사업 공공운영비	4,500		2,250	2,250
137	대외협력담당관	외빈초청여비	해외 교류도시 방문단 초청	5,000	50,000		55,000
137	대외협력담당관	외빈초청여비	외국공무원연수(K2H)사업 외빈초청여비	9,600		4,800	4,800
144	정보통계담당관	사무관리비	운영수당(시민정보화교육)	144,000		21,000	123,000
148	정보통계담당관	공공운영비	시내버스 공공 와이파이 통신 회선료	118,092		18,000	100,092
169	자치분권과	일반보전금	통장 · 이장 · 반장 활동보상금	97,490		6,550	90,940
172	자치분권과	민간행사사업보조	한국전쟁 민간인희생자 위령제	3,000	2,000		5,000
173	자치분권과	연구용역비	제2차 인권기본계획 연구용역	50,000		20,000	30,000
174	자치분권과	사무관리비	관외전임세대 및 훈인신고자용 태극기	22,000		10,000	12,000

페이지	부서명	통계목	사업명(비용항목별)	예산안	조 정 액		수 정 예산액
					증액	감액	
174	자치분권과	사무관리비	자치경찰 시민 홍보	10,000	10,000		20,000
신규	자치분권과	민간경상사업보조	한국전쟁 민간인희생자 유전자 분석	-	11,000		11,000
188	세원관리과	사무관리비	일반수용비(세외수입 고지서 인쇄용 토너)	48,038	2,000		50,038
177	참여공동체과	사무관리비	시민주권회의 참석수당	173,000		15,000	158,000
178	참여공동체과	사무관리비	사회적경제 육성 위원회, 심사위원회 개최	19,000		1,400	17,600
180	참여공동체과	시설비	소규모 주민편익사업	100,000	330,000		430,000
177	참여공동체과	행사운영비	시민주권회의 정기총회	8,000		1,000	7,000
205	문화예술과	출연금	세종시문화재단 운영	3,137,523	20,000		3,157,523
205	문화예술과	출연금	세종시문화재단 운영	3,137,523		150,000	2,987,523
207	문화예술과	공기관등에대한경상적 위탁사업비	지역문화예술특성화(공모)	300,000	180,000		480,000
207	문화예술과	공기관등에대한경상적 위탁사업비	문화향유 활동지원	100,000	120,000		220,000
208	문화예술과	공기관등에대한경상적 위탁사업비	공연장 상주단체 지원(공모)	200,000	100,000		300,000

페이지	부서명	통계목	사업명(비용항목별)	예산안	조 정 액		수 정 예 산액
					증액	감액	
208	문화예술과	공기관등에대한경상적 위탁사업비	통합문화이용권 사업	217,350	58,370		275,720
210	문화예술과	공기관등에대한경상적 위탁사업비	지역기반형 음악창작소 운영	200,000		20,000	180,000
신규	문화예술과	민간행사사업보조	대한민국 연극제 지원	-	300,000		300,000
신규	문화예술과	민간경상사업보조	상생형 문화거리 조성	-	100,000		100,000
212	체육진흥과	민간행사사업보조	전국 규모대회	300,000		30,000	270,000
215	체육진흥과	민간행사사업보조	동하계 전국장애인체육대회 참가	180,000	10,000		190,000
219	관광문화재과	민간행사사업보조	관광의 날 행사	15,000		8,000	7,000
220	관광문화재과	사무관리비	관광 안내지도 제작	100,000		20,000	80,000
220	관광문화재과	행사운영비	여덟번째 세종축제 개최	1,000,000		150,000	850,000
226	관광문화재과	민간경상사업보조	크리스마스조형물 점등행사 및 시민 문화행사	50,000		20,000	30,000
228	교육지원과	교육기관에 대한보조	교육지원사업	200,000		100,000	100,000
228	교육지원과	비법정전출금	교육지원사업(교복지원사업)	3,855,000		50,000	3,805,000
229	교육지원과	기타보상금	대학생 행정인턴 운영	92,836		92,836	-
229	교육지원과	사무관리비	세종행복교육지원센터 운영	102,800	20,400		123,200

페이지	부서명	통계목	사업명(비용항목별)	예산안	조 정 액		수 정 예산액
					증액	감액	
230	교육지원과	평생교육진흥원출연금	인재육성평생교육진흥원 출연금	2,087,560		10,000	2,077,560
257	복지정책과	출연금	세종시 복지재단 운영	2,024,136	12,000		2,036,136
258	복지정책과	사회복지시설법정운영비보조	세종종합사회복지관 운영(운영비)	473,171	26,829		500,000
259	복지정책과	사회복무요원 보상금	사회복무요원 중식비	146,790		14,560	132,230
259	복지정책과	사회복지시설법정운영비보조	사회복지협의회 운영(운영비)	152,749	3,500		156,249
263	복지정책과	민간행사사업보조	호국영웅 김중오장군 탄신제	4,000		4,000	-
263	복지정책과	민간단체법정운영비보조	재향군인회 운영지원	19,000	5,000		24,000
264	복지정책과	사무관리비	자원봉사자 명예의전당 인증패 등 제작	500	1,500		2,000
265	복지정책과	사회보장적수혜금	행려자 귀향여비 및 장의비	1,000	4,000		5,000
267	복지정책과	교육기관에 대한 보조	기초교육급여	97,849		27,700	70,149
신규	복지정책과	행사운영비	가네코 후미코 추념식	-	5,000		5,000
신규	복지정책과	사무관리비	세종시 독립운동사 구술자료 책자 발간	-	20,000		20,000
신규	복지정책과	민간행사사업보조	김중오장군 추모제	-	9,000		9,000
271	여성가족과	행사운영비	양성평등주간행사 등 행사운영 경비	1,050	13,950		15,000

페이지	부서명	통계목	사업명(비용항목별)	예산안	조 정 액		수 정 예산액
					증액	감액	
275	여성가족과	민간위탁금	다문화가족 정착지원 활성화	42,000	6,000		48,000
275	여성가족과	민간위탁금	방문교육지도사 추가지원 사업	46,213		13,000	33,213
275	여성가족과	민간위탁금	북한이탈주민 지원사업	7,000	3,000		10,000
279	여성가족과	사회복지시설법정운영비보조	보육교직원 인건비	10,852,646		100,000	10,752,646
285	여성가족과	공기관등에대한경상적 위탁사업비	민간어린이집 차액보육료	2,100,000	10,000		2,110,000
신규	여성가족과	민간위탁금	육아종합지원센터 교육컨설팅 운영비		30,000		30,000
296	아동청소년과	사회복지사업보조	고3청소년 사회적응프로그램	6,000		6,000	-
302	아동청소년과	사무관리비	아동친화도시 자료집 및 홍보물 제작	4,000	16,000		20,000
305	노인장애인과	사회보장적수혜금	사회활동장려금	2,460,000		149,500	2,310,500
305	노인장애인과	사회보장적수혜금	호행장려금	1,476,000		149,500	1,326,500
306	노인장애인과	공기관등에대한경상적 위탁사업비	노인장기요양보험 의료급여 부담금	2,294,007		35,000	2,259,007
309	노인장애인과	공사공단자본진출금	은하수공원 운영관리 (시설,자산취득)	179,900		20,000	159,900
312	노인장애인과	민간위탁금	장애인 권익 옹호기관 운영	202,508	30,000		232,508

페이지	부서명	통계목	사업명(비용항목별)	예산안	조 정 액		수 정 예산액
					증액	감액	
314	노인장애인과	사회복지시설법정운영비보조	에코디자인 운영(인건비)	330,346	36,000		366,346
314	노인장애인과	사회복지시설법정운영비보조	에코디자인 운영(운영비)	34,144	26,400		60,544
329	보건정책과	사무관리비	응급처치 교육 강사 수당	50,000		5,000	45,000
329	보건정책과	사무관리비	응급처치 교육 재료비(교육용 매트 외 4종)	20,000		5,000	15,000
329	보건정책과	민간경상사업보조	응급의료 제공기관 운영 지원 등	610,000		82,000	528,000
375	보건소 (보건행정과)	민간위탁금	지역정신건강증진센터 운영	294,720	73,400		368,120
381	보건소 (보건행정과)	의료및구료비	모자보건실운영	30,000	70,000		100,000
신규	보건소 (보건행정과)	공기관등에대한경상적 위탁사업비	산모, 신생아 건강관리비 지원	-	480,000		480,000
신규	보건소 (보건행정과)	기간제 근로자등보수	모자보건사업 기간제 인건비	-	10,100		10,100
386	보건소 (건강증진과)	국내여비	방문건강관리 업무추진	1,800	600		2,400
신규	보건소 (건강증진과)	사무관리비	방문건강관리 홍보물품 등	-	2,760		2,760
신규	보건소 (건강증진과)	기간제 근로자등보수	사례관리전문인력 인건비	-	75,209		75,209

페이지	부서명	통계목	사업명(비용항목별)	예산안	조 정 액		수 정 예산액
					증액	감액	
388	보건소 (건강증진과)	사무관리비	양치교실 운영비 등	10,500	1,800		12,300
388	보건소 (건강증진과)	비법정정출금	학교 양치시설 설치 및 운영지원	24,000	40,000		64,000
신규	보건소 (건강증진과)	자산및물품취득비	학교 양치시설 설치 및 운영지원	-	7,000		7,000
389	보건소 (건강증진과)	사무관리비	통합건강증진사업 홍보 및 사업운영등	29,370	5,000		34,370
389	보건소 (건강증진과)	사무관리비	통합건강증진사업 강사료 등	8,500	5,000		13,500
390	보건소 (건강증진과)	의료및구료비	건강증진실 약품 및 소모품	3,000	35,632		38,632
신규	보건소 (건강증진과)	의료및구료비	방문건강관리 약품 및 소모품	-	19,602		19,602
391	보건소 (건강증진과)	사무관리비	건강생활지원센터 운영	5,240	40,000		45,240
신규	보건소 (건강증진과)	사회보장적수혜금	영양플러스사업 식품비	-	30,000		30,000
신규	보건소 (건강증진과)	행사운영비	찾아가는 금연교육인형극	-	23,000		23,000
신규	보건소 (건강증진과)	행사운영비	통합건강증진 건강행사 운영	-	5,000		5,000



페이지	부서명	통계목	사업명(비용항목별)	예산안	조 정 액		수 정 예산액
					증액	감액	
399	보건소 (보건의료과)	의료및구료비	접종 및 소모품 지원 등	144,000	50,000		194,000
신규	보건소 (보건의료과)	사무관리비	폐의약품 수거	-	10,000		10,000
신규	보건소 (보건의료과)	사무관리비	하수관로 특수방역 용역	-	150,000		150,000
478	중춘동	사무관리비	일반수용비(공공도서관 운영지원)	15,300	2,800		18,100
478	중춘동	기타보상금	도서관 자원봉사 실비	1,950	4,550		6,500
479	중춘동	재료비	국토공원화	10,000	5,000		15,000



---

# 산업건설위원회

---



## 목 차

1. 심사대상	243
2. 심사경과	245
3. 산업건설위원회 소관 예산안	246
4. 경제산업국	249
[경제정책과]	253
[일자리정책과]	264
[기업지원과]	272
[산업입지과]	279
5. 도시성장본부	294
[도시정책과]	299
[도시재생과]	308
[행정도시지원과]	326
[스마트도시과]	333
[경관디자인과]	335
6. 건설교통국	347
[건축과]	353
[주택과]	358
[도로과]	366
[교통과]	377
[토지정보과]	391
7. 환경녹지국	405
[환경정책과]	409
[자원순환과]	418
[상하수도과]	423
[산림공원과]	427
8. 농업정책보좌관	447
[농업축산과]	453
[로컬푸드과]	461
[농업기술센터]	468

9. 시설관리사업소 .....	475
10. 공공건설사업소 .....	490

<p><b>특 별 회 계</b></p>
-----------------------

[공영개발사업 특별회계] .....	287
[발전소주변지역 지원사업 특별회계] .....	289
[특정자원지역자원시설세 특별회계] .....	292/445
[도시개발 특별회계] .....	341
[기반시설 특별회계] .....	343
[조치원·연기비행장 통합이전 특별회계] .....	345
[주택사업 특별회계] .....	394
[주차장 특별회계] .....	397
[학교용지부담금 특별회계] .....	401
[광역교통시설 특별회계] .....	403
[상수도사업 특별회계] .....	435
[하수도사업 특별회계] .....	439
[수질개선 특별회계] .....	442
10. 질의답변 요지 .....	496
11. 토론요지 .....	496
12. 심사결과 .....	496
13. 소수의견 .....	496
14. 기타 필요한 사항 .....	496
◇ 예산안 수정내역 .....	497

# 예 비 심 사 보 고 서

의 안 번 호	제 2242 호
------------	----------

2019년 11월 30일  
산업건설위원회

## □ 1 심 사 대 상

### ○ 2020년도 세종특별자치시 일반 및 특별회계 예산안

#### 가. 경제산업국 소관

- 일반회계 : 세입, 세출
- 특별회계 : 세입, 세출

#### 나. 도시성장본부 소관

- 일반회계 : 세입, 세출
- 특별회계 : 세입, 세출

#### 다. 건설교통국 소관

- 일반회계 : 세입, 세출
- 특별회계 : 세입, 세출

#### 라. 환경녹지국 소관

- 일반회계 : 세입, 세출
- 특별회계 : 세입, 세출

마. 농업정책보좌관 소관

- 일반회계 : 세입, 세출

바. 시설관리사업소 소관

- 일반회계 : 세입, 세출
- 특별회계 : 세입, 세출

사. 공공건설사업소 소관

- 일반회계 : 세입, 세출



## □ 심 사 경 과

가. 제출일자 : 2019년 11월 7일

나. 제 출 자 : 세종특별자치시장

다. 회부일자 : 2019년 11월 7일

라. 의안번호 : 제2242호

마. 상정일자

○ 제4~9차 산업건설위원회 : 2019년 11월 25일 ~ 30일

- 경제산업국 소관의 제안설명, 검토보고, 질의·답변
- 도시성장본부 소관의 제안설명, 검토보고, 질의·답변
- 건설교통국 소관의 제안설명, 검토보고, 질의·답변
- 환경녹지국 소관의 제안설명, 검토보고, 질의·답변
- 농업정책보좌관 소관의 제안설명, 검토보고, 질의·답변
- 시설관리사업소 소관의 제안설명, 검토보고, 질의·답변
- 공공건설사업소 소관의 제안설명, 검토보고, 질의·답변

⇒ 특별회계 포함

바. 의결 : 제9차 산업건설위원회(2019년 11월 30일)

- 산업건설위원회 소관 세입·세출안 계수조정, 토론, 의결

### 3 산업건설위원회 소관 예산안

#### 1 예산규모

- 산업건설위원회 소관 2020년 예산안은 7,209억 6,837만원으로 전년도 예산액 대비 273억 8,464만 1천원(3.95%)을 증액 편성함.

#### 2 회계별 규모

- 일반회계는 4,057억 4,335만 7천원으로 전년도예산액 대비 283억 390만 1천원(7.50%) 증액 편성함.
- 특별회계는 3,152억 2,501만 3천원으로 전년도예산액 대비 40억 8,074만원(1.29%) 증액 편성함.

#### < 산업건설위원회 소관 예산안 총괄 >

(단위 : 천원,%)

회계별 \ 구 분		예산액	전년도예산액	비교증감	증감률
합 계		720,968,370	693,583,729	27,384,641	3.95
일 반 회 계		405,743,357	377,439,456	28,303,901	7.50
특 별 회 계		315,225,013	316,144,273	4,080,740	1.29
	공 기 업 특 별 회 계	161,269,009	194,919,870	△ 33,650,861	△ 17.26
	기 타 특 별 회 계	153,956,004	121,224,403	37,731,601	31.13

### 3

## 일반회계

### □ 세입예산안

- 2020년 일반회계 세입예산안은 1,378억 8,083만 3천원으로 전년도예산액 대비 631억 9,812만 1천원(84.62%) 증액 편성함.

#### < 소관 부서별 세입예산 증감내역 >

(단위 : 천원, %)

구 분	예산액	전년도예산액	비교증감	증감률
합 계	137,880,833	74,682,712	63,198,121	84.62
경 제 산 업 국	17,074,268	11,620,543	5,453,725	46.93
도 시 성 장 본 부	25,418,648	14,085,283	11,333,365	80.46
건 설 교 통 국	50,080,698	14,157,203	35,923,495	253.75
환 경 녹 지 국	25,132,238	17,791,134	7,341,104	41.26
농 업 정 책 보 좌 관	17,883,287	14,492,779	3,390,508	23.39
시 설 관 리 사 업 소	1,858,694	2,265,770	△407,076	△17.97
공 공 건 설 사 업 소	433,000	270,000	163,000	60.37

### □ 세출예산안

- 2020년 일반회계 세출예산안은 4,057억 4,335만 7천원으로 전년도 예산액 대비 283억 390만 1천원(7.50%) 증액 편성함.

#### < 소관 부서별 예산 증감내역 >

(단위 : 천원, %)

구 분	예산액	전년도예산액	비교증감	증감률
합 계	405,743,357	377,439,456	28,303,901	7.50
경 제 산 업 국	51,210,012	35,185,352	16,024,660	45.54
도 시 성 장 본 부	35,135,321	33,695,187	1,440,134	4.27
건 설 교 통 국	132,886,092	110,365,215	22,520,877	20.41
환 경 녹 지 국	86,555,681	88,211,522	△1,655,841	△1.88
농 업 정 책 보 좌 관	75,934,669	70,102,906	5,831,763	0.08
시 설 관 리 사 업 소	19,108,267	19,997,423	△889,156	△4.45
공 공 건 설 사 업 소	4,913,315	19,881,851	△14,968,536	△75.29

## 4

## 특별회계

## □ 세입·세출예산안

- 2020년 특별회계 세출예산안은 3,152억 2,501만 3천원으로 전년도예산액 대비 40억 8,074만원(1.29%) 증액 편성함.

## &lt; 특별회계 세입·세출예산 증감내역 &gt;

(단위 : 천원, %)

구 분		예산액	전년도예산액	비교증감	증감률
합 계		315,225,013	316,144,273	4,080,740	1.29
공기업특별회계		161,269,009	194,919,870	△33,650,861	△17.26
	상수도사업	87,451,271	83,509,922	3,941,349	4.72
	하수도사업	52,592,497	62,303,081	△9,710,584	△15.59
	공영개발사업	21,225,241	49,106,867	△27,881,626	△56.77
기타특별회계		153,956,004	121,224,403	37,731,601	31.13
	주택사업	17,236,953	17,471,592	△234,639	△1.34
	도시개발	6,174,365	14,390,832	△8,216,467	△57.10
	기반시설	577,710	560,000	17,710	3.16
	주차장	4,929,462	4,979,445	△49,983	△1.00
	학교용지부담금	98,375,145	79,826,960	18,548,185	23.24
	발전소주변지역지원사업	290,600	241,200	49,400	△20.48
	수질개선	873,961	876,211	△2,250	△0.26
	특정자원지역자원시설세	6,616,970	2,838,250	3,778,720	1.31
	광역교통시설	41,838	39,913	1,925	4.82
	조치원·연기비행장통합이전	18,839,000	0	18,839,000	순증

## 4 경제산업국 소관

### 1. 예산개요

#### 가. 세입예산

- 경제산업국 소관 2020년도 본예산 세입예산은 452억 707만 9천원으로 기정액 638억 686만원 대비 185억 9,978만 1천원 감액 편성하였음

(단위 : 천원, %)

구 분	예산액	전년도예산액	비교증감	증감비율
총 계	45,207,079	63,806,860	△ 18,599,781	△ 29.15
일반회계 소계	17,074,268	11,620,543	5,453,725	46.93
경제정책과	3,661,959	1,723,198	1,938,761	112.51
일자리정책과	3,749,615	2,402,057	1,347,558	56.10
기업지원과	5,004,644	680,388	4,324,256	635.56
산업입지과	4,658,050	6,814,900	△ 2,156,850	△ 31.65
특별회계 소계	28,132,811	52,186,317	△ 24,053,506	△ 46.09
공영개발사업	21,225,241	49,106,867	△ 27,881,626	△ 56.77
발전소주변지역지원사업	290,600	241,200	49,400	△ 20.48
특정자원지역자원시설세	6,616,970	2,838,250	3,778,720	1.31

#### 나. 세출예산

- 경제산업국 소관 2020년도 본예산 세출예산은 793억 4,282만 3천원으로 기정액 873억 7,166만 9천원 대비 80억 2,884만 6천원 감액 편성하였음

(단위 : 천원, %)

구 분	예산액	전년도예산액	비교증감	증감비율
총 계	79,342,823	87,371,669	△ 8,028,846	△ 0.09
일반회계 소계	51,210,012	35,185,352	16,024,660	45.54
경제정책과	25,697,649	14,780,255	10,917,394	73.86
일자리정책과	7,770,396	5,806,903	1,963,493	33.81
기업지원과	10,355,667	4,846,874	5,508,793	113.66
산업입지과	7,386,300	9,751,320	△ 2,365,020	△ 24.25
특별회계 소계	28,132,811	52,186,317	△ 24,053,506	△ 46.09
공영개발사업	21,225,241	49,106,867	△ 27,881,626	△ 56.77
발전소주변지역지원사업	290,600	241,200	49,400	△ 20.48
특정자원지역자원시설세	6,616,970	2,838,250	3,778,720	1.31

## 2. 검토의견

### 2-1 일반회계

#### 가. 세입예산

##### 1) 현황

- 경제산업국 소관 2020년도 세입예산액은 170억 7,426만 8천원으로 전년도 예산액 116억 2,054만 3천원 대비 54억 5,372만 5천원 (46.93%) 증액 편성하였음

(단위 : 천원)

구 분		예산액	전년도예산액	비교증감
일반회계 총계		17,074,268	11,620,543	5,453,725
200	세외수입	1,791,607	1,593,678	227,947
	211 재산임대수입	359,838	537,329	△ 177,491
	< 경제정책과 >			
	○사이언스비즈플라자 사용료	183,398		
	< 일자리정책과 >			
	○고용복지+센터 임대료	159,100		
	< 기업지원과 >			
	○세종창업키움센터 보육공간 임대료	17,340		
	212 사용료수입	387,747	564,755	△ 157,108
	< 산업입지과 >			
	○산업단지 도로점용료	100		
	< 경제정책과 >			
	○사이언스비즈플라자 관리비 징수	160,473		
	< 일자리정책과 >			
	○고용복지+센터 관리비	174,000		
	○고용복지+센터 주차료	37,892		

구 분		예산액	전년도예산액	비교증감
	< 기업지원과 > ○세종창업키움센터 보육공간 관리비	15,282		
	214 사업수입	932,022	485,420	446,602
	< 기업지원과 > ○시설관리공단 전통시장 주차장 요금 수입	172,022		
	< 경제정책과 > ○시설관리공단 산학연클러스터 지원센터 운영 수입	760,000		
	223 과징금및과태료등	112,000	162,000	△50,000
	< 경제정책과 > ○에너지관련법 과징금 ○에너지관련법 과태료	100,000 12,000		
500	보조금	11,950,336	7,068,263	4,161,003
	511-01 국고보조금	1,133,463	906,583	△226,880
	< 경제정책과 > ○서민층 가스시설 개선 ○취약계층 에너지복지 ○지역에너지 담당공무원 전문교육비 < 일자리정책과 > ○신중년 사회공헌활동 지원사업 ○지역주도형 청년일자리 사업 ○지역노사민정협의회 참여수당 ○지역노사민정협력활성화지원 ○신중년 경력활용 지역서비스 일자리사업	60,888 75,200 1,000 108,500 664,375 4,050 63,450 156,000		
	511-02 국가균형발전특별회계보조금	6,881,063	5,029,680	2,097,813
	< 경제정책과 > ○세종산업기술단지(TP) 조성 ○지역SW기업성장지원 < 일자리정책과 > ○지역공동체일자리사업 < 산업입지과 > ○지방투자촉진보조금	2,073,000 236,000 246,438 4,325,625		
	511-03 기금	3,935,810	1,672,000	2,263,810
	< 일자리정책과 > ○지역산업맞춤형 일자리창출 지원사업 < 기업지원과 > ○세종전통시장 주차타워 재건축	2,135,810 1,800,000		
600	지방채	3,000,000	0	3,000,000
	611-01 정부자금채	3,000,000	0	3,000,000



구 분		예산액	전년도예산액	비교증감
	< 기업지원과 > ○세종전통시장 주차타워 재건축 지방채 차입	3,000,000		
700	보전수입등및내부거래	2,267,550	0	2,267,550
	711-01 순세계잉여금	332,325	2,267,550	△ 1,935,225
	< 산업입지과 > ○지방투자촉진보조금(2017년분)	332,325		

## 2) 검토의견

- 전년도 대비 54억 5,372만 5천원(46.93%) 증액한 사항임
  - (국고보조금) 전년도 대비 41억 6,100만 3천원 증액되었으며, 세종 산업기술단지 조성사업비 20억 7,300백만원, 세종전통시장 주차타워 재건축에 따른 18억원임
  - (지방채) 세종전통시장 주차타워 재건축을 위한 지방채 차입금액 30억원을 반영함

## 나. 세출예산

### 1] 경제정책과

- 경제정책과 소관 2020년도 세출예산은 256억 9,764만 9천원으로 전년도예산액 147억 8,025만 5천원 대비 109억 1,739만 4천원 (73.86%) 증액 편성하였음

(단위 : 천원,%)

구 분	예산액	전년도예산액	비교증감	증감률
경 제 정 책 과	25,697,649	14,780,255	10,917,394	73.86

# 1. 산학연클러스터 지원센터 운영

[예산서 80쪽, 설명서 17쪽]

## [가] 요구 내용

○ 산학연클러스터 지원센터 시설 운영 및 관리를 위해 세종시 시설 관리공단에 위탁한 사항으로, 인건비 및 운영비 등 1,435,495천원

○ 편성요구액

(단위:천원)

편 성 목 (통계목)		2017년	2018년	2019년	2020년 예산액	2021년 이 후
전출금 (공사·공단 경상전출금)	예산액	-	-	861,941	1,435,495	1,435,495
	결산액	-	-	861,941		

## < 예산안 세부 내역 >

(단위:천원)

항 목	산출근거	2020년	2019년	증감액
계		1,435,495	861,941	573,554
인건비	기본급, 수당, 퇴직급여 등 ※ 5급 2명, 6급 1명, 7급 4명(시설공단 기준)	338,212	324,150	14,062
일반운영비	사무관리비, 공공운영비	353,850	241,840	112,010
복리후생비	사회보험부담금, 기타복리후생비	99,311	88,851	10,460
연구개발비	홈페이지 구축	10,300	-	10,300
수선유지 교체비	시설물 유지보수를 하기 위해 필요한 예비비용	74,000	1,000	73,000
위탁관리비	출입 보안, 공용부분 청소, 경비, 시설 유 지관리 대행용역 등	460,326	193,500	266,826
예비비	임대보증금 반환 비용	50,000	-	50,000
기타	여비, 교육훈련비, 관서업무비, 평가급 등	49,496	12,600	36,896

## [나] 검토

- 산학연클러스터 지원센터는 기업유치 및 지원공간 확보를 위해 2019년 2월 준공하여, 시설 운영을 세종시 시설관리공단에 위탁한 사항으로,
  - 이에 필요한 인건비 및 운영비 1,435,495천원을 편성하였고, '19년 861,940천원 대비 66%정도 증가한 규모임

### < 산학연클러스터 지원센터 개요 >

- (위치) 세종특별자치시 금남면 집현중앙7로 3 (4-2생)
- (규모) 지하1층/지상6층 (1개동 / 연면적 19,366㎡)
- (기능) 산학연 연구역량 강화, 벤처기업의 창업성장 지원 등
- (준공) 2019.2월
- (운영기관) 세종시 시설관리공단
- ※ 동일 건축물에 제조업, 지식산업 및 정보통신산업, 지원시설이 복합적으로 입주할 수 있는 다층형 집합건축물

- 주요 증액 내역을 보면 센터운영에 필요한 일반운영비 112,010천원, 위탁관리비 266,826천원, 수선유지교체비 73,000천원, 임대보증금 예비비 50,000천원으로,
  - 신축 된지 1년도 안 된 건물에 수선유지를 위한 비용이 전년대비 73,000천원 증액 편성한 사항 및 전기요금 등 일반경비가 포함된 일반운영비의 경우 월 30,000천원('19년의 경우 월 24,000천원)이 적정한지, 또한 기업 입주가 최근에 이루어지고 있는 점을 고려 시 임대보증금 예비비 50,000천원이 적정한지 검토가 필요함
- '19년 10월말 기준 총 33개 호실 중 13개사 19호실이 입주예정이며, 나머지 잔여 호실에 대해서도 적극적인 유치 활동을 바탕으로 입주대상을 확보하여야 하며, 입주기업이 불편이 없도록 운영과 관리에 노력하여야 할 것임

## 2. 세종산업기술단지(TP) 운영

[예산서 81쪽, 설명서 19쪽]

### [가] 요구 내용

○ 세종테크노파크 행정지원실 인건비 및 운영비 지원 1,020,000천원

○ 편성요구액

(단위:천원)

편 성 목 (통계목)		2017년	2018년	2019년	2020년 예산액	2021년 이 후
출연금 (출연금)	예산액	-	-	250,000	1,020,000	3,780,000
	결산액	-	-	250,000		

### < 예산안 세부 내역 >

항 목	산출근거	계	
계		1,020,000	
인건비	기본급, 수당, 퇴직급여 등 ※ 원장 1, 실장 1명, 행정지원팀 7명	789,520	-원장(1명) 110,000천원(12월분) -실장(1명) 85,000천원(12월분) -행정지원팀(7명) 305,000천원(12월분) -제수당 289,520천원
운영비	계	230,480	
	일반운영비	191,180	(여비) 200천원*8인*12월=19,200천원 (업무추진비) 20,000천원 (회의운영비) 50천원*20인*24회=24,000천원 (사무관리비)200천원*9인*12월=21,600천원 (공공운영비)200천원*9인*12월=21,600천원 (홍보비) 재단 소개자료 작성 18,780천원 (차량유지비)1,000천원*1대*12월=12,000천원 (제세공과금) TP협의회비 35,000천원 (특근매식비) 직원 급량비 7,000천원 (기타) 채용공고 수수료 12,000천원
	OA시스템 구축	9,300	(업무용 컴퓨터) 2,000천원*3인= 6,000천원 (소프트웨어)600천원*3인= 1,800천원 (기타) 1,500천원
	전산개발 및 유지 보수	30,000	(그룹웨어 및 ERP 유지관리) 10,000천원 (광고선전비) 홈페이지 고도화 20,000천원

## [나] 검토

○ '19년 7월에 출범한 세종테크노파크의 행정지원실 인건비·운영비 1,020,000천원 편성함

- 내역으로는 9명(원장1명, 실장1명, 행정지원팀 7명)의 인건비 789백만원, 운영비 230백만원으로 구성됨

※ '19년 10월 기준 행정지원실은 실장1명, 팀장1명, 직원3명으로 운영 중이며, '20년도 총 4명(원장 1명(공고중), 직원3명)채용 예정임

### < (재)세종테크노파크 개요 >

- (조 직) 5실 1처 6부설연구센터
  - (소 재 지) 세종 조치원읍 군청로 93 세종SB플라자
  - (대 표) 원장 공석(정책기획단장 윤석무 직무대행)
  - (인 원) 정원 57명(현원 32명) ※'19.10.1. 기준
  - (주요사업) 세종시 기업·산업·과학기술 육성을 위한 중장기 발전계획 수립 및 기업 수요에 기반한 맞춤형 기업지원 사업 수행
- ※ 중소벤처기업부장관이 지정한 산업기술단지 조성 및 운영자로 (재)세종테크노파크 출범

○ 출연금의 주요 증액요인은 인건비로 현재 세종테크노파크에 市 직원이 3명(5급 1명, 6급 1명, 7급 1명) 파견 중임에도 불구하고, 4명의 추가 인력을 채용하고자 하는 것으로, 인력 충원 필요성에 대한 설명이 필요함

### 3. 자율주행실증 연구개발 지원[신규]

[예산서 84쪽, 설명서 58쪽]

#### [가] 요구 내용

○ [자율주행실증 연구개발 지원] 지정에 따른 공원/도심/BRT 자율주행 서비스 실증 연구 지원 사업비 3,566,000천원

○ 편성요구액

(단위:천원)

편 성 목 (통계목)		2017년	2018년	2019년	2020년 예산액	2021년 이 후
출연금 (출연금)	예산액	-	-	-	3,566,000	1,093,000
	결산액	-	-	-		

#### < 예산안 세부 내역 >

(단위 : 천원)

세 부 항 목		'20년 국비 (A)	지방비			합계 (A+B)
			계(B)	'19년 매칭분	'20년 매칭분	
R & D	1. 일반도로 연계형 고속 자율주행서틀 서비스 실증 과제	1,919,200	1,176,500	354,000	822,500	3,095,700
	2. 주거단지 연계형 저속 자율주행서틀 서비스 실증 과제	1,919,200	1,176,500	354,000	822,500	3,095,700
	3. 시민 친화형 도심공원 자율주행 서비스 실증 과제	960,000	589,000	178,000	411,000	1,549,000
	소 계	4,798,400	2,942,000	886,000	2,056,000	7,740,400
비 R & D	규제자유특구 비R&D 지원(혁신사업 육성, 과제발굴 등)	970,000	624,000	208,000	416,000	1,594,000
합 계		5,768,400	3,566,000	1,094,000	2,472,000	9,334,400

[ 연도별 사업비 추계현황 ]

(단위 : 억원)

구분	계	19년	20년	21년
계	155.28	25.52	93.34	36.42
국비	108.69	25.52	57.68	25.49
시비	46.59	0	35.66	10.93

## [나] 검토

- '19년 8월, 세종 자율주행실증 규제자유특구 지정에 따라 국내 최초 자율차 상용화 거점도시 도약을 위해 3년간의 기간 동안 총 155억원(국비 109억(70%), 시비 46억원(30%))을 투입하는 내용으로,
  - '20년도 편성내역은 '19년 사업비 1,094백만원에 '20년 사업비 2,472백만원을 합한 총 3,566백만원을 출연하고자 하는 사항임
- 본 사업은 중소벤처기업부의 세종 자율주행실증 규제자유특구 지정에 따라 추진되는 3개 사업 중 하나로, 특정 3구간에 특화된 실증 연구개발을 진행하여 서비스 모델을 발굴하고 안전성 확보, 신뢰성 보장을 통해 사업화 가능성을 검증하려는 것임
  - ① 세종시 도심 전용공간에서 고속(50Km/h이하) 자율주행 서비스 실증
    - ※ (BRT전용도로) 세종테크밸리-소담동-보람동(세종시청)-대평동-버스터미널(6.3km)
  - ② 세종시 주거단지와 커뮤니티센터 연계를 위한 저속(25Km/h 이하) 자율주행 서비스 실증
    - ※ (아름동) 아름동-범지기마을-방죽천-도람마을 8단지-BRT정류장(1km)
    - (도담동) 싱싱장터-도람마을20단지-18단지-도담고-BRT정류장(1.2km)
  - ③ 시민친화형 도심공원(중앙공원 시범실시) 자율주행 서비스 실증
    - 체험형 관광 자율주행셔틀 서비스를 개발해 상용화 등 관광 랜드마크화 및 사업가능성 점검

※ (특례사항) 자율주행차 승객 운송 서비스를 허용하는 한정면허 발급, BRT전용차량, 영상기록장치의 설치 등 주행 데이터 수집·활용 허용 등 12건의 규제특례 적용

- 자율주행 특화도시 조성의 동력을 확보하고, 자율주행차 관련 기업 유치 등 원활한 추진을 위해 필요한 사업임

#### 4. 자율주행실증 지원 장비 구축·운영[신규] [예산서 84쪽, 설명서 60쪽]

##### [가] 요구 내용

- 세종 자율주행실증 규제자유특구 지정에 국내 최초 자율차 상용화 실증을 위한 핵심 기반 장비·시설 구축 비용 1,770,000천원

- 편성요구액

(단위:천원)

편 성 목 (통계목)		2017년	2018년	2019년	2020년 예산액	2021년 이 후
출연금 (출연금)	예산액	-	-	-	1,770,000	-
	결산액	-	-	-		

##### < 예산안 세부 내역 >

- (자율차 하드웨어 정비 시설·장비) 1,885,000천원×지방비 분담율 50%=942,500천원
  - \* 정비 리프트, 비전센서 보정장치, UDAR 보정장치, 지형 데이터 취득용 UDAR 등
- (자율차 소프트웨어 정비 시설·장비) 1,655,000천원×지방비 분담율 50%=827,500천원
  - \* 차량 네트워크 및 ECU 조정 및 개발 툴 구축(네트워크 인터페이스, ECU 개발 장비, 차량동역학 모델 개발 툴, 기타 SW 툴 등)



## [나] 검토

- '19년 8월, 세종 자율주행실증 규제자유특구 지정에 따라 국내 최초 자율차 상용화 거점도시 도약을 위해 추진되는 자율차 실증 연구개발을 위한 필수 인프라 구축사업으로
  - 총 사업비 3,540백만원으로 국비·시비 각 50%를 출연한 국비 1,770백만원, 시비1,770백만원임
- ※ 20년 단년도 인프라 구축 사업으로 국비의 경우 직접 지원
- 본 사업은 중소벤처기업부의 세종 자율주행실증 규제자유특구 지정에 따라 추진되는 3개 사업 중 하나로, 자율차 하드웨어, 소프트웨어 정비시설, 충전, 연구장비를 구축하는 사업으로,
- 시설 구축 시 자율차 관련 기업·기관이 공동 활용할 예정으로 자율차 관련 핵심 연구기관 유치와 연계되는 등 본 사업은 필요함

## 5. 자율주행 빅데이터 관제센터 구축[신규]

[예산서 84쪽, 설명서 62쪽]

### [가] 요구 내용

- 세종 자율주행실증 규제자유특구 지정에 따라 핵심 지원 인프라인 자율주행 빅데이터 관제센터 구축 비용 4,884,000천원

- 편성요구액

(단위:천원)

편 성 목 (통계목)		2017년	2018년	2019년	2020년 예산액	2021년 이 후
출연금 (출연금)	예산액	-	-	-	4,884,000	3,600,000
	결산액	-	-	-		

### [ 연도별 사업비 추계현황 ]

(단위 : 억원)

구분	계	19년	20년	21년
계	169.68	3.45	94.23	72.00
국비	84.84	3.45	45.39	36.00
시비	84.84	0	48.84	36.00

### [나] 검토

- '19년 8월, 세종 자율주행실증 규제자유특구 지정에 따라 국내 최초 상용화될 자율차의 안전한 실증을 위해 차량데이터와 도로 인프라 데이터를 융합·분석·제공하는 관제센터 구축비용으로,
  - 총 사업비는 16,968백만원으로 국비·시비 각 50%를 출연한 국비 8,484백만원, 시비8,484백만원임

- '20년도 市 출연금은 '19년 사업비 345백만원에 '20년 사업비 4,539백만원을 합한 총 4,884백만원임
- 본 사업은 중소벤처기업부의 세종 자율주행실증 규제자유특구 지정에 따라 추진되는 3개 사업 중 하나로,
  - 자율차 실증 테스트의 안전성 고도화를 지원하는 관제센터와 자율차 SW 성능 향상을 위해 필수적인 영상데이터 공유 플랫폼을 운영하여 자율차 관련 기관·기업이 자유롭게 활용이 가능함
- 자율차 관련 필수 인프라 구축을 통해 관련 기업 및 연구기관 유치를 가속화 하는 핵심 수단으로, 최적의 연구환경 조성을 위해 필요한 사업임
- 다만, '21년 완료 사업으로 사업 2년 차인 '20년 예산 편성 규모 (국비 45억, 시비 49억)가 적정한지 검토 필요

## 2 일자리정책과

- 일자리정책과 소관 2020년도 세출예산은 77억 7,039만 6천원으로 전년도예산액 58억 690만 3천원 대비 19억 6,349만 3천원(33.81%) 증액 편성하였음

(단위 : 천원,%)

구 분	예산액	전년도예산액	비교증감	증감률
일 자 리 정 책 과	7,770,396	5,806,903	1,963,493	33.81

### 1. 신중년 경력활용 지역서비스 일자리사업(신규) [예산서 87쪽, 설명서 89쪽]

#### [가] 요구 내용

- 신중년(만 50세 이상)의 경력을 활용한 지역서비스 일자리사업 추진을 위한 사업비 312,000천원(국비 156,000천원, 시비 156,000천원 / 5:5)
- 편성요구액

(단위 : 천원)

편 성 목 ( 통계목 )		2017년	2018년	2019년	2020년 예산액	2021년 이 후
민간이전 (민간경상사업보조)	예산액	-	-	-	312,000	312,000
	결산액	-	-	-		

#### < 예산안 세부 내역 >

- 인건비 : 1,500천원 × 20명 × 10개월 = 300,000천원
- 운영비 : 12,000천원 × 1회 = 12,000천원

## [나] 검토

- 만 50세 이상 퇴직 전문 인력의 전문성과 경력을 바탕으로 비영리 법인 및 단체, 공공·행정기관 등에서 역량을 발휘하고 지역서비스 및 사회참여 기회를 제공하는 사업임
  - 국비 50%, 시비 50%의 보조사업으로 당초 고용부로부터 가내시 된 금액은 400,000천원이었으나, 시 재정여건을 반영하여 312,000천원 편성한 사항임
  - 현재 편성된 예산으로는 20명의 신중년에게 10개월 동안 월 1,500천원을 지급하는 사항임
- 다만, 기존 「신중년 사회공헌활동 지원사업\*」과 사업 목적 및 대상이 유사하여 차별화 있게 운영할 필요가 있으며,

※ '19년 예산 78백만원 → '20년 예산 155백만원 편성

- 현재 운영 중인 사회공헌활동 지원 사업의 참여자들의 전문성을 활용하여 운영하기 보다는 단순 봉사 위주로 운영되는 측면이 있어, 사업 취지에 맞는 전문인력을 활용할 수 있는 기관 선정 및 사업 발굴이 선행되어야 할 것임

<2018년 사회공헌활동 지원사업 참여기관 및 참여자 활동 내용>

참여기관명(22개 기관)	참여인원 (70명)	활동내용
국립세종도서관, 작은서도관(6개소)	15	이용안내 및 자료정리, 프로그램 운영
대평공립지역아동센터, 세종우리협동조합	1	아동 한자지도, 센터 운영관리, 행정지원
세종재가노인지원센터, 주민센터(3개소)	10	이미용 재능기부, 행정지원
밀마루복지마을	2	노인상담 및 상담멘토링
세종시건강가정다문화가족지원센터	1	센터 운영관리 지원
세종시장장애인복지관, 영명보육원	6	아동 한글 지도 및 상담 멘토링
세종특별자치시 보건소	2	민원안내 및 아이돌봄
세종특별자치시자원봉사센터	11	노인상담 및 상담멘토링, 동극공연, 행정지원
아름어린이집	2	동화구연 재능 기부
종촌종합복지센터 노인주간보호센터	2	건강상담 및 치매예방교육, 프로그램지원
종촌종합복지센터 종합사회복지관	18	문화 공연 활동(마술 재능기부), 행정지원

## 2. 세종시 청년일자리 지원사업(계속)

- ① 스타트업 청년일자리 지원사업[계속] [예산서 89쪽, 설명서 102쪽]
- ② 중소기업 청년일자리 지원사업[신규] [예산서 89쪽, 설명서 106쪽]
- ③ 사회복지 청년일자리 지원사업[신규] [예산서 89쪽, 설명서 110쪽]
- ④ 수상인명구조 청년일자리 지원사업[계속] [예산서 89쪽, 설명서 114쪽]

### [가] 요구 내용

- (①스타트업) 미취업 청년 21명에게 일자리를 제공하고 세종시 스타트업\*에 청년 채용시 인건비 등 지원
  - \* 스타트업 : 혁신적 기술과 아이디어를 보유하고 있는 7년 이내 신생기업
- (②중소기업) 미취업 청년 20명에게 일자리를 제공하고 세종시 우수 중소기업 20개사를 대상으로 청년 채용시 인건비 등 지원
- (③사회복지) 미취업 청년 15명에게 일자리를 제공하고 세종시 사회복지기관·시설에 청년 채용시 인건비 등 지원
- (④수상인명구조) 관내 미취업 청년 20명을 대상으로 수상안전 요원 및 생존수영지도자의 취업연계를 위한 인건비 등 지원

○ 편성요구액

(단위:천원)

사업명		2017년	2018년	2019년	2020년 예산액	2021년 이 후
스타트업 청년일자리	예산액	-	-	131,550	511,200	894,600
	결산액	-	-	-		
중소기업 청년일자리	예산액	-	-	-	366,700	1,100,200
	결산액	-	-	-		
사회복지 청년일자리	예산액	-	-	-	278,750	830,650
	결산액	-	-	-		
수상인명구조 청년일자리	예산액	-	-	73,319	116,905	233,810
	결산액	-	-	-		

〈 예산안 세부 내역 〉

- (스타트업-계속) 511,200천원 / 21명 / 12개월분 반영(1개월분 2,000천원)
  - [인건비] 403,200천원+자부담 100,800천원=504,000천원(24,000천원×21명)  
(국비:시비:자부담 / 5:3:2)
  - [기타지원금(교육비 등)] 63,000천원(3,000천원×21명) (국비:시비 / 5:5)
  - [지자체 자율지원금] 45,000천원(워크숍, 홍보비, 일반운영비 등)(시비 100%)
- (중소기업-신규) 366,700천원 / 21명 / 9개월분 반영(1개월분 2,000천원)
  - [인건비] 288,000천원+자부담 72,000천원=360,000천원(18,000천원×20명)  
(국비:시비:자부담 / 5:3:2)
  - [기타지원금(교육비 등)] 45,000천원(2,250천원×20명) (국비:시비 / 5:5)
  - [지자체 자율지원금] 33,700천원(워크숍, 홍보비, 일반운영비 등)(시비 100%)
- (사회복지-신규) 278,750천원 / 15명 / 9개월분 반영(1개월분 2,000천원)
  - [인건비] 216,000천원+자부담 54,000천원=270,000천원(18,000천원×15명)  
(국비:시비:자부담 / 5:3:2)
  - [기타지원금(교육비 등)] 33,750천원(2,250천원×15명) (국비:시비 / 5:5)
  - [지자체 자율지원금] 29,000천원(워크숍, 홍보비, 일반운영비 등)(시비 100%)

- (수상인명구조-계속) 116,905천원 / 20명 / 3개월씩 2회(1개월분 937,500원)
  - [인건비] 50,625천원+자부담 5,625천원=56,250천원(11,250천원×10명×3/12개월×2회) (국비:시비:자부담 / 4:5:1)
  - [기타지원금(교육비 등)] 10,000천원(2,000천원×10명×3/12개월×2회) (국비:시비 / 5:5)
  - [지자체 자율지원금] 56,280천원(워크숍, 홍보비, 일반운영비 등)(시비 100%)

## [나] 검토

- 행정안전부 주관 일자리 공모사업으로 청년 실업난과 지역 경제 침체에 대응하고 청년의 지역 정착을 지원하기 위해 편성한 예산으로,
  - 지역청년들에게 일 경험을 통한 경력 형성과 자격증 취득·직무 교육 등 역량개발을 지원하기 위한 사업임
- 우리 시는 현재 7개의 지역주도형 청년일자리 사업을 추진 중에 있으며, '20년도에는 총 6개의 사업을 추진할 예정으로, 이 중 중소기업 및 사회복지시설 청년일자리 지원 사업 등 2개 사업을 추가로 신규 편성한 사항임
- 청년들이 지역에 정착 할 수 있도록 관리하고, 교육프로그램을 통해 개인 역량과 기업 경쟁력 제고를 위해 노력해야 할 것임
  - 다만, 신규사업 추진에 있어 사업의 효과성을 제고시키기 위해 정규직 전환이 가능한 우수 기업·기관을 우선적으로 지원하는 것이 적절할 것임



[’19년 청년일자리 지원사업 현황]

○ 총 7개 사업 3,457.6백만원

- 국비 1,413백만원, 시비 1,689백만원, 자부담 355백만원

유 형	사업명 (소관부서)	주요내용 (목표인원)	예산				주요실적
			계	국비	시비	자부담	
1 유 형	(신규) 세종시 스타트업 청년일자리 지원사업 (일자리정책과)	스타트업에서 청년 채용시 인건비·교육 등 지원 (21명)	156.8	70.9	60.7	25.2	15개社 21명 채용
	(계속) 청사진 프로젝트 (참여공동체과)	사회적경제기업, 협동조합에서 청년채용시 인건비·교육 지원 (70명)	1762.3	748.1	748.1	266	70명 채용
	(신규) 문화기반 청년 활동가 지원사업 (도시재생과)	문화 단체에서 청년 채용시 인건비·교육지원 (16명)	126	54	52.8	19.2	11.20 매칭 예정
2 유 형	(계속) 청년창업 챌린지 랩 운영사업 (기업지원과)	창업아이템 제품화, 판매, 홍보 지원 등 (23명)	545	247.5	297.5	-	23명 일자리 창출
3 유 형	(계속) 일자리창출 코디네이팅 사업 (일자리정책과)	고용서비스 분야, 직업상담, 창업업무 관련 일경험, 직무역량강화 등 (20명)	383.1	130.7	252.4		-20명 채용 -기업정보 488개
	(계속) 지역청년 인적자원 특화 취창업 지원사업 (일자리정책과)	기흥 홍보영상 제작 등을 통한 일경험 및 직무역량 강화 지원 (40명)	407	141.3	225	40.7	-40명 채용 -영상제작 65개 -홍보물제작 20건
	(신규) 세종시 수상인명구조 청년일자리 지원사업 (일자리정책과)	수상인명구조, 생존수영지도사 자격증 취득후 수영장에서 일경험 지원 (15명)	77.5	20.6	52.7		-15명 채용 -14명 자격증 취득
계	7개 사업	205명	3457.6	1,413.1	1689.2	355.3	189명

## [’20년 청년일자리 지원사업 현황]

○ 총 6개 사업 3,644.5백만원

- 국비 1,572백만원, 시비 1,469.9백만원, 자부담 575.6백만원

유형	사업명 (소관부서)	주요내용 (목표인원)	예산요구액(백만원)				매칭비율 (국비:시비:자부담)
			계	국비	시비	자부담	
1 유형	(계속) 세종시 스타트업 청년일자리 지원사업 (일자리정책과)	스타트업에서 청년 채용시 인건비·교육 등 지원 (21명)	612	283.5	227.7	100.8	- 인건비 (5:3:2)  - 기타지원금 (5:5) * 전담 매니저 교육 비 등  - 자율지원 (전액시비)
	(신규) 세종시 중소기업 청년일자리 지원사업 (일자리정책과)	우수 중소기업에서 청년 채용시 인건비·교육 등지원 (20명)	438.7	202.5	164.2	72	
	(신규) 세종시 사회복지 청년일자리 지원사업 (일자리정책과)	우수 사회복지시설에서 청년 채용시 인건비·교육지원 (15명)	332.8	151.9	126.9	54	
	(계속) 청사진 프로젝트 (참여공동체과)	사회적경제 기업, 협동조합에서 청년채용시 인건비·교육 지원 (66명)	1,776.8	745.6	745.6	285.6	
	(계속) 문화기반 청년 활동가 지원사업 (도시재생과)	문화 단체에서 청년 채용시 인건비·교육지원 (12명)	361.7	162	142.1	57.6	
3 유형	(계속) 세종시 수상인명구조 청년일자리 지원사업 (일자리정책과)	수상인명구조, 생존수영지도사 자격증 취득후 수영장에서 일경험 지원 (20명)	122.5	26.5	90.4	5.6	- 인건비(4:5:1) - 기타지원금(4:6) - 자율지원(전액시비)
계	6개 사업	154명	3644.5	1,572	1,496.9	575.6	

### 3. 세종고용복지+ 운영(계속)

[예산서 90쪽, 설명서 119쪽]

#### [가] 요구 내용

- 세종고용복지+센터(업무동, 주차동) 시설 운영 및 관리를 위해 세종시시설관리공단에 위탁한 사항으로, 인건비 및 운영비 등 1,014,049천원 편성

- 인건비와 센터 운영 일반운영비, 시설물 수선유지비 등 지원

#### ○ 편성요구액

(단위 : 천원)

편 성 목 ( 통계목 )		2017년	2018년	2019년	2020년 예산액	2021년 이 후
전출금 (공사·공단경상 전출금)	예산액	566,418	925,553	969,863	1,014,049	1,044,470
	결산액	526,055	845,553	462,849		

#### < 예산안 세부 내역 >

(단위: 천원)

항 목	산출근거	2020	전년도	증감액
계		1,014,049	925,363	88,686
인건비	기본급, 수당, 퇴직급여, 평가급 등	464,647	395,491	69,156
일반운영비	사무관리비, 공공요금, 배상금 등	149,000	147,020	1,980
복지후생비	사회보험부담금, 기타복지후생비	112,564	113,792	△1,228
수선유지비	센터 시설물 유지 관리	30,744	28,000	2,744
위탁관리비	무인시스템, 센터관리, 시설관리 용역	239,624	183,724	55,900
자산취득비	심장제세동기, 적외선열화상카메라	3,520	-	3,520
기타	여비, 교육훈련비, 관서업무비 등	13,950	57,336	△43,386

## [나] 검토

- 세종고용복지+센터는 실업급여, 복지상담, 신용회복 상담 등의 여러 기관의 서비스를 한 곳에서 제공하는 통합서비스제공기관으로, 시설 운영의 효율성 제고를 위해 세종시 시설관리공단에 위탁 운영하는 사항임
- 이에 필요한 인건비 및 운영비 1,014,049천원을 편성하였고, 2019년 925,363천원 대비 9%정도 증가한 규모임
- 주요 증액사항으로는 시설관리 용역비용이 전년대비 49,900천원 증가하였고, 법적 설치 의무에 따라 심장제세동기, 열화상측정장치 구입비용으로 3,520천원이 증액됨

※ 인건비 증가분과 기타항목 감소분은 19년도에는 기타항목에 편성했던 평가급 49,792천원을 인건비 항목에 편성한 사항임

### < 세종고용복지+ 센터 개요 >

- (위치) 세종시 터미널안길 60
- (규모) 대지면적 6,584.00㎡, 연면적 10,321.14㎡
- (시설) 업무동(지하1층~지상8층), 주차동(지상4층)
- (기능) 구직자에게 직업진로지도, 직업능력개발 및 향상을 지원, 실직자의 생계안정 및 맞춤형 재취업지원, 저소득층 및 청장년층에 대한 통합 취업지원서비스 등

※ 고용센터, 일자리센터, 새일센터, 중장년일자리센터, 한국장애인공단, 복지지원팀, 지역자활센터 총 7개 기관의 통합지원서비스 제공

### 3 기업지원과

- 기업지원과 소관 2020년도 세출예산은 103억 5,566만 7천원으로 전년도예산액 48억 4,687만 4천원 대비 55억 879만 3천원(113.66%) 증액 편성하였음

(단위 : 천원,%)

구 분	예산액	전년도예산액	비교증감	증감률
기 업 지 원 과	10,355,667	4,846,874	5,508,793	113.66

#### 1. 지역대표 중견기업 지원(신규)

[예산서 92쪽, 설명서 136쪽]

##### [가] 요구 내용

- 산자부 추진사업으로 지역의 대표 중견기업을 선정하여 R&D 지원 및 중견기업 시책 종합지원금 129,400천원(시비 / 국비는 별도 지원)

※ 총 사업비 : 1,144,800천원(국비:647,000천원, 시비:129,400천원, 기업:368,400천원)

- 편성요구액

(단위 : 천원)

편 성 목 (통계목)		2017년	2018년	2019년	2020년 예산액	2021년 이 후
자치단체등이전 (공기관등에대한경 상적위탁사업비)	예산액				129,400	160,000
	결산액					

#### < 예산안 세부 내역 >

단위 : 천원

구분	1차년도(2019)	2차년도(2020)	계
정부출연금	294,000	353,000	647,000
지자체부담금	0	129,400	129,400
합계	294,000	482,402	776,400

## [나] 검토

- 산자부 추진사업으로 수출역량과 성장잠재력이 있는 지역의 대표기업을 선정하여 지역 산업정책과 연계, R&D 지원 및 중견기업 시책 종합지원금을 신규 편성한 사항으로,
  - 추진기간 동안 지방비는 20%를 매칭하며 우리시 기업(코아비스)이 선정되어 지원 중에 있음

### < 지역대표 중견기업 지원 사업 개요 >

- (추진기간) 2019 ~ 2024(6년)
- (지원대상) 지자체 추천을 받고 직전년도 매출액 중 수출액 비중 10% 이상인 중견기업
- (신청사항) 최대 2개사 후보기업 추천 가능, 신청기업은 (주) 코아비스 1개사 → 선정
- (지원내역) 2년간 국비 최대 8억원, 시비 최대 1.6억원(국비 20%)
- (지원금 용도) IP(지식재산권) 컨설팅, 스마트공장 시스템 구축
- (향후 계획) 관내기업 참여 홍보 및 매년 1개사 후보기업 발굴·지원 예정

- 지역대표 중견기업 육성사업은 지자체가 지역산업 정책을 고려해 추천한 기업이 양질의 일자리를 창출하고 지역 산업생태계를 선도할 수 있도록 지원하는 사업으로, 신규사업인 만큼 관련 지원 프로그램을 홍보하여 관내 기업들이 참여할 수 있도록 적극적인 사업추진이 필요함

## 2. 전통시장 주차환경 개선(계속)

[예산서 94쪽, 설명서 149쪽]

### [가] 요구 내용

- 세종전통시장 내 기존 주차타워를 철거 후 추가 부지매입을 통한 주차타워 재건축 비용 4,800,000천원(국비 1,800,000천원, 시비 3,000,000천원)

- 편성요구액

(단위 : 천원)

편 성 목 (통계목)		2017년	2018년	2019년	2020년 예산액	2021년 이 후
계	예산액	-	-	1,940,000	4,800,000	3,403,000
	결산액	-	-	-		
시설비및부대비 (시설비)	예산액	-	-	1,940,000	4,437,000	3,403,000
	결산액	-	-	-		
시설비및부대비 (감리비)	예산액	-	-	-	333,000	-
	결산액	-	-	-		
시설비및부대비 (부대비)	예산액	-	-	-	30,000	-
	결산액	-	-	-		

### < 예산안 세부 내역 >

연번	구 분		산출근거	사업비(천원)	비고
합계				4,800,000	
1	시설비	철거비	2,220㎡×66,320원=147,230,000원 400톤×137,751원=55,100,000원	202,330	
2		디자인 설계공모	설계공모보상비 60,000,000원 손해배상 공제료 1,479,000원 심사위원 수당 2,573,578원	64,053	
3		기본 및 실시 설계비	5.06%×7,684,006,363×1.1=427,691,000원 지질조사 4공 NX 20m 1식= 55,634,000원	483,325	
4		부지 매입비	33-1번지(250㎡×2,000,000원)=500,000,000원 34-1번지(188㎡×1,350,000원)=253,800,000원 34-1번지(주택54㎡×400,000원)=21,744,000원	780,000	
5		재건축 공사비	2,220㎡×1,309,536원=2,907,169,920원	2,907,292	
6	감리비	공정별 공사 감리비 1식	건축 199,610,000원 전기 76,100,000원 통신 7,360,000원 소방 19,010,000원 공제료 606,000원 부가세 30,268,600원	333,000	
7	시설 부대비	시설부대비 및 각종 인증수수료	0.26%×7,684,006,363원×1.1=21,976,000원 BF인증 6,699,000원 에너지절약 1,162,700원	30,000	

## [나] 검토

- 세종전통시장 내 주차장 건물의 노후화로 시장을 이용하는 고객들의 안전과 주차편의 제공을 위해 주차타워를 신축하는 사업으로 총 사업비는 10,143백만원이고 국비 3,600백만원, 시비 6,543백만원임
- '19년도 1,940백만원 편성되었고 '20년도에는 4,800백만원을 요구한 사항으로, 이 중 3,000백만원은 지방채 발행 예정임

### < 세종전통시장 주차타워 재건축 개요 >

- (사업기간) 2019. 7. ~ 2021. 12.
- (총사업비) 10,143백만원(국비3,600, 시비 6,543)
- (위치) 조치원읍 조치원6길 38(정리 33-3번지) 외 2필지
- (내용) 기존 주차타워 철거(3층/2,166㎡/71면) 후 추가 부지매입(438㎡)을 통한 재건축(5층/6,300㎡/155면)

- 주차타워 신축은 앞으로 전통시장 이용시 주차편의 제공 및 안전한 이용이 기대되며, 공사하는 기간 동안 전통시장을 이용하는 고객들의 불편함이 최소화 될 수 있도록 사업추진에 만전을 기해야 할 것임



### 3. 창조경제혁신센터 운영(계속)

[예산서 92쪽, 설명서 159쪽]

#### [가] 요구 내용

○ 세종창조경제혁신센터 출연금 900,000천원, 창조센터 업무 협의를 위한 국내여비 3,131천원

○ 편성요구액

(단위 : 천원)

편 성 목 (통계목)		2017년	2018년	2019년	2020년 예산액	2021년 이 후
합계	예산액	1,003,500	1,003,000	803,055	903,131	903,131
	결산액	1,003,497	1,002,987	803,055		
출연금 (출연금)	예산액	1,000,000	1,000,000	800,000	900,000	900,000
	결산액	1,000,000	1,000,000	800,000		
여비 (국내여비)	예산액	3,500	3,000	3,055	3,131	3,131
	결산액	3,497	2,987	3,055		

#### < 예산안 세부 내역 >

(단위 : 천원)

연번	구분	세부내용	사업비	비고
합계			903,131	
1	인건비 및 운영비	인건비, 공공요금·제세, 임차료 등	349,000	출연금
2	사업비	지역 창업생태계 조성사업비*	551,000	
3	국내여비	센터와 업무 협의, 행사 참석 등을 위한 여비	3,131	여비

#### [나] 검토

○ 시 창업 저변 확대 및 활성화를 위해 설립된 세종창조경제혁신센터의 안정적 운영과 원활한 사업추진을 위한 운영비 900백만원을 편성한 사항으로 국비의 경우 중기부에 직접 지원(국비:시비 / 6:4)

【 연도별 시 출연금 내역 】

(단위 : 백만원)

연 도	2016	2017	2018	2019	2020
출연금	1,000	1,000	1,000	800	900(예정)

- '16년부터 '18년까지 매년 10억원 수준을 출연하였으며, '19년도는 센터가 집행잔액을 반납하지 않고 이월하여 사용하는 점을 감안하여 8억원만 출연함

※ '19년 예산(9.4억원) : '19년 출연금(8억)+'18년 이월금(1.4억원)

- '19년 사업비부터는 사업운영지침에 사업비 정산 및 반납규정 신설등의 근거를 마련하여 잔액 발생 시 반납예정(시-센터간 협약)
- 운영비는 보조금, 사업비를 출연금으로 편성하는 국비 지원 기준에 맞춰 센터에 출연금을 지원하는 市 예산의 관리·감독 강화를 위해 운영비의 경우에는 보조금으로 분리해서 편성하는 것을 검토할 필요가 있음
- 또한, 현재 출연금을 연초에 일시 교부하는 방식에 있어 사업계획 및 정책 일정에 따라 분담 교부하는 방안도 검토해 볼 필요가 있음

#### 4 산업입지과

- 산업입지과 소관 2020년도 세출예산은 73억 8,630만원으로 전년도예산액 97억 5,132만원 대비 23억 6,502만원(△24.25%) 감액 편성하였음

(단위 : 천원,%)

구 분	예산액	전년도예산액	비교증감	증감률
산 업 입 지 과	7,386,300	9,751,320	△2,365,020	△24.25

### 1. 벤처벨리산업단지 용수도 건설 [신규] [예산서 96쪽, 설명서 171쪽]

#### [가] 요구 내용

- 벤처벨리산업단지 내 기업체의 적기 용수 공급을 위한 용수도 건설 비용 360,000천원 (시비 100%)

#### [연차별 투자계획]

(단위 : 천원)

구 분	총사업비	기투자	'20	'21	'22
계	14,900,000	-	360,000	5,440,000	9,100,000
국 비	-	-	-	-	-
시 비	14,900,000	-	360,000	5,440,000	9,100,000
기 타	-	-	-	-	-

- 편성요구액

(단위 : 천원)

편 성 목 (통계목)		2017년	2018년	2019년	2020년 예산액	2021년 이 후
시설비및부대비 (시설비)	예산액	-	-	-	360,000	14,540,000
	결산액	-	-	-		

〈 예산안 세부 내역 〉

구 분		벤처밸리산업단지 용수건설사업(단위 : 백만원)	
총 사업비		계	14,900
공사비	소계	-	13,000
	공업	관로 L=8.4km(청주시 오송읍 ~ 전동면 심중리)	4,835
		가압펌프장 Q=3,340㎥/일 1개소	1,238
		배수지 V=1,700㎥/일 1개소	1,609
	생활	관로 L=8.4km(청주시 오송읍 ~ 전동면 심중리)	4,674
		가압펌프장 Q=294㎥/일 1개소	230
		배수지 V=150㎥/일 1개소	416
설계비		[’20년도 반영] 지형측량(16.8km) 및 토질조사(16공) 1식	360
		기본·실시설계 용역(공사비의 4.19%/1.1)	540
감리비		전면책임감리 1식 (공사비의 8.213%/1.1)	969
부대비		시설부대비 1식 (공사비의 0.246%/1.1)	29

## [나] 검토

- 산업단지의 원활한 조성을 위하여 기업체 입주시기에 맞춰 필요한 용수시설을 안정적으로 지원하기 위해 벤처밸리산업단지 용수도를 건설하는 사업비로,
- 총사업비 14,900백만원 중 1차년도분(토질 및 측량조사비) 사업비 360백만원을 편성한 사항임

### < 벤처밸리산업단지 주요 현황 >

- (위 치) 세종시 전동면 심중리 574번지 일원
- (규 모) 589,976㎡(178천평)
- (사 업 비) 1,293억원 / 민간개발방식
- (사업기간) 기존 '17~19년(3년간) → 토지보상협의 지연으로 사업 연장 예정
- (용수도 건설 사업량) 149억원(시 149억원) / 2020년 ~ 2022년
  - 청주 오송읍 만수교차로 ~ 벤처밸리산업단지(전동면 심중리)

공업용수	생활용수
- 관로: D300mm L=8.4km	- 관로: D300~100mm L=8.4km
- 배수지: V=1,700m³/일 1개소	- 배수지: V=150m³/일 1개소
- 가압펌프장: Q=3,340m³/일 1개소	- 가압펌프장: Q=294m³/일 1개소

- 산업입지법 제29조(기반시설 지원)에 따라 적기에 용수공급 지원을 위해서 필요한 사업비로, '20년도에는 용수도 건설사업 기본 및 실시설계를 하고 '21년도 착공, '22년도 준공 계획으로
  - 입주기업들이 불편함이 없도록 계획한 기간 내에 사업이 추진 될 수 있도록 노력 필요

## 2. 스마트그린산업단지 용수도 건설[신규] [예산서 96쪽, 설명서 173쪽]

### [가] 요구 내용

- 스마트그린산업단지 내 기업체의 적기 용수 공급을 위한 용수도 건설 비용 440,000천원 (시비 100%)

[연차별 투자계획]

(단위 : 천원)

구 분	총사업비	기투자	'20	'21	'22
계	19,900,000	-	440,000	7,240,000	12,220,000
국 비	-	-	-	-	-
시 비	19,900,000	-	440,000	7,240,000	12,220,000
기 타	-	-	-	-	-

○ 편성요구액

(단위 : 천원)

편 성 목 (통계목)		2017년	2018년	2019년	2020년 예산액	2021년 이 후
시설비및부대비 (시설비)	예산액	-	-	-	440,000	19,460,000
	결산액	-	-	-		

< 예산안 세부 내역 >

구 분		스마트그린산업단지 용수건설사업(단위 : 백만원)	
총 사업비		-	19,900
공사비	소계	-	17,560
	공업	관로 L=5.1km(천안시 목천면 ~ 소정면 고등리)	2,863
		가압펌프장 Q=4,058㎥/일 1개소	1,451
		배수지 V=2,100㎥/일 1개소	1,905
	생활	관로 L=17.1km(청주시 오송읍 ~ 소정면 고등리)	9,490
		가압펌프장 Q=1,540㎥/일 1개소	919
		배수지 V=800㎥/일 1개소	924
설계비	지형측량(22.2km) 및 토질조사(20공) 1식	440	
	기본·실시설계 용역(공사비의 4.13%/1.1)	660	
감리비		전면책임감리 1식 (공사비의 7.490%/1.1)	1,210
부대비		시설부대비 1식 (공사비의 0.238%/1.1)	38
총 사업비		-	19,900

## [나] 검토

- 산업단지의 원활한 조성을 위하여 기업체 입주시기에 맞춰 필요한 용수시설을 안정적으로 지원하기 위해 스마트그린산업단지 용수도를 건설하는 사업비로,
- 총사업비 19,900백만원 중 1차년도분(토질 및 측량조사비) 사업비 440백만원을 편성한 사항임

### < 스마트그린산업단지 주요 현황 >

- (위 치) 세종시 소정면 고등리, 전의면 읍내리 일원
- (규 모) 908,196㎡(275천평)
- (사 업 비) 2,583억원 / 민간개발방식(세종스마트그린타운(주))
- (사업기간) 2017년 ~ 2020년(4년간)
- (용수도 건설 사업량) 149억원(시 149억원) / 2020년 ~ 2022년
  - 공업용수도 : 천안시 목천면 목천휴게소 앞 ~ 스마트그린산업단지(소정면 고등리)
  - 생활용수도 : 청주시 오송읍 만수교차로 ~ 스마트그린산업단지(소정면 고등리)

공업용수	생활용수
- 관로: D300mm L=5.1km	- 관로: D300~200mm L=17.1km
- 배수지: V=2,100m³/일 1개소	- 배수지: V=800m³/일 1개소
- 가압펌프장: Q=4,058m³/일 1개소	- 가압펌프장: Q=1,540m³/일 1개소

- 산업입지법 제29조(기반시설 지원)에 따라 적기에 용수공급 지원을 위해서 필요한 사업비로, '20년도에는 용수도 건설사업 기본 및 실시설계를 하고 '21년도 착공, '22년도 준공 계획으로
- 입주기업들이 불편함이 없도록 계획한 기간 내에 사업이 추진 될 수 있도록 노력 필요

### 3. 산업(농공)단지 입주기업협의회 운영비 [신규] [예산서 96쪽, 설명서 178쪽]

#### [가] 요구 내용

- 5개 입주기업체협의회 운영비 지원을 위한 사업비 50,000천원 (사비 100%)

[입주기업체협의회 현황]

산업(농공)단지명	면적(천㎡)	입주기업체협의회 법인설립일	위탁협약일
전의·전의2산단	1,347	`11. 9.30	`11.10.17
조치원산단(3공구)	476	`15.12.10	`16. 2.24
부강산단	562	`95.10.28	`99. 7.14
명학산단	838	`16. 3. 2	`17. 8.29
노장농공단지	162	`15. 3.17	`00.11.13

- 편성요구액

(단위 : 천원)

편 성 목 (통계목)		2017년	2018년	2019년	2020년 예산액	2021년 이 후
민간이전 (민간단체법정 운영비보조)	예산액	-	-	-	50,000	
	결산액	-	-	-		

< 예산안 세부 내역 >

- 10,000천원×5개 입주기업체협의회(면적, 근무인원 등 차등지원 예정)

#### [나] 검토

- 산업단지 관리업무를 수탁받아 운영하고 있는 입주기업체협의회 운영비를 일부 지원하기 위해 6개 산단 내 5개 입주기업체협의회 총 50,000천원을 편성하는 것임
- '19년 7월 세종특별자치시 산업단지 관리에 관한 조례가 제정되어 재정지원의 근거가 마련되었으며, 입주기업들의 애로사항을 해소하는데 활용할 수 있도록 내실 있는 운영 필요



#### 4. 지방투자촉진보조금 지원(계속)

[예산서 97쪽, 설명서 184쪽]

##### [가] 요구 내용

- 지방자치단체가 유치한 지방투자기업(수도권 이전기업, 지방중설기업)에 대한 기업유치보조금 지급 5,767,500천원

(균특 4,325,625천원, 시비 1,441,875천원)

- 편성요구액

(단위 : 천원)

편 성 목 (통계목)		2017년	2018년	2019년	2020년 예산액	2021년 이 후
민간자본이전 민간자본사업보 조(이전재원)	예산액	15,418,000	13,364,740	6,063,000	5,767,500	12,000,000
	결산액	4,663,015	12,286,500	-		

##### < 예산안 세부 내역 >

- 수도권에서 이전하는 1개사 (1,009,500천원)
- 2018년 보조금 확정 후 1차보조금 지급 완료된 기업 중 2차 보조금 지급 대상 4개사(4,758,000천원)

##### [나] 검토

- 기업의 지방이전 유치 등 지방투자촉진을 위해 지원하는 보조금으로 수도권에서 이전하는 1개사 보조금 1,009,500천원과, 2018년 이전 보조금 확정 후 준공 시기가 도래하여 2차 보조금 지급 대상 4개사의 4,758,000천원을 편성한 사항임
- 보조금 지급에 있어 수반되는 사전절차 및 적정 요건 등에 대한 면밀한 검토를 바탕으로 신속한 집행이 이루어져야 할 것임

## 다. 계 속 비

[예산서 361쪽]

- 경제산업국 소관 일반회계 계속비 사업은 기업지원과 1건으로 전통시장 주차환경 개선을 위한 「조치원읍 전통시장 주차타워 재건축」 사업비로 2019년도 예산은 전액 미집행한 상태임
- 당초 계획대로 사업이 추진되어 전통시장 상권이 활성화될 수 있도록 노력 필요

### [기업지원과-조치원읍 전통시장 주차타워 재건축]

정책사업 단위사업 세부사업	구분	사업개요	총사업비		2019년도			2020년 예산액 (당해연도)	2021년 예산액	2022 년 이 후 예산액
					예산액	지출액	지출잔액			
소상공인 역량강화 (기업지원과) - 유통산업 발전기반 조성 - 전통시장 주차환경 개선	기존 (A)	조치원읍 전통시장 주차타워 재건축	합계	6,000,000	1,940,000	-	1,940,000	3,000,000	1,060,000	-
			국비	3,600,000	1,800,000	-	1,800,000	1,800,000	-	-
			시비	2,400,000	140,000	-	140,000	1,200,000	1,060,000	-
	변경 (B)	(기존) 4,000㎡/ 5층/100면	합계	10,143,000	1,940,000	-	1,940,000	4,800,000	3,403,000	-
			국비	3,600,000	1,800,000	-	1,800,000	1,800,000	-	-
			시비	6,543,000	140,000	-	140,000	3,000,000	3,403,000	-
	증 감 (B-A)	(변경) 6,300㎡/ 5층/155면	합계	4,143,000	-	-	-	1,800,000	2,343,000	-
			국비	-	-	-	-	-	-	-
			시비	4,143,000	-	-	-	1,800,000	2,343,000	-

## 2-2 특별회계

### 1 공영개발사업

[예산서 437쪽]

#### 가. 수입예산

- 공영개발사업 특별회계 2020년도 수입예산은 212억 2,524만 1천 원으로 전년도 예산액 491억 686만 7천원 대비 278억 8,162만 6천원 감액되었음

(단위: 천원)

구분		예산액	전년도예산액	비교증감	증감률
총 계		21,225,241	49,106,867	△27,881,626	△56.77
수익적 수입	소계	390,600	4,929,600	△4,539,000	△85.70
	영업수익	67,000	3,712,000	△3,645,000	△89.22
	영업외수익	323,600	1,217,600	△894,000	△73.42
자본적 수입	소계	20,834,641	44,177,267	△23,342,626	△52.83
	자본잉여금 수입	1,000,000	1,000,000	-	-
	유보자금	19,834,641	43,070,267	△23,235,626	△53.94
	기타자본적수입	-	107,000	△107,000	-

#### 나. 지출예산

- 공영개발사업 특별회계 2020년도 지출예산은 212억 2,524만 1천 원으로 전년도예산액 491억 686만 7천원 대비 278억 8,162만 6천원 감액되었음

(단위: 천원)

구분		예산액	전년도예산액	비교증감	증감률
총 계		21,225,241	49,106,867	△27,881,626	△56.77
사업 지출	소계	57,200	56,592	608	△5.09
	영업비용	47,200	46,592	608	0.13
	예비비	10,000	10,000	0	0.00
자본 지출	소계	21,168,041	49,050,275	△27,882,234	△56.84
	재고자산취득	639,300	26,434,300	△25,800,000	△97.60
	유형자산취득	0	1,800,000	△1,800,000	
	비가동설비자산취득	1,429,000	3,576,000	△2,147,000	△60.03
	예비비	19,099,741	17,234,975	1,864,766	10.81

## 1) 세부사업 현황 (예산서 437쪽 / 설명서 109~118쪽)

(단위 : 천원)

세부사업	예산액	전년도예산액	비교증감
공영개발사업 특별회계	2,068,300	1,233,300	835,000
○조치원일반산업단지 유지관리	100,000	100,000	-
○전의일반산업단지 유지관리	100,000	100,000	-
○명학일반산업단지 유지관리	200,000	80,000	120,000
○부강일반산업단지 유지관리	100,000	100,000	-
○명학일반산업단지 사후환경영향조사	139,300	139,300	-
○조치원산단 공공폐수처리시설 설치	1,429,000	714,000	715,000

## 2) 주요세부사업 검토의견

### ○ 사업비용 (예산서 437쪽 / 설명서 109~118쪽)

(단위 : 천원)

- 명학일반산업단지 유지관리 (120,000 증액) 200,000
- 조치원산단 공공폐수처리시설 설치 (715,000 증액) 1,429,000

- ▶ '20년도 명학일반산업단지 유지관리비용은 기존 지원해왔던 공공 기반시설 유지관리비 20백만원 증액된 100백만원 및 방치되어 있던 풋살장 인조잔디 조성비 100백만원이 추가 편성된 사항으로 당초 산단에 있던 풋살장이 제 기능을 할 수 있도록 지원할 예정임
- ▶ 조치원산단 공공폐수처리시설 설치 사업은 조치원산단 통합(2·3공구) 공공폐수처리시설 신설로, 1차년도 공사비 1,429백만원 편성한 사항임

## ② 발전소주변지역지원사업

[예산서 513쪽]

### 가. 세입예산

- 발전소주변지역지원사업 특별회계 2020년도 세입예산은 2억 9,060만원으로 전년도예산액 2억 4,120만원 대비 4,940만원 증액되었음

(단위 : 천원)

구 분		예산액	전년도예산액	비교증감
총계		290,600	241,200	49,400
510	국고보조금등	290,600	241,200	49,400
	511-03 기금	290,600	241,200	49,400
	○천연가스발전소 주변지역 기본지원	235,200		
	○소수력발전소 주변지역 기본지원	17,000		
	○한반도 태양광발전소 주변지역 기본지원	8,400		
	○아세아제지신재생발전소 주변지역 기본지원	14,000		
	○그린신재생발전소 주변지역 기본지원	14,000		
	○그린나래에너지 중군교태양광발전소 기본지원	2,000		

### 나. 세출예산

- 발전소주변지역지원사업 특별회계 2020년도 세출예산은 2억 9,060만원으로 전년도예산액 2억 4,120만원 대비 4,940만원 (20.48%) 증액되었음

(단위 : 천원)

구 분	예산액	전년도예산액	비교증감	증감률
발전소주변지역지원사업	290,600	241,200	49,400	20.48

## 1) 세부사업 현황

(예산서 513쪽 / 설명서 203~212쪽)

(단위 : 천원)

세부사업	예산액	기정액	비교증감
총 계	290,600	241,200	49,400
천연가스발전소 주변지역 기본지원	235,200	193,400	41,800
○주변지역 주민숙원사업	173,073	86,333	86,740
○주변지역 주민공동이용시설 부대용품	19,600	19,600	-
소수력발전소 주변지역 기본지원	17,000	17,000	-
○한솔동 인근 주민편의시설 보강	8,500	17,000	△8,500
한반도태양광발전소 주변지역 기본지원	8,400	2,800	5,600
○부강면 주민공동이용시설 내 편의용품 구입	8,400	-	8,400
아세아제지신재생발전소 기본지원사업	14,000	14,000	-
○부강면 주민공동이용시설 내 체육시설 설치	14,000	14,000	-
그린신재생발전소 주변지역 기본지원	14,000	14,000	-
○장군면 마을회관 주민편의용품 등 설치	14,000	14,000	-
그린나래에너지 종군교태양광발전소 주변지역 기본지원	2,000	-	2,000
○금남면 주민공동이용시설 내 방역소독 용역	2,000	-	2,000

## 2) 주요세부사업 검토의견

○ 사업비용 (예산서 513쪽 / 설명서 203~212쪽)

(단위 : 천원)

- 천연가스발전소 주변지역 주민숙원사업 (86,740 증액) 173,073
- 금남면 주민공동이용시설 내 방역소독 용역(신규) (2,000 증액) 2,000

▶ 그린나래에너지 종군교태양광발전소 주변지역 기본지원사업은 '20년도 신규 편성된 사항으로 금남면 5개리\*가 주변지역에 해당하여 「발전소주변지역지원에 관한 시행령」 제11조 및 제29조에 따른

배분율\*에 따라 배분 합의된 사항으로, 총 사업비 20,000천원의 10%에 해당하는 2,000천원을 지원하는 사항임

※ 금남면 축산리, 두만리, 금천리, 영대리, 달전리 5개 리지역 해당

《 그린나래에너지 종군교태양광발전소 현황 》

- (발전사업자) (주)태성E&C(광주광역시 북구 소재)
- (발전소 소재지/시설용량) 대전광역시 유성구 자운로 220-1 / 2,530kw
- (인허가기관) 대전시 유성구청 ※ 허가일('15.1.29.), 준공일('15.7.9.), 사업개시일('15.7.14.)

### 3 특정자원지역자원시설세

[예산서 537쪽]

#### 가. 세입예산

- 특정자원지역자원시설세 특별회계 2020년도 세입예산은 66억 1,697만원으로 전년도예산액 28억 3,825만원 대비 37억 7,872만원 증액되었음

(단위 : 천원)

구 분		예산액	전년도예산액	비교증감	증감률
총계		6,616,970	2,838,250	3,778,720	1.31
500	보조금	3,443,970	225,000	3,218,970	14.30
	511-01 국고보조금				
	< 경제정책과 >				
	○신재생에너지 지역지원사업	237,590	-	237,590	순증
	○신재생에너지 융복합지원사업	1,406,380	-	1,406,380	순증
	< 환경정책과 >				
	○수소연료전지차 구매지원	1,800,000	225,000	1,575,000	
700	보전수입등및내부거래	3,173,000	2,613,250	559,750	21.41
	711-01 순세계잉여금				
	< 경제정책과 >				
	○순세계잉여금	2,273,000	1,813,250	459,750	
	721-03 기타회계전입금				
	< 경제정책과 >				
	○일반회계전입금	900,000	800,000	100,000	

#### 나. 세출예산

- 특정자원지역자원시설세 특별회계 2020년도 세출예산은 66억 1,697만원으로 전년도예산액 28억 3,825만원 대비 37억 7,872만원 증액되었음



(단위 : 천원)

구 분	예산액	전년도예산액	비교증감	증감률
특정자원지역자원시설세	6,616,970	2,838,250	3,778,720	1.33

## 1) 세부사업 현황

(예산서 537쪽 / 설명서 225~233쪽)

(단위 : 천원)

세부사업	예산액	전년도예산액	비교증감
총 계	6,616,970	2,838,250	3,778,720
경제정책과	4,002,970	2,499,250	1,503,720
○신재생에너지 햇살드림사업	100,000	300,000	△200,000
○예비비	770,779	2,173,000	△1,402,221
○세종절전소 지정 운영	47,020	0	47,020
○신재생에너지 융복합지원사업	2,445,394	0	2,445,394
○태양광 발전설비 관련(4개소) - 조치원소방서, 도담동 복کم, 전의 체육공원, 부강배드민턴장	613,977		613,977

## 2) 주요세부사업 검토의견

### ○ 사업비용 (예산서 537쪽 / 설명서 225~233쪽)

(단위 : 천원)

- 신재생에너지 융복합지원사업 (2,445,394 증액) 2,445,394
- 지역지원(태양광 발전설비 4개소) (2,000 증액) 2,000

- ▶ '지역자원을 이용한 신·재생 에너지 생산으로 지역 에너지 자립을 실현하고 친환경에너지 조성을 위해 연동·연서·전의면 일원에 태양광 발전시설 설치 264개소, 지열난방시설 설치 33개소, 설계 및 모니터리 비용 1식을 하기 위해 편성한 민간위탁사업비임
- ▶ 市 소유·관리하고 있는 건물 및 시설물에 대한 태양광 발전시설 설치 비용으로 조치원소방서, 도담동 복کم, 전의체육공원, 부강배드민턴장 총 4개소에 태양광발전 시설을 설치할 예정임

## 5 도시성장본부 소관

### 1. 예산개요

#### 가. 세입예산

- 도시성장본부 소관 2020년도 세입예산액은 510억 972만 3천원으로 전년도예산액 290억 3,611만 5천원 대비 219억 7,360만 8천원 증액 편성하였음.

(단위 : 천원, %)

구 분		예산액	전년도예산액	비교증감	증감률
총 계		51,009,723	29,036,115	21,973,608	75.68
일반회계		25,418,648	14,085,283	11,333,365	80.46
	도 시 정 책 과	5,247,228	6,549,133	△ 1,301,905	△ 19.88
	도 시 재 생 과	19,112,100	6,740,100	12,372,000	183.56
	행 정 도시 지원 과	731,720	591,050	140,670	23.80
	스 마 트 도 시 과	100	0	100	순증
	경 관 디 자 인 과	327,500	205,000	122,500	59.76
특별회계		25,591,075	14,950,832	10,640,243	71.17
	도 시 개 발	6,174,365	14,390,832	△ 8,216,467	△ 57.10
	기 반 시 설	577,710	560,000	17,710	3.16
	조 치 원 · 연 기 비행장 통합이전	18,839,000	0	18,839,000	순증

## 나. 세출예산

- 도시성장본부 소관 2020년도 세출예산액은 607억 2,639만 6천원으로  
기정액 486억 4,601만 9천원 대비 120억 8,037만 7천원 증액 편성  
하였음.

(단위 : 천원, %)

구 분		예산액	전년도예산액	비교증감	증감률
총 계		60,726,396	48,646,019	12,080,377	24.83
일반회계		35,135,321	33,695,187	1,440,134	4.27
	도 시 정 책 과	6,393,231	8,803,819	△2,410,588	△27.38
	도 시 재 생 과	23,060,956	12,737,610	10,323,346	81.05
	행 정 도 시 지 원 과	1,427,118	5,018,920	△3,591,802	△71.57
	스 마 트 도 시 과	3,403,269	5,782,778	△2,379,509	△41.15
	경 관 디 자 인 과	850,747	1,352,060	△501,313	△37.08
특별회계		25,591,075	14,950,832	10,640,243	71.17
	도 시 개 발	6,174,365	14,390,832	△8,216,467	△57.10
	기 반 시 설	577,710	560,000	17,710	3.16
	조 치 원 · 연 기 비행장 통합이전	18,839,000	0	18,839,000	순증

## 2. 검토의견

### 2-1 일반회계

#### 가. 세입예산

##### 1) 현황

- 도시성장본부 소관 2020년도 세입예산액은 254억 1,864만 8천원으로 전년도 예산액 140억 8,528만 3천원 대비 113억 3,336만 5천원(△80.46%) 증액 편성하였음.

(단위 : 천원)

구 분		예산액	전년도예산액	비교증감
일반회계 총계		25,418,648	14,085,283	11,333,365
200	세외수입	4,215,468	4,481,642	△266,174
	211 재산임대수입	293,475	200,000	93,475
	< 행정도시지원과 > ○지방자치회관 임대료	293,475		
	212 사용료수입	297,195	500,000	△202,805
	< 행정도시지원과 > ○지방자치회관 관리비	297,195		
	216 이자수입	250	150	100
	< 도시재생과 > ○민간위탁금 이자 반납 등	100		
	< 행정도시지원과 > ○보조금 이자 등	50		
	< 스마트도시과 > ○법인카드 결제 통장 및 공공요금 납부 통장 이자	100		

구 분		예산액	전년도예산액	비교증감
	222 부담금	3,567,048	3,646,492	△ 79,444
	< 도시정책과 > ○공동구 점용자 부담금	3,567,048		
	223 과징금 및 과태료등	3,567,048	3,646,492	△ 79,444
	< 경관디자인과 > ○불법 광고물 이행강제금	20,000		
	< 경관디자인과 > ○불법 옥외광고물 과태료	37,500		
500	보조금	15,203,180	9,603,641	5,599,539
	510 511-01 국고보조금	15,203,180	9,603,641	5,599,539
	< 도시재생과 > ○문화기반 청년 활동가 지원사업	162,000		
	< 경관디자인과 > ○하나된 침산골, 행복마을 간판개선사업	270,000		
	510 511-02 국가균형발전특별회계보조금	11,593,180	9,423,641	2,169,539
	< 도시정책과 > ○개발제한구역 주민지원사업 ○개발제한구역 관리	1,653,580 26,600		
	< 도시재생과 > ○침산지구 급경사지 붕괴위험지역 정비사업 ○북세종 농촌중심지활성화사업 ○취약지역 생활여건 개조사업 ○장군면 농촌중심지활성화사업 ○전의면 농촌중심지활성화사업 ○소정면 기초생활거점육성사업 ○조치원 유희부지 활용 문화재생사업(자본) ○조치원역 일원 도시재생 뉴딜사업(중심시가지형) ○조치원읍 상리 도시재생뉴딜사업	111,500 196,000 211,400 206,000 954,100 173,000 80,000 1,630,000 3,120,000		

구 분		예산액	전년도예산액	비교증감
	○전의면 도시재생뉴딜사업 < 행정도시지원과 > ○지역혁신체계 운영 지원	3,090,000 141,000		
510	511-03 기금			
	< 도시재생과 > ○복합형 모듈러주택 조성	3,178,000		
600	지방채	6,000,000	0	6,000,000
611	611-03 지방공공자금채			
	< 도시재생과 > ○조치원읍 상리 도시재생뉴딜 지방채 차입	2,500,000		
	○전의면 읍내리 도시재생뉴딜 지방채 차입	3,500,000		

## 2) 검토의견

- 전년도 대비 113억 3,336만 5천원(△80.46%) 증액 되었음.
  - 세외수입은 전년도 대비 2억 6,617만 4천원 감액됨. 사용료 수입 및 점용자 부담금 등을 감액 편성하였음.
  - 보조금은 전년도 대비 55억 9,953만 9천원 증액됨. 읍면지역 도시재생 사업비 등을 증액 편성하였음.
  - 지방채는 전년도 대비 60억원 증액됨. 읍면지역 도시재생 사업비 등을 위해 지방채 차입 편성하였음.
- 세입예산 부족에 따른 지방채 등을 발행하였는데 정책시급성과 파급력 등이 있는 사업 등에 적정 배분·집행 할 필요

## 나. 세출예산

### 1 도시정책과

- 도시정책과 소관 2020년도 세출예산은 63억 9,323만 1천원으로 전년도예산액 88억 381만 9천원 대비 24억 1,058만 8천원(△27.38%) 감액 편성하였음

(단위 : 천원,%)

구 분	예산액	전년도예산액	비교증감	증감률
도 시 정 책 과	6,393,231	8,803,819	△2,410,588	△27.38

### 1. 개발제한구역 주민지원 [예산서 147쪽, 설명서 201쪽]

#### [가] 요구 내용

- 개발제한구역 내 주민의 생활편익과 복지증진을 위한 기반시설(농로개설, 배수로정비, 마을안길 등) 사업 추진(총 6개 부기사업으로 구성)
- 편성요구액(대박~달전 기반시설 개선사업)

(단위:천원)

편 성 목 (통계목)		2017년	2018년	2019년	2020년 예산액	2021년 이 후
시설비및부대비 (시설비)	예산액	-	-	-	365,200	
	결산액	-	-	-		
시설비및부대비 (시설부대비)	예산액	-	-	-	5,000	
	결산액	-	-	-		

〈 예산안 세부 내역 〉

- 대박~달전 기반시설 개선사업을 위한 사업비 370,200천원
- 산출내역 : 370,200천원(국비 70%, 시비 30%)
  - (대박리) 농로 0.44km, 배수로 0.35km / 115,000천원
  - (박산리) 마을안길 0.07km, 배수로 0.4km / 66,400천원
  - (부용1리) 배수로 0.36km / 72,300천원
  - (달전리) 마을안길 0.04km, 배수로 0.15km, 보상1식 / 116,500천원

○ 편성요구액(장재~남곡 기반시설 개선사업)

(단위:천원)

편 성 목 ( 통계목 )		2017년	2018년	2019년	2020년 예산액	2021년 이 후
시설비및부대비 (시설비)	예산액	-	-	-	484,700	
	결산액	-	-	-		

〈 예산안 세부 내역 〉

- 장재~남곡 기반시설 개선사업을 위한 사업비 484,700천원
- 산출내역 : 484,700천원(국비 70%, 시비 30%)
  - (장재리) 마을안길 0.29km / 295,000천원
  - (남곡리) 농로 0.16km, 구거 0.17km / 97,200천원
  - (용포3리) 농로 0.21km., 배수로 0.21km / 92,500천원

○ 편성요구액(금천1~영대1 기반시설 개선사업)



(단위:천원)

편 성 목 ( 통계 목 )		2017년	2018년	2019년	2020년 예산액	2021년 이 후
시설비및부대비 (시설비)	예산액	-	-	-	206,057	
	결산액	-	-	-		

〈 예산안 세부 내역 〉

○ 금천1~영대1 기반시설 개선사업을 위한 사업비 206,057천원

○ 산출내역 : 206,057천원(국비 70%, 시비 30%)

- (금천2리) 농로 0.24km, 배수로 0.24km / 71,486천원

- (호탄리) 농로 0.20km, 배수로 0.20km / 59,571천원

- (영대1리) 농로 0.25km, 배수로 0.25km / 75,000천원

○ 편성요구액(용담1~두만 기반시설 개선사업)

(단위:천원)

편 성 목 ( 통계 목 )		2017년	2018년	2019년	2020년 예산액	2021년 이 후
시설비및부대비 (시설비)	예산액	-	-	-	125,550	
	결산액	-	-	-		

〈 예산안 세부 내역 〉

○ 용담1~두만 기반시설 개선사업을 위한 사업비 125,550천원

○ 산출내역 : 125,550천원(국비 70%, 시비 30%)

- (용담1리) 배수로 0.13km / 42,300천원

- (두만2리) 농로 0.38km, 배수로 0.19km / 83,250천원

○ 편성요구액(영치~축산 기반시설 개선사업)

(단위:천원)

편 성 목 ( 통계목 )		2017년	2018년	2019년	2020년 예산액	2021년 이 후
시설비및부대비 (시설비)	예산액	-	-	-	270,350	
	결산액	-	-	-		

〈 예산안 세부 내역 〉

- 영치~축산 기반시설 개선사업을 위한 사업비 270,350천원
- 산출내역 : 270,350천원(국비 70%, 시비 30%)
  - (영치리) 농로 0.46km, 배수로 0.4km / 137,550천원
  - (축산리) 농로 0.19km, 배수로 0.03km, 구거 0.1km / 132,800천원

○ 편성요구액(신촌리 훼손지 경관정비사업)

(단위:천원)

편 성 목 ( 통계목 )		2017년	2018년	2019년	2020년 예산액	2021년 이 후
시설비및부대비 (시설비)	예산액	-	-	100,000	900,000	-
	결산액	-	-	40,650		

〈 예산안 세부 내역 〉

- 「신촌리 훼손지 경관정비사업」 20년도 사업추진을 위한 공사·보상비 900,000천원
  - 공사 : 경관정비\* A=11,800m<sup>2</sup> / 700,000천원
  - \* 핑크물리정원 6,097m<sup>2</sup>, 산책로(등산로) 1km, 주차장 676m<sup>2</sup>(28대), 이동식화장실 1개소 등
  - 보상 : 분묘이전 48기(14기 이장완료) / 200,000천원

## [나] 검토

- 개발제한구역 주민지원 사업은 ‘개발제한구역의 지정 및 관리에 관

한 특별조치법'에 따라 개발제한구역 내 주민의 생활편익 등 향상을 위해 추진하는 국비보조 및 계속사업으로 총 6개 사업을 진행

- 국비 70%를 보조 받으며 「대박~달전 기반시설 개선사업」 등 5개 지구, 14개 마을에 대한 생활 불편해소를 위한 농로포장, 배수로정비 등 기반시설을 개선하는 사항과,
- GB구역 내 분묘·불법경작으로 훼손된 부지를 활용, 경관개선 및 여가공간을 확충하는 ‘신촌리 훼손지 경관정비사업’으로 나눠서 추진 할 계획임.
- 도시개발제한구역 내 주민이 받는 상대적 박탈감을 해소하는 차원에서 추진하는 사업으로 계속 추진되어야 하고 다양한 주민의 의견 수렴 및 참여가 반영되는 주민 주도 지원사업으로 추진 할 필요

#### < 주민지원사업 추진절차 >

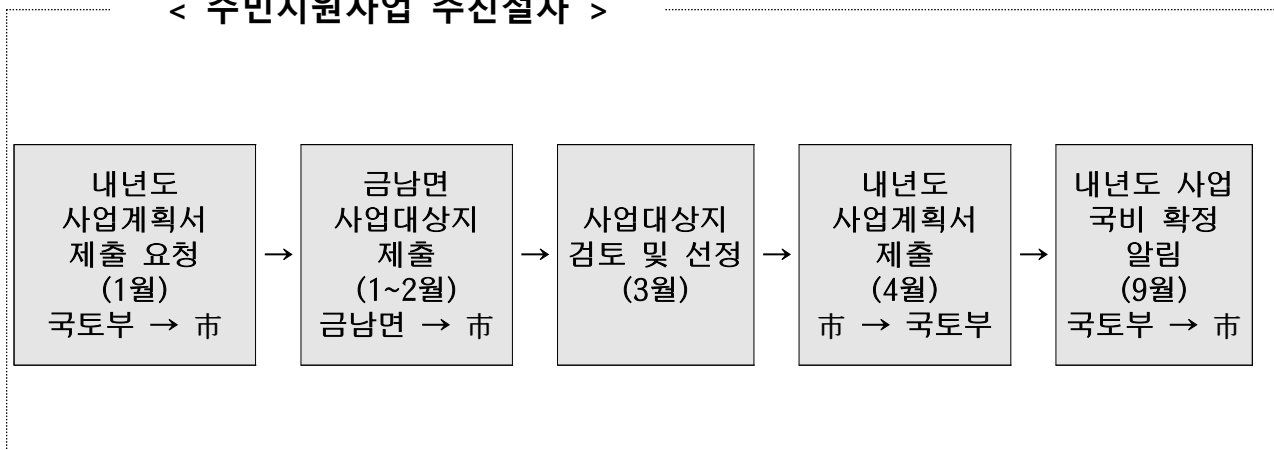

## 2. 공동구 유지관리 [예산서 147쪽, 설명서 212쪽]

## [가] 요구 내용

- 국가중요시설로 지정된 공동구를 안전하고 효율적으로 운영관리하기 위한 필요경비로 경상전출금과 자본전출금으로 나눠서 관리
- 편성요구액(공사·공단 경상 전출금)

((단위:천원))

편 성 목 (통계목)		2017년	2018년	2019년	2020년 예산액	2021년 이 후
전출금 (공사공단경상전출금)	예산액	1,625,610	2,747,159	2,981,773	3,024,531	3,200,000
	결산액	1,625,610	2,747,159	2,981,773		

### < 예산안 세부 내역 >

- 공동구 관리(인건비, 일반운영비, 공공운영비, 공공요금 등)에 필요한 사업비 3,024,531천원
  - 공동구 연장 L=22.27km / 세종시 시설관리공단에 위탁관리(인력 26명)
  - \* 수용기관점용율(%):한국지역난방(36.872),LH(25.423),관리사업소(9.463),한전(26.334),통신5개(1.83),정보화담당(0.078)
- 공동구 점용시설 수용기관에서 관리비용 100% 부담(매년 정산반환)
  - '19년 제4회 공동구 실무자 협의회 '20년 예산(안) 협의완료(8.21)

- 편성요구액(공사·공단 자본 전출금)

(단위:천원)

편 성 목 (통계목)		2017년	2018년	2019년	2020년 예산액	2021년 이 후
전출금 (공사공단자본전출금)	예산액	918,642	740,841	664,719	542,517	600,000
	결산액	918,642	740,841	664,719		

### < 예산안 세부 내역 >

- 공동구 관리에 필요한 침입감지(2·3구간) 시스템 구축, 유지관리용 장비, 방호물자 구매 등에 필요한 사업비 542,517천원
  - 침입감지(2·3구간) 시스템 구축
  - 유지관리용 장비(킥보드, 접지저항 클램프 등) 구입
  - 방호물자(가스분사기 12정, 전자충격기 9개, 삼단봉6개) 구입
- 공동구 점용시설 수용기관에서 관리비용 100% 부담(매년 정산반환)
  - '19년 제4회 공동구 실무자 협의회 '20년 예산(안) 협의 완료(8.21.)

## [나] 검토

- 우리시 공동구 22.27km 운영·유지관리를 시 산하 시설관리공단에 위탁하고 있어 관련 비용을 전출하는 사업내용임.
- 경상전출금은 인건비·일반관리비·공공운영비·공공요금 등으로 30억 2,453만 1천원, 자본전출금은 공동구 관리에 필요한 보안·방호 시설물 보완·물품구입 등에 필요한 5억 4,251만 7천원 편성
- 우리시 신도심 공동구 관리에 필요한 사업으로 관련 운영비와 시설비용을 편성하는 사항으로 旣 '19. 8월 공동구 내 점용시설 수용기관과 협의회를 개최·심의완료 한 사항으로 본예산에 편성하여 도시유지관리에 완전을 기하도록 하여야 함.

### < 공동구 일반현황 >

- (위 치) 대중교통중심도로(시도1호) 및 연결(남북측)로 하부
- (총연장) 3개 구간 / 22.27km(본체 20.37km, 연결로 1개소 2.3km/관리 64.95km)
  - 1구간 10.72km('15.6. 인수) / 2구간 5.97km 및 3구간 5.58km('20.1. 인수 예정)
- ※ 《국가보안시설 "가"급( 2014. 1. 3. 지정), 국가중요시설 "나"급( 2016. 1. 12. 지정) 》
- (수용시설) 전력, 난방, 상수도, 중수도, 통신 시설 등 5종 10개 시설
- (관리운영) 市 시설관리공단(24시간, 26명) / 관리사무소 및 도시통합센터
- ※ 市 시설공단 위탁시행('17.1 ~ ) / 2·3구간 '20년 1월 인수 예정

## 3. 공공시설 복합단지 조성 [예산서 478쪽, 설명서 153쪽]

## [가] 요구 내용

- 지속적 인구 유입에 따른 행정서비스 수요를 대비한 공공시설 입지 사전 확보를 위해 공공시설복합단지 조성사업 추진
- 편성요구액(공사·공단 경상 전출금)

(단위:천원)

편 성 목 (통계목)		2017년	2018년	2019년	2020년 예산액	2021년 이 후
시설비및부대비 (시설비)	예산액	1,380,000	8,995,000	2,990,000	98,000	22,200,000
	결산액	2,273,179	9,190,894	3,227,538		
시설비및부대비 (시설부대비)	예산액	-	5,000	10,000	2,000	20,000
	결산액	5,000	4,849	6,155		

### < 예산안 세부 내역 >

- 공공시설복합단지 실시설계 및 분묘보상비 마무리 관련 사업비 100,000천원 편성
  - 미이전(4기) 분묘보상비 산정 40,000천원
  - 개발계획 및 실시설계 마무리 사업비 50,000천원
  - 원활한 분양을 위한 공급계획 수립 8,000천원
  - 시설부대비 2,000천원

## [나] 검토

- 공공시설복합단지는 장군면 금암리 일원에 총 사업비 467억원을 들여 31만㎡ 규모로 추진하는 사업으로 인구 급증 등 시세 확장에 따른 다양한 공공시설을 유치하기 위한 것임.
- 현재 토지보상이 100%로 완료되었고 개발계획 및 실시설계 용역 추진 중에 있음. '20년 예산 부족으로 사업비 절감을 위해 단지계획 변경 재수립을 추진하고 있음. 市 자족기능 강화에 도움을 줄 수 있도록 적정 기관 유치를 위한 사전 조치 필요

## 위치도 및 토지이용계획



## 2 도시재생과

- 도시재생과 소관 2020년도 세출예산은 230억 6,095만 6천원으로 전년도예산액 127억 3,761만원 대비 103억 2,334만 6천원(81.05%) 증액 편성하였음

(단위 : 천원,%)

구 분	예산액	전년도예산액	비교증감	증감률
도 시 재 생 과	23,060,956	12,737,610	10,323,346	81.05

### 1. 조치원 문화정원 운영 관리 [예산서 158쪽, 설명서 268쪽]

#### [가] 요구 내용

- 주민과 청년 문화 향유 체험을 위한 조치원 문화정원 시설 준공 ('19.6.21.)에 따라 시설물 유지관리 및 운영을 비용 및 놀이시설 설치 비용 반영

- 편성요구액

(단위:천원)

편 성 목 ( 통계 목 )		2017년	2018년	2019년	2020년 예산액	2021년 이 후
합 계	예산액	-	-	114,175	181,800	245,400
	결산액	-	-	-		
일반운영비 (사무관리비)	예산액	-	-	9,775	53,600	160,800
	결산액	-	-	-		
일반운영비 (공공운영비)	예산액	-	-	9,400	28,200	84,600
	결산액	-	-	-		
시설비및부대비 (시설비)	예산액	-	-	-	100,000	-
	결산액	-	-	-		



## 〈 예산안 세부 내역 〉

○ 사무관리비 : 전기안전대행비(9,600천원), 문화정원 제초 및 청소용역비(44,000천원)

○ 공공운영비 : 전기, 수도, 통신요금 등 28,200천원

○ 시설비 : 어린이 놀이시설(짚라인, 미끄럼틀, 정글집 등)\* 및 조명 설치 100,000천원

\* 문화정원 관리·운영에 지장이 없는 범위 내에서 주민의견 수렴(회의) 등을 거쳐 시설종류 및 위치 결정 예정

## [나] 검토

○ 조치원읍 주민과 청년 문화 향휴 체험을 위해 조성된 시설로 '19.6월 준공되어 운영 관리되고 있음.

○ '20년에는 기 조성된 문화공간의 효율적 운영을 위하여 운영관리 조례 제정, 인력 확보, 다양한 프로그램 운영 방안을 마련하고 지역의 문화예술가, 단체와 연계 협력사업을 발굴할 계획임.

○ 또한, 금회 어린이 놀이시설 등 설치에 1억을 신규 편성하였는데 어린이 놀이시설이 조치원 문화정원 조성 활성화에 도움이 될 수 있도록 추진 할 필요

### < 시설 개요 >

- 신축 1동(센터동) 256m<sup>2</sup>
  - 교육실, 관리실, 휴게실, 장비실 등
- 리모델링 4동
  - 전시동(186m<sup>2</sup>) : 관람 및 전시공간, 자료실, 워크숍 공간
  - 저수조(164m<sup>2</sup>) : 관람 및 전시공간
  - 여과기 2동(304m<sup>2</sup>) : 관람대, 전시 및 체험공간
- 공원조성(7,059m<sup>2</sup>)
  - 놀이정원, 생태수로, 치유의 정원, 녹색정원 등

## 2. 조치원역 도시재생 뉴딜 [예산서 154쪽, 설명서 250쪽]

### [가] 요구 내용

- 조치원역 일원 도시재생뉴딜사업의 '20년 국비 교부에 맞춰 지방비 매칭 필요, 3개 대학 통합창업관 구축과 현장지원센터 운영 및 주민역량강화 등

### ○ 편성요구액

(단위:천원)

편 성 목 ( 통계목 )		2017년	2018년	2019년	2020년 예산액	2021년 이 후
합 계	예산액		10,440,000	6,700,000	3,260,000	15,600,000
	결산액		3,566,868	3,752,966		
연구개발비 (연구용역비)	예산액		400,000		100,000	15,600,000
	결산액					
민간이전 (민간위탁금)	예산액				2,000,000	
	결산액					
시설비및부대비 (시설비)	예산액		10,035,000	2,383,740	921,000	
	결산액		3,561,868			
시설비및부대비 (감리비)	예산액				29,000	
	결산액					
시설비및부대비 (시설부대비)	예산액		5,000	6,260	10,000	
	결산액		5,000	6,260		
민간자본이전 (민간위탁사업비)	예산액			920,000		
	결산액			593,486		
자치단체등자본이전 (공기관등에대한자본적 위탁사업비)	예산액			3,000,000		
	결산액			3,000,000		
자산취득비 (자산및물품취득비)	예산액			390,000	200,000	
	결산액			153,220		

< 예산안 세부 내역 >

- (연구용역비 100,000천원) 변경된 사업내용을 반영을 위한 도시재생활성화계획 변경
- (민간이전 2,000,000천원) 현장지원센터 운영 및 거점시설 운영조직 육성 등 분야별 역량강화교육 지원을 위한 사업비
- (시설비 및 시설부대비 960,000천원) 3개 대학 통합창업관 건설
- (자산취득비 200,000천원 요구) 신규 거점시설 내 필요자산(가구 및 집기 등) 구입 지원 사업비

#### (나) 검토

- 2018~2022년까지 5개년 동안 추진진하는 국비보조 50% 매칭의 계속 사업임.
- 조치원역 일원 도시재생 뉴딜사업의 성공적인 추진을 위해 예산 반영 등 적극적인 조치가 필요함.
- 다만 조치원역 일원 도시재생 뉴딜사업들의 집행률이 낮은바 이월 예산을 우선 집행하고 본예산 집행이 지연될 것으로 예상되는 경우는 예산조정 검토 필요

**< 위 치 도 >**



### 3. 조치원역 상리 도시재생 뉴딜 [예산서 155쪽, 설명서 255쪽]

## [가] 요구 내용

- 조치원읍 상리가 '18년 도시재생뉴딜사업(중앙평가사업, 공기업체 안형)에 선정되어 마중물 사업을 위한 토지매입비, 건축공사비, 현장지원센터 운영비 등 반영 필요

### ○ 편성요구액

(단위:천원)

편 성 목 (통계목)		2017년	2018년	2019년	2020년 예산액	2021년 이 후
합계				3,479,000	5,820,000	10,701,000
연구개발비 (연구용역비)	예산액			79,000	350,000	
	결산액			-		
시설비및부대비 (시설비)	예산액			3,395,000	5,415,000	10,701,000
	결산액			-		
시설비및부대비 (감리비)	예산액			-	46,000	
	결산액			-		
시설비및부대비 (시설부대비)	예산액			5,000	9,000	
	결산액			-		

### < 예산안 세부 내역 >

- (토지매입비 등) 2,320,000천원
  - 친환경 에너지자립마을 조성사업 부지(19필지/1,945㎡) 매입비 1,734,000천원
  - 건축물(17동, 1,465㎡) 감정가 : 587,000천원
- (시설비 및 부대비) : 3,150,000천원
- (연구 용역비) 350,000천원
  - 활성화계획변경 100,000천원
  - 현장지원센터운영 및 주민역량강화 250,000천원

## [나] 검토

- 2019~2022년까지 4개년 동안 추진진하는 국비보조 50% 매칭의 계속 사업임.
- 조치원역 상리 도시재생뉴딜사업은 계속비 사업이며 친환경 자립 마을 조성, 청자장 복합문화공간 조성 등을 추진 할 예정임.
- 지역 여건에 맞는 특징을 찾아 도시재생을 추진하고 있으며 다른 도시재생 사업들과 마찬가지로 현장지원센터 운영과 주민역량강화도 포함되어 있어 원활한 재생사업 추진을 위해 투자가 필요한 상황
- 다만, 도시재생 사업을 지속하게 하려면 만든 후에 유지비가 문제임. 공공의 지원이 중단됐을 때 주민들이 어떻게 지속적으로 수익을 낼 것인가를 고민 할 필요

#### 4. 전의면 읍내리 도시재생 뉴딜 [예산서 156쪽, 설명서 259쪽]

##### [가] 요구 내용

- 전의면 읍내리가 '18년 도시재생뉴딜사업(중앙평가사업, 공기업체 안형)에 선정되어 마중물 사업을 위한 토지매입비, 건축공사비, 현장지원센터 운영비 등 반영 필요

##### ○ 편성요구액

(단위:천원)

편 성 목 (통계목)	2017년	2018년	2019년	2020년 예산액	2021년 이 후
합계			2,079,000	6,790,000	11,110,000
시설비및부대비 (시설비)	예산액		1,995,000	6,383,000	
	결산액		-		
시설비및부대비 (감리비)	예산액			51,000	
	결산액				
시설비및부대비 (시설부대비)	예산액		5,000	6,000	
	결산액		1,000		
연구개발비 (연구용역비)	예산액		79,000	350,000	
	결산액		-		

##### < 예산안 세부 내역 >

- 핵심거점(조경수 플랫폼, 이야기센터 및 마을어울림카페, 노후건축물 친환경 리모델링) 기반 조성 및 구축
  - (토지매입비 등) 3,600,000천원(참고1)
    - 조경수 플랫폼 부지(4,657㎡) 매입비 1,728,465천원
    - 노후건축물 친환경 리모델링사업(824㎡) 부지 매입비 580,868천원
    - 공공임대주택 부지(2,069㎡) 매입비 1,241,400천원
  - (시설비 및 부대비) 이야기센터·마을어울림카페 조성 및 친환경 노후건축물 리모델링사업비
- 상권·문화 활성화를 위한 현장지원센터 운영 및 활성화계획 변경
  - 현장지원센터 운영 및 핵심시설 운영인력 양성을 위한 SW사업 : 250,000천원 요구

## [나] 검토

- 2019~2022년까지 4개년 동안 추진진하는 국비보조 50% 매칭의 계속 사업임.
- 전의면 읍내리 도시재생뉴딜사업은 계속비 사업이며 조경수 플랫폼, 이야기센터 및 마을어울림 카페, 노후 건축물 친환경 리모델링 등을 추진 할 예정임.
- 지역 여건에 맞는 특징을 찾아 도시재생을 추진하고 있으며 다른 도시재생 사업들과 마찬가지로 현장지원센터 운영과 주민역량강화도 포함되어 있어 원활한 재생사업 추진을 위해 투자가 필요한 상황
- 다만, 도시재생 사업을 지속하게 하려면 만든 후에 유지비가 문제임. 공공의 지원이 중단됐을 때 주민들이 어떻게 지속적으로 수익을 낼 것인가를 고민 할 필요

## 5. 농촌중심지 활성화 [예산서 151쪽, 설명서 234쪽]

### [가] 요구 내용

○ 4개소(북세종,장군,전의,소정) 사업대상지로 국비보조 농촌중심지 활성화 사업 추진을 위해 시비 매칭 예산을 요구한 상황

○ 편성요구액(북세종 농촌중심지활성화사업)

(단위:천원)

편 성 목 (통계목)		2017년	2018년	2019년	2020년 예산액	2021년 이 후
합 계	예산액	-	-	475,000	280,000	14,765,000
	결산액	-	-	-		
일반운영비 (사무관리비)	예산액	-	-	10,000	5,000	15,000
	결산액	-	-	2,000		
연구개발비 (연구용역비)	예산액	-	-	435,000	230,000	7,180,000
	결산액	-	-	149,640		
일반보전금 (기타보상금)	예산액	-	-	30,000	45,000	150,000
	결산액	-	-	-		

### < 예산안 세부 내역 >

○ 지역역량강화 및 농업, 복지, 문화 시설 사업비

(단위:천원)

구 분	예 산 액	비 고
합 계	280,000	
사무관리비	5,000	○ 기타 사무 운영비
연구용역비	230,000	○ 농업, 복지, 문화 등 지역 역량강화사업 추진
기타보상금	45,000	○ PM단 자문수당(6명)



○ 편성요구액(장군면 농촌중심지활성화사업)

(단위:천원)

편 성 목 ( 통계목 )		2017년	2018년	2019년	2020년 예산액	2021년 이 후
합 계	예산액	610,000	143,000	1,203,000	295,000	3,749,000
	결산액	72,000	135,527	650,815		
일반운영비 (사무관리비)	예산액	-	2,000	-	2,940	-
	결산액	-	1,727	-		
여비 (국내여비)	예산액	-	-	1,000	3,000	3,000
	결산액	-	-	1,000		
연구개발비 (연구용역비)	예산액	300,000	138,200	291,380	289,060	
	결산액	72,000	131,200	137,480		
일반보전금 (기타보상금)	예산액		1,800	10,800	-	
	결산액		1,600	300		
자산취득비 (자산및물품취득비)	예산액		-	4,350	-	70,000
	결산액		-	3,976		
시설비및부대비 (시설비)	예산액	310,000	-	893,470	-	3,674,000
	결산액	-	-	508,059		
시설비및부대비 (시설부대비)	예산액	-	1,000	2,000	-	2,000
	결산액	-	1,000	1,000		

〈 예산안 세부 내역 〉

구 분	예 산 액	비 고
합 계	295,000	
사무관리비	2,940	○ 건축설계제안공모 심사위원수당 등 = 2,940,000원
국내여비	3,000	○ 출장 여비 = 3,000,000원
연구용역비	289,060	○ 주민리더 양성, 주민대학 운영, 홍보 마케팅 등 지역역량강화사업 = 289,060,000원

○ 편성요구액(전의면 농촌중심지활성화사업)

(단위:천원)

편 성 목 ( 통계목 )		2017년	2018년	2019년	2020년 예산액	2021년 이 후
합 계	예산액	-	3,135,000	986,000	1,363,000	1,670,000
	결산액	418,268-	2,160,691	148,120		
일반운영비 (사무관리비)	예산액	-	2,000	-	-	-
	결산액	-	2,000	-		
여비 (국내여비)	예산액	-	-	3,000	3,000	3,000
	결산액	-	-	2,002		
연구개발비 (연구용역비)	예산액	-	300,000	293,000	306,400	200,000
	결산액	187,268	131,200	133,826		
일반보전금 (기타보상금)	예산액	-	12,000	27,000	15,000	15,000
	결산액	-	11,611	17,844		
자산취득비 (자산및물품취득비)	예산액	-	-	30,000	-	70,000
	결산액	-	-	-		
시설비및부대비 (시설비)	예산액	-	2,820,000	629,000	1,038,600	1,379,000
	결산액	231,000	2,014,880	170,751		
시설비및부대비 (시설부대비)	예산액	-	1,000	4,000		3,000
	결산액	-	1,000	-		

< 예산안 세부 내역 >

구 분	예 산 액	비 고
합 계	1,363,000	
국내여비	3,000	○ 출장 여비 = 3,000,000원
연구용역비	306,400	○ 주민리더 양성, 주민대학 운영, 홍보 마케팅 등 지역역량강화사업 = 306,400,000원
기타보상금	15,000	○ 전문가 자문 및 PM단 운영 = 15,000,000원
시설비	1,038,600	○ 청소년문화센터 건립 및 가로경관 개선 = 1,038,600,000원

○ 편성요구액(소정면 기초생활거점육성사업)

(단위:천원)

편 성 목 ( 통계목 )		2017년	2018년	2019년	2020년 예산액	2021년 이 후
합 계	예산액	-	-	-	247,000	3,753,000
	결산액	-	-	-		
일반운영비 (사무관리비)	예산액		-	-	3,000	3,000
	결산액	-	-	-		
여비 (국내여비)	예산액	-	-	-	2,000	8,000
	결산액	-	-	-		
연구개발비 (연구용역비)	예산액	-	-	9,000	240,000	600,000
	결산액	-	-	8,550		
일반보전금 (기타보상금)	예산액	-	-	-	2,000	6,000
	결산액	-	-	-		
자산취득비 (자산및물품취득비)	예산액	-	-	-	-	70,000
	결산액	-	-	-		
시설비및부대비 (시설비)	예산액	-	-	-	-	3,060,000
	결산액	-	-	-		
시설비및부대비 (시설부대비)	예산액	-	-	-	-	6,000
	결산액	-	-	-		

< 예산안 세부 내역 >

구 분	예 산 액	비 고
합 계	247,000	
사무관리비	3,000	○ 제안서평가위원 수당 등 = 3,000,000원
국내여비	2,000	○ 출장 여비 = 2,000,000원
연구용역비	240,000	○ 기본계획수립 및 1차년도 주민역량강화사업 = 240,000,000원
기타보상금	2,000	○ 전문가 자문 및 총괄계획가 운영 = 2,000,000원

## [나] 검토

- (북세종 농촌중심지활성화 사업) 조치원읍을 중심으로 경제·문화·복지·공동체 중심지로 도농 교류의 거점으로 개발하고 배후지역(연서, 전동, 연동)에 서비스 공급하는 사업임.
- (장군면 농촌중심지활성화 사업) 기본계획 수립 및 ‘한다리 농업인 복지회관’ 신축부지 매입을 완료함. 향후 기본계획 수립에 따른 시행계획 수립을 완료하고 ‘20년까지 건축설계 제안 공모를 통해 한다리 농업인복지회관 건립을 추진해 나갈 계획임.
- (전의면 농촌중심지활성화 사업) 주요사업인 청소년문화센터, 홍보관 신축사업을 위한 토지매입과 건축설계를 완료함. 전의홍보관은 ‘19년 9월 준공하였고 청소년문화센터는 ’ 21년 상반기 준공을 목표로 추진하고 있음.
- (소정면 기초생활거점육성 사업) 시에서 가장 북부권역에 위치해 개발에 대한 상대적 소외감과 박탈감을 느끼고 있어 지역 고유자산을 활용한 경쟁력 있는 기초생활거점으로 개발 할 예정임.
- 시 농촌중심지 활성화 사업은 4개 사업대상지로 추진 중인데 농촌중심지 활성화 사업이 종국에는 낙후된 지역을 살리고 더 나은 삶을 영위할 수 있도록 각종 사업이 주민 삶의 질 향상에 필요한지에 대한 고민 등이 있어야 함.

## 6. 취약지역 생활여건 개조 [예산서 153쪽, 설명서 246쪽]

### [가] 요구 내용

○ 안전·위생 등 긴급한 생활 인프라 확충, 주거환경 개선 등 취약지역 주민의 기본적인 생활수준 보장을 위한 사업 추진 필요

○ 편성요구액

(단위:천원)

편 성 목 (통계목)		2017년	2018년	2019년	2020년 예산액	2021년 이 후
합 계	예산액	-	-	740,000	302,000	2,660,000
	결산액	-	-	-		
일반운영비 (사무관리비)	예산액	-	-	-	1,000	5,000
	결산액	-	-	-		
여비 (국내여비)	예산액	-	-	1,000	1,000	5,000
	결산액	-	-	-		
연구개발비 (연구용역비)	예산액	-	-	490,000	-	-
	결산액	-	-	-		
일반보전금 (기타보상금)	예산액	-	-	24,000	10,000	10,000
	결산액	-	-	-		
시설비및부대비 (시설비)	예산액	-	-	225,000	-	2,230,000
	결산액	-	-	-		
시설비및부대비 (시설부대비)	예산액	-	-	-	-	10,000
	결산액	-	-	-		
민간자본이전 (민간자본사업 보조(자체재원))	예산액	-	-	-	290,000	400,000
	결산액	-	-	-		

### < 예산안 세부 내역 >

- 연서면 봉암2리, 월하3리 취약한 생활여건 개조를 위한 사업비 302,000천원 요구
  - 현재 기본계획 수립 및 주민역량강화 진행 중으로 '20.2월까지 기본계획 수립을 완료하고 이후 주요 시설사업(인프라 확충, 주택정비 등)을 추진할 계획임
  - 총사업비 : 3,702,000천원(균특 74%, 시비 26%)
- ※ 당초 본 사업은 '21년까지 완료할 예정이었으나 시 재정상황에 따라 사업기간 연장 예상

## [나] 검토

- 대통령 직속 국가균형발전위원회에서 『2019년 취약지역 생활여건 개조사업』 대상지역으로 연서면 봉암2리 및 월하3리가 선정('19.3.29.)됨.
- '20년도 부터 노후주택 집수리, 안전 취약시설 정비, 휴먼케어 사업 등을 본격적으로 추진할 계획
- 사회적 약자가 밀집된 지역의 생활인프라가 확충되고, 노후화된 건축물, 재해위험 등 안전문제 해소 등으로 상대적 낙후지역에 활력을 불어넣을 수 있는 사업으로서 지속 추진 필요

### < 참고 자료 >

#### □ 사업개요

- (대 상) 연서면 봉암2리, 월하3리
- (사업기간) '19 ~ '21년
- (사 업 비) 3,702백만원(국 2,736, 시 966)

구분	계	국비	시비
계	3,702	2,736	966
봉암 2리	1,952	1,430	522
월하 3리	1,750	1,306	444

#### ○ (사업내용)

구분	비고(자부담 비율)
주택정비	<ul style="list-style-type: none"> <li>· 빈집정비 5백만원(-)</li> <li>· 지붕개량 9백만원(기초생활수급자 0, 20년 이상 30%, 20년 미만 50%)</li> <li>· 집수리 8백만원(기초생활수급자 0, 일반가구 50%)</li> </ul>
안전확보	· 재해예방, 노후위험시설 보수, CCTV설치 등
생활위생인프라	· 마을가꾸기, 협동조합, 사회적 기업 등 육성
역량강화	· 공동체 활성화, 주민 참여 지원, 갈등 조정, 교육 등

## 7. 청년 문화활동가 지원 [예산서 158쪽, 설명서 269쪽]

### [가] 요구 내용

- 2019년 행정안전부 공모사업으로 확정('19.8.6.)된 계속사업(2년)으로, 청년은 일자리가 필요하고, 문화기획사업장은 인력 부족 문제를 해결하여 청년일자리 창출 및 문화기업 활성화 기반 구축

- 편성요구액

(단위:천원)

편 성 목 ( 통계목 )		2017년	2018년	2019년	2020년 예산액	2021년 이 후
민간이전 (민간경상 사업보조)	예산액	-	-	106,800	304,125	304,125
	결산액	-	-	-		

### < 예산안 세부 내역 >

- 청년 12명의 문화기획자 일자리창출을 위한 총사업비 324,000천원 중 자부담을 제외한 304,125천원 요구
  - . 인건비 230,400천원(2,000천원×12명×12개월×80%)(국비:시비:자부담 매칭 5:3:2)
  - . 기타지원금(교육비 등) 36,000천원(3,000천원×12명)(국비:시비 매칭 5:5)
  - . 지자체 자율지원금 37,725천원(홍보비, 일반운영비 등)(시비 100%)

### [나] 검토

- 문화기반 청년활동가 지원은 행정안전부 미취업 청년 일자리 지원 사업으로 미취업 청년의 일자리 지원과 문화기획 사업장의 부족한 인력을 지원하여 지역의 문화 활성화를 도모하기 위해 추진
- 세부 지원내용은 미취업 청년의 인건비(200만원/월), 교육비, 현장 활동비, 멘토 지정 운영 등을 지원하고, 사업장은 인건비의 20%를 자부담하여 인력 운영의 책임 강화
- 청년이 지역사회에 참여하고 마을에서 함께 배우며 살아가는 기회의 장이 될것으로 기대되며 지역 문화기반 창출의 주요동력으로 적극 활용 할 필요

## 문화기반 청년활동가 지원사업

### □ 사업개요

- (대 상) 만39세 이하의 세종시 거주 미취업 청년
- (사 업 비) 849,450천 원(국비 378,000, 시비 337,050, 기업부담 134,400)

구 분	총사업비	기투자	‘20	‘21	비고
계	849,450	126,000	361,725	361,725	-
국 비	378,000	54,000	162,000	162,000	-
시 비	337,050	52,800	142,125	142,125	-
기타(자부담)	134,400	19,200	57,600	57,600	-

- (사업기간) ‘19.10 ~ ‘21.9년(2년간)
- (사업내용) 인건비(200만원/월), 운영비, 홍보비, 교육, 멘토 운영비 등 지원

\* 사업장은 인건비의 20% 자부담

### □ 추진현황

- 행정안전부 지역주도형 청년일자리사업 사업계획 승인 (‘19.8월)
- 지방보조금 심의위원회 보조사업자 선정 (‘19.10, (사)이음)
- 문화기반 청년활동가 및 참여 사업장 모집 공고(‘19.11)

### □ 향후계획

- 참여 사업장 설명회 및 매칭식 (‘19.11월)
- 문화기반 청년활동가 근로 개시 (‘19.11.~‘21.10월)



## 8. 복합형 모듈러주택 조성 [예산서 156쪽, 설명서 265쪽]

### [가] 요구 내용

- 복합형 모듈러 주택 25호 건설에 필요한 예산 요구 등
- 편성요구액

(단위:천원)

편 성 목 ( 통계목 )		2017년	2018년	2019년	2020년 예산액	2021년 이 후
합계					3,178,000	-
시설비및부대비 (시설비)	예산액				3,136,000	-
	결산액					
시설비및부대비 (감리비)	예산액				33,000	
	결산액					
시설비및부대비 (시설부대비)	예산액				9,000	
	결산액					

### 〈 예산안 세부 내역 〉

- (복합형 모듈러주택 조성) : 3,136,000천원
- (감리비) : 33,000천원
- (시설부대비) : 9,000천원

### [나] 검토

- 상리 50-1번지에 모듈러주택을 조성계획이었으나 도시계획상(터미널 주차장)으로 결정되어 모듈러주택을 조성할 수 없어, 청자장 복합문화공간 잔여지에 복권기금을 활용하여 모듈러주택을 조성예정이었으나, 부지협소로 복합모듈러주택조성사업 추진 불가
- 복권기금은 반납이 불가하고, 타용도(차상위계층을 포함한 임대주택 보급 외) 사용이 불가하여 성격이 같은 친환경 에너지자립마을 임대주택조성사업에 편성하고, 향후 활성화계획 변경시 반영하고자 함.
- 시 자체예산이 아닌 기재부 복권기금을 받아서 추진하는 사항으로 복권기금 사용성격에 맞는 주거취약계층 주거환경 개선사업에 추진하는 것이 타당하다 판단되므로 임대주택 조성사업 추진은 적정함.

### ③ 행정도시지원과

- 행정도시지원과 소관 2020년도 세출예산은 14억 2,711만 8천원으로 전년도예산액 50억 1,892만원 대비 35억 9,180만 2천원(△71.57%) 감액 편성하였음

(단위 : 천원,%)

구 분	예산액	전년도예산액	비교증감	증감률
행 정 도 시 지 원 과	1,427,118	5,018,920	△3,591,802	△71.57

## 1. 비행장 통합이전 [예산서 570쪽, 설명서 262쪽]

### [가] 요구 내용

- 조치원·연기비행장 통합 이전사업을 위한 설계와 사업시행 비용에 필요한 예산 요구

- 편성요구액

(단위:천원)

편 성 목 ( 통계목 )		2017년	2018년	2019년	2020년 예산액	2021년 이 후
계	예산액	-	2,368,000	4,000,000	18,500,000	104,700,000
	결산액	-	56,000	4,122,567 (이월 1,611,617)		
시설비및부대비 (시설비)	예산액	-	1,836,000	3,997,000	351,570	
	결산액	-	56,000	3,807,967 (이월 1,609,617)		
시설비및부대비 (감리비)	예산액	-	530,000		482,000	
	결산액	-		311,600		
시설비및부대비 (시설부대비)	예산액	-	2,000	3,000	6,120	
	결산액	-		3,000 (이월 2,000)		
자치단체등 자본이전 (공기관등에 대한 자본적 위탁사업비)	예산액	-			17,660,310	
	결산액	-				

## 〈 예산안 세부 내역 〉

- (시설비) 351,570천원
- (감리비) 482,000천원
- (시설부대비) 6,120천원(현장감독 여비, 체제비, 공사시공에 필요한 물품구입, 수수료, 임차료)
- (공기관등에 대한 자본적 위탁사업비) 17,660,310천원

## [나] 검토

- 조치원·연기비행장 통합 이전사업을 위한 설계와 사업시행 비용으로 국방부합의각서( '18.7.31)에 근거하여 예산 편성 필요
- 조치원·연기비행장 통합 이전 및 양여부지 개발사업은 국방부·우리시·LH가 함께 추진하는 사업으로,
  - LH가 재원을 조달하여 연기비행장 주변지역 행복도시 연계 개발 및 조치원·연기비행장 통합 이전부지 개발 사업을 추진
  - 우리시는 국방부로부터 토지·물건을 양여받고 개발된 군사시설을 기부, 개발이후 토지와 현금으로 LH에게 대물 변제
- 연기비행장 주변 주민들이 오랜 세월동안 대량소음 피해와 고도제한으로 주민재산권 제약 등을 견뎌오는 등의 피해들을 감안할 때 사업이 원활하고 신속하게 추진되어야 함.

## 2. 지방자치회관 운영 [예산서 159쪽, 설명서 287쪽]

### [가] 요구 내용

- 지방자치회관의 위탁운영비 요구
- 편성요구액

(단위:천원)

편 성 목 ( 통계목 )		2017년	2018년	2019년	2020년 예산액	2021년 이 후
공사·공단전출금 (경상전출금)	예산액			403,000	580,000	609,000
	결산액			403,000		

### 〈 예산안 세부 내역 〉

- 지방자치회관 운영 및 관리비 등 580,000천원 요구
  - (시설관리용역) 시설관리 3인 x 3,326,400원 x 12개월 = 119,750천원
  - (청소 및 경비용역) 6인(미화 3, 경비 3) x 3,163,420원 x 12개월 = 227,766천원
  - (일반운영비) 사무관리비, 공공운영비 등 = 187,441천원
  - (각종관리비) 승강기유지관리, 소방안전관리 등 시설관리비 = 45,043천원

### [나] 검토

- 16개 시·도 세종사무소(1,998㎡)와 시도지사협의회, 편의시설 등 입주 기관에 양질의 서비스 제공을 위한 위탁관리 운영비를 요청하는 사항임.
- 시설관리 인건비는 347,516천원으로 일반직 3명 119,750천원과 청소 (3명)·경비용역(3명) 용역에 227,766천원이며, 일반운영비 및 시설유지 관리비는 232,484천원으로 전체 580,000천원의 운영비를 신청함.
- 지방자치회관 임대료 및 관리비의 '20년 세입 추계는 590,670천원으로 연간 운영비 580,000천원과 비슷한 규모임. 효율적 운영을 도모하여 유지관리 절감 등을 위해 노력 등 할 필요

## 지방자치회관 운영비 산출

- ☐ 입주기관에게 징수하는 임대료(월 20,345원/㎡) 293,475천원과 관리비(월3,800원/㎡) 297,195천원으로 총 590,670천원을 세입 계상 함
- ☐ 지방자치회관 위탁 운영에 따른 인건비 및 시설유지 관리비로
- 시설관리 인건비는 347,516천원으로 일반직 3명 119,750천원과 청소(3명), 경비구역(3명) 및 시설관리 용역에 227,766천원이며, 일반운영비 및 시설유지 관리비는 232,484천원으로 전체 580,000천원의 운영비를 신청함
- ☐ 지방자치회관 운영(세입·세출)

(단위:천원)

예산과목		금액	산출 내역	비 고
세입예산(계)		590,670		
	임대료	293,475	입주기관 임대료	
	사용료	297,195	입주기관 관리비	
세출예산(계)		580,000		
	인건비	119,750		
	인건비	108,001	일반직 3명(6급 1, 7급 2)	행정 1명 시설 2명
	퇴직급여	11,749	일반직 3명	
	물건비	459,750		
	사무관리비	28,170	기본사무용품 및 소모성 물품 등	
	공공운영비	121,634	공공요금 및 제세 등	
	여비	4,020	관내 및 관외 출장여비	
	복리후생비	42,882	일반직 3명	
	교육훈련비	1,700	법정의무교육(소방, 전기, 가스 등)	
	수선유지교체비	17,836	시설물 유지관리비	
	관서업무비	1,200	부서운영업무비	
	평가급	14,542	경영평가 인센티브	
	위탁관리비	227,766	청소(3명), 경비(3명), 시설관리 용역	
	경상이전(계)	500		
	배상금	500	배상책임 자기부담금	

## 입주기관 임대료 추계현황

(단위:㎡, 원)

구 분	전용면적(㎡)	부과면적(㎡)*	부과면적 사용료	
			월간	연간
서울	69.69	3.69	75,070	900,840
경북	136.12	70.12	1,426,590	17,119,080
강원	217.32	151.32	3,078,610	36,943,320
울산	71.63	5.63	114,540	1,374,480
충북	134.62	68.62	1,396,070	16,752,840
전남	140.67	74.67	1,519,160	18,229,920
전북	113.47	47.47	965,780	11,589,360
대구	130.02	64.02	1,302,490	15,629,880
경기	113.35	47.35	963,340	11,560,080
인천	132.24	66.24	1,347,650	16,171,800
광주	71.29	5.29	107,630	1,291,560
창원시	34.85	34.85	709,020	8,508,240
복권기금	34.85	34.85	709,020	8,508,240
대전	71.59	5.59	113,730	1,364,760
충남	121.8	55.8	1,135,250	13,623,000
부산	143.37	77.37	1,574,090	18,889,080
제주	131.86	65.86	1,339,920	16,079,040
경남	135.13	69.13	1,406,450	16,877,400
공실 입주			5,171,840	62,062,080
합 계	2,003.87	947.87	24,456,250	293,475,000

※ 부과면적 : 기관별 66㎡(20평)을 임대료 산정면적에서 제외(임차보증금 50억 납부조건)

## 입주기관 관리비 추계현황

(단위 : 원)

구 분	전용면적 (㎡)	지하 등 공용면적 (㎡)	총 연면적 (㎡)	관리비	
				월 관리비	연간 관리비
서울	69.69	72.12	141.81	538,890	6,466,680
경북	136.12	140.88	277.00	1,052,580	12,630,960
강원	217.32	224.91	442.23	1,680,480	20,165,760
울산	71.63	74.13	145.76	553,890	6,646,680
충북	134.62	139.32	273.94	1,040,980	12,491,760
전남	140.67	145.58	286.25	1,087,760	13,053,120
전북	113.47	117.43	230.90	877,430	10,529,160
대구	130.02	134.56	264.58	1,005,410	12,064,920
경기	113.35	117.31	230.66	876,500	10,518,000
인천	132.24	136.86	269.10	1,022,580	12,270,960
광주	71.29	73.78	145.07	551,260	6,615,120
창원시	34.845	36.06	71.91	269,440	3,233,280
복권기금	34.845	36.06	71.91	269,440	3,233,280
충청권 상생협력단	69.69	72.12	141.81	538,890	6,466,680
대전	71.59	74.09	145.68	553,580	6,642,960
충남	121.80	126.06	247.86	941,850	11,302,200
부산	143.37	148.38	291.75	1,108,640	13,303,680
제주	131.86	136.47	268.33	1,019,640	12,235,680
시도지사 협의회	131.34	135.93	267.27	1,015,620	12,187,440
경남	135.13	139.85	274.98	1,044,920	12,539,040
공실 전기료 등				7,716,470	92,597,640
계				24,766,250	297,195,000

※ 관리비 1㎡당 : 3,800원, 전기료 등(전력비, 도시가스비, 상하수도요금) 월 부과기준으로 추계

### 3. 기타회계 전출금

[예산서 161~162쪽, 설명서 293쪽]

#### [가] 요구 내용

- 조치원·연기비행장 통합이전 사업을 위한 지방채의 이자 상환금, 전문가 자문비용 등을 「조치원·연기비행장 통합이전사업 및 양여부지 개발사업 특별회계」로 전출 예산 요구

- 편성요구액

(단위:천원)

편 성 목 ( 통계목 )		2017년	2018년	2019년	2020년 예산액	2021년 이 후
기타회계전출금 (기타회계전출금)	예산액	-			339,000	3,476,986
	결산액	-				

#### < 예산안 세부 내역 >

- (예수금 이자상환 비용의 특별회계 전출) 330,000천원
  - '20년 18,500,000,000원(융자금) x 2%(이자율) x 325/365일(적용일수) = 330,000,000원
  - ※ (차입선) 기획재정부 공공자금관리기금, 5년거치 10년 상환, 변동금리
- (실무자문단 회의운영비 등의 특별회계 전출) 9,000천원
  - 실무자문단 회의운영비 : 100,000원×9회=900,000원
  - 자문위원 참석수당 : 100,000원×9명×9회=8,100,000원
  - ※ (수당 근거) 2018년도 세입세출예산 편성계획 기준(2시간 초과 100천원)

#### [나] 검토

- 조치원·연기비행장 통합 이전사업 파급력과 시급성 등을 감안해 지방채를 발행하여 추진하고 그 이자를 상환하기 위한 비용으로,
- 예산안 세부 내역 산정 시 이자율을 2%(변동금리)로 계상 하였는데 공공자금관리기금 '19년 이율(1.857%, 4/4분기 1.466%) 비교하여 적정 수준인지 검토 필요



#### 4 스마트도시과

- 스마트도시과 소관 2020년도 세출예산은 34억 326만 9천원으로 전년도예산액 57억 8,277만 8천원 대비 23억 7,950만 9천원(△47.41%) 감액 편성하였음

(단위 : 천원,%)

구 분	예산액	전년도예산액	비교증감	증감률
스 마 트 도 시 과	3,403,269	5,782,778	△2,379,509	△47.41

### 1. 스마트시티 국제포럼 등 [예산서 163쪽, 설명서 302쪽]

#### [가] 요구 내용

- 국가시범도시 대국민 공감대 형성 및 국·내외 스마트시티 관련 정보 교류의 장 마련과 스마트도시 육성사업 지원 등에 필요한 비용

- 편성요구액

(단위:천원)

편 성 목 (통계목)		2017년	2018년	2019년	2020년 예산액	2021년 이 후
출연금 (출연금)	예산액	-	-	71,000	504,000	216,320
	결산액	-	-	-		

#### < 예산안 세부 내역 >

- 제1회「세종 스마트시티 국제포럼」개최와 스마트도시 육성사업의 효율적 추진을 위해 504,000천원 요구
- 사업내용 : 국제포럼 개최, 스마트도시계획 수립 지원, 스마트도시기술의 연구개발 및 이전·보급, 산·학·연 등과의 공동연구개발, 스마트도시기술 경쟁력 강화 등
- 산출기초 : 국제포럼 기획·행사 대행비 429,000천원, 스마트도시서비스 지원기관 인건비 67,000천원(TP 선임 5호봉 기준/11개월), 연구과제추진비 8,000천원

## [나] 검토

- 스마트도시 육성사업 추진과 스마트시티 국제포럼 개최를 위해 재단법인 세종테크노파크에 출연하기 위한 예산요구임.
- ‘세종산업기술단지 사업시행자 설립 및 운영에 관한 조례’ 제5조 및 제9조에 따라 지역 기술혁신을 위해 세종테크노파크에 스마트도시 육성사업 등 추진 위탁 가능함.

**제5조(사업)** ① 사업시행자는 지역 기술혁신을 촉진하고 산업기술단지가 지역혁신 거점의 기능을 수행하도록 하기 위하여 다음 각 호의 사업을 수행한다.

8. 국가 또는 시의 위탁 또는 용역사업

**제9조(운영지원)** 시장은 산업기술단지법 제4조의2제4항에 따라 사업시행자의 사업 수행과 운영에 필요한 자금을 지원할 수 있다.

- 내년 예산은 출연금으로 추진하는 사항인 만큼 향후 사업목적에 알맞고 효과적인 사업이 시행될 수 있도록 출연기관 관리 등에 주의할 필요

(단위:천원)

사업명	비목	계	‘19년 2회추경	‘19년 3회추경	‘20년 본예산
계		575,000	-	71,000	504,000
국제포럼	일반운영비	-	71,000	(△71,000 감액)	-
	출연금	500,000	-	71,000	429,000
육성사업	출연금	75,000	-	-	75,000

## 5 경관디자인과

- 경관디자인과 소관 2020년도 세출예산은 8억 5,074만 7천원으로 전년도예산액 13억 5,206만원 대비 5억 131만 3천원(△37.08%) 감액 편성하였음

(단위 : 천원,%)

구 분	예산액	전년도예산액	비교증감	증감률
경 관 디 자 인 과	850,747	1,352,060	△ 501,313	△ 37.08

### 1. 마을경관만들기 준비단 [예산서 166쪽, 설명서 326쪽]

#### [가] 요구 내용

- 경관협정 홍보, 경관협정 교육 및 워크숍, 경관협정 시범사업 지원을 위한 예산 요구

- 편성요구액

(단위:천원)

편 성 목 (통계목)		2017년	2018년	2019년	2020년 예산액	2021년 이 후
계	예산액	-	-	-	47,000	51,700
	결산액	-	-	-		
일반운영비 (사무관리비)	예산액	-	-	-	30,000	33,000
	결산액	-	-	-		
일반보전금 (행사실비지원 금)	예산액	-	-	-	2,000	2,200
	결산액	-	-	-		
민간이전 (민간경상사업보 조)	예산액	-	-	-	15,000	16,500
	결산액	-	-	-		

## 〈 예산안 세부 내역 〉

- 경관협정 홍보 : 2,000천원
- 경관협정 교육 및 워크숍 추진 : 28,000천원
- 경관협정 워크숍 및 견학 참가 지원 : 2,000천원
- 경관협정 시범사업 지원 : 15,000천원

## [나] 검토

- 마을경관만들기 준비단은 민간주도의 경관협정모델을 발굴하기 위해 마을경관만들기, 즉 경관협정 이전 주민들에게 경관협정에 대해 홍보하고 주민을 모집하여 경관협정교육(아카데미)을 추진하고자 하는 사항
- 경관협정교육은 마을별(팀별) 10명 이내로 모집하여 세종도시재생지원센터 연계하여 경관협정 관련 분야 외부전문가 등을 활용하여 운영 예정
- 경관협정워크숍은 경관협정 교육 수료자를 대상으로 마을별 경관계획을 발표하고 도시재생지원센터, 건축도시공간연구소 경관센터 전문가의 특강, 마을경관계획 토론 등으로 진행할 계획
- 경관협정 시범사업 지원은 마을당 3백만원이내 지원하여 거리화단 조성, 벽면녹화, 손바닥공원 등을 조성하기 위한 재료비, 소모성 물품비, 강사료 등을 지원하여 주민의 자발적인 참여를 독려
- 경관법은 경관관리가 미흡한 기존제도를 보완하고 규제 위주의 소극적 경관보전에서 적극적 경관형성을 위한 지자체 활동을 지원·유도한다는 취지에서 제정되었음.
  - 따라서, 효율적인 경관보전을 유도하고 마을환경의 아름다움을 증가시켜 마을을 활성화시킴으로써 활력을 도모하기 위한 것으로 적극 장려 필요

# 20년 마을경관만들기 준비단 운영 계획

## I 추진 배경

- 조치원 철로변 숲길마을 경관협정 및 왕성길 경관협정 운영회 설립되었으나 경관협정인가가 실제 이루어지지 않았으며 경관사업 종료 후 운영에는 한계
- 쾌적한 환경 및 아름다운 경관형성을 위하여 주민의 자발적인 참여를 통해 주민 스스로가 자기 지역 경관을 보전·관리하도록 하고자 함
  - 주민역량강화를 통한 민간주도의 경관협정모델 발굴 노력 필요

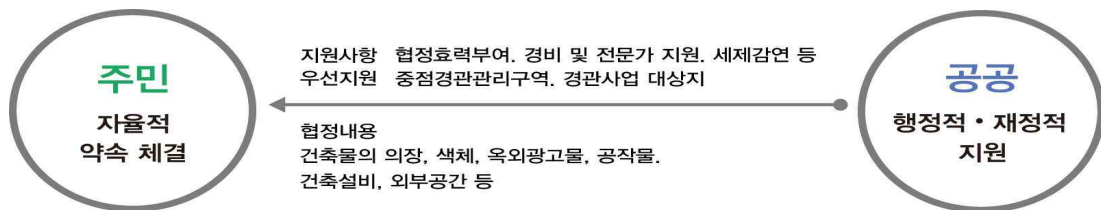

## II 법적 근거

- 경관법 제25조(경관협정에 관한 지원)
- 경관조례 제14조(경관사업에 대한 재정지원), 제22조(경관협정에 관한 재정지원)

## III 예산 필요성

- 경관협정체결 시범사업 추진을 위한 경관협정교육 및 선진사례답사, 경관협정운영 프로그램 마련 등 역량 강화 필요
  - 주민, 공무원 등 역량 강화를 통한 경관협정체결 시범사업 대상지 발굴 후 경관협정 체결 지원하고 단계적으로 경관사업 추진

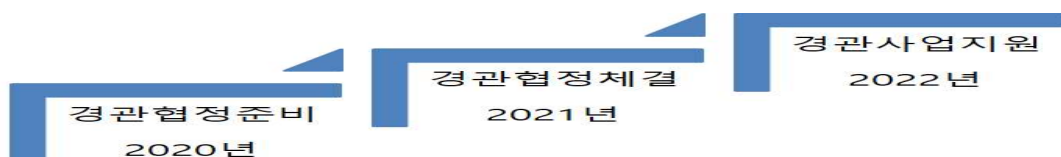

## 2. 침산리 간판개선 [예산서 167쪽, 설명서 333쪽]

### [가] 요구 내용

- 조치원읍 침산리 일대 노후간판 및 건물입면 개선을 위한 비용
- 편성요구액

(단위:천원)

편 성 목 ( 통계목 )		2017년	2018년	2019년	2020년 예산액	2021년 이 후
계	예산액	-	-	427,500	513,000	570,000
	결산액	-	-	5,750		
일반운영비 (사무관리비)	예산액	-	-	21,300	19,000	25,000
	결산액	-	-	5,750		
민간자본이전 (민간자본사업보조)	예산액	-	-	406,200	494,000	545,000
	결산액	-	-	-		

### 〈 예산안 세부 내역 〉

- 하나된 침산골, 행복마을 간판개선사업 주민참여프로그램 운영 등 19,000천원 요구
- 노후 간판개선 및 건물 입면개선 등 경관개선 사업 494,000천원 요구

### [나] 검토

- 2020년도 간판개선 공모사업으로 노후·불법 간판 개선 및 건물 입면 정비를 추진하는 사항임.
- 사업구간은 세종시 조치원읍 침산리 262번지(행복11길) 일원으로 노후 간판 및 건물 입면 개선, 주민참여 프로그램운영 등을 추진하는 등 거리 개선을 위해 필히 추진해야 할 사업임.

**< 간판 개선사업 개요 >**

○ 사업규모 : 건물 31동, 업소 53개소, 간판 79개(※ 업소 사정에 따라 변동 가능)

- 사업대상 업소현황 및 적정 간판 수 : 1업소 1간판 준수

(단위 : 개)

구 분	계	1간판 설치대상 업소	2간판 설치대상 업소(극각)
업소 수	53	27	26
적정 간판 수	79	27	52

- 현재 및 개선(사업완료) 후 광고물 현황

(단위 : 개)

구 분	계	벽 면	돌 출	지 주	기 타	비 고
사업 전(A)	394	85	29	13	267	창문(262), 옥상 등(5)
사업 후(B)	79	79	0	0	0	-
증 감(B-A)	△315	△6	△29	△13	△267	

## 다. 계 속 비

### □ 도시재생과 [예산서 362쪽]

세부사업	구분	사업개요	총사업비		2019년도			2020년 예산액 (당해연도)	2021년 예산액	2022년 이 후 예산액
					예산액	지출액	지출잔액			
전의면 읍내리 도시재생 뉴딜사업 (광역)	기존 (A)	- 사업유형 : 인반근린형 - 사업위치 : 전의면 읍내리	합계	20,000,000	2,079,000	-	2,079,000	7,337,500	10,583,500	-
			국비	10,000,000	2,000,000	-	2,000,000	2,718,750	5,281,250	-
			시비	10,000,000	79,000	-	79,000	4,618,750	5,302,250	-
	변경 (B)	192-1번지 일원 - 사업면적 : 152,000㎡ - 사업내용 : 조경수 풀베기 등 16개 세부사업	합계	20,000,000	2,079,000	1,937	2,077,063	6,790,000	4,945,000	6,186,000
			국비	10,000,000	2,000,000	-	2,000,000	3,090,000	2,572,500	2,337,500
			시비	10,000,000	79,000	1,937	77,063	3,700,000	2,372,500	3,848,500
	증 감 (B-A)	합계	-	-	1,937	△1,937	△547,500	△5,638,500	6,186,000	
		국비	-	-	-	-	371,250	△2,708,750	2,337,500	
		시비	-	-	1,937	△1,937	△918,750	△2,929,750	3,848,500	
조치원읍 상리 도시재생 뉴딜사업 (공기업 제한형)	기존 (A)	- 사업유형 : 인반근린형 - 사업위치 : 조치원읍 상리 96번지 일원	합계	20,000,000	3,421,000	-	3,421,000	5,115,000	11,464,000	-
			국비	10,000,000	2,000,000	-	2,000,000	2,307,500	5,692,500	-
			시비	10,000,000	1,421,000	-	1,421,000	2,807,500	5,771,500	-
	변경 (B)	- 사업면적 : 145,000㎡ - 사업내용 : 친환경에너지 지립마을조성 등 11개 세부사업	합계	20,000,000	3,421,000	9,244	3,411,756	5,820,000	4,945,000	5,814,000
			국비	10,000,000	2,000,000	-	2,000,000	3,120,000	2,572,500	2,307,500
			시비	10,000,000	1,421,000	9,244	1,411,756	2,700,000	2,372,500	3,506,500
	증 감 (B-A)	합계	-	-	9,244	△9,244	705,000	△6,519,000	5,814,000	
		국비	-	-	-	-	812,500	△3,120,000	2,307,500	
		시비	-	-	9,244	△9,244	△107,500	△3,399,000	3,506,500	

○ 도시성장본부 계속비사업은 도시재생과 소관 '전의면 읍내리 도시재생 뉴딜사업' 및 '조치원읍 상리 도시재생 뉴딜사업' 2건으로 '19년 예산액 대비 지출잔액이 많아 집행 관리 등에 주의 할 필요



## 2-2 특별회계

### 1 도시개발 [예산서 473쪽, 설명서 151쪽]

#### 가. 세입예산

- 도시개발 특별회계 2020년도 세입예산액은 61억 7,436만 5천원으로 전년도예산액 143억 9,083만 2천원 대비 82억 1,646만 7천원 감액되었음.

( 단위 : 천원 )

구분		예산액	전년도예산액	비교증감
도시개발특별회계		6,174,365	14,390,832	△8,216,467
200	세외수입	3,247,718	2,427,800	819,918
	210 경상적세외수입	3,247,718	2,427,800	819,918
	214 사업수입	3,197,718	2,377,800	819,918
	216 이자수입	50,000	50,000	0
700	보전수입등및내부거래	2,926,647	11,963,032	△9,036,385
	710 보전수입등	2,926,647	11,963,032	△9,036,385
	711 잉여금	2,926,647	11,963,032	△9,036,385

- 2020년 도시개발 세입 추계는 서북부 도시개발사업 토지매각수입 및 공공예금 이자수입 등을 예측하고 잉여금을 편성함. 잉여금이 감소되어 감액분을 반영함.

#### 나. 세출예산

- 도시개발 특별회계 2020년도 세출예산액은 61억 7,436만 5천원으로 전년도예산액 143억 9,083만 2천원 대비 82억 1,646만 7천원 감액되었음.

(단위 : 천원)

구 분	예 산 액	전년도예산액	비교증감
도시개발특별회계	6,174,365	14,390,832	△8,216,467

## 1) 세부사업 현황

(단위 : 천원)

세부사업	예산액	전년도예산액	비교증감
도시개발특별회계	6,174,365	14,390,832	△8,216,467
도시개발(서북부 도시개발사업)	222,000	5,899,000	△5,677,000
도시기반시설 조성(공공시설복합단지)	100,000	3,000,000	△2,900,000
도시개발예비비	5,852,365	5,491,832	360,533

## 2) 주요세부사업 검토의견

- 서북부 도시개발사업 사무관리비는 조성된 토지공급(분양)의 원활한 추진(업무, 복합, 도시지원시설, 상업용지)을 위한 공고료, 홍보비용, 평가수수료 등임.
- 공공운영비는 복합업무단지 준공시설물 유지관리비(공공요금, 시설물유지보수비)이고
- 용지공급수요분석 및 도시관리계획변경 용역비는 미분양 토지에 대한 수요조사·분석과 토지용도 및 규모 등에 대한 전반적 검토 후 도시관리계획 변경 등 분양성 향상을 위한 전문기관용역 추진 비용임.

## 2 기반시설 [예산서 483쪽, 설명서 163쪽]

### 가. 세입예산

- 기반시설 특별회계 2020년도 세입예산액은 5억 7,771만원으로 전년도예산액 5억 6,000만원 대비 1,710만원 증액되었음.

(단위 : 천원)

구분		예산액	전년도예산액	비교증감
기반시설특별회계		577,710	560,000	17,710
200	세외수입	8,000	10,000	△2,000
	210 경상적세외수입	8,000	10,000	△2,000
	216 이자수입	8,000	10,000	△2,000
700	보전수입등및내부거래	569,710	550,000	19,710
	710 보전수입등	569,710	550,000	19,710
	711 잉여금	569,710	550,000	19,710

- 2020년 기반시설 세입 추계는 공공예금 이자수입 등을 예측하고 잉여금을 편성함. 잉여금이 증액되어 증가분을 반영함.

### 나. 세출예산

- 기반시설 특별회계 2020년도 세출예산액은 5억 7,771만원으로 전년도예산액 5억 6,000만원 대비 1,710만원 증액되었음.

(단위 : 천원)

구분	예산액	전년도예산액	비교증감
기반시설특별회계	577,710	560,000	17,710

## 1) 세부사업 현황

(단위 : 천원)

세부사업	예산액	전년도예산액	비교증감
기반시설특별회계	577,710	560,000	17,710
기반시설부담금 예비비	577,710	560,000	17,710

## 2) 주요세부사업 검토의견

- 기반시설 부담금 운영관련 지출이 예상되는 부분에 대응하고자 세출 예비비로 편성한 사항임.

### 3 조치원·연기비행장 통합이전 [예산서 565쪽, 설명서 261쪽]

#### 가. 세입예산

- 조치원·연기비행장 통합이전 특별회계 2020년도 세입예산액은 188억 3,900만원으로 신규 편성되었음.

(단위 : 천원)

구분		예산액	전년도예산액	비교증감
조치원·연기비행장 통합이전 특별회계		18,839,000	0	18,839,000
600	지방채	18,500,000	0	18,500,000
610	국내차입금	18,500,000	0	18,500,000
611	차입금	18,500,000	0	18,500,000
700	보전수입등및내부거래	339,000	0	339,000
720	내부거래	339,000	0	339,000
721	전입금	339,000	0	339,000

- 2020년 기반시설 세입 추계는 시 지방채 발행분 및 기타회계전입금으로 편성함.

#### 나. 세출예산

- 조치원·연기비행장 통합이전 특별회계 2020년도 세출예산액은 188억 3,900만원으로 신규 편성되었음.

(단위 : 천원)

구분	예산액	전년도예산액	비교증감
조치원·연기비행장 통합이전 특별회계	18,509,00	0	18,509,000

## 1) 세부사업 현황

(단위 : 천원)

세부사업	예산액	전년도예산액	비교증감
조치원·연기비행장 통합이전 특별회계	18,839,000	0	18,839,000
조치원·연기비행장 통합이전	18,509,000	0	18,509,000
보전지출	330,000	0	330,000

## 2) 주요세부사업 검토의견

- 조치원·연기비행장 통합이전 사업(군 시설 이전업무 추진)을 위한 설계비 및 관련 제비용, 사업 공사비 등을 지출하는 사항임. 추가로 지방채 발행에 따른 이자를 상환하기 위한 비용을 세출로 편성함.

## 6 건설교통국 소관

### 1. 예산개요

#### 가. 세입예산

- 건설교통국 소관 2020년도 세입예산액은 1,706억 6,409만 6천원으로 전년도예산액 1,164억 7,511만 3천원 대비 541억 8,898만 3천원 증액 편성하였음.

(단위 : 천원, %)

구 분		예산액	전년도예산액	비교증감	증감률
총 계		170,664,096	116,475,113	54,188,983	46.52
일반회계		50,080,698	14,157,203	35,923,495	253.75
건 축 과	주 택 과	308,020	308,010	10	0.00
	도 로 과	3,275,987	5,284,288	△ 2,008,301	△ 38.01
	교 통 과	31,700,533	1,477,200	30,223,333	2045.99
	토 지 정 보 과	12,806,387	5,013,942	7,792,445	155.42
	토 지 정 보 과	1,989,771	2,073,763	△ 83,992	△ 4.05
특별회계		120,583,398	102,317,910	18,265,488	17.85
주 택 사 업	주 차 장	17,236,953	17,471,592	△ 234,639	△ 1.34
	주 차 장	4,929,462	4,979,445	△ 49,983	△ 1.00
	학교용지부담금	98,375,145	79,826,960	18,548,185	23.24
	광역교통시설	41,838	39,913	1,925	4.82

## 나. 세출예산

- 건설교통국 소관 2020년도 세출예산액은 2,534억 6,949만원으로 전년도예산액 2,126억 8,312만 5천원 대비 407억 8,636만 5천원 증액 편성하였음.

(단위 : 천원, %)

구 분		예산액	전년도예산액	비교증감	증감률
총 계		253,469,490	212,683,125	40,786,365	19.18
일반회계		132,886,092	110,365,215	22,520,877	20.41
	건 축 과	771,735	1,666,780	△ 895,045	△ 53.70
	주 택 과	4,391,881	9,836,466	△ 5,444,585	△ 55.35
	도 로 과	49,722,623	50,522,794	△ 830,171	△ 1.64
	교 통 과	75,601,612	46,293,163	29,308,449	63.31
	토 지 정 보 과	2,398,241	2,016,012	382,229	18.96
특별회계		120,583,398	102,317,910	18,265,488	17.85
	주 택 사 업	17,236,953	17,471,592	△ 234,639	△ 1.34
	주 차 장	4,929,462	4,979,445	△ 49,983	△ 1.00
	학교용지부담금	98,375,145	79,826,960	18,548,185	23.24
	광역교통시설	41,838	39,913	1,925	4.82



## 2. 검토의견

### 2-1 일반회계

#### 가. 세입예산

##### 1) 현황

- 건설교통국 소관 2020년도 세입예산액은 500억 8,069만 8천원으로 전년도 예산액 141억 5,720만 3천원 대비 359억 2,349만 5천원(253.75%) 증액 편성하였음.

(단위 : 천원)

구 분		예산액	전년도예산액	비교증감
일반회계 총계		50,080,698	14,157,203	35,923,495
200	세외수입	15,667,236	6,201,147	9,466,089
	211 재산임대수입	5,204	1,200	4,004
	< 도로과 >			
	○공유재산임대료	4,533		
	< 교통과 >			
	○정부세종청사정류장 공유재산 임대료	671		
	212 사용료수입	1,430,000	4,007,180	△2,577,180
	< 도로과 >			
	○도로사용료	1,100,000		
	○국유재산 사용료	150,000		
	○공영자전거사용료	180,000		
	213 수수료수입	44,800	44,800	0
	< 건축과 >			
	○인증기용증지	5,000		
	< 토지정보과 >			
	○지적공부 증지수입	4,800		

구 분		예산액	전년도예산액	비교증감
	< 토지정보과 > ○개발부담금 징수 위임 수수료	35,000		
216	이자수입	170	160	10
	< 교통과 > ○예금이자 수입	100		
	< 건축과 > ○법인카드 결제계좌 이자수입	20		
	< 토지정보과 > ○법인카드 결제계좌 이자수입	50		
222	부담금	12,500,000	500,000	12,000,000
	< 교통과 > ○첨단BRT 전용차량 도입	12,000,000		
	< 토지정보과 > ○개발부담금	500,000		
223	과징금 및 과태료등	563,000	614,000	△51,000
	< 도로과 >			

구 분		예산액	전년도예산액	비교증감
	○건설업관련 과징금	20,000		
	< 교통과 >			
	○여객자동차운수사업법위반 과징금	14,000		
	○화물자동차운수사업법위반 과징금	14,000		
	○자동차손해배상보장법위반 범칙금	2,000		
	< 토지정보과 >			
	○부동산실명법 위반 과징금 등	50,000		
	< 건축과 >			
	○위반건축물 이행강제금	300,000		
	< 도로과 >			
	○국유재산무단점유 변상금	10,000		
	< 건축과 >			
	○건축법 위반 과태료	3,000		
	< 주택과 >			
	○공동주택관리법 위반 과태료	5,000		
	< 도로과 >			
	○도로무단점용 과태료	2,000		
	○건설업관련 과태료	20,000		
	○운행제한차량 과태료	10,000		
	< 교통과 >			
	○자동차관리법 위반 과태료	2,000		
	○건설기계관리법위반 과태료	10,000		
	○여객자동차운수사업법 위반 과태료	1,000		
	○부동산거래신고 위반 과태료 등	100,000		
224	기타수입	1,124,062	1,033,807	90,255
	○유가보조금 부정수급 등	2,000		
	○지적재조사 조정청산금	1,122,062		
500	보조금	4,209,462	7,956,056	△3,746,594
510	511-01 국고보조금	3,482,462	6,834,056	△3,351,594
	< 주택과 >			
	○주거급여(임차,수선유지)	3,209,887		
	○농어촌 장애인주택 개조사업	9,500		
	○슬레이트 처리사업업	51,600		
	< 교통과 >			
	○광역알뜰교통카드 마일리지	33,616		
	< 토지정보과 >			
	○지적재조사 측량비	109,576		
	○지적관리(인건비 및 국내여비)	5,637		
	○개별공시지가 조사,산정	62,646		
510	511-02 국가균형발전특별회계보조금	727,000	1,122,000	△395,000

구 분		예산액	전년도예산액	비교증감
	< 교통과 >			
	○교통사고 잦은 곳 개선	127,000		
	○보행환경 조성사업	250,000		
	○공공형 택시 재정지원	50,000		
	○마을버스 재정지원금	300,000		
600	지방채	30,204,000	0	30,204,000
	611 611-01 정부자금채			
	< 도로과 >			
	○장기미집행도로 보상(신규) 지방채 차입	15,956,000		
	○장기미집행도로 보상(기존) 지방채 차입	14,248,000		

## 2) 검토의견

- 전년도 대비 359억 2,349만 5천원(253.75%) 증액 되었음.
  - 세외수입은 전년도 대비 94억 6,608만 9천원 증액됨. 부담금 등을 증액 편성하였음.
  - 보조금은 전년도 대비 37억 4,659만 4천원 감액됨. 국고보조금 및 균특회계보조금을 감액 편성하였음.
  - 지방채는 전년도 대비 302억 4백만원 증액됨. 장기미집행도로 보상 등을 위해 지방채 차입 편성하였음.
- 세입예산 부족에 따른 지방채 등을 발행하였는데 정책시급성과 파급력 등이 있는 사업 등에 적정 배분·집행 할 필요

## 나. 세출예산

### 1 건축과

- 건축과 소관 2020년도 세출예산은 7억 7,173만 5천원으로 전년도 예산액 16억 6,678만원 대비 8억 9,504만 5천원(△53.70%) 감액 편성하였음

(단위 : 천원,%)

구 분	예산액	전년도예산액	비교증감	증감률
건 축 과	771,735	1,666,780	△895,045	△53.70

### 1. 항공사진 촬영 및 디지털 판독 전산화 용역 [예산서 185쪽, 사업설명서 344쪽]

#### [가] 요구 내용

- 우리 시 전 지역의 최신 영상자료와 현황을 확보하여 관련부서에 각종 정책의 기초자료 제공 및 시각적 의사결정 지원 등을 위한 관리시스템 등 구축

- 편성요구액

(단위:천원)

편 성 목 (통계목)		2017년	2018년	2019년	2020년 예산액	2021년 이 후
계		-	-	656,000	175,000	1,765,000
연구개발비 (연구용역비)	예산액	-	-	656,000	-	1,765,000
	결산액	-	-	262,400		
연구개발비 (전산개발비)	예산액	-	-	-	175,000	-
	결산액	-	-	-		

〈 예산안 세부 내역 〉

○ 항공사진 관리시스템 개발 비용 요구

- 산출내역 : 175,000천원 × 1식

**[나] 검토**

○ 당초 계획상 2020년에 시스템 구축을 완료하려 하였으며, ‘20~’ 21년 필요 예산은 총 10억4,000만원\*임. 그러나 재정여건을 고려하여 필요한 예산에서 8억6,500만원 부족한 1억7,500만원만 계상됨.

\* 항공사진촬영(1억9,670만원), 판독 및 전산화(3억7,910), 관리시스템 개발(4억 6,420만원)

○ 장기계속계약(지방계약법 제24조) 방식으로 추진 할 예정으로 8억 6,500만원이 시기에 맞게 제대로 배정되어야 사업지연에 따른 물가상승 등의 사업비 증가가 발생하지 않고 양질의 성과품도 확보 할 수 있을 것으로 판단됨.

사업년도	2019년	2020년	2021년
소요예산	656백만원	175백만원	865백만원
항공사진 촬영	<ul style="list-style-type: none"> <li>■ 항공사진 촬영(245백만원)</li> <li>- 종횡방향 중복도 80%</li> <li>- 총77코스 운항, 총길이 948km</li> </ul>		<ul style="list-style-type: none"> <li>■ 항공사진 촬영(196,700천원)</li> <li>- 중복도(종방향 60%, 횡방향 30%)</li> <li>- 총27코스 운항, 총길이 439km</li> </ul>
변동사항 판독	<ul style="list-style-type: none"> <li>■ 판독보조도 제작(369백만원)</li> <li>- 우리 시 전체 건축물에 대한 수치도화 제작(축척 1/1000)</li> </ul>		<ul style="list-style-type: none"> <li>■ 판독 및 전산화(379,100천원)</li> <li>(대상) 우리시 전지역(464.87㎡)</li> <li>(내용) 2019년 항공사진과 비교, 변동건축물 판독하여 입력</li> </ul>
시스템 개발	<ul style="list-style-type: none"> <li>■ 판독장비 도입(42백만원)</li> <li>시스템 일부(뷰어기능)개발</li> </ul>	<ul style="list-style-type: none"> <li>■ 관리시스템 일부개발(175,000천원)</li> <li>시스템 개발비용(175,000천원)</li> </ul>	<ul style="list-style-type: none"> <li>■ 관리시스템 통합개발(289,200천원)</li> <li>시스템 개발비용(140,700천원)</li> <li>서버, H/W, S/W 도입(148,500천원)</li> </ul>

## 2. 건축 직무역량 강화 워크숍 [예산서 185쪽, 사업설명서 347쪽]

### [가] 요구 내용

○ 대민접점에서 직무를 수행하는 건축공무원들의 직무역량 강화를 도모하고 직원간 소통·업무공유를 위해 필요

○ 편성요구액

(단위:천원)

편 성 목 ( 통계목 )		2017년	2018년	2019년	2020년 예산액	2021년 이 후
일반운영비 (사무관리비)	예산액	-	-	-	5,000	5,000
	결산액	-	-	-		

### 〈 예산안 세부 내역 〉

- 건축공무원 직무 역량 강화 워크숍 5,000천원 요구
  - 교육장 대여, 교육자료 제작 등 경비 : 2,000천원
  - 직무역량 교육 강사 수당 등 : 3,000천원

### [나] 검토

- 시 건축공무원 간에 건축정책에 대한 업무를 공유하고 전문가 특강을 통한 교육으로 직무역량을 강화하고자 하는 것으로 좋은 방향임.
- 시민의 재산권 및 공공용 시설물 운영 등과 관련한 업무를 수행하고 있는 공무원들에게는 전문성 향상을 통한 역량 제고가 절실한바 반드시 필요한 사업임.
  - 다만, 운영지원과 교육예산을 활용하여 전문성을 요하는 업무 분야 까지 확대하는 방안도 검토해 볼 필요가 있음.

### 3. 지역건축안전센터 운영 [예산서 186쪽, 사업설명서 351쪽]

#### [가] 요구 내용

○ 건축물 안전점검 및 유지관리와 안전한 생활환경 조성을 위한 지역건축안전센터 업무 추진을 위한 사항

○ 편성요구액

(단위:천원)

편 성 목 (통계목)		2017년	2018년	2019년	2020년 예산액	2021년 이 후
계	예산액	0	0	7,083	37,800	37,800
	결산액	0	0	0		
일반운영비 (사무관리비)	예산액	0	0	3,500	28,000	28,000
	결산액	0	0	0		
일반운영비 (공공운영비)	예산액	0	0	1,500	1,000	1,000
	결산액	0	0	0		
여 비 (국내여비)	예산액	0	0	2,083	4,800	4,800
	결산액	0	0	0		
자산취득비 (자산및물품취득비)	예산액	0	0	0	4,000	4,000
	결산액	0	0	0		

#### < 예산안 세부 내역 >

- 건축안전 자문단 운영 : 공사장 및 기존건축물 안전점검을 위한 수당 20,000천원 요구
- 지역건축안전센터 운영 경비 및 건축안전 자문단 워크숍 개최에 필요한 경비 8,000천원 요구
- 차량유류비, 상황실 운영 등 1,000천원 요구
- 건축물 안전점검 시 현장 출장에 필요한 여비 4,800천원 요구
- 안전점검을 위한 계측장비 구입 4,000천원 요구



## [나] 검토

- 건축법 개정을 통해 센터 설립 근거가 마련됨. 시는 2019.7.30. 지역건축안전센터를 설립하여 기술검토 및 건축공사장에 대한 분야별 기술사의 안전점검을 실시 중으로, 이에 따른 운영예산이 필요한 상황
- 건축공사장 및 노후건축물 실효 안전점검을 위해 건축, 토목, 기계, 전기, 소방 등 필요한 전문분야별 기술사로 구성된 건축안전자문단(총 72명, ' 19.9.19.위촉)을 운영 중임.
- 다만, 건축물 안전점검 시 전문가들의 현장점검 내용이 일정 수준 이상 요구되며, 점검결과가 민간까지 기속할 정도의 객관성 및 신뢰성을 가질 수 있도록 업무범위 설정 검토가 필요할 것으로 판단됨.

## 2 주택과

- 주택과 소관 2020년도 세출예산은 43억 9,188만 1천원으로 전년도 예산액 98억 3,646만 6천원 대비 54억 4,458만 5천원(△55.35%) 감액 편성하였음

(단위 : 천원,%)

구 분	예산액	전년도예산액	비교증감	증감률
주 택 과	4,391,881	9,836,466	△5,444,585	△55.35

### 1. 농어촌 장애인주택 개조사업 [예산서 187쪽, 사업설명서 363쪽]

#### [가] 요구 내용

- 읍·면 지역 거주 등록 장애인을 대상으로 이동 및 생활편의를 위해 맞춤형 주거용 편의시설 설치를 지원하는 사항
- 편성요구액

(단위:천원)

편 성 목 ( 통계목 )		2017년	2018년	2019년	2020년 예산액	2021년 이 후
민간자본이전 (민간위탁사업비)	예산액	41,800	49,400	45,600	19,000	19,950
	결산액	41,800	49,400	45,600		

< 예산안 세부 내역 >

○ 농어촌 장애인주택 개조사업비 19,000천원 요구

- 3,800천원×5동=19,000천원(1가구 평균 3,800천원 지원)

- 신청인 요구사항과 지원범위의 불일치로 실질적인 대상발굴이 어려움에 따라 감축

- 집행실적 : '15년 7가구 27,340천원 /'16년 4가구 10,010천원 /'17년 11가구 41,800원 /'18년 13가구 49,400원

## [나] 검토

○ 등록장애인 및 주거약자에 대한 배려를 위한 국비지원 사업임.

○ 장애인 주택개조사업은 가구당 평균 380만원(필요한 경우 호당 570만원 한도) 지원 가능하며 지침에 따라 자활기업에 위탁(민간위탁)하여 추진함.

- 연도별 추진현황

(단위: 천원)

년도	담당부서	예산액	집행액	계획 가구수	지원 가구수	시공업체
2016	건축과	19,000	10,010	5	4	세종주거복지센터
2017	건축과	41,800	41,800	11	11	세종주거복지센터
2018	주택과	49,400	49,400	13	13	세종주거복지센터
2019	주택과	45,500	사후정산	12	8(현재)	세종주거복지센터
2020	주택과	19,000	-	5	-	

○ 다만, 2017~2019년 예산 대비 '20년 본예산은 적게 편성 하였는데 실 수요자가 없는 것인지, 개조사업에 대한 인지도가 부족한 것인지 등에 대한 검토 필요

## 2. 공동주택생활지원센터 운영 [예산서 188쪽, 사업설명서 372쪽]

### [가] 요구 내용

○ 공동주택 관리실태에 대한 실효성 있는 감사(주민요청, 시장직권 등)를 위하여 민간 전문감사관 감사수당 등 감사반·자문단 운영, 입주자대표회의 교육, 소규모 공동주택 안전점검 등을 위한 사항

○ 편성요구액

(단위:천원)

편 성 목 ( 통 계 목 )		2017년	2018년	2019년	2020년 예산액	2021년 이 후
계	예산액	56,600	38,100	30,500	24,000	25,200
	결산액	45,196	19,377	13,186		
일반운영비 (사무관리비)	예산액	47,000	23,000	10,000	5,000	5,000
	결산액	35,727	7,736	5,100		
여비 (국내여비)	예산액	5,000	5,000	10,500	9,000	10,200
	결산액	4,980	5,000	4,546		
자치단체등이전 (공기관대행사업)	예산액	4,600	10,100	10,000	10,000	10,000
	결산액	4,489	6,641	3,540		

### < 예산안 세부 내역 >

○ (일반운영비) 감사반, 자문단 등 위원회 운영 : 공동주택 감사 및 자문을 위한 민간전문가 수당 등 5,000천원 요구

○ (여비) 센터 운영 현장점검 등 : 감사요청에 따른 사실관계 확인, 하자처리 지원 및 공동주택 불법행위 단속 등 각종 민원과 행정처분 등 현장점검 실시

○ (자치단체등이전) 입주자대표회의, 관리주체 등 법정교육 : 전문기관(LH공사)에 위탁함에 따라 사업비 10,000천원 요구

## [나] 검토

- 시 신도심은 주거환경이 공동주택이 주를 이루고 있어 공동주택생활 지원센터를 활용·운영하여 급증하는 공동주택 민원에 적극적으로 대응할 필요성이 점차 높아지고 있음.
- 투명하고 효율적인 공동주택 관리환경 조성을 위해 「세종특별자치시 공동주택단지의 감사에 관한 조례)」를 제정하여, 전문가로 구성된 민간 인력(변호사, 공인회계사, 건축사, 주택관리사 등 민간전문가 54명)을 확보하여 감사를 실시하고 있고,
- 공동주택 관리에 대한 중요성 증가에 따라 입주자대표회의 구성원 및 관리업무 종사자에 대한 역량 강화의 필요성도 커지고 있어 공동주택 관리 전문기관인 LH공사 산하의 “중앙공동주택관리지원센터”에 교육을 위탁하여 시민들에게 수준 높은 교육을 제공하는 사항임.
- 공동주택 입주 전 단계부터 입주 후에도 많은 민원들이 발생하고 관련하여 해결해야 할 난제들이 많아지고 있어 공동주택지원센터를 적극 활용하여 시민들 주거 만족도 제고에 노력할 필요

### 3. 농촌빈집정비사업 [예산서 188쪽, 사업설명서 377쪽]

#### [가] 요구 내용

- 농촌지역의 안전과 정주환경을 저해하는 빈집정비 사업 추진
- 편성요구액

(단위:천원)

편 성 목 (통계목)		2017년	2018년	2019년	2020년 예산액	2021년 이 후
계	예산액	160,000	140,000	120,000	130,000	130,000
	결산액	156,000	109,390	90,000		
일반보상금 (기타보상금)	예산액	160,000	120,000	120,000	130,000	130,000
	결산액	156,000	109,390	90,000		
일반운영비 (공공운영비)	예산액	-	20,000	-	-	-
	결산액	-	-	-		

#### < 예산안 세부 내역 >

- '20년 예산요구액 : 130,000천원 (65동×2백만원=130,000천원)

#### [나] 검토

- 정부합동평가 국정과제 세종시 목표가 상향( '19년:46동→' 20년:64동) 되어 물량 확대 필요, '19, 5. 빈집 수요조사를 실시하여 잠재적 수요 포함 65동 편성함.
- 농촌지역 우범화 방지와 환경 개선 등을 위해 필요한 사업으로, '세종특별자치시 농촌주거환경 정비 조례'에 따라 지속적으로 추진해야 할 필요

### < 참고 자료 >

○ (빈집현황) '19년 상반기에 읍·면장을 통하여 빈집 실태조사\* 결과, 총 331동으로 집계됨

\* 조사기간: 19.4~6 / 조사방법 : 읍·면 공무원 및 이장님을 통해 실시

구 분	합계	조치원	연기면	연동면	부강면	금남면	장군면	연서면	전의면	전동면	소정면	비고
빈집(동)	331	21	48	39	42	35	21	32	58	28	7	

○ (빈집추진실적) 관내 빈집 총 792동 중 461동 처리 완료(58.2%)하였으며, 잔여 빈집 331동 중 '20년 사업 물량 65동 처리(19.6%) 계획

구분	합계	2012	2013	2014	2015	2016	2017	2018	2019	비고
합계	461	25	55	55	50	82	78	56	60 (예정)	동당 최대 2백만원 지급

○ (전수조사계획) 市 재정 여건을 고려하여, 용역비 편성을 통한 전수조사보다 주기적으로 읍·면장을 통하여 실시하는 것이 적절하다고 판단됨

#### 4. 슬레이트 처리사업 [예산서 189쪽, 사업설명서 379쪽]

##### [가] 요구 내용

○ 환경부의 국고보조사업으로 석면슬레이트(발암물질) 철거하여 석면으로부터 시민건강을 보호하고 쾌적한 농촌주거환경 추진

○ 편성요구액

(단위:천원)

편 성 목 ( 통계 목 )		2017년	2018년	2019년	2020년 예산액	2021년 이 후
계	예산액	302,400	302,400	343,660	103,200	103,200
	결산액	293,469	299,702	343,660		
민간자본이전 (민간위탁사업 비)	예산액	302,400	302,400	343,660	103,200	103,200
	결산액	293,469	299,702	343,660		

##### < 예산안 세부 내역 >

○ 국고보조사업(국비5,시비5) : 103,200천원

- 주택 슬레이트 지붕 해체·철거 : 103,200천원(3,440천원×30동=103,200천원)

##### [나] 검토

○ ‘19년 대비 예산이 감액되었음. 환경부의 ‘20년 슬레이트 국비 가내시가 290,855천원으로 편성되어 시비 290,855천원을 요구하였으나, 市 예산 부족으로 감액 편성됨.

○ 『환경부 국고보조사업 업무처리지침』 개정 예정(’ 20.1.)에 따라 주택에서 축사·단독창고 슬레이트까지 지원범위가 확대 되었으며,  
- 주거환경 개선 등을 위해 적극 추진 할 필요



**< 참고 자료 >**

○ 잔여 슬레이트 1,133동을 처리하기 위해 '18년 슬레이트 처리실적(131동) 기준으로 약 9년이 소요되며, 사업비는 총 2,249백만원\* 예상

\* 사업비 산출근거

- 주 택 : 511동 × 2.30백만원('18년 기준 1동당 평균처리지원비용) = 1,179백만원

- 비주택 : 622동 × 1.72백만원(환경부 기준 비주택 슬레이트 최대 지원금액) = 1,070백만원

### 3 도로과

- 도로과 소관 2020년도 세출예산은 497억 2,262만 3천원으로 전년도예산액 505억 2,279만 4천원 대비 5억 131만 3천원(△1.64%) 감액 편성하였음.

(단위 : 천원,%)

구 분	예산액	전년도예산액	비교증감	증감률
도 로 과	49,722,623	50,522,794	△ 501,313	△ 1.64

**1~7. 부거실선 도로확포장, 이녹선 도로확포장, 장군면 대교리 리도212호 정비공사, 송정선-고송선 도로확포장, 청송선 도로확포장, 수산리 마을회관 진입도로 개선, 장군면 봉안리 리도211호 개설공사** [예산서 191~192쪽, 사업설명서 394~400쪽]

#### [가] 요구 내용

- 시도 농어촌도로 개설사업으로 수년간 계속 추진 중에 있어 사업 마무리를 위해 관련 예산 편성 필요

- 편성요구액(부거실선 도로확포장)

(단위:천원)

편 성 목 ( 통계목 )	2017년	2018년	2019년	2020년 예산액	2021년 이 후
시설비및부대비 (시설비)	예산액 600,000 결산액 599,790	300,000 77,929	798,000 184,811	497,000	1,852,000
시설비및부대비 (부대비)	예산액 결산액	 	2,000 1,460	3,000	-

〈 예산안 세부 내역 〉

○ 시설비 : 공사비 497백만원(측구설치 300m, 옹벽 50m, 토공 7,000m³ 등)

※ 현공정률(10%) / 전체공사비 3,110백만원 중 760백만원(2019년 1차분) 추진중 / (계약기간)  
'19.5.30~'21.5.30

○ 부대비 : 3백만원

○ 편성요구액(이녹선 도로확포장)

(단위:천원)

편 성 목 (통계목)		2017년	2018년	2019년	2020년 예산액	2021년 이 후
시설비및부대비 (시설비)	예산액	-	97,000	600,000	219,000	5,058,000
	결산액	-	97,000	600,000		
시설비및부대비 (부대비)	예산액		3,000		1,000	
	결산액		3,000			

〈 예산안 세부 내역 〉

○ 시설비 : 보상비 219백만원 (111,223원/m² × 1,978m²(10필지))

※ (보상현황) 총보상 소요액 25억 중 20%(15필지/76필지) 보상완료

○ 시설부대비 : 1백만원

○ 편성요구액(장군면 대교리 리도212호 정비공사)

(단위:천원)

편 성 목 (통계목)		2017년	2018년	2019년	2020년 예산액	2021년 이 후
시설비및부대비 (시설비)	예산액	98,000	448,000	598,000	200,000	2,700,000
	결산액	-	-	221,052		
시설비및부대비 (부대비)	예산액	2,000	2,000	2,000		
	결산액	0	1,120	810		

〈 예산안 세부 내역 〉

○ 시설비 : 200백만원

- 보상비 : 200백만원(11필지 부족예산 반영(수용재결예산액 570백만원('19년예산 잔액370백만원))

※ '19.9월 수용재결신청→ '20.2월 공탁예정 / (보상현황) 73%완료(30필지/41필지)

○ 편성요구액(송정선-고송선 도로확포장)

(단위:천원)

편 성 목 ( 통계목 )		2017년	2018년	2019년	2020년 예산액	2021년 이 후
시설비및부대비 (시설비)	예산액	697,000	498,000	350,000	50,000	3,450,000
	결산액	680,915	481,915	39,065		
시설비및부대비 (시설부대비)	예산액	3,000	2,000	0	0	0
	결산액	1,200	200	0		

〈 예산안 세부 내역 〉

○ 시설비 : 보상비 50백만원(수용재결예산액 350백만원('19년예산 잔액300백만원)

○ 편성요구액(청송선 도로확포장)

(단위:천원)

편 성 목 ( 통계목 )		2017년	2018년	2019년	2020년 예산액	2021년 이 후
시설비및부대비 (시설비)	예산액	300,300	300,000	0	200,000	2,100,000
	결산액	286,956	42,660	0		

〈 예산안 세부 내역 〉

○ 시설비 : 공사비 200백만원[도로 L=1.6km(B=7.5m), 토공, 폐기물 등 1식]

※ 총 공사비 26억원중 일부공사비 확보하여 장기계속공사추진 / 공사기간 18개월

○ 편성요구액(수산리 마을회관 진입도로 개선)

(단위:천원)

편 성 목 (통계목)		2017년	2018년	2019년	2020년 예산액	2021년 이 후
시설비및부대비 (시설비)	예산액	50,000	298,000	498,000	284,000	922,000
	결산액	0	297,810	495,820		
시설비및부대비 (시설부대비)	예산액	2,000	2,000	2,000	1,000	3,000
	결산액	2,000	1,120	2,000		

〈 예산안 세부 내역 〉

○ 시설비 : 보상비 284백만원

\* 총 20필지(3,415m<sup>2</sup>) 중 미보상 10필지, 849백만원 중 284백만원 반영

○ 편성요구액(장군면 봉안리 리도211호 개설공사)

(단위:천원)

편 성 목 (통계목)		2017년	2018년	2019년	2020년 예산액	2021년 이 후
시설비및부대비 (시설비)	예산액	598,000	198,000	0	343,000	5,300,000
	결산액	0	194,534	0		
시설비및부대비 (시설부대비)	예산액	2,000	2,000	0	2,000	5,000
	결산액	1,166	1,730	0		

〈 예산안 세부 내역 〉

○ '20년 편입토지 및 지장물 보상진행을 위한 보상비 343백만원

- 총 33필지(4,867m<sup>2</sup>) 중 미보상 25필지, 35억원 소요예정

## [나] 검토

○ 시도 농어촌도로 개설사업(7개 사업)은 매년 100억 정도의 예산을 확보하였으나, '20년 본예산은 18억(시설비)으로 82%감액 되어 사업지연에 따른 부작용 예상됨.

- 내년 7개 개설사업 중 실제 시공이 실시되는 사업은 2개 사업(부거실, 청송선)임.
- 또한 사업 지연으로 토지지가 상승 및 공사비 물가인상률(ES반영)등으로 추가 시비 투입이 예상됨.

○ 시 재정여건 내에서 관련 사업예산을 적극적으로 반영 할 필요성 높음.

### < 참고 자료 >

구분	번호	부기사업명	사업량	지역	위치	2020년요 구액 (백만원)	사업 기간 (당초)	추진상 황
		소계/7개사업장				1,800		
계속	1	장군면대교리리도 212호정비공사 (대교선)	L=1.0km B=10m	장군	고운동 진입로	200	'16~'22 (~'21)	수용추 진중
계속	2	송정선-고송선도로 확포장	L=1.8km B=7.5m	연서	송정리- 고북저 수지	50	'16~'22 (~'21)	수용추 진중
계속	3	이녹선도로확포장	L=1.4km B=7.5m	전동	노장리 동림휴 양림	220	'16~'23 (~'22)	기 보상청 구
계속	4	부거실선도로확포장	L=1.4km B=7.5m	전의	달전2리	500	'16~'21 (~'21)	장기계 속공사 추진중
계속	5	청송선도로확포장	L=1.6km B=7.5m	전동	청람리 고장산	200	'16~'21 (~'21)	장기계 속공사 추진중
계속	6	수산리마을회관 진입도로개선	L=0.4km B=8.5m	연기	수산리 마을회 관	285	'17~'21 (~'21)	보상중 (일부 보상)
계속	7	장군면봉안리리도 211호개설공사 (봉소선)	L=0.6km B=10m	장군	봉안리 산학교	345	16~'22 (~'21)	공사지 난으로 민원극 심

## 8. 설해응급복구지원 [예산서 194쪽, 사업설명서 420쪽]

### [가] 요구 내용

- 겨울철 폭설로 인한 교통사고 및 통행 불편에 대비한 설해 대책 추진
- 편성요구액

(단위:천원)

편 성 목 (통계목)		2017년	2018년	2019년	2020년 예산액	2021년 이 후
계	예산액	2,475,000	2,552,000	2,090,000	1,978,000	8,807,900
	결산액	1,556,908	1,441,084	165,210		
일반운영비 (공공운영비)	예산액	40,000	30,000	32,000	32,000	
	결산액	32,816	26,501	0		
재료비 (재료비)	예산액	427,000	400,000	500,000	400,000	
	결산액	372,777	386,838	0		
시설비및부대비 (시설비)	예산액	1,238,000	1,624,000	1,422,000	1,496,000	
	결산액	394,043	534,217	165,210		
자산취득비 (자산및물품취득비)	예산액	770,000	498,000	136,000	50,000	
	결산액	757,272	493,528	0		

※ 2019년 재난관리기금 1,636,000천원 활용 / 2020년 일반회계 편성

- 재료비 500,000천원, 시설비및부대비 1,000,000천원, 자산취득비 136,000천원

### < 예산안 세부 내역 >

- 일반운영비(공공운영비) : 32,000천원
- 재료비 : 500,000천원
- 시설비및부대비(시설비) : 1,496,000천원
- 자산취득비(자산및물품취득비) : 50,000천원

## [나] 검토

- 2019.11.15. ~ 2020.3.15. 4개월간 추진하고 간선도로와 생활권도로로 구분하여 체계적 제설, 장비사전 확보 및 강설상황에 따른 단계별 비상근무체제 구축
- 4개 권역별(신도시·동부·서남부·북부권), 도로 규모별(간선도로, 생활권도로) 구분하여 책임 제설(市도로과, 읍·면·동) 시행
- 시민들에게 겨울철에도 안전한 도로환경을 제공하고자 하는 사항으로 매년 충분한 예산이 반영되어야 할 필요, 관계 기관 및 부서 등과 협업을 통해 원활히 추진되어야 하고 교량구간은 친환경제설 제설 등 검토 필요, 비상근무에 따라 근무자들에게 충분한 휴식 등 제공 필요

### < 참고 자료 >

구 분		계	신도시권	동부권	서·남부권	북부권
관할구역		-	1생, 2-3, 2-4생	연동·부강	연기·금남·장군	조치원연서 전의전동소정
간선 도로	주요도로연장 (2차로환산)	<b>306.8km (467.8km)</b>	79km (165.8km)	55.6km (94.8km)	58.5km (76.3km)	113.7km (130.9km)
	장비투입 (제설 덤프)	<b>15톤 34대</b>	15톤 12대	15톤 8대	15톤 6대	15톤 8대
	제설담당	-	도로과	도로과	도로과	조치원읍
생활권 도로	도로연장 (2차로환산)	<b>286.8km</b>	72.2km	36.8km	60.1km	117.7km
	장비투입	<b>1톤 28대 5톤 1대</b>	1톤 8대 5톤 1대	1톤 3대	1톤 5대	1톤 12대
	마을제설반	<b>트랙터 181대</b>	-	트랙터 25대	트랙터 61대	트랙터 95대
제설전진기지		-	명학·고운동	예양	금암	신안·남리



## 9. 가로등, 보안등 유지관리 [예산서 196쪽, 사업설명서 482쪽]

### [가] 요구 내용

- 타시도와 연결하는 광역도로, 신도시 1생활권, 2생활권, 3생활권 가로 등시설물 인수에 따른 가로등 광원 교체주기(약3.4년(평균수명:15,000시간)) 도래에 따른 교체비용등 유비관리비 계상

- 편성요구액

(단위:천원)

편 성 목 ( 통계목 )		2017년	2018년	2019년	2020년 예산액	2021년 이 후
시설비및부대비 (시설비)	예산액	500,000	300,000	500,000	700,000	5,600,000
	결산액	345,378	286,956	325,927		

### < 예산안 세부 내역 >

- 가로등, 보안등 16,133등 유지관리

- 산출내역 : 150,000원\*16,133등\*30%=726,000천원

\* 자재비(램프, 안정기, 접속단자대 등) : 60,000원

공사비(인건비, 장비(고소작업차량), 제경비등) : 90,000원

### [나] 검토

- 신도심 건설 및 인수 등에 따라 지속적으로 가로등 관리 수요가 늘어나고 있어 관련 유지관리 예산은 상당한 증액이 필요할 것으로 판단
- 또한, 가로등 및 보안등 관련 민원사항이 많아 관리에 더욱 노력을 기울여야 하는 상황임. 가로등 교체 시 비용과 수명 등을 고려해 합리적인 제품으로 적정하게 선정 할 필요

< 참고 자료 >

(단위: 등)

구 분	합계	보안등	가로등	제어반	비 고
합 계	28,117	11,287	16,830	664	
시 청 관 리	10,262	1,038	9,224	363	인수
	5,871	70	5,801	196	인수예정
읍 면 관 리	11,984	10,179	1,805	105	

## 10. 장기미집행 도시계획도로 보상[신규·기존] [예산서 197쪽, 사업설명서 489~494쪽]

### [가] 요구 내용

○ 미집행 도시계획시설 단계별집행계획 공고(' 19. 3. 29. )에 의거 2020년 7월 실효대상 도시계획도로 사업 99개소 및 사업 진행중 20개소에 대한 사업비(보상비) 및 이에 따른 위탁 수수료임.

○ 편성요구액(신규)

편 성 목 ( 통계목 )		2017년	2018년	2019년	2020년 예산액	2021년 이 후
시설비및부대비 (시설비)	예산액	-	-	-	15,956,000	143,604,000
	결산액	-	-	-		
시설비및부대비 (시설부대비)	예산액	-	-	-	10,000	-
	결산액	-	-	-		
일반운영비 (사무관리비)	예산액	-	-	-	262,000	1,990,000
	결산액	-	-	-		

### 〈 예산안 세부 내역 〉

○ 산출근거 : 장기미집행 도시계획도로(99개소) 보상비(15,956,000천원) 및 위탁 수수료

#### ○ 편성요구액(기준)

(단위:천원)

편 성 목 ( 통계목 )		2017년	2018년	2019년	2020년 예산액	2021년 이 후
시설비및부대비 (시설비)	예산액	-	-	-	14,248,000	34,772,000
	결산액	-	-	-		
시설비및부대비 (시설부대비)	예산액	-	-	-	10,000	-
	결산액	-	-	-		
일반운영비 (사무관리비)	예산액	-	-	-	241,000	859,000
	결산액	-	-	-		

### 〈 예산안 세부 내역 〉

○ 산출근거 : 장기미집행 도시계획도로 진행중(20개소) 보상비(14,248,000천원) 및 위탁 수수료

#### [나] 검토

- ‘20.7월 일몰대상인 장기미집행 도시계획도로 131개소 현장조사 결과 실질적 설계 필요 대상 99개소를 선정하여 보상위탁, 실시설계, 시공 등을 추진할 예정임.
- 2020년 7월 1일부터 장기미집행 도시계획시설 일몰제가 시행되어 市 도시계획시설 결정이 자동 실효되므로 ‘20.6월까지 실시계획인가 협의·고시 될 수 있도록 업무추진 필요

## 11. 세종도시교통공사 어울링 운영사업 [예산서 198쪽, 사업설명서 512쪽]

### [가] 요구 내용

- 세종도시교통공사에서 어울링 사업을 위탁받아 운영하기 위한 비용
- 편성요구액

(단위:천원)

편 성 목 ( 통계목 )		2017년	2018년	2019년	2020년 예산액	2021년 이 후
전출금 (공사·공단 경상전출금)	예산액			262,430	1,256,087	6,412,453
	결산액					

### < 예산안 세부 내역 >

○ 세종도시교통공사 어울링 운영비 104,673천원 X 12개월 = 1,256,087

※ 서울, 대전, 창원 등 타시도 대비 자전거 1대당 운영예산은 32%~54%로 최저 수준이며, 1인당 관리  
자전거 댓수도 타시도 대비 인당 20%~300% 많은 자전거를 운영하고 있음

### [나] 검토

- 어울링 운영사업이 '19.10.01 도시교통공사 업무이관에 따라 세종도시교통공사 어울링 운영을 위해서는 재배치·수리·민원처리, 운영시스템 유지관리 인건비 및 운영예산이 필요한 사항임.
- '세종도시교통공사 설립에 관한 조례' 개정('19.9월)에 따라 교통공사 수권자본금이 150억원에서 4,300억으로 확대되고 수익사업 운영근거를 마련하여 위탁 운영이 가능함.
- 공공자전거 운영을 위해 도시교통공사로 12억을 전출하는데 '19년 공공자전거 운영예산은 10억이고 '20년은 12억으로 점차 유지관리 예산이 늘어날 것으로 예상됨.

- 다만, 공공자전거 운영이 공공에서 관리되는 만큼 수입과 지출을 명확히 분석하여 수익사업으로 전환이 가능하도록 대응방안을 검토 할 필요

#### 4 교통과

- 교통과 소관 2020년도 세출예산은 756억 161만 2천원으로 전년도 예산액 462억 9,316만 3천원 대비 293억 844만 9천원(63.31%) 증액 편성하였음

(단위 : 천원,%)

구 분	예산액	전년도예산액	비교증감	증감률
교 통 과	75,601,612	46,293,163	29,308,449	63.31

### 1. 마을택시 재정지원 [예산서 201쪽, 사업설명서 547쪽]

#### [가] 요구 내용

- 교통소외지역 마을택시 운행에 따른 택시 운행 손실금 보전
- 편성요구액

(단위:천원)

편 성 목 (통계목)		2017년	2018년	2019년	2020년 예산액	2021년 이 후
민간이전 (운수업계보조금)	예산액	325,000	400,000	400,000	450,000	500,000
	결산액	314,249	365,992	200,211		

## 〈 예산안 세부 내역 〉

- '20년도 마을택시 운행 손실금 1식 : 450,000천원
  - 현행 7개면 39개 마을 운행손실금 : 400,000천원 = 약33,333천원(1개월) × 12개월
  - 매년 5개 마을 확대(공약사항) : 50,000천원 증액

## [나] 검토

- 버스가 다니지 않거나 버스승강장과 거리가 멀어 대중교통 이용에 불편을 겪고 있는 교통소외지역 주민들에게 교통편의 제공을 위해 마을택시 운영에 따른 재정적 지원이 필요한 상황
- 매년 5개 마을을 확대하여 '19년 대비 50백만원 증액한 상황으로 교통소외지역에 계신 교통약자들이 이용하는데 불편함이 없도록 마을택시 운영 관리 필요

## [참고자료 : 운행노선 및 횟수 등]

구분	운행 노선	운행 대수	운행 횟수(일일)
부강	갈산1리 마을회관~산수리~면사무소~버스종점	1	8회 / 공휴일 미운행
	등곡2리 마을회관~노호1리~면사무소~버스종점		8회 / 공휴일 미운행
	문곡2리 마을회관~면사무소~버스종점		4회 / 공휴일 미운행
장군	은골경로당~은용1리 삼거리~구례실~면사무소	1	8회 / 공휴일 미운행
	송정리마을회관~장군면사무소		10회 / 공휴일 미운행
	봉안2리 마을회관~면사무소		4회 / 공휴일 미운행
전의1	외오류마을회관~양안리마을회관~면사무소~시외버스	1	10회 / 공휴일 미운행
	어천마을회관~다운천마을회관~면사무소~시외버스		10회 / 공휴일 미운행
전의2	전의역~가느실~양곡1리 마을회관	1	4회 / 공휴일 미운행
	전의역~음달말~종성골~신정2리 마을회관		4회 / 공휴일 미운행
금남	영치리마을회관~안골마을~버스터미널~시장~면사무소	1	10회 / 매일 운행
	영대리계량~함박골~버스터미널~시장~면사무소		4회 / 매일 운행
	영곡2리 마을회관~버스터미널~시장~면사무소		4회 / 매일 운행
연서	송암마을회관~고북서북골~면사무소~정리~조치원역	1	4회 / 공휴일 미운행
	용암리검단마을회관~와촌산수골~면사무소~조치원역		4회 / 공휴일 미운행
	월하4리 마을회관~조치원역		4회 / 공휴일 미운행
전동1	노장5리마을회관~면사무소~조치원역	1	6회 / 공휴일 미운행
	미곡2리수구동·새뜸~전의역~면사무소~조치원역		4회 / 공휴일 미운행
	봉대4리~면사무소~조치원역		4회 / 주 3회 운행
전동2	배일마을회관~안배일마을회관~면사무소~조치원역	1	4회 / 공휴일 미운행
	안말마을~면사무소~조치원역		4회 / 공휴일 미운행
소정	아야목마을회관~전의역	1	6회 / 공휴일 미운행
	전의역~면사무소		2회 / 공휴일 미운행
	소정3리마을회관~소정역~면사무소		6회 / 공휴일 미운행
	대곡리마을회관~면사무소~소정역		8회 / 공휴일 미운행
	소정2리마을회관~소정역		2회 / 공휴일 미운행
	소정2리마을회관~면사무소		2회 / 공휴일 미운행
	전의역~소정역		2회 / 공휴일 미운행
합계	28개 노선	9대	

## 2. 적자노선 손실보전 [예산서 202쪽, 사업설명서 554쪽]

### [가] 요구 내용

○ 시내버스(세종교통) 운행손실 보전을 통한 대중교통 서비스의 안정적인 제공

○ 편성요구액

(단위:천원)

편 성 목 (통계목)		2017년	2018년	2019년	2020년 예산편성	2021년 이 후
민간이전 (운수업계보조금)	예산액	8,500,000	11,800,000	11,000,000	15,000,000	15,000,000
	결산액	8,500,000	11,800,000	10,172,208		

### 〈 예산안 세부 내역 〉

○ 시내버스 운송손실 보전 재정지원금 15,000,000천원 요청

- 적자노선, 단일요금제, 무료환승제, 청소년(어린이)할인 등 재정지원금

### [나] 검토

○ 세종시-세종교통(주) 대중교통업무 협약에 따라 대중교통 서비스 확대로 발생하는 적자노선 손실에 대한 재정지원을 하는 사항

○ 운송원가에서 수입을 제외한 손실 부분에 대해 지원을 하고 있으며, 매년 증가폭이 커지고 있는 추세로 인건비·유류비 등 운송원가 증가요인이 있으나 승객 수 증가 및 요금 인상 등의 요인도 종합적으로 고려 할 필요



< 참고 자료 >

(단위 : 천 원, %)

구 분	2015년	2016년	2017년	2018년	2019년
재정지원	7,059,000	7,878,598	9,771,721	11,300,545	13,200,000
증 감 액	1,705,722	819,598	1,893,123	1,528,824	1,899,455
증 감 률	31.86	11.61	24.03	15.65	16.81

※ 시내버스 운송손실 재정지원 = 운송 원가 - 수입

- 운송원가 = 버스 1대당 표준운송원가\* × 운행대수

\* (예) 20년 표준운송원가 : 20년 결산을 바탕으로 21년 상반기 중 결정 / 결정 전까지 18, 19년도 표준운송원가 적용 후 사후정산

- 수입 : 승객 수, 요금 인상 등 영향

## 세종교통(주) 적자노선 운송손실 지원금 산출내역

### ○ 운송원가 증가

(단위 : 천원)

항목	운송원가		다. 증감액 (나-가)	증감요인	비고
	가. '19년	나. '20년			
합계	21,487,617	23,424,287	1,936,670		
인건비	13,325,869	14,458,667	1,132,798	주52시간제 도입	
유류비	4,166,573	4,471,315	304,742	유류비 인상	
차량비	2,885,752	3,196,822	311,070	차량노후화(수선비 등)	
간접비	710,763	870,075	159,312	4대 보험요율 인상 등	
제경비	398,660	427,408	28,748	기타 물가상승 반영	

### ○ 운송수입 감소

(단위 : 천원)

노선	운송수입		다. 증감액(나-가)	비고
	가. '19년	나. '20년		
합계	8,287,617	8,424,287	136,670	
990	-	-	-	양도('18.12.)
1000	2,125,123	2,131,378	6,255	양수('18.12.)
601	2,115,233	2,120,995	5,762	
222	823,302	858,738	35,436	
801	646,999	661,480	14,481	
202	412,706	431,306	18,600	
655	412,548	415,407	2,859	
204	360,875	378,508	17,633	
991	353,652	369,484	15,832	
550	183,882	185,731	1,849	
430	91,563	107,246	15,683	
340	23,653	23,761	108	
551	20,547	21,895	1,348	
기타	717,534	718,358	824	

※ 세종교통(주) 장부 기준으로 작성(단 '20년도는 추정)

## 세종교통(주) '20년 적자노선 운송손실 추계

### □ 예산증가 현황

구 분	'18년	'19년	증가액(*)	증가율	비 고
재정지원	132억 원	150억 원	18억 원	13.6%	

### □ '20년 적자노선 손실보전 재정지원 내역

(단위: 천원)

대상기간	운송원가	운송수입	운송손실	재정지원	비고
합 계	23,424,287	8,424,287	16,161,729	15,000,000	
'19.12월	1,646,927	633,976	1,012,951	1,012,951	
'20.01월	1,849,584	684,855	1,164,730	1,274,122	
'20.02월	1,670,592	618,580	1,052,012	1,150,820	
'20.03월	1,849,584	684,855	1,274,122	1,274,122	
'20.04월	1,789,920	662,764	1,233,022	1,233,021	
'20.05월	1,849,584	684,855	1,274,122	1,274,122	
'20.05월	-	-273,310	367,609	209,413	'19년분 정산
'20.06월	1,789,920	662,764	1,233,022	1,233,021	
'20.07월	1,849,584	684,855	1,274,122	1,274,122	
'20.08월	1,849,584	684,855	1,274,122	1,274,122	
'20.09월	-	-	100,000	50,000	'20년 상반기
'20.09월	1,789,920	662,764	1,233,022	1,233,021	
'20.10월	1,849,584	684,855	1,274,122	1,274,122	
'20.11월	1,789,920	662,764	1,233,022	1,233,021	
'20.12월	1,849,584	684,855	1,161,729	-	

※ '19.12월분은 '20년 본예산에 편성하여 지급

## 세종교통(주) '19년 적자노선 운송손실 추계

### □ 예산증가 현황

구 분	'18년	'19년	증가액(*)	증가율	비 고
재정지원	110억원	132억원	22억원	20.0%	

### □ '19년 적자노선 손실보전 재정지원 내역

(단위: 천원)

지급월	산정기간	운송원가	운송수입	운송손실	재정지원	비고
합 계		21,487,617	8,287,617	14,212,951	13,200,000	
'19.01월	'18.12월분	-	-	284,325	284,325	
'19.02월	'19.01월분	1,534,938	596,120	938,818	938,818	
'19.03월	'19.02월분	1,386,396	513,208	873,187	873,187	
'19.04월	'19.03월분	1,534,938	649,489	885,449	885,449	
'19.05월	'19.04월분	1,490,514	649,026	841,488	841,488	
'19.05월	'18년 정산	1,713,037	741,042	1,713,037	1,713,037	
'19.06월	'19.05월분	1,701,825	693,382	1,008,442	1,008,442	
'19.07월	'19.06월분	1,646,927	641,757	1,005,170	1,005,170	
'19.08월	'19.07월분	1,701,825	692,208	1,009,617	1,009,617	
'19.09월	'19년상반기	365,764	-273,310	576,882	576,882	
'19.09월	'19.08월분	1,701,825	666,032	1,035,793	1,035,793	
'19.10월	'19.09월분	1,646,927	642,086	1,004,841	1,004,841	
'19.11월	'19.10월분	1,718,599	719,548	999,051	999,051	
'19.12월	'19.11월분	1,697,175	723,053	1,023,900	1,023,900	
'20.01월	'19.12월분	1,646,927	633,976	1,012,951	-	

※ '19.12월분은 '20년 본예산에 반영하여 지급할 예정

### 3. 광역BRT 굴절버스 구매 [예산서 203쪽, 사업설명서 571쪽]

#### [가] 요구 내용

○ BRT 전용차량 도입 및 기반시설 구축

○ 편성요구액

(단위:천원)

편 성 목 (통계목)		2017년	2018년	2019년	2020년 예산편성	2021년 이 후
자치단체등자본이전 (공기관등에대한자본 적위탁사업비)	예산액	0	6,000,000	0	12,000,000	0
	결산액	0	6,000,000	0		

#### < 예산안 세부 내역 >

○ 첨단 BRT 차량(친환경·대용량)도입을 위한 사업비 12,000,000천원 요청

○ 첨단 BRT 기반시설(충전시설, 차고지) 구축(5,500,000천원) 및 전용차량 7대 구입(6,500,000천원)

※ 전기굴절버스 4대 계약완료('19.2.)/ 대당 890,000천원, '19. 12월 운행예정

#### [나] 검토

○ BRT 이용자 증가에 따른 대량수송이 가능한 전용차량 도입으로 대중교통 서비스를 향상하고자 하며 첨단BRT 전용차량 운영을 위한 충전시설, 차고지 등 기반시설 구축이 필요한 상황임.

○ '19. 12월에 전기굴절버스 4대를 도입하여 ' 20. 1월에 900번(2대) 및 990번(2대) BRT에 투입하여 운행할 계획임

- 지난 2월과 7월에 900번과 990번 BRT노선을 시범 운행함,

- 차고지는 세종고속시외버스터미널 남측 유보지(47,141㎡)를 LH에서 임대하여 충전시설 등 기반시설을 구축할 계획임.

- '20년에는 전기굴절버스 8대를 추가로 구입하여 총 12대를 운영할 계획임.

< 참고 자료 >

□ 차량 제원

구 분	주 요 내 용	구 분	주 요 내 용	차량 사진
유 형	전기·궤전버스 (현대자동차)	충전시간	완충 72분 200km 이상	
정 원	79명 이상 (좌석 45인)	충전타입	DC Type Combo2	
출입문수	승하차용 3개	안전장치	차선이탈경고, 주변시야감지 등	
배 터 리	리튬이온폴리머 256kWh	기 타	LCD정보안내 등	

□ 차고지 계획 \* 운영사정에 따라 변경될 수 있음

구분	내 용	비고
대지위치	3-1생활권 유보3-2	대평동 484-12 일원
대지면적	47,141 m <sup>2</sup>	
지역/지구	지구단위계획구역	
도로현황	25m 도로에 접합	
건축면적	3,002.46 m <sup>2</sup>	최고높이 8.9m
건축규모	지상 1~2층 5개동, 캐노피 1량	가설건축물 축조 허가

#### 4. 세종도시교통공사 전출금 및 출자금 [예산서 203쪽, 사업설명서 568~572쪽]

##### [가] 요구 내용

○ 세종도시교통공사 운영을 위한 전출금

○ 편성요구액(전출금)

(단위:천원)

편 성 목 (통계목)		2017년	2018년	2019년	2020년 예산편성	2021년 이 후
전출금 (공사공단경상전출금)	예산액	4,199,752	12,161,244	17,730,049	30,655,327	31,000,000
	결산액	4,199,752	12,161,244	17,730,049		

##### < 예산안 세부 내역 >

○ 노선버스 운영 및 자체사업 추진을 위한 경상전출금 30,655,327천원 요청

○ 편성요구액(출자금)

(단위:천원)

편 성 목 (통계목)		2017년	2018년	2019년	2020년 예산편성	2021년 이 후
출자금 (출자금)	예산액	5,000,000	7,962,032	771,838	1,340,880	1,380,320
	결산액	5,000,000	7,962,032	771,838		

##### < 예산안 세부 내역 >

○ 세종도시교통공사 차량구입 등을 위한 출자금 1,340,880천원 요청

## [나] 검토

- ‘20년 세종도시교통공사 전출금은 307억원으로 ’ 19년 177억원 대비 129억원(73% 증가)이 증가하였음.
- 주요 증가내용으로는 900번 완전순환, 지선노선 신설 및 운행간격 단축 등에 따른 운수사업비가 65억원 증가하였으며,
- 기존 위탁사업\*을 자체사업으로 운영하고, 신규사업\*\* 추진에 따른 사업비 54억원을 전출금에 반영하였음.
- \* CNG충전소(29억), 조치원공영버스터미널(2억), 버스정류장 관리(13억)
- \*\* 광고사업(6억), 통합콜센터 운영(3억)
- 2017년 41억, 2018년 121억, 2019년 177억인데 2020년 306억으로 지속 증가하고 있어, ‘20년 버스노선의 1일 평균인원수 등 변동을 면밀히 분석하여 운송수익금 상승 여지가 없는지 등에 대한 검토 필요

### < 참고 자료 >

#### [교통공사 주요사업 현황]

구 분	전출금 (백만원)	주요사업	비고
2017년	4,199	○노선운송사업(4개노선 48대 운행)	
2018년	12,161	○노선운송사업(50개 노선 157대 운행) - 900, 990번 BRT 운영 및 읍면노선 43개 인수 ○조치원공영터미널 위탁운영('18.10월) ○버스정류장 위탁관리('18.12월)	
2019년	17,730	○노선운송사업(52개 노선 157대 운행) - 수요응답형(DRT) 버스 운행(장군면, '19.12월) ○CNG충전소 위탁운영(1,962백만원, '19.6월) ○조치원공영터미널 위탁운영(150백만원) ○버스정류장 위탁관리(908백만원)	위탁사업비 별도 지급
2020년	30,655	○노선운송사업(53개 노선 174대 운행 계획) - 수요응답형(DRT) 버스 운행(장군, 금남) ○CNG충전소, 조치원공영터미널 자체 운영 ○버스정류장 관리 ○광고 및 통합콜센터 운영	

※ 어울링 사업은 도로과 전출금('20년 13억원)으로 추진



## 5. 마을버스 재정지원 [예산서 204쪽, 사업설명서 585쪽]

### [가] 요구 내용

- 마을버스 운행방식 개선 및 수요응답형(DRT) 버스 투입에 따른 보조금
- 편성요구액

(단위:천원)

편 성 목 (통계목)		2017년	2018년	2019년	2020년 예산액	2021년 이 후
민간이전 (운수업체보조금)	예산액	0	0	600,000	600,000	600,000
	결산액	0	0	0		

### 〈 예산안 세부 내역 〉

- 수요응답형(DRT) 버스 운영을 위한 사업비 600,000천원 요구
  - 인건비, 차량 유지관리비, 수선비, 운영비 등 600,000천원
  - ※ 19년도 예산은 시스템 구축비 콜센터 직원 채용 등 운영을 위한 기반시설 마련이었으며,  
20년도 예산은 실질적인 운영시 발생하는 비용임
- 안전점검을 위한 계측장비 구입 4,000천원 요구

### [나] 검토

- 대중교통 불편지역은 이용객 감소, 경영악화 등 악순환이 반복되고 있어, 주민 수요에 맞게 노선 조정 및 수요응답형 교통수단(버스 DRT)을 도입하여 시민서비스 극대화 필요
- 국토교통부 도시형 교통모델(버스분야) 운영계획에 따라 균특회계(300,000천원)를 배정받아 5:5(국비:시비) 매칭하여 예산 편성

- 대중교통 불편지역의 실질적인 주민이동권 보장을 위해 교통공사의 「읍면노선 효율화를 위한 용역」 결과를 바탕으로 버스 DRT(수요응답형) 도입 및 운영
- 수요응답형 대중교통 서비스는 기존 운행방식(정해진 운행시간, 고정노선)이 아닌 수요에 맞춰 운행하는 능동적인 대중교통 서비스로
  - 읍·면지역은 대중교통 수요가 적거나 공급 여건 등으로 이용인원이 감소함에 따라 기존 노선체계의 한계점을 극복할 수 있는 대안이므로 관내 읍·면 지역에 비슷한 시기에 고루 도입될 수 있도록 검토 필요

**< 참고 자료 >**

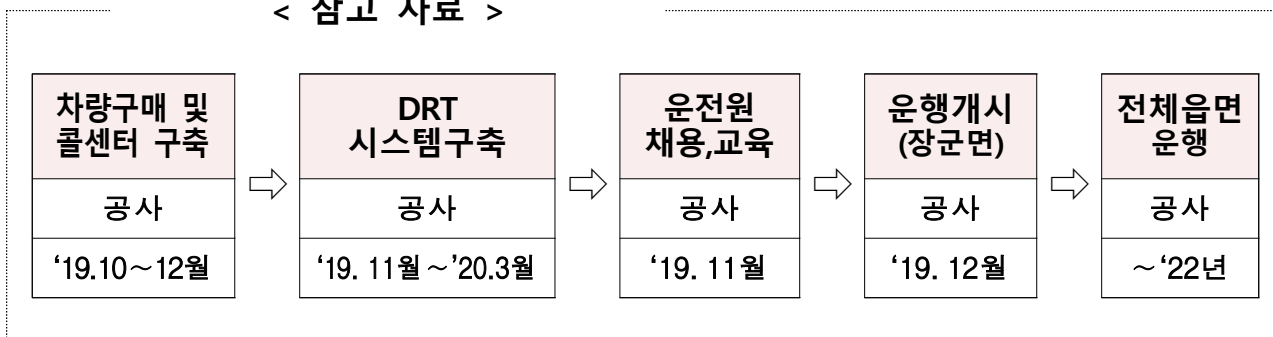

## 5 토지정보과

- 토지정보과 소관 2020년도 세출예산은 23억 9,824만 1천원으로 전년도예산액 20억 1,601만 2천원 대비 3억 8,222만 9천원(18.96%) 증액 편성하였음

(단위 : 천원,%)

구 분	예산액	전년도예산액	비교증감	증감률
토 지 정 보 과	2,398,241	2,016,012	382,229	18.96

### 1. 개별공시지가 조사 [예산서 208쪽, 사업설명서 639쪽]

#### [가] 요구 내용

- 부동산 공평과세를 위한 정확한 개별공시지가 조사에 필요한 비용
- 편성요구액

(단위:천원)

편 성 목 ( 통계목 )		2017년	2018년	2019년	2020년 예산액	2021년 이 후
계	예산액	88,202	157,612	157,612	125,292	157,612
	결산액	84,579	149,444	137,955		
인건비	예산액	11,082	44,526	46,340	47,340	47,340
	결산액	11,082	36,358	36,917		
일반운영비 (사무관리비)	예산액	75,620	107,586	107,772	72,452	104,772
	결산액	71,997	107,586	98,188		
여비	예산액	1,500	5,500	3,500	5,500	5,500
	결산액	1,500	5,500	2,850		

### 〈 예산안 세부 내역 〉

부 기 명		사 업 량	단가(원)	소요액(천원)	비 고
합 계				125,292	
101	소 계			47,340	국비 50% 시비 50%
인건비	무기계약근로자보수	1명		33,940	
	기간제근로자등보수	1명*178일	일) 75,024	13,400	
201	소 계			72,452	
일반운영비	공시지가 검증 수수료	86,565필지	800	69,252	
	특근매식비	5명*80회	8,000	3,200	
사무관리비	소 계			5,500	
202	국내여비	5명*55회	20,000	5,500	
여비					

### [나] 검토

- ' 20년 개별공시지가 국고보조금 예산이 행정구역수, 재정자립도, 조사필지수 기준 등으로 ' 19년 대비 16,160천원이 삭감되어 그에 따른 지방비(16,160천원)도 삭감된 상황임.
- 개별공시지가는 부동산 관련 여러 분야에서 기준으로 활용되고 있는데 예산 감소에 따른 검증 신뢰성 저하 등의 문제 발생하지 않도록 노력 필요

### < 참고 자료 >

#### ◇ 2019년 개별공시지가 검증 현황

##### □ 개 요

- (대 상) 119,791필 ※ 총 개별필지수(184,295필)의 65%
- (기 관) (주)하나감정평가법인 이경원 외 5명
- (내 용) 비교표준지 선정, 인근 토지가격 및 전년도 지가와의 균형 검증
- (중점검증) 도로 개설 및 확포장 인근 토지, 산업단지 예정지역, 전년대비 지가 상승률 5% 이상인 토지 등
- (검증결과)

(단위 : 필)

검증결과				유형별 조정내역			
계	적정	상향	하향	계	토지특성 적용 착오	표준지 선정 착오	비준표 적용 착오
119,791	117,308	1,415	1,068	2,483	1,340	1,134	9

## 다. 계 속 비

○ 해당없음

## 2-2 특별회계

### 1 주택사업 [예산서 459쪽, 설명서 127쪽]

#### 가. 세입예산

- 주택사업 특별회계 2020년도 세입예산액은 172억 3,695만 3천원으로 전년도예산액 174억 7,159만 2천원 대비 2억 3,463만 9천원 감액되었음.

( 단위 : 천원 )

구분		예산액	전년도예산액	비교증감
주택사업 특별회계		17,236,953	17,471,592	△ 234,639
200	세외수입	2,171,951	2,161,467	10,484
	210 경상적세외수입	2,171,951	2,160,467	11,484
	211 재산임대수입	1,926,967	1,903,641	23,326
	216 이자수입	244,984	256,826	△ 11,842
700	보전수입등및내부거래	15,065,002	15,210,125	△ 145,123
	710 보전수입등	15,065,002	15,210,125	△ 145,123
	711 잉여금	14,925,747	15,051,386	△ 125,639

- 2020년 주택사업 세입 추계는 사랑의집·신흥사랑주택·쉐어하우스·행복1~2차아파트 임대료 및 보증금 수입을 예측 계상하고 잉여금을 편성함. 이자수입 및 잉여금 감소부분 등을 감액 반영함

#### 나. 세출예산

- 주택사업 특별회계 2020년도 세출예산액은 172억 3,695만 3천원으로 전년도예산액 174억 7,159만 2천원 대비 2억 3,463만 9천원 감액되었음.

(단위 : 천원)

구 분	예 산 액	전년도예산액	비교증감
주택사업특별회계	17,236,953	17,471,592	△ 234,639

## 1) 세부사업 현황

(단위 : 천원)

세부사업	예산액	전년도예산액	비교증감
주택사업특별회계	17,236,953	17,471,592	△ 234,639
영구임대주택관리(행복1차아파트)	957,661	903,866	53,795
영구임대주택관리(행복2차아파트)	1,242,805	1,082,470	160,335
주택사업예비비	14,351,653	13,911,423	440,230
신흥사랑주택 운영 및 관리	586,580	370,620	215,960
사랑의 집짓기 사업	16,358	1,175,803	△ 1,159,445
세종형 셰어하우징 사업	43,000	19,410	23,590
보전지출	38,896	8,000	30,896

## 2) 주요세부사업 검토의견

- 주택사업 특별회계 세출예산은 주거취약 계층 보호를 위한 사업 등에 집행하는 사항으로,
  - 시 직영 영구임대아파트 행복1~2차 아파트 운영·유지관리비
  - 신흥사랑주택 운영 및 관리를 위한 공단 위탁 사업비
  - 사랑의 집짓기 사업 운영비 등과 셰어하우징 사업 유지관리비 등 임.
- 신흥사랑주택 복지시설 위탁운영비는 '16년 국토부의 공공실버주택 공

모 당시 복지관 운영비 연 2.5억원 지원 조건으로, '20년~'24년 까지 5년간 지원 받을 예정

- 복지관 운영비를 지원해주는 LH 확인 결과 민간위탁 운영 시에는 수탁업체로 직접 운영비 지원 가능하여 본예산에 편성하지 않음.

○ 세종형 셰어하우스 옥상 방수비 등 시설보수 예산편성은 리모델링공사를 '18년 1월에 시행하였으나, 당시 예산 부족의 사유로 실내공사만 진행하여

- 방수층 갈라짐 및 세대 누수 현상과 옥상 노출 우레탄 방수 수명(5년)도래에 따라 현시점에서 옥상 방수를 시행하는 것이 적절하다 판단함.



## 2 주차장 [예산서 493쪽, 설명서 169쪽]

### 가. 세입예산

- 주차장 특별회계 2020년도 세입예산액은 49억 2,946만 2천원으로 전년도예산액 49억 7,944만 5천원 대비 4,998만 3천원 감액되었음.

( 단위 : 천원 )

구분		예산액	전년도예산액	비교증감
주차장특별회계		4,929,462	4,979,445	△49,983
200	세외수입	3,066,842	2,548,681	518,161
	210 경상적세외수입	866,842	648,681	218,161
	211 재산임대수입	37,800	0	37,800
	214 사업수입	809,042	628,681	180,361
	216 이자수입	20,000	20,000	0
	220 임시적세외수입	2,200,000	1,900,000	300,000
	223 과징금및과태료등	1,800,000	1,500,000	300,000
	225 지난연도수입	400,000	400,000	0
500	보조금	1,000,000	0	1,000,000
	510 국고보조금등	1,000,000	0	1,000,000
	511 국고보조금등	1,000,000	0	1,000,000
700	보전수입등및내부거래	862,620	2,430,764	△1,568,144
	710 보전수입등	862,620	2,430,764	△1,568,144
	711 잉여금	862,620	2,430,764	△1,568,144

- 2020년 주차장 세입 추계는 공영주차장 요금 수입 및 불법주정차 위반 과태료 수입 등을 예측하고 잉여금을 편성함. 잉여금이 감소되어 감액분을 반영함.

## 나. 세출예산

- 주차장 특별회계 2020년도 세입예산액은 49억 2,946만 2천원으로 전년도예산액 49억 7,944만 5천원 대비 4,998만 3천원 감액되었음.

(단위 : 천원)

구 분	예 산 액	전년도예산액	비교증감
주차장특별회계	4,929,462	4,979,445	△ 49,983

### 1) 세부사업 현황

(단위 : 천원)

세부사업	예산액	전년도예산액	비교증감
주차장특별회계	4,929,462	4,979,445	△ 49,983
불법주정차 지도단속	603,176	984,336	△ 381,160
공영주차장 조성	1,515,170	1,838,008	△ 322,838
주차환경개선사업	2,000,000	0	2,000,000
인력운영비	178,092	365,574	△ 187,482
주차장 사업 예비비	633,024	729,567	△ 96,543

### 2) 주요세부사업 검토의견

- 불법주정차 지도단속은 불법주정차 단속의 원활하고 안정적인 운영을 위한 사무용경비, 불법주정차 단속차량 운영 유류비와 수리비 및 보험료 등 제반 운영경비, 불법주정차 단속카메라 설치 등을 위한 사업비임.
- 공영주차장 조성은 아름·종촌 주차타워, 조치원역 공영주차장, 나성·도담 노상무인주차장, 첫마을 환승주차장 등 7개소를 시설관리공단 위

탁 운영하는 전출금 등에 대한 사업비임.

- 유료로 운영 중인 공영주차장 5개소(525면)\*에 대해 양질의 행정서비스 제공을 위해 전문적 체계적으로 관리할 수 있는 시설관리공단에 위탁

\* 아름동(236면), 종촌동(160면), 나성동(44면), 도담동(13면), 조치원역(72면)

- 전출금 집행 후 잔액 발생 시 시로 반납

○ 주차환경개선사업은 국토부 주차환경개선지원사업 균특보조사업으로 국비 반영(매칭)하여 읍면지역 주차환경을 개선하는 사업비임.

**< 주차환경개선사업 추진현황 >**

년 도	공영(쌈지) 주차장			나눔 주차장		
	지 번	면수	면적(m <sup>2</sup> )	지 번	면수	면적(m <sup>2</sup> )
총 계	8개소	321	8,588.8	8개소	154	4322.8
2015 (18억원)	계(3개소)	63	1,451.4	계(2개소)	28	494.8
	침산리 251-9외 1	23	538.7	침산리 266-11	16	270.5
	침산리 252-10외 1	21	466.1	침산리 254-3	12	224.3
	침산리 259-6외 1	19	446.6			
2016 (16억원)	계(2개소)	41	1,088	계(3개소)	37	744.9
	신흥리 8-9외 2	28	664	침산리 251-13	12	219.5
	번암리 209-14	13	424	침산리 260-7	8	180.1
				침산리 270-6	17	345.3
2017 (20억원)	계(2개소)	83	2,577.4	계(2개소)	33	994.7
	번암리 90-1외 1	34	955	침산리 284-7	11	334.7
	교리 1-14	49	1,622.4	죽림리 97-3외 1	22	660
2018 (20억원)	계(1개소)	38	844	계(4개소)	44	1,747.5
	죽림리 156-14	38	844	죽림리 139 일원	25	1,178
				침산리 252-3	9	261.4
				침산리 255-2	4	120
				침산리 259-3	6	188.1
2019 (20억원)	계(2개소)	96	2,628	계(1개소)	12	340.9
	원리 154-11외 1	80	2,221	침산리 268-12	12	340.9
	신흥리 41	16	407			

### 3 학교용지부담금 [예산서 507쪽, 설명서 197쪽]

#### 가. 세입예산

- 학교용지부담금 특별회계 2020년도 세입예산액은 983억 7,514만 5천원으로 전년도예산액 798억 2,696만원 대비 185억 4,818만 5천원 증액되었음.

(단위 : 천원)

구분		예산액	전년도예산액	비교증감
학교용지부담금특별회계		98,375,145	79,826,960	18,548,185
200	세외수입	11,131,000	10,168,000	963,000
	210 경상적세외수입	1,600,000	1,000,000	600,000
	216 이자수입	1,600,000	1,000,000	600,000
	220 임시적세외수입	9,531,000	9,168,000	363,000
	222 부담금	9,531,000	9,168,000	363,000
700	보전수입등및내부거래	87,244,145	69,658,960	17,585,185
	710 보전수입등	87,244,145	69,658,960	17,585,185
	711 잉여금	87,244,145	69,658,960	17,585,185

- 2020년 학교용지부담금 특별회계 세입 추계는 예금이자수입 및 공학교용지부담금 부과·징수금 등을 예측하고 전년도이월금을 잉여금으로 편성함.

#### 나. 세출예산

- 학교용지부담금 특별회계 2020년도 세출예산액은 983억 7,514만 5천원으로 전년도예산액 798억 2,696만원 대비 185억 4,818만 5천원 증액되었음.

(단위 : 천원)

구 분	예 산 액	전년도예산액	비교증감
학교용지부담금 특별회계	98,375,145	79,826,960	18,548,185

## 1) 세부사업 현황

(단위 : 천원)

세부사업	예산액	전년도예산액	비교증감
학교용지부담금특별회계	98,375,145	79,826,960	18,548,185
학교용지부담금 전출	12,229,534	79,826,960	△ 67,597,426
학교용지부담금 예비비	86,145,611	0	86,145,611

## 2) 주요세부사업 검토의견

- 세종특별자치시 내 건립되는 학교(초·중·고) 용지 매입비용 및 증축비 지원 및 학교용지부담금 세출예산 집행잔액을 예비비로 편성하는 사항임.

### < 참고 자료 >

(단위:천원)

구분	2019년 본예산	2019년 3회추경	2020년 본예산	증감 (19년 본예산기준)	비고
세입					
소계	79,826,960	91,165,107	98,375,145	18,548,185	
부담금	9,168,000	15,302,000	9,531,000	363,000	· 사업주체 부담금 - 가구당 평균 부담액*×3,530세대 * 2,700,000원
이자	1,000,000	1,218,691	1,600,000	600,000	· 공공예금 이자수입
순세계 잉여금	69,658,960	74,644,416	87,244,145	17,585,185	· 2019년 결산금 = 2020년 순세계잉여금
세출					
소계	79,826,960	91,165,107	98,375,145	18,548,185	
전출금	3,948,874	3,907,322	12,228,534	8,279,660	· 교육청 전출금 4개교(용지매입비3, 증축비1)
여비	1,000	1,000	1,000	-	
예비비	75,877,086	87,256,785	86,145,611	10,268,525	

#### 4 광역교통시설 [예산서 555쪽, 설명서 253쪽]

##### 가. 세입예산

- 광역교통시설 특별회계 2020년도 세입예산액은 4,183만 8천원으로 전년도예산액 3,991만 3천원 대비 192만 5천원 증액되었음.

(단위 : 천원)

구분		예산액	전년도예산액	비교증감
광역교통시설 특별회계		41,838	39,913	1,925
200	세외수입	10,000	10,000	0
	220 임시적세외수입	10,000	10,000	0
	222 부담금	10,000	10,000	0
700	보전수입등및내부거래	31,838	29,913	1,925
	710 보전수입등	31,838	29,913	1,925
	711 잉여금	31,838	29,913	1,925

- 2020년 광역교통시설 세입은 전년도 잉여금을 편성하는 사항임.

##### 나. 세출예산

- 광역교통시설 특별회계 2020년도 세출예산액은 4,183만 8천원으로 전년도예산액 3,991만 3천원 대비 192만 5천원 증액되었음.

(단위 : 천원)

구분	예산액	전년도예산액	비교증감
광역교통시설 특별회계	41,838	39,913	1,925

## 1) 세부사업 현황

(단위 : 천원)

세부사업	예산액	전년도예산액	비교증감
광역교통시설특별회계	41,838	39,913	1,925
광역교통시설관리	4,000	4,000	0
광역교통시설관리(예비비)	37,838	35,913	1,925

## 2) 주요세부사업 검토의견

- 광역교통계획 수립·고시 된 대도시권의 광역교통시설 재원 확충을 통한 교통난 완화를 위해 징수하는 부담금으로 광역교통시설(도로, 주차장, 공영차고지 등) 건설·개량 시 재원으로 활용함.
- 세종시 예정지역에서 시행되는 주택건설사업은 감면대상으로 수입이 많지 않음.

### < 광역교통시설부담금 참고자료 >

#### ☐ 부과대상 및 감면대상

##### ○ 부과대상

- 1만㎡이상의 대지조성, 20세대 이상의 공동주택(신도시 제외)

##### ○ 대도시권 광역교통관리에 관한 특별법 제11조(부담금의 감면)

- 「신행정수도 후속대책을 위한 연기·공주지역 행정중심복합도시 건설을 위한 특별법」제11조에 따라 예정

지역에서 시행되는 주택건설사업



## 7 환경녹지국 소관

### 1. 예산개요

#### 가. 세입예산

- 환경녹지국 소관 2020년도 본예산 세입예산은 1,678억 4,996만 7천원으로 전년도예산액 1,647억 534만 8천원 대비 31억 4,461만 9천원 증액 편성하였음

(단위 : 천원, %)

구 분	예산액	전년도예산액	비교증감	증감비율
총 계	167,849,967	164,705,348	3,144,619	1.91
일반회계 소계	25,132,238	17,791,134	7,341,104	41.26
환경정책과	8,123,590	7,453,875	669,715	8.98
자원순환과	8,207,490	7,187,540	1,019,950	14.19
상하수도과	11,000	15,000	△4,000	△26.67
산림공원과	8,790,158	3,134,719	5,655,439	180.41
특별회계 소계	142,717,729	146,914,214	△4,196,485	△2.86
수질개선	873,961	876,211	△2,250	△0.26
특정자원지역자원시설세	1,800,000	225,000	1,575,000	700.00
상수도사업	87,451,271	83,509,922	3,941,349	4.72
하수도사업	52,592,497	62,303,081	△9,710,584	△15.59

## 나. 세출예산

- 환경녹지국 소관 2020년도 본예산 세출예산은 2,300억 8,741만원으로 전년도예산액 2,352억 3,973만 6천원 대비 51억 5,232만 6천원 감액 편성하였음

(단위 : 천원, %)

구 분	예산액	전년도예산액	비교증감	증감비율
총계	230,087,410	235,239,736	△ 5,152,326	△ 2.19
일반회계 소계	86,555,681	88,211,522	△ 1,655,841	△ 1.88
환경정책과	9,888,627	14,204,600	△ 4,315,973	△ 30.38
자원순환과	42,197,720	33,283,468	8,914,252	26.78
상하수도과	15,831,021	23,289,281	△ 7,458,260	△ 32.02
산림공원과	18,638,313	17,434,173	1,204,140	6.91
특별회계 소계 (시설사업소)	143,531,729 (36,859,375)	147,028,214 (33,088,730)	△ 3,496,485 (3,770,645)	△ 2.38 (11.40)
수질개선	873,961	876,211	△ 2,250	△ 0.26
특정자원지역자원시설세	2,614,000	339,000	2,275,000	671.09
상수도사업 (시설사업소)	87,451,271 (8,085,431)	83,509,922 (7,591,572)	3,941,349 (493,859)	4.72 (6.50)
하수도사업 (시설사업소)	52,592,497 (28,773,944)	62,303,081 (25,497,158)	△ 9,710,584 (3,276,786)	△ 15.59 (12.85)

### ○ 검토의견

- 환경녹지국 세출예산은 일반회계 865억 5,568만 1천원과 특별회계 1,435억 3,172만 9천원을 편성하였음(시설사업소 368억 5,937만원 편성)
- 전체 세출예산 중 특별회계의 비율이 62.4%를 차지하고 있으며, 특별회계 예산 중 상수도 및 하수도 특별회계 예산이 대부분임

## 2. 검토의견

### 2-1 일반회계

#### 가. 세입예산

- 환경녹지국 소관 2020년도 본예산 일반회계 세입예산액은 251억 3,223만 8천원으로 전년도예산액 대비 41.26%(73억 4,110만 4천원) 증액됨

(단위 : 천원)

구 분		예산액	전년도예산액	비교증감
일반회계 총계		25,132,238	17,791,134	7,341,104
200	세외수입	7,357,710	6,702,240	655,470
	211 재산임대수입	192,000	192,000	0
	< 자원순환과 >			
	○세종매립장 임대료	192,000		
	212 사용료수입	181,720	147,000	34,720
	< 자원순환과 >			
	○전동시민스포츠센터 사용료	100,000		
	< 산림공원과 >			
	○도시공원 및 녹지 점용료	50,000		
	○가로수사업 승인 부담금	31,720		
	213 수수료수입	6,103,990	5,768,540	335,450
	< 자원순환과 >			
	○쓰레기종량제봉투 판매수입	5,112,190		
	○재활용품 선별 판매	180,000		
	○대형폐기물 신고필증 판매수입	811,800		
	215 징수교부금수입	759,000	459,500	299,500
	< 환경정책과 >			
	○환경개선부담금	156,000		
	○대기배출부과금	2,000		
	○수질배출부과금	1,000		
	○생태계보전협력금	150,000		
	< 자원순환과 >			

구 분		예산액	전년도예산액	비교증감
	○폐기물처분부담금	450,000		
	220 임시적세외수입	121,000	135,200	△ 14,200
	< 환경정책과 >			
	○환경법 관련 위반 과태료	60,000		
	< 자원순환과 >			
	○폐기물관련법 과태료	50,000		
	< 상하수도과 >			
	○개인하수처리시설 과태료 징수	6,000		
	○지하수법 위반 과태료 징수	5,000		
500	보조금	11,378,528	11,088,894	289,634
	511-01 국고보조금	10,974,296	8,595,384	2,378,912
	< 환경정책과 >			
	○민간자율환경감시단 활동지원	2,000		
	○비점오염저감사업	154,000		
	○굴뚝자동측정기기 유지관리비 지원	136,000		
	○비산업부문 사업장 온실가스 진단 컨설팅	40,000		
	○기후변화교육센터 운영지원	9,000		
	○탄소포인트제 가입가구 인센티브 지급	10,000		
	○자동차 탄소포인트제 인센티브 지급	2,200		
	○녹색구매지원센터 운영	100,000		
	○유해야생동물 피해예방시설 설치지원	17,760		
	○전기자동차 구매지원	5,904,500		
	○전기자동차(관용)	24,000		
	○운행경유차 배출가스 저감사업	573,365		
	○어린이통학차량의 LPG차 전환 지원사업	21,033		
	○미세먼지 발생 불법행위 조사 및 감시(경상보조)	200,000		
	○소규모 방지시설 설치지원	500,000		
	○주유소 유증기 회수설비 설치지원	34,000		
	< 자원순환과 >			
	○비위생매립지 정비사업	1,199,000		
	○공동집하장 확충 지원	15,000		
	○농촌폐비닐 수거보상금	2,500		
	○하천하구 쓰레기 정화사업	95,000		
	< 산림공원과 >			
	○산림보호관리	586,223		
	○산림자원육성	546,803		
	○임업경쟁력 강화	20,117		
	○산림 휴양 녹지확충	716,295		
	○무궁화도시조성	65,000		

구 분		예산액	전년도예산액	비교증감
	511-02 국가균형발전특별회계보조금	378,000	2,475,000	△2,097,000
	< 산림공원과 >			
	○금남근린공원지방채이자지원	52,000		
	○산림자원육성	326,000		
	511-03 기금	26,232	18,510	7,722
	< 환경정책과 >			
	○석면피해 구제 급여	26,232		
600	지방채	6,396,000	0	6,396,000
	611-01 정부자금채	6,396,000	0	6,396,000
	< 산림공원과 >			
	○금남근린공원 지방채 차입	6,396,000		

○ 검토의견

- 전년도 대비 73억 4,110만원(41.26%) 증액되었으며, 세입 증액 주요 내용은 (국고보조금) 환경부의 미세먼지 관련 국고보조금 사업이 대거 증가하여 전년도 대비 23억 7,891만원 증액되었음
- (지방채) 금남근린공원(장기미집행 도시계획시설) 토지보상을 위한 지방채 차입금 63억 9,600만원 반영사항임

## 나. 세출예산

### 1 환경정책과 (예산안 229~239쪽)

- 환경정책과 소관 2020년도 세출예산은 98억 8,862만 7천원으로 전년도예산액 142억 460만원 대비 43억 1,597만 3천원(△30.38%) 감액 편성하였음

(단위 : 천원,%)

구 분	예산액	전년도예산액	비교증감	증감률
환경정책과	9,888,627	14,204,600	△4,315,973	△30.38

# 1. 미세먼지 발생 불법행위 조사 및 감시 [계속]

[예산서 230쪽, 설명서 685쪽]

## [가] 요구 내용

- 공업지역 및 산업단지, 건설현장 내 미세먼지 불법과다 배출 예방을 위한 미세먼지 감시단 운영비 200,000천원(국비 200,000, 시비 미반영) 편성

- 편성요구액

(단위 : 천원)

편 성 목 (통계목)		2017년	2018년	2019년	2020년 예산액	2021년 이 후
계	예산액	-	-	-	200,000	600,000
	결산액	-	-	-		
인건비 (기간제근로자등 보수)	예산액	-	-	-	112,200	
	결산액	-	-	-		
일반운영비 (사무관리비)	예산액	-	-	-	25,800	
	결산액					
일반운영비 (공공운영비)	예산액	-	-	-	12,000	
	결산액					
자산취득비 (자산및물품취득비)	예산액	-	-	-	50,000	
	결산액	-	-	-		

### < 예산안 세부 내역 >

- 미세먼지 감시단 운영을 위한 사업비 : 200,000천원 요구
  - (인건비) 급여, 보험료, 명절휴가비 등(11명, 8개월분) : 112,200천원
  - (사무관리비) 차량임차비, 교육비, 활동 소모품 : 25,800천원
  - (공공운영비) 차량유류비 : 12,000천원
  - (자산취득비) 미세먼지 간이측정기 등 : 50,000천원

## [나] 검토

- 5:5 국비매칭 사업으로 시비 반영 없이 국비만 편성되어 있는 상황이며, 시비 편성없이 국비를 배정받을 수 있는지 확인이 필요함

- 보통 감시반을 편성할 때 2인 1조 짝을 이루어 반(=팀)으로 활동하는 점을 감안할 때 인건비 산출기초의 11명 홀수 인원 에 대한 설명이 필요한 것으로 보임

## 2. 소규모 방지시설 설치 지원 [계속] [예산서 231쪽, 설명서 687쪽]

### [가] 요구 내용

- 소규모 사업장 대기오염방지시설 설치 지원사업으로, 예산 500,000천원 (국비 500,000, 시비 미반영)을 편성

※ 지원조건 : 국비 50%, 시비 40%, 자부담 10%

- 편성요구액

(단위 : 천원)

편 성 목 ( 통계목 )		2017년	2018년	2019년	2020년 예산액	2021년 이 후
민간자본이전 (민간자본사업보조)	예산액	-	-	1,000,000	500,000	1,000,000
	결산액	-	-	-		

### < 예산안 세부 내역 >

- 소규모 사업장 대기오염방지시설 설치 지원 사업비 : 500,000천원 요구
  - 사업개요 : 2020년부터 대기오염물질 배출허용기준 강화에 따라 환경개선의지가 있는 중소기업을 대상으로 방지시설 설치비 지원
  - 사업내용 : 대기오염방지시설 설치비 지원 약 10개소(개소당 최대 2.7억원 지원)
  - 지원조건변경 : (19년) 국비 40%, 시비 40%, 자부담 20% → (20년) 국비 50%, 시비 40%, 자부담 10%

### [나] 검토

- '20년부터 사업장 대기오염물질 배출허용기준이 강화\* [시행 2020. 4. 3.] 됨에 따라 대기오염물질 배출에 취약한 중소사업장에 방지시설 설치비를 지원하는 사업으로,
  - 세종시 관내 중소사업장의 대기오염물질 방지시설 개선을 지원하기

위하여 대상사업장에 대한 적극적인 사업 추진이 필요

- \* (허용기준 강화) 먼지 40→25 $\mu\text{g}/\text{m}^3$ , 황산화물 400→200ppm, 질소산화물 200→150ppm  
(허용기준 신설) 특정대기유해물질(벤조피렌 0.05 $\mu\text{g}/\text{m}^3$ ) 신설

※ (대상 사업장) 관내 중소기업 166개소

※ ('19. 11월 현재) 4개 사업장 보조금 지원 / 9개 사업장 신청완료(4차 공모)

➡ 향후 추가 공모('19.12월중) 및 9개 신청사업장에 대한 미집행 잔액(810,000천원)을  
명시이월하여 집행 예정

- '20년에 편성하는 국비 500,000천원에 대한 시비가 미반영되어있기 때문에,  
향후 매칭비율(국비 5, 시비 4, 자부담 1)에 해당하는 시비 400,000천원 편성이  
필요한 것으로 보임

### 3. 주유소 유증기 회수설비 설치지원 (신규)

[예산서 231쪽, 설명서 688쪽]

#### [가] 요구 내용

- 대기관리권역 확대에 따른 유증기 회수설비 설치 의무지역이 확대되어  
영세(자영) 주유소에 대해 유증기 회수설비 설치를 지원하는 사업으로,  
예산 56,100천원(국비 34,000, 시비 22,100)을 편성

※ 지원조건 : 연간 판매량에 따라 지원비율이 달라짐(하단 참조)

- 편성요구액

(단위 : 천원)

편 성 목 (통계목)		2017년	2018년	2019년	2020년 예산액	2021년 이 후
민간자본이전 (민간자본사업보조)	예산액	-	-	-	56,100	224,400
	결산액	-	-	-		

< 예산안 세부 내역 >



- 영세 주유소 유증기 회수설비 설치 지원비 : 56,100천원 요구
  - 5개소(1,000m<sup>3</sup>미만) × 17백만원(개소당) × 50%(국비 30%, 시비 20% / 자부담 50%) = 42,500천원
  - 2개소(1,000~2,000m<sup>3</sup>) × 17백만원(개소당) × 40%(국비 25%, 시비 15% / 자부담 60%) = 13,600천원

## [나] 검토

- 「대기관리권역의 대기환경개선에 관한 특별법」(약칭:대기관리권역법)이 제정되어 대기환경 규제지역이 대기관리권역으로 전환됨에 따라,
  - 주유소 유증기 회수설비 설치 의무지역이 확대되어 영세(자영) 주유소에 대하여 설치비 지원이 필요한 사항임
- (지원대상) 연간판매량 300~2,000m<sup>3</sup>의 영세(자영) 주유소 (※ 우리 시 대상 33개소)
- (판매량별 지원비율)
  - (연간판매량 300~1,000m<sup>3</sup>) 국비 30%, 시비 20%, 자부담 50%
  - (연간판매량 1,000m<sup>3</sup>~2,000m<sup>3</sup>) 국비 25%, 시비 15%, 자부담 60%
- 대기관리권역법의 시행('20.4.3.)으로 영세(자영) 주유소에 대하여 유증기 회수설비 설치를 지원해주는 해당 사업은 필요하다고 사료되며,
  - 자부담금에 대한 사업장의 부담으로 신청자가 적을 우려가 있으므로 관련 법 시행에 대한 안내 등으로 유증기 회수설비 설치가 필요한 사업장에 적정하게 지원이 될 수 있도록 노력 당부

## 4. 운행경유차 배출가스 저감사업 [계속] [예산서 232쪽, 설명서 689쪽]

### [가] 요구 내용

- 대기오염물질 저감을 위해 노후경유차(배출가스 5등급) 조기폐차, 배출가스저감장치(DPF) 부착, 화물차 LPG 차량 전환 등을 지원하기 위한 국비 매칭사업비 1,022,750천원(국비 573,365, 시비 449,385) 편성

○ 편성요구액

(단위 : 천원)

편 성 목 ( 통계목 )		2017년	2018년	2019년	2020년 예산액	2021년 이 후
민간자본이전 (민간자본사업보조)	예산액	240,400	484,000	3,260,469	1,022,750	4,091,000
	결산액	240,400	483,980	493,180		

〈 예산안 세부 내역 〉

- 노후경유차 조기폐차 지원 : 482,400천원 = 1,608,000원 × 300대 (국:시=6:4)
- 소형 배출가스저감장치(DPF) 부착 지원 : 172,850천원 = 3,457,000원 × 50대 (국:시=5:5)
- PM-NOx 동시저감장치 부착 지원 : 150,000천원 = 15,000,000원 × 10대 (국:시=5:5)
- 건설기계(3종) 배출가스저감장치 부착 지원 : 55,000천원 = 11,000,000원 × 5대 (국:시=6:4)
- 건설기계 엔진교체 지원 : 82,500천원 = 16,500,000원 × 5대 (국:시=6:4)
- 화물차 LPG 전환 지원 : 80,000천원 = 4,000,000원 × 20대 (국:시=5:5)

[나] 검토

○ 미세먼지 및 질소산화물 저감을 위하여 환경부에서 시행 중인 국고 보조금 사업으로, 우리市 대기질 개선 및 시민의 건강 보호를 위하여 시행해야 할 사업으로 보임

○ (노후경유차 조기폐차 지원) 배출가스 5등급 경유자동차 또는 2005년 이전 배출허용 기준을 적용하여 제작된 도로용 3종 건설기계\* 대상

\* 덤프트럭 콘크리트믹서트럭, 콘크리트펌프트럭

《 노후경유차 조기폐차 지원 현황 》

연도	계(백만원)	국비	시비	지원대수(대)
합계	2,355	1,291	1,064	1,874
'16년	46	23	23	38
'17년	240	120	120	209
'18년	484	242	242	393
'19.상반기	453	227	226	389
'19.하반기(1차)	662	397	265	455
'19.하반기(2차)	470	282	188	390

※ '20년 노후경유차 조기폐차 (예정) 지원대수 : 300대

○ (소형 배출가스저감장치(DPF) 부착 지원) 배출가스 5등급 경유자동차\* 대상

\* 우리 시 대상차량현황('19. 9월 기준) : 11,445대

○ (PM-NOx 동시저감장치 부착 지원) '02~'07년식인 배기량 5,800~17,000cc, 출력 240~460PS 대형경유차(버스, 화물차 등)

\* 우리 시 대상차량현황('19. 9월 기준) : 362대

○ (건설기계(3종) 배출가스저감장치 부착 지원) '05.12.31.이전 등록된 차량으로 2.5톤 이상 건설기계 (※ 노후경유차 조기폐차 지원 대상 중 건설기계 대상과 동일)

\* 우리 시 대상차량현황 : 161대 [※ '19. 10월 기준 : 19대 부착]

계	덤프트럭	콘크리트 믹서트럭	콘크리트 펌프
161	121	35	5

○ (건설기계 엔진교체 지원) Tier-1이하의 엔진을 탑재한 지게차, 굴삭기

\* 우리 시 대상차량현황 : 448대(굴삭기 107대, 지게차 341대)

○ (화물차 LPG 전환 지원) 조기폐차 기준을 충족하는 경유차(배출가스 5등급 경유차) 폐차 후 LPG 1톤 화물차를 신차로 구매하는 차량 소유자 또는 기관

※ 대당 4백만원 정액 지원(본예산으로 20대 지원 예정)

## 5. 자연공원관리 (계속)

[예산서 234쪽, 설명서 701쪽]

### [가] 요구 내용

○ 고북자연공원 운영·관리(인건비, 공공운영비, 시설 개보수, 제초 등) 및 생태 공원조성사업 부지매입을 위한 예산 478,225천원(전액 시비) 반영

○ 편성요구액

(단위 : 천원)

편 성 목 ( 통계목 )		2017년	2018년	2019년	2020년 예산편성	2021년 이 후
계	예산액	165,574	89,625	268,251	478,225	1,912,900
	결산액	153,975	44,951	81,7441		
인건비 (기간제근로자등보수)	예산액	32,574	35,482	48,608	49,625	
	결산액	29,968	35,408	28,436		
일반운영비 (사무관리, 공공운영비)	예산액	13,300	23,167	20,643	185,600	
	결산액	12,702	16,642	8,025		
여비 (국내여비)	예산액	3,000	3,000	3,000	3,000	
	결산액	2,918	1,831	720		
시설비및부대비 (시설비)	예산액	117,000	27,976	196,000	240,000	
	결산액	108,387	23,295	44,563		

### 〈 예산안 세부 내역 〉

#### ■ 고북자연공원 운영 및 관리를 위한 사업비 : 478,225천원 요구

- (기간제근로자 인건비) 공원관리종사자(청소, 화장실관리) 2명 : 49,625천원

- (사무관리비) 안내판, 소모품 등 : 3,500천원

- (공공운영비) 전기요금, 정화조청소수수료, 수리비 : 20,000천원

농업생산기반시설 사용허가 사용료 : 162,100천원

- (여 비) 생태공원조성사업 추진 출장여비 : 3,000천원

- (시설비) 공원내 제초작업 : 15,000천원 / 공중화장실 보수 : 5,000천원

수변관찰로 주변 환경개선공사 : 10,000천원 / 수변데크 등 시설보수 : 10,000천원

고북자연공원 생태공원조성사업 부지 매입(3필지\*, 591㎡) : 200,000천원

## [나] 검토

- 고북자연공원의 원활한 운영·관리를 위하여 필요한 예산으로 사료되며, 전년도 예산보다 증액된 주요 요인으로는 생태공원조성사업의 일환으로 추진되고 있는 습지식물원 진출입로 및 주차장 부지 매입 비용(200,000천원)임

### 《 부지 매입 대상 》

구분	소 재 지 (소 유 자)	면적 (㎡)	가감정액 (천원)	사용용도	
1	연서면 용암리 92-2 (김*석외 1인)	348	115,000	습지식물원 진입로 및 주차장(25대)	
2	연서면 용암리 100-14 (정*숙)	147	55,000		
3	연서면 용암리 325-2 (한국농어촌공사)	96	30,000	방문자센터 주차장 부지	

## 6. 전기자동차 구매 지원 [계속]

[예산서 237쪽, 설명서 718쪽]

### [가] 요구 내용

- 전기자동차 보급 지원 사업비 5,928,500천원(국비 5,928,500, 시비 미반영) 편성
- 편성요구액 (단위 : 천원)

편성목 (통계목)		2017년	2018년	2019년	2020년 예산액	2021년 이 후
계	예산액	1,148,000	4,712,000	5,959,000	5,928,500	23,714,000
	결산액	1,148,000	2,150,540	5,436,890		
민간자본이전 (민간자본사업보조)	예산액	1,050,000	4,592,000	5,950,000	5,904,500	
	결산액	1,050,000	2,130,000	5,427,890		
자산취득비 (자산및물품취득비)	예산액	98,000	120,000	9,000	24,000	
	결산액	98,000	20,540	9,000		

### < 예산안 세부 내역 >

구 분	산출 근거	'19년 시비 비율액	비 고
전기승용차	8,000천원 × 527대 = 4,216,000천원	3,162,000천원(대당6백만원)	국비 확보를 위해 일정비율 사비매칭 필요
전기화물차	18,000천원 × 6대 = 108,000천원	48,000천원(대당8백만원)	
전기자동차(관용)	8,000천원 × 3대 = 24,000천원	-	
전기이륜차	1,150천원 × 70대 = 80,500천원	80,500천원(50%)	
전기 버스*	100,000천원 × 15대 = 1,500,000천원	신규(시비 50%)신청	

\* 세종교통(15대)에서 보조금이 적은 관계로 구입 포기 ((차량가격 대당 4억5천 / 보조 2억(시비포함))

### [나] 검토

- 온실가스 감축 및 저탄소도시 조성을 위한 전기자동차 구매지원 사업비로,  
- 국비는 확보하였으나, 시비가 미반영 되어있는 상황임

※ 전기승용차 국·시비 보조금 지원 현황('18~'20년)					(단위 : 천원)
구 분	2018년	2019년	2020년	비 고	
계	4,712,000	5,209,280	4,216,000		
재원	국비 2,976,000 (대당 최대1,200만원)	3,125,570 (대당 최대900만원)	4,216,000 (대당 최대800만원)		
	시비 1,736,000 (대당 최대700만원)	2,083,710 (대당 최대600만원)	-		
지원대수	257대	348대	527대		

- 국비 지원 규모는 커지고 있으나 전기자동차 한대당 지원되는 국비 보조금은 감액되고 있는 추세이며, 2020년 전기자동차 구매지원 사업을 위한 시비 편성이 안되어있어 사업 추진이 어려울 것으로 판단됨

《'19년 대당 지원금액 및 재원 비율》

- (전기자동차) 최대 1,500만원(국비 60%, 시비 40%) / (초소형) 720만원(국 58%, 시 42%)
- (전기이륜차) 200~350만원(국비 50%, 시비 50%)
- (수소차) 3,250만원(국비 69%, 시비 31%)
- (CNG버스) 1,200만원(국비 50%, 시비 50%)
- (전기화물차) 최대 2,600만원(국비 69%, 시비 31%)

- 전기자동차에 대한 시민들의 수요가 매년 증가하고 있는 상황에서 市 지원금이 없어서 보조금 지급금액이 적어지거나 지급이 안되는 상황이 된다면, 이에 대한 시민 불만이 급증할 것이 예상됨

## 2 자원순환과 (예산안 240~248쪽)

- 자원순환과 소관 2020년도 세출예산은 421억 9,772만원으로 전년도 예산액 332억 8,346만 8천원 대비 89억 1,425만 2천원(26.78%) 증액 편성하였음

(단위 : 천원,%)

구 분	예산액	전년도예산액	비교증감	증감률
자 원 순 환 과	42,197,720	33,283,468	8,914,252	26.78

# 1. 공사장 생활폐기물 처리 [신규]

[예산서 241쪽, 설명서 738쪽]

## [가] 요구 내용

○ 편성요구액

(단위 : 천원)

편 성 목 (통계목)		2017년	2018년	2019년	2020년 예산액	2021년 이 후
민간이전 (민간위탁금)	예산액	-	-	-	40,000	160,000
	결산액	-	-	-		

〈 예산안 세부 내역 〉

■ 공사장 생활폐기물 처리비 : 40,000천원 요구

- 공사장 생활폐기물 처리 : 50천원/톤 × 800톤 = 40,000천원

## [나] 검토

○ 공사장 생활폐기물\* 처리를 위한 비용으로, 「폐기물관리법 시행규칙」 별표5(폐기물의 처리에 관한 구체적 기준 및 방법) 및 「세종특별자치시 폐기물 관리 조례」 개정에 따른 필요한 사항임

\* 공사장 및 가정집에서 일련의 공사·작업 등으로 인하여 5톤 미만으로 발생하는 폐기물  
⇒ 생활폐기물의 기준 및 방법으로 처리를 하여야 하며, 市 조례로 처리방법을 정함

○ 공사장 생활폐기물은 생활폐기물로 처리를 하나, 소규모 공사 등으로 인해 발생한 폐기물이어서 성상은 건설폐기물에 가깝기 때문에 우리 市에서 공사장 생활폐기물 처리할 수 있는 시설이 없는 상황임

- 이에 대한 시민의 불편사항을 해소하기 위한 공사장 생활폐기물 처리를 위한 예산을 편성하는 것은 필요하다고 사료됨

- 일반적으로 생활폐기물은 종량제 봉투에 담아 배출하지만, 공사장 생활폐기물은 종량제봉투에 담기 어려운 성상이어서 종량제 봉투로 배출 불가

➡ 배출자부담의 원칙으로 배출자가 배출한 공사장 생활폐기물 배출량에 대하여 부과를 어떻게 할지 설명 청취 필요

## 2. 비위생매립지 폐기물 위탁처리(연기면 보통리) [계속]

[예산서 241쪽, 설명서 738쪽]

### [가] 요구 내용

#### ○ 편성요구액

(단위 : 천원)

편 성 목 (통계목)		2017년	2018년	2019년	2020년 예산액	2021년 이 후
시설비및부대비 (시설비)	예산액	-	-	324,033	1,359,384	9,898,000
	결산액	-	-	255,316		

#### < 예산안 세부 내역 >

- 연기면 보통리 비위생매립지 정비사업 선별 폐기물 위탁처리비 요구  
: 1,359,384천원(굴착폐기물 10,007ton) <전액 시비>

### [나] 검토

- “비위생매립지 폐기물 위탁처리 사업”은 비위생매립지 정비사업 중  
굴착된 쓰레기를 처리하기 위한 예산으로 1,359,384천원 편성

- 해당 사업 (연기면 보통리)의 경우, 전년대비 예산이 319% 가량 증가한  
상황으로 급격한 쓰레기처리비 증액 사유에 대한 설명이 필요한 것  
으로 보임

※ 사업설명서 11번(743.P) (연서면 부동리) 비위생매립지 폐기물 위탁처리 사업의 경우,  
전년대비 예산 증가율이 9% 가량임



### 3. 생활폐기물 수집·운반 대행사업 [계속] [예산서 244쪽, 설명서 760쪽]

#### [가] 요구 내용

○ 편성요구액

(단위 : 천원)

편 성 목 (통계목)		2017년	2018년	2019년	2020년 예산액	2021년 이 후
민간이전 (민간위탁금)	예산액	4,733,025	4,584,424	6,276,088	6,850,000	27,760,000
	결산액	4,110,944	4,342,689	3,848,847		

#### 〈 예산안 세부 내역 〉

■ 생활폐기물 수집·운반 대행사업 : 6,850,000천원

- 1권역(전의, 전동, 소정) 977,000천원 / 2권역(연서, 연기, 연동) 1,264,000천원 / 3권역(조치원) 3,024,000천원 / 4권역(부강, 장군, 금남) 1,585,000천원

#### [나] 검토

○ 읍·면지역 권역별 생활폐기물 수집·운반을 위한 대행사업비로,

- 권역별 사업비 편성의 예산 산출 근거를 알기 위한 상세내역이 부족하며, '18년에 생활폐기물 수집·운반 대행사업비가 감소되었다가 '19년부터 급격히 증가가 되었는데 대행사업비 증가에 대한 설명이 필요해보임

### 4. 도로노면 청소 수거폐기물 처리 [신규]

[예산서 244쪽, 설명서 767쪽]

#### [가] 요구 내용

○ 편성요구액

(단위 : 천원)

편 성 목 (통계목)		2017년	2018년	2019년	2020년 예산액	2021년 이 후
민간이전 (민간위탁금)	예산액	60,000	30,000	-	200,000	344,000
	결산액	48,332	26,336	-		

〈 예산안 세부 내역 〉

- 도로노면 청소 수거폐기물 위탁처리비 : 200,000천원
  - (산출내역) 도로노면 청소 수거폐기물 80천원/톤 × 2,500톤 = 200,000천원

[나] 검토

- “도로노면 청소 수거폐기물 처리 사업”은 도로노면 청소 중 수거된 쓰레기를 처리하기 위한 예산으로 200,000천원 편성
  - 기존 ‘17~‘18년 해당 예산이 편성되었다가 ‘19년에는 편성되지 않았던 사유와 ‘20년에 급격히 증가된 예산에 대한 설명이 필요한 것으로 보임

5. 폐기물처리시설 처리용량 초과 반입폐기물 대행처리 등 (계속)

[예산서 245쪽, 설명서 771쪽]

[가] 요구 내용

- 편성요구액

(단위 : 천원)

편 성 목 ( 통계목 )		2017년	2018년	2019년	2020년 예산액	2021년 이 후
민간이전 (민간위탁금)	예산액	1,610,000	3,881,625	3,646,200	3,931,860	21,000,000
	결산액	1,540,281	3,881,446	2,294,703		

〈 예산안 세부 내역 〉

- 소각시설 처리용량 초과 반입폐기물 대행처리 : 3,500,000천원
  - (산출기초) 246,500원/톤(‘19년 단가)×14,199톤 ≒ 3,500,000천원
- 생활자원회수센터 재활용 선별잔재 폐기물 대행처리 : 431,860천원
  - (산출기초) 286,000원/톤(‘19년 단가)×1,510톤 ≒ 431,860천원

[나] 검토

- 본 사업은 전동소각시설 처리용량 초과 반입폐기물 및 생활자원회수

센터(재활용선별시설) 선별잔재 폐기물 대행처리비로 전년도 예산액보다 285,660천원 증액된 3,931,860천원을 편성함

- 급격한 인구증가로 폐기물 발생량 또한 동반 증가하여 기존 세종시 폐기물처리시설로는 처리용량 한계로 외부 위탁처리가 불가피한 상황으로 보임

○ 당초에는 전동소각시설 처리용량 초과 반입폐기물만 처리하다가 '20년부터는 생활자원회수센터 선별잔재 폐기물 처리비도 함께 편성한 사항으로,

- 지속적인 일회용품 줄이기 운동, 재활용품 배출시 유의사항 홍보 등 근본적으로 폐기물 발생량을 줄이기 위한 노력이 필요한 것으로 사료됨

※ 생활폐기물 외부 위탁처리비가 매년 상승하고 있어 우리 市 재정적인 부담이 가중되고 있는 상황으로, 생활폐기물종합타운을 조속히 건립하여 생활폐기물 문제를 해소할 수 있도록 해야할 것임

### 3 상하수도과(예산안 249~250쪽)

- 상하수도과 소관 2020년도 세출예산은 158억 3,102만 1천원으로 전년도예산액 232억 8,928만 1천원 대비 74억 5,826만원(32.02%) 감액 편성하였음

(단위 : 천원,%)

구 분	예산액	전년도예산액	비교증감	증감률
상 하 수 도 과	15,831,021	23,289,281	△7,458,260	△32.02

# 1. 안정적 지하수 수질관리 [계속]

[예산서 249쪽, 설명서 791쪽]

## [가] 요구 내용

○ 편성요구액

(단위 : 천원)

편 성 목 (통계목)		2017년	2018년	2019년	2020년 예산액	2021년 이 후
계	예산액	106,400	89,700	306,700	244,026	976,104
	결산액	105,570	87,060	274,350		
일반운영비 (사무관리비)	예산액	55,000	35,000	45,000	27,000	108,000
	결산액	54,877	35,000	14,535		
일반운영비 (공공운영비)	예산액	2,800	2,420	2,420	2,276	9,104
	결산액	2,216	2,420	2,315		
국내여비	예산액	3,600	5,280	5,280	5,250	21,000
	결산액	3,477	2,640	3,500		
자치단체 등 자본이전	예산액	45,000	47,000	254,000	209,500	838,000
	결산액	45,000	47,000	254,000		

### < 예산안 세부 내역 >

- 수질검사 지원 : 개인지하수(상수도 미 급수지역 및 지하수 오염우려지역) / 27,000천원 요구  
(산출내역) 100개소\* × 267,700원 ≒ 27,000천원 \*음용관정(8,840개소) 중 1.1% 시행
- 지하수 인허가 관련 기한 도래 사전 안내 우편물 발송 : 2,276천원 요구  
(산출내역) 300원 × 7,585\*건 = 2,276천원 \* 해당관정 7,585공
- 지하수 기본여비 및 민원·점검을 위한 출장여비 : 5,250천원 요구  
(산출내역) 20,000원 × 7.3회 × 12월 × 3인 = 5,250천원
- 지하수 보조 관측망설치 : 177,500천원 요구  
(산출내역) 35,500,000원 × 5개소(신설) = 177,500천원
- 지하수 보조 관측망 유지관리 : 32,000천원 요구  
(산출내역) 하수 보조 관측망 운영 2,000,000원 × 16개소 = 32,000천원

## [나] 검토

- 낙후된 상수도 미 급수지역 지하수 수질검사 지원 및 안정적인 지하수 관리를 위한 실시간 수위·수량 감시체계 구축 예산 244,206천원 편성

- 개인지하수 (음용)관정 전체 8,800여개소 중 100개소(1.1%)에 대한 수질 검사를 실시할 예정이나, 상수도 미설치 지하수 중 수질검사를 한번도 지원하지 않은 대상 위주로 수질검사 지원을 확대해 나갈 필요성이 있음
- 국가지하수 관측망\*의 보완적 기능으로 지역별 주요 지점의 지하수 수위·수량을 실시간 관측 가능한 보조 관측망\*\* '20년 5개소 신설(177,500천원)
  - 기 설치 완료된 보조 관측망(16개소)의 유지 관리비(32,000천원) 반영

참고

\* 국가지하수 관측망

1.설치 목적

전국의 주요지점에 지하수 관측소를 설치하여 수위 및 수질을 지속적으로 관측함으로써 광역적인 지하수의 수위·수질 변동실태를 분석

※ 시행근거 : 지하수법 제17조

2.설치 및 계획

• 2018년 말까지 442개 관측소 설치

- 2021년까지 총 530개소 설치·운영추진

□ 지역별 국가지하수 관측소 설치현황 (2018년 기준)

계	서울	부산	대구	인천	광주	대전	울산	세종	경기	강원	충북	충남	전북	전남	경북	경남	제주
442	3	3	4	3	2	2	5	2	59	58	34	50	42	54	70	47	4

□ 연도별 국가지하수관측소 설치현황

계	'95	'96	'97	'98	'99	'00	'01	'02	'03	'04	'05	'09	'10	'11	'12	'13	'14	'15	'16	'17	'18
442	15	37	45	37	20	15	33	34	30	27	27	7	8	13	13	13	12	16	10	16	14

※ 세종특별자치시 국가지하수관측망 현황

관측소 종류	관측소명	관측소 위치
국가지하수관측망	연기조치원(암반,충적)	세종특별자치시 조치원을 평리 12-1
	청원부용(암반,충적)	세종특별자치시 부강면 부강리 1149-43

자료) 지하수 관측연보(국토교통부, 2014)

## \*\* 보조관측망 설치 현황

※ 우리 시 보조관측망 설치 현황

구분	계	기 설치	'19년	'20년
설치 개소수	21	7	9	5

참고	보조지하수 관측망 위치 현황 및 목적
	<p><b>&lt;보조 지하수 관측망의 세부내용 및 목적&gt;</b></p> <ul style="list-style-type: none"> <li>- 지하수의 자원고갈 방지를 위한 수위 관측(지하수자원의 최적개발)</li> <li>- System내 수문 요소에 따른 지하수 수지균형 산출</li> <li>- 지하수 생성요인 및 순환과정 규명</li> <li>- 오염이 잔존가능한 지역에 있어 지층 내 수문지질학적 특성 파악</li> <li>- 지하수자원의 항구적인 관리 및 보존</li> <li>- 지하수의 수질변화 및 특성변화에측을 위한 수질관측(지하수 과다 채수, 지하수 오염, 염수침입 등과 같은 지하수 피해의 통제)</li> </ul>

○ 「지하수법」 제17조 및 같은 법 시행령 제27조에 근거하여, 관할구역의 지하수 수위 등의 변동실태를 파악·분석하기 위하여 국가관측망을 보완하는 지역 지하수관측망을 설치하는 사항으로,

- 「2015 세종특별자치시 지하수관리계획 보고서」에 따라 우리 시에 설치할 95개소에 대한 지역별 배치를 선정하였으며, 우리 시 지하수 계획적인 관리를 위하여 필요한 사업이라고 사료됨

## 2. 초·중·고등학교 상수도요금 감면사업 (계속)

[예산서 249쪽, 설명서 795쪽]

### [가] 요구 내용

- 관내 초·중·고등학교 상수도 요금 감면금액 222,000천원(전액 시비) 편성

○ 편성요구액

(단위 : 천원)

편 성 목 ( 통계목 )		2017년	2018년	2019년	2020년 예산액	2021년 이 후
기타회계등전출금 (공기업특별회계 경상전출금)	예산액	180,000	180,000	180,000	222,000	1,150,000
	결산액	180,000	180,000	180,000		

〈 예산안 세부 내역 〉

- 관내 초·중·고등학교(91개소) 상수도 요금 감면을 위한 전출금 : 222,000천원 요구
  - '20년 기준 91개소로 학교 수 증가에 따른 감면금액 증가 : 198,000천원
  - '20년 사용료 인상에 따른 추가금액 : 40원/톤×600,000톤=24,000천원

[나] 검토

- 「세종특별자치시 상수도 급수 조례」 제36조(요금 등의 감면)에 의거, 관내 초·중·고등학교 상수도 요금 감면을 위한 예산 222,000천원 편성
  - [별표 1] 업종별 요금표에 의거 금액을 산출하였으며, '19. 1. 30.일자로 개정된 조례에 따라 '20년 관내 초·중·고등학교를 대상으로 상수도 요금을 감면하려는 사항임
- 향후 감면대상 확대시 市 재정여건 및 감면대상 시설간의 형평성 등을 종합적으로 고려하여 시행할 필요성이 있음

4] 산림공원과(예산안 251~267쪽)

- 산림공원과 소관 2020년도 세출예산은 186억 3,831만 3천원으로 전년도예산액 174억 3,417만 3천원 대비 12억 414만원(6.91%) 증액 편성하였음

(단위 : 천원,%)

구 분	예산액	전년도예산액	비교증감	증감률
산 립 공 원 과	18,638,313	17,434,173	1,204,140	6.91

## 1. 금남근린공원 조성사업 [신규]

[예산서 251쪽, 설명서 804쪽]

### [가] 요구 내용

- 장기미집행 도시공원 중 하나인 금남근린공원 조성을 위한 토지보상비 8,321,000천원(시비 1,925,000, 지방채 6,396,000) 편성

- 편성요구액

(단위 : 천원)

편 성 목 (통계목)		2017년	2018년	2019년	2020년 예산액	2021년 이 후
소계	예산액	-	-	-	8,321,000	1,160,000
	결산액	-	-	-		
시설비 및 부대비 (시설비)	예산액	-	-	-	8,300,000	1,150,000
	결산액	-	-	-		
시설비 및 부대비 (시설부대비)	예산액	-	-	-	21,000	10,000
	결산액	-	-	-		

### < 예산안 세부 내역 >

#### ■ 토지 보상 등 1식 = 8,321,000천원

- 보상비 :  $13,200\text{m}^2 \times 180,000\text{원/m}^2 (\text{평균지가}) \times 3.5\text{배} (\text{보상율}) \div 8,300,000\text{천원}$
- 부대비 :  $8,300,000\text{천원} \times 0.253\% \div 21,000\text{천원}$

### [나] 검토

- 도시공원 일몰제\*를 대비하여 장기미집행 도시공원 중 금남근린공원의 사업시행을 위해 지방채(64억 가량) 발행하여 토지보상비 예산 편성

\* (도시공원 일몰제) 도시계획시설로 지정된 후 일정기간(2020.7.1.)이 지나도록 사업이 진행되지 않을 때 자동으로 지정이 해제되는 제도

- 다른 장기미집행 도시공원 사업추진 계획에 대한 설명이 필요한 것으로 보임



【 장기미집행 도시공원 현황 】

연번	공원명	위치	최초고시일	추진면적(㎡)
	합계			53,400
1	금남근린공원	금남면 용포리 면사무소 서측	'73.06.03	13,200
2	부강근린공원	부강면 부강리 게이트볼장 일원	'74.10.02	18,500
3	전의근린공원	전의면 읍내리 전의향교 북측	'74.10.31	19,500
4	조치원6호 어린이공원	조치원 신흥리 신흥주공 남측	'85.06.03	2,200

## 2. 어린이 생태체험공간 조성사업 [계속] [예산서 251쪽, 설명서 805쪽]

### [가] 요구 내용

- 전의면 읍내리 금지어린이공원(생태체험공간) 조성사업비 433,000천원  
(전액 시비) 편성
- 편성요구액 (단위 : 천원)

편 성 목 (통계목)		2017년	2018년	2019년	2020년 예산액	2021년 이 후
소계	예산액	-	-	433,000	433,000	0
	결산액	-	-	-		
시설비 및 부대비 (시설비)	예산액	-	-	431,500	431,500	
	결산액	-	-	-		
시설비 및 부대비 (시설부대비)	예산액	-	-	1,500	1,500	
	결산액	-	-	-		

### 〈 예산안 세부 내역 〉

- 금지어린이공원(생태체험공간) 조성 등 = 433,000천원
  - 공사비 : 431,500천원 × 1식 = 431,500천원
  - 부대비 : 431,500천원 × 0.348% ≒ 1,500천원

### [나] 검토

- 어린이공원 일몰제\*를 대비한 장기미집행 어린이공원 중 전의면 읍내리 금지어린이공원을 소규모 자연생태 체험과 커뮤니티 공간으로 조

성하려는 사항임

- 당초 어린이 생태체험공간 조성사업은 국비보조사업이었으나, '20년부터 지방이양사업으로 전환되어 전액 시비를 편성하여 추진

### 3. 가로수 관리 (계속)

[예산서 263쪽, 설명서 844쪽]

#### [가] 요구 내용

○ 세종시 관내 가로수 관리를 위한 예산 1,592,600천원(전액 시비) 편성

○ 편성요구액

(단위 : 천원)

편 성 목 (통계목)		2017년	2018년	2019년	2020년 예산액	2021년 이 후
계	예산액	200,000	1,121,200	1,021,200	1,592,600	13,988,000
	결산액	196,827	1,097,047	786,426		
인건비	예산액	-	20,500	20,500	70,400	400,000
	결산액	-	19,531	17,446		
일반운영비	예산액	-	700	700	14,700	60,000
	결산액	-	-	-		
재료비	예산액	-	-	-	3,500	12,000
	결산액	-	-	-		
자산취득비	예산액	-	-	-	4,000	16,000
	결산액	-	-	-		
시설비	예산액	200,000	1,100,000	1,000,000	1,500,000	13,500,000
	결산액	196,827	1,077,516	768,980		

< 예산안 세부 내역 >

- 가로수 조성 및 관리 사업비 = 1,592,600천원 요구
  - 인건비 : 2,200천원×4명×8개월 = 70,400천원
  - 운영비 : 차량임차비, 차량관리비, 유류비, 위원회 참석수당 등 ≍ 14,700천원
  - 재료비 : 가로수 관리용품(50,000원)×10종×7개= 3,500천원
  - 자산취득비 : 가로수 관리장비(기계톱, 예초기 등) 1,000천원×4대= 4,000천원
  - 시설비 : 전정, 예초, 고사목제거, 보식 및 식재, 방제 등 = 1,500,000천원

## [나] 검토

- 읍면지역, 인수지역, 인수예정지역 등 관내 가로수 관리를 위한 예산이며, 전년예산 대비 5억7천만원 가량 증액되었음
- 올해 LH로부터 인수된 가로수의 하자 발생문제로 공공시설물 인수특위 및 행정사무감사 등을 통해 의회에서 지속적인 개선의견을 전달하였는데, 향후 인수예정지역의 가로수 인수에 대한 우리 시의 절차 및 대응방안을 어떻게 할지 확인할 필요성이 있음

### 【 인수예정 지역별 가로수 현황 】

구분	계	2-1생	2-2생	3-1생	3-2생	3-3생	S-2 (잔여)생	BRT (남,동측)	2-4 (잔여)생	4-1생	4-2생 5생·6생
인수예정 가로수(본)	27,260	1,248	1,522	1,143	1,855	1,711	179	2,224	902	1,476	15,000
인수예정 시기	2019년6월								2020년 이후		미정

## 4. 도시 바람길 숲 조성 [신규]

[예산서 265쪽, 설명서 858쪽]

### [가] 요구 내용

- 도시와 외곽 산림의 대기순환을 통해 미세먼지 등 대기오염물질을 외

부로 배출하기 위한 도시 바람길 숲 조성사업비 1,000,000천원(국비 500,000, 시비 500,000)을 반영

○ 편성요구액

(단위 : 천원)

편 성 목 ( 통계목 )		2017년	2018년	2019년	2020년 예산액	2021년 이 후
계		-	-	-	1,000,000	19,000,000
시설비및부대비 (시설비)	예산액	-	-	-	1,000,000	19,000,000
	결산액	-	-	-		

〈 예산안 세부 내역 〉

■ 도시 바람길 숲(1년차) 설계비 : 1,000,000천원 요구

- 1,000,000,000원 × 1식 = 1,000,000,000원

※ 조성단가 : 도시당 200억원 / 3년간 조성(설계 1년, 조성 2년)

[나] 검토

- 도시 바람길 숲 조성사업\*은 미세먼지 저감을 위한 도시지역과 외곽 산림지역의 대기순환 녹지축을 조성하려는 사항으로, 산림청 국비보조 사업으로 추진

\* 바람길 숲 : 도시 외곽의 산림에서 생성되는 맑고 찬공기를 도심 속으로 끌어들여 미세먼지 등 대기오염물질과 뜨거운 공기를 외부로 배출

- 사업의 취지는 좋아보이나, 조성단가가 도시당 200억원으로 되어있어서, 사업비가 5:5매칭으로 시비가 100억원 가량 소요될 것이 예상되어 향후 시비 재원 확보가 사업 추진의 관건이 될 것으로 보임

## 다. 계 속 비

[2020년 세종특별자치시 예산(안) 363~365쪽 / 예산(안) 첨부서류 27~30쪽]

- 환경녹지국 소관 일반회계 계속비사업은 생태하천 복원사업 25억과 매립지정비사업(연서면 부동리 및 연기면 보통리)은 45억 4,349만원으로 총 70억 4,349만원임

(단위:천원)

세부사업	사업개요	총사업비		2018년도까지			2019년도			2020년 예산액 (당해연도)	2021년 예산액	2022년 이후 예산액
				예산액	지출액	지출잔액	예산액	지출액	지출잔액			
생태하천복원사업	생태하천복원사업 1.62km	기존(A)	합계	6,650,000	290,000	82,000	208,000	2,000,000	-	2,208,000	2,500,000	1,860,000
			국비	3,325,000	145,000	41,000	104,000	1,000,000	-	1,104,000	1,250,000	930,000
			시비	3,325,000	145,000	41,000	104,000	1,000,000	-	1,104,000	1,250,000	930,000
		변경(B)	합계	6,650,000	290,000	82,000	208,000	2,000,000	67,122	2,140,878	2,500,000	1,860,000
			국비	1,145,000	145,000	41,000	104,000	1,000,000	33,561	1,070,439	-	-
			시비	5,505,000	145,000	41,000	104,000	1,000,000	33,561	1,070,439	2,500,000	1,860,000
		증감(B-A)	합계	-	-	-	-	67,122	△67,122	-	-	-
			국비	△2,180,000	-	-	-	33,561	△33,561	△1,250,000	△930,000	-
			시비	2,180,000	-	-	-	33,561	△33,561	1,250,000	930,000	-
매립지정비사업 (연서면 부동리)	굴착선별 57,239m <sup>2</sup>	기존(A)	합계	2,332,000	94,000	81,698	12,302	896,000	-	908,302	1,342,000	-
			국비	1,166,000	47,000	47,000	-	448,000	-	448,000	671,000	-
			시비	1,166,000	47,000	34,698	12,302	448,000	-	460,302	671,000	-
		변경(B)	합계	2,347,000	94,000	81,698	12,302	896,000	696,000	212,302	1,357,000	-
			국비	1,160,000	47,000	47,000	-	448,000	448,000	-	665,000	-
			시비	1,187,000	47,000	34,698	12,302	448,000	248,000	212,302	692,000	-
		증감(B-A)	합계	15,000	-	-	-	696,000	△696,000	15,000	-	-
			국비	△6,000	-	-	-	448,000	△448,000	△6,000	-	-
			시비	21,000	-	-	-	248,000	△248,000	21,000	-	-

(단위:천원)

세부 사업	사업개요	총사업비		2018년도까지			2019년도			2020년 예산액 (당해연도)	2021년 예산액	2022년 이후 예산액
				예산 액	지출 액	지출 잔액	예산액	지출액	지출잔액			
폐기물 위탁처리 (연서면 부동리)	폐기물 위탁처리 9,446톤	기 존 (A)	합 계	1,455,998	-	-	-	696,891	-	696,891	759,107	
			국 비	-	-	-	-	-	-	-	-	
			시 비	1,455,998	-	-	-	696,891	-	696,891	759,107	
		변 경 (B)	합 계	1,455,998	-	-	-	696,891	445,000	251,891	759,107	
			국 비	-	-	-	-	-	-	-	-	
			시 비	1,455,998	-	-	-	696,891	445,000	251,891	759,107	
		증 감 (B- A)	합 계	-	-	-	-	445,000	△445,000	-	-	
			국 비	-	-	-	-	-	-	-	-	
			시 비	-	-	-	-	445,000	△445,000	-	-	
매립지 정비사업 (연기면 보통리)	굴착선별 38,231m <sup>3</sup>	기 존 (A)	합 계	1,436,000	64,000	55,812	8,188	548,000	-	556,188	824,000	
			국 비	718,000	32,000	32,000	-	274,000	-	274,000	412,000	
			시 비	718,000	32,000	23,812	8,188	274,000	-	282,188	412,000	
		변 경 (B)	합 계	1,680,000	64,000	55,812	8,188	548,000	517,000	39,188	1,068,000	
			국 비	840,000	32,000	32,000	-	274,000	274,000	-	534,000	
			시 비	840,000	32,000	23,812	8,188	274,000	243,000	39,188	534,000	
		증 감 (B- A)	합 계	244,000	-	-	-	-	517,000	△517,000	244,000	
			국 비	122,000	-	-	-	-	274,000	△274,000	122,000	
			시 비	122,000	-	-	-	-	243,000	△243,000	122,000	
폐기물 위탁처리 (연기면 보통리)	폐기물 위탁처리 6,653톤	기 존 (A)	합 계	1,067,961	-	-	-	324,033	-	324,033	743,928	
			국 비	-	-	-	-	-	-	-	-	
			시 비	1,067,961	-	-	-	324,033	-	324,033	743,928	
		변 경 (B)	합 계	1,683,417	-	-	-	324,033	254,000	70,033	1,359,384	
			국 비	-	-	-	-	-	-	-	-	
			시 비	1,683,417	-	-	-	324,033	254,000	70,033	1,359,384	
		증 감 (B- A)	합 계	615,456	-	-	-	-	254,000	△254,000	615,456	
			국 비	-	-	-	-	-	-	-	-	
			시 비	615,456	-	-	-	-	254,000	△254,000	615,456	

## 2-2 특별회계

### 1 상수도사업 특별회계

#### 가. 수입예산

- 상수도사업특별회계 수입예산은 874억 5,127만 1천원으로 전년도 예산액 835억 992만 2천원 대비 39억 4,134만 9천원 증액 편성됨

(단위 : 천원)

구 분		예산액	전년도예산액	비교증감
특별회계 총계		87,451,271	83,509,922	3,941,349
600	사업수익	23,826,778	21,467,442	2,359,336
611	사용료수익	20,427,780	18,300,482	2,127,298
	< 상하수도과 >			
	○가정용 상수도사용료	9,588,432		
	○일반용 상수도사용료	10,721,628		
	○대중탕용 상수도사용료	117,720		
612	급·배수공사수익	2,600,000	2,500,000	100,000
	< 상하수도과 >			
	○급수공사비	500,000		
	○급수공사비	300,000		
	○급수공사비	400,000		
	○급수공사비	800,000		
	○급수공사비	600,000		
661	기타영업수익	12,000	7,800	4,200
	< 상하수도과 >			
	○급수공사 수수료	12,000		
671	이자수익	320,200	320,200	0
	< 상하수도과 >			
	○공금예금이자	320,000		
	○기타예금이자	200		
672	타회계전입금수익	390,389	272,360	118,029
	< 상하수도과 >			
	○착한가격업소 상수도요금 감면	4,200		
	○초·중·고등학교 상수도요금 감면	222,000		
	○국가보훈대상자 상수도요금 감면	45,274		

구 분		예산액	전년도예산액	비교증감
	○국민기초수급자 상수도요금 감면	27,600		
	○유치원 상수도요금 감면	64,277		
	○어린이집 상수도요금 감면	27,038		
	679 기타영업외수익	76,409	66,600	9,809
	< 상하수도과 >			
	○불용품매각수익	500		
	○물이용부담금 징수교부금	75,209		
	○그 외 수입	700		
<b>100</b>	<b>자본적수입</b>	<b>63,624,493</b>	<b>62,042,480</b>	<b>1,582,013</b>
	152-01 정부차입금수입	15,055,000	0	15,055,000
	< 상하수도과 >			
	○지역개발기금 차입금	15,055,000		
	171-01 시설분담금수입	766,000	810,000	△44,000
	< 상하수도과 >			
	○급수공사비 분담금	180,000		
	○상수도원인자부담금	586,000		
	173-01 국고보조금수입	2,457,000	20,356,000	△17,899,000
	< 상하수도과 >			
	○국고보조금	2,457,000		
	173-02 타회계건설보조금수입	0	7,658,000	△7,658,000
	173-09 기타건설보조금수입	0	11,060,000	△11,060,000
	180-01 순세계잉여금	44,896,493	40,726,480	4,170,013
	182-01 사용료미수금	450,000	150,000	300,000

- 주요 수입항목으로는 상수도사용요금, 급·배수공사수익, 국고보조금 수입, 순세계잉여금 등으로 세입예산에 반영



- 상수도사업특별회계 지출예산은 793억 6,584만원으로 기정액 759억 1,835만원 대비 34억 4,749만원 증액 편성됨

(단위 : 천원)

구 분	예산액	전년도예산액	비교증감	증감률(%)
상 수 도 사 업	79,365,840	75,918,350	3,447,490	4.54%

※ 시설관리사업소 특별회계 예산(미포함)

구 분	예산액	전년도예산액	비교증감	증감률(%)
시 설 관 리 사 업 소 ( 상 수 도 )	8,085,431	7,591,572	493,859	6.51%

## 1) 항별 사업 현황

(단위 : 천원)

항별 사업	예산액	전년도예산액	비교증감
상수도사업	79,365,840	75,918,350	3,447,490
<사업비용>	14,708,878	16,075,900	△1,367,022
정수비	13,988,798	15,391,287	△1,405,489
일반관리비	609,760	575,937	33,823
징수 및 수용가관리비	10,320	8,676	1,644
예비비	100,000	100,000	0
<자본적지출>	64,656,962	59,842,450	4,814,512
구축물	0	1,240,000	△1,240,000
건설중인자산	25,235,000	20,356,000	4,879,000
예비비	39,421,962	38,246,450	1,175,512

## 2) 주요세부사업 검토의견

○ 재료비 (예산서 387쪽, 설명서Ⅷ 13쪽)

(단위 : 천원)

- 정수구입비	(△ 1,382,989)	13,986,798
· 대전광역시 정수구입(1단계)		6,514,215
· 대전광역시 정수구입(2단계)		2,063,207
· 수자원공사 정수구입		4,430,661
· 공주시 정수구입		292,548
· 청주시 정수구입		686,167

- ▶ “정수구입”은 사업은 전년도 대비 13억 8,298만원 감액된 139억 8,679만 8천원의 편성하였으며, 대부분 대전광역시와 수자원공사로부터 대부분의 정수(93%)를 구입하고 있음
- ▶ 주민들이 사용할 생활용수(수돗물)를 구입하기 위한 예산으로 필수적으로 편성해야할 예산으로 사료되며, 우리 市 지역에 따라 정수를 공급하는 시설이 다름

○ 시설비 및 부대비 (예산서 398쪽, 설명서Ⅷ 15~23쪽)

(단위 : 천원)

- 시설비 및 부대비	(증 4,134,000)	19,821,000
-------------	---------------	------------

- ▶ “시설비 및 부대비”로 전년도예산 대비 41억 3,400만원이 증액된 198억 2,100만원을 편성하였음
- ▶ 본 사업은 금남면, 장군면, 연서면, 전의면, 연동면, 연기면, 전동면 농어촌생활용수 개발, 신안배수지 증설사업 등 8개 사업으로,
  - 「농어촌 상수도확충사업 실행계획」수정계획(환경부)에 의거, 지방상수도 미 보급지역에 상수도를 보급하는 사업으로 신속히 추진하여 안전한 물 공급을 할 수 있도록 해야할 것임

## 나. 지출예산

=상하수도과=

- 자치단체등 자본이전 (예산서 399쪽, 설명서Ⅷ 26쪽) (단위 : 천원)

· Smart Water City 구축 시범사업 (국비 2,457,000, 시비 2,457,000) 4,914,000

- ▶ 수돗물 수질관리, 음용환경개선, 상수도통합관제시스템 구축 등 스마트워터시티(SWC) 구축 시범사업을 위한 예산으로 국비와 시비를 5:5매칭하여 49억 1,400만원 편성

### 스마트워터시티(SWC) 사업개요

- 사업기간 : 2017~2020(4년) / 세종시 전 지역
- 총사업비 : 12,000,000천원(국비 50%, 시비 50%)
- 사업방식 : 시범사업 제안기관(K-water)에 설계 및 건설 일괄 위탁
- 사업내용 : 수량·수질관리 인프라 구축, 음용환경개선, 통합관제시스템 구축 등  
※ 「상수도 통합관제센터」 착공('19.10월)→준공 예정('20.4월 / 연기면 누리리 일원)

## ② 하수도사업 특별회계

### 가. 수입예산

- 하수도사업특별회계 수입예산은 525억 9,249만 7천원으로 전년도 예산액 623억 308만 1천원 대비 97억 1,058만 4천원 감액 편성됨

(단위 : 천원)

구 분		예산액	전년도예산액	비교증감
특별회계 총계		52,592,497	62,303,081	△9,710,584
600	사업수익	19,565,185	10,883,142	8,682,043
	611 사용료수익	8,176,149	6,868,341	1,307,808
	< 상하수도과 >			
	○가정용 하수도사용료	5,759,604	4,607,685	1,151,919
	○일반용 하수도사용료	2,324,886	2,186,888	137,998
	○대중탕용 하수도사용료	91,659	73,768	17,891

구 분		예산액	전년도예산액	비교증감
661	기타영업수익	696,360	540,000	156,360
	< 상하수도과 >			
	○부강폐수시설 운영부담금	681,360	540,000	141,360
	○수질복원센터A 고품여료 판매수익	15,000	0	15,000
671	이자수익	500,200	500,200	0
	< 상하수도과 >			
	○공금예금이자	500,000	500,000	0
	○기타예금이자	200	200	0
672	타회계전입금수익	10,058,476	2,973,901	7,084,575
	< 상하수도과 >			
	○하수도사업 경상적 보조금	10,058,476	2,973,901	7,084,575
679	기타영업외수익	134,000	700	133,300
	< 상하수도과 >			
	○수질복원센터A 용지 임대수입	133,000	0	133,000
	○불용품 매각대금수입	300	0	300
	○그 외 수입	700	700	0
<b>100 자본적수입</b>		<b>33,027,312</b>	<b>51,419,939</b>	<b>△ 18,392,627</b>
171-01	시설분담금수입	1,697,634	2,675,000	△ 977,366
	< 상하수도과 >			
	○하수도 원인자부담금	1,000,000		
	○부강면 하수관로 정비 원인자부담금	63,634		
	○금암리 소규모하수도 정비 원인자부담금	634,000		
173-01	국고보고금수입	1,900,000	2,880,000	△ 980,000
	< 상하수도과 >			
	○국고보조금	1,900,000		
173-02	타회계건설보조금수입	5,336,408	12,783,280	△ 7,446,872
173-09	기타건설보조금수입	11,244,000	20,129,000	△ 8,885,000
180-01	순세계잉여금	12,744,270	12,917,659	△ 173,389
182-01	사용료미수금	105,000	35,000	70,000

## 나. 지출예산

=상하수도과=

- 하수도사업특별회계 2019년도 제3회 추경 지출예산은 705억 2,320만 1천원으로 기정액 700억 2,463만원 대비 4억 9,857만 1천원 증액 편성됨

(단위 : 천원)

구 분	예산액	전년도예산액	비교증감	증감률(%)
하 수 도 사 업	23,818,553	36,805,923	△ 12,987,370	△ 35.29%

※ 시설관리사업소 특별회계 예산(미포함)

구 분	예산액	전년도예산액	비교증감	증감률(%)
시 설 관 리 사 업 소 ( 하 수 도 )	28,773,944	25,497,158	3,276,786	12.85%

## 1) 항별 사업 현황

(단위 : 천원)

항별 사업	예산액	전년도예산액	비교증감
하수도사업	23,818,553	36,805,923	△ 12,987,370
<사업비용>	811,105	743,467	67,638
일반관리비	811,105	743,467	67,638
<자본적지출>	23,007,448	36,062,456	△ 13,055,008
건설중인자산	18,480,408	35,792,280	△ 17,311,872
정부보조금 반환	4,490,434	235,000	4,255,434
예비비	36,606	35,176	1,430

## 2) 주요세부사업 검토의견

○ 하수도요금 현실화 방안 연구용역 (예산서 417쪽, 설명서Ⅷ 62쪽) (단위 : 천원)

- 연구용역비 (22,000 증액) 22,000

- ▶ 2018년 결산시 하수도 사용료 현실화율이 23.84%로, 우리 시 5개  
 년도 재정분석 등 하수도요금 현실화 방안 연구용역을 실시하여  
 하수도 사용료 단계별 현실화 도모

○ 시설비 및 부대비 (예산서 429쪽, 설명서Ⅷ 63~68쪽) (단위 : 천원)

- 시설비 및 부대비 (△13,874,748) 5,295,000

▶ “시설비 및 부대비”로 전년도예산 대비 138억 7,474만원이 감액된 52억9,500만원을 편성하였음

▶ 본 사업은 국곡리 하수관로 정비 사업 20억 4,300만원, 장군면 공공하수처리시설 설치 사업(I·II단계) 75억원, 금남면 부용리 하수관로 정비사업 5억원 등 6개 사업으로,

- 공공하수관로 및 공공하수처리시설을 설치하는 사업으로 시민 보건위생 등 생활환경 개선, 지역 균형발전을 위하여 필요한 사업으로 보임

### 3 수질개선 특별회계

#### 가. 세입예산

○ 수질개선 특별회계 세입예산은 전년도예산액 대비 225만원이 감소한 8억 7,396만 1천원을 편성하였음

(단위 : 천원)

구 분	예산액	전년도예산액	비교증감	증감률
수질개선특별회계	873,961	876,211	△2,250	△0.26

(단위 : 천원)

장 · 관 · 항 · 목	예산액	전년도예산액	비교증감
총 계			
500 보조금	873,961	876,211	△2,250
510 국고보조금등	873,961	876,211	△2,250
511 국고보조금등	873,961	876,211	△2,250
511-03 기금	873,961	876,211	△2,250
	873,961	876,211	△2,250
○ 금강수계관리기금	873,961	876,211	△2,250

## 나. 세출예산

- 수질개선 특별회계 세출예산은 전년도예산액 대비 225만원이 감소한 8억 7,396만 1천원을 편성하였음

(단위 : 천원)

구 분	예산액	전년도예산액	비교증감	증감률(%)
수 질 개 선	873,961	876,211	△2,250	△0.26%

### 1) 세부항목별 현황

(단위 : 천원)

장 · 관 · 항 · 목	예산액	전년도예산액	비교증감
수질개선	873,961	876,211	△2,250
하천수질개선	310,061	242,211	67,850
수계청정관리(수질개선)	310,061	242,211	67,850
오염총량관리사업	305,061	237,211	67,850
기금사업 관리비	5,000	5,000	0

재무활동(환경정책과)	563,900	634,000	△ 70,100
내부거래지출(수질개선)	563,900	634,000	△ 70,100
내부거래지출	563,900	634,000	△ 70,100

## 2) 주요세부사업 검토의견

- 오염총량제관리사업 (예산서 534쪽, 설명서Ⅷ 219쪽) (단위 : 천 원)
  - <오염총량관리사업> (증 67,850) 305,061
  - 인건비 (0) 54,000
    - 오염총량관리 전문직 인건비 54,000
  - 연구개발비 (증 67,850) 251,061
    - 2019년도 이행평가 용역 58,000
    - 배출 및 삭감시설 모니터링 58,061
    - 제3단계 시행계획 수립 70,000
    - 제4단계 시행계획 수립 65,000

- ▶ 본 사업은 금강수계 수질오염총량제 관리를 위한 인건비 및 연구용역비 3억 506만원을 편성한 것으로, 세종시의 목표수질 달성을 위해 필요한 사업으로 보여짐
- ▶ 연구용역 중 “배출 및 삭감시설 모니터링”은 수질오염총량관련 오염부하량 할당시설에 대한 수질·유량 모니터링을 실시하여 오염총량관리 시행계획의 이행평가 분석에 활용하는 사항임
  - “제3단계 시행계획”은 2018년도 미호C 단위유역의 BOD 목표수질 초과에 따른 BOD 시행계획 추가수립을 하기 위함이며, “제4단계 시행계획”은 제4단계 연차별 시행계획 수립에 대한 것임



### 3 특정자원지역자원시설세

#### 가. 세입예산

○ 특정자원지역자원시설세(수소연료전지차 구매지원) 세입예산 18억원 편성

(단위 : 천원)

구 분	예산액	전년도예산액	비교증감	증감률
특정자원지역자원시설세	1,800,000	225,000	1,575,000	700%

(단위 : 천원)

장 · 관 · 항 · 목	예산액	전년도예산액	비교증감
총 계	6,616,970	2,838,250	3,778,720
500 보조금	3,443,970	225,000	3,218,970
510 국고보조금등	3,443,970	225,000	3,218,970
511 국고보조금등	3,443,970	225,000	3,218,970
511-01 국고보조금	3,443,970	225,000	3,218,970
< 환경정책과 >	1,800,000	225,000	1,575,000
○수소연료전지차 구매지원	1,800,000	225,000	1,575,000

#### 나. 세출예산

○ 특정자원지역자원시설세 세출예산 26억 1,400만원 편성

(단위 : 천원)

구 분	예산액	전년도예산액	비교증감	증감률(%)
특정 자원 지역 자원 시설 세	2,614,000	339,000	2,275,000	671.09%

#### 1) 세부항목별 현황

(단위 : 천원)

세부항목	예산액	전년도예산액	비교증감
특정자원지역자원시설세	2,614,000	339,000	2,275,000
수소연료전지차 구매지원(환경정책과)	2,600,000	325,000	2,275,000
방치폐공 원상복구(상하수도과)	14,000	14,000	0

## 2) 주요세부사업 검토의견

○ 수소연료전지차 구매지원 (예산서 548쪽, 설명서Ⅷ 239쪽) (단위 : 천원)

- 수소연료전지차 구매지원 (증 2,275,000) 2,600,000

▶ 「미세먼지 관리 특별대책」관련 온실가스 감축 및 대기질 개선을 위하여 친환경 자동차인 수소연료전지차 구매 보조금을 지원하는 사항으로 26억원 편성

▶ 한 대당 32,500천원을 지원하여 총 80대 가량 수소연료전지차 구매 보조금을 지급할 계획으로, '19년에는 10대를 지원하였음

※ 수소충전소를 3-1생활권, 세종정부청사(복지부 주차장)에 설치 예정('20.6월)

○ 방치폐공 원상복구 (예산서 545쪽, 설명서Ⅷ 245쪽) (단위 : 천원)

- 방치폐공 원상복구 14,000

▶ 「지하수법」제15조제4항에 따라 원상복구 의무자가 불분명하여 지하수 오염이 우려되는 방치공의 원상복구 사업비 1,400만원 편성

※ 1개소당 사업비는 1,000천원으로 14개소 시행 예정

## 8 농업정책보좌관 소관

### 1. 예산개요

#### 가. 세입예산

- 농업정책보좌관 소관 2020년도 세입예산은 178억 8,328만 7천원으로 전년도예산액 144억 9,277만 9천원 대비 33억 9,050만 8천원 (23.39%) 증액 편성하였음.

(단위 : 천원, %)

구 분	예산액	전년도예산액	비교증감	증감률
총 계	17,883,287	14,492,779	3,390,508	23.39
농 업 축 산 과	7,842,275	10,696,342	△ 2,854,067	△ 26.68
로 컬 푸 드 과	9,052,522	3,411,507	5,641,015	165.35
농 업 기 술 센 터	988,490	384,930	603,560	156.80

#### 나. 세출예산

- 농업정책보좌관 소관 2020년도 세출예산은 759억 3,466만 9천원으로 전년도예산액 701억 290만 6천원 대비 58억 3,176만 3천원 (8.31%) 증액 편성하였음.

(단위 : 천원, %)

구 분	예산액	전년도예산액	비교증감	증감률
총 계	75,934,669	70,102,906	5,831,763	8.31
농 업 축 산 과	22,460,832	27,981,147	△ 5,520,315	△ 19.72
로 컬 푸 드 과	46,358,803	35,716,418	10,642,385	29.79
농 업 기 술 센 터	7,115,034	6,405,341	709,693	11.08

## 2. 검토의견

### 2-1 일반회계

#### 가. 세입예산

##### 1) 현황

- 농업정책보좌관 소관 2020년도 세입예산은 178억 8,328만 7천원으로 전년도예산액 144억 9,277만 9천원 대비 33억 9,050만 8천원 (23.39%) 증액 편성하였음.

(단위 : 천원)

구 분		예산액	전년도예산액	비교증감
총계		17,883,287	14,492,779	3,390,508
200	세외수입	871,780	965,400	△93,620
	212 사용료수입	90,000	80,000	10,000
	< 농업축산과 >			
	○국유재산 사용료	90,000	80,000	10,000
	213 수수료수입	650,000	800,000	△150,000
	< 로컬푸드과 >			
	○농지보전부담금 수수료	650,000	800,000	△150,000
	216 이자수입	400	400	0
	< 농업기술센터 >			
	○민간이전사업 이자 반납	400	400	0
	223 과징금및과태료등	43,380	27,000	16,380
	< 농업축산과 >			
	○축산물 위생관리법 위반에 따른 과징금	15,000	15,000	0
	○국유재산 변상금	15,000	2,000	13,000
	○축산물위생관리법 등 과태료	12,000	10,000	2,000

구 분		예산액	전년도예산액	비교증감
	< 로컬푸드과 >			
	○농산물 원산지 표시에 관한 법률 위반 과태료	900	-	-
	○농약관리법 위반 과태료	480	-	-
	<b>224 기타수입</b>	88,000	58,000	30,000
	< 농업기술센터 >			
	○노후농기계 불용 및 고철 매각매	3,000		
	○기타수입	5,000		
	○과학영농 실증시험포 생산물 매각	10,000		
	○농기계대여수입	70,000		
	<b>500 보조금</b>	11,511,507	13,341,435	△1,829,928
	<b>511-01 국고보조금</b>	7,892,667	6,783,849	1,108,818
	< 농업축산과 >			
	○후계농교육 지원	2,000		
	○계란냉장차량지원	37,500		
	○청년농업인 영농정착지원사업	152,000		
	○쌀소득보전고정직접지불금	3,425,000		
	○쌀직불금 행정경비 지원	20,700		
	○발농업직불금	850,000		
	○발농업직불금 행정비 지원	14,220		
	○친환경농업직불	44,650		
	○GAP인증농가 잔류농약, 중금속, 재배토양, 재배용수 검사비 지원	35,000		
	○고품질쌀유통활성화사업	510,000		
	○토양개량제 지원	278,540		
	○유기질비료 지원	506,000		
	○유기농업자재 지원	14,000		
	○정부양곡관리비(지자체) 지원	66,000		
	○농업분야 에너지절감시설 지원	60,000		
	○구제역 및 AI예방 약품구입지원	632,090		
	○살처분보상금	160,000		
	○유기동물 입양비용지원	1,280		
	○길고양이 중성화수술 지원	4,740		
	○명예축산물위생감시원	750		
	○유실유기동물보호	1,482		

구 분		예산액	전년도예산액	비교증감
<b>&lt; 로컬푸드과 &gt;</b>				
	○바른식생활 교육지원	110,000		
	○농식품 소비자 교육홍보 지원	10,000		
	○초등 돌봄교실 과일간식 지원 시범사업	114,000		
	○6차산업 지원프로그램 운영	155,000		
	○농촌체험휴양마을 역량강화 교육 지원	475		
	○농촌체험휴양마을 보험가입 지원	1,040		
	○농촌체험휴양마을 사무장활동비 지원	29,160		
	○사회적농업 활성화 지원	84,000		
<b>&lt; 농업기술센터 &gt;</b>				
	○농업인대학 운영지원	10,000		
	○농업기술 전문교육 지원	10,000		
	○품목별 농업인 연구모임체 육성	2,000		
	○농업인 학습단체 교육운영 지원	7,300		
	○우리 쌀 이용 식품가공 기술교육	4,000		
	○지도공무원 전문능력향상지원	13,200		
	○농촌진흥사업 현장 기술지도 활동 지원	3,700		
	○신규농업인 현장실습교육	7,500		
	○청년농업인 현장실습교육	6,000		
	○농업 신기술 시범	30,000		
	○농작물병해충 진단실 운영지원	9,000		
	○농작물병해충 관찰포 운영지원	1,950		
	○농작물병해충 방제비 지원	52,000		
	○농업 신기술 시범(기술보급과)	105,000		
	○농업 신기술 시범(미래농업과)	137,500		
	○종합분석실운영지원	16,000		
	○농가경영개선지원	24,250		
	○농업기계안전교육지원	5,000		
	○농산물소득조사분석	8,640		
	○지역농업정보화기술지원	4,000		
	○교육용농업기계지원	8,000		
	○스마트농업 테스트베드 교육장 조성	103,000		
	○친환경축산관리실 운영 활성화	5,000		
<b>511-02 국가균형발전특별회계보조금</b>		2,700,000	5,137,500	△2,437,500
<b>&lt; 농업축산과 &gt;</b>				
	○시군역량강화	105,000		

구 분		예산액	전년도예산액	비교증감
<b>&lt; 로컬푸드과 &gt;</b>				
○로컬푸드직매장 3호점 복합시설 건축		1,939,000		
○로컬푸드직매장 3호점 복합시설 감리		253,500		
○로컬푸드직매장 3호점 복합시설 건립(착공식등)		22,500		
○수행기관 연계협력 사업추진단 운영		1,000		
○찾아가는 로컬푸드 직매장 운영(여비)		2,000		
○지역발전투자협약 컨설팅		25,000		
○찾아가는 로컬푸드 직매장 운영		27,000		
<b>&lt; 농업기술센터&gt;</b>				
○농업인소규모 창업기술 지원		25,000		
○농촌지도기반조성		300,000		
<b>511-03 기금</b>		918,840	1,420,086	△501,246
<b>&lt; 농업축산과 &gt;</b>				
○시설원예현대화 지원		23,949		
○원예분야 ICT 융복합 지원		8,100		
○특용작물(인삼) 시설현대화 지원사업		8,000		
○우수종돈농가보급지원		15,000		
○학생승마체험		119,340		
○조사료생산용 사일리지제조지원		122,250		
○사료작물 종자대		40,000		
○조사료 품질관리 보조원 인건비(1명)		13,000		
○가축분뇨 퇴액비화 지원		25,000		
○가축분뇨(퇴비) 부숙도 측정사업		13,000		
○가축위생방역지원본부		96,120		
○가축방역 공동(광역)방제단 운영		74,048		
○학교우유급식지원		172,022		
○쇠고기이력추적제		46,694		
○악취측정 ICT측정장비지원		12,800		
<b>&lt; 로컬푸드과 &gt;</b>				
○식품소재 및 반가공산업육성 지원		71,674		
○종균활용 및 발효식품산업지원		20,000		
○농지이용실태 조사원 인건비 지원(10명)		35,793		
<b>&lt; 농업기술센터 &gt;</b>				

구 분		예산액	전년도예산액	비교증감
	○쌀소득보전직불사업	2,050		
600	지방채	5,500,000	0	5,500,000
	611-03 지방공공자금채	5,500,000	0	5,500,000
	< 로컬푸드과 >			
	○로컬푸드 직매장 3호점 건립 지방채 차입	5,500,000		

## 2) 검토의견

- 농업정책보좌관 소관 2020년도 세입예산은 178억 8,328만 7천원으로 전년도예산액 144억 9,277만 9천원 대비 33억 9,050만 8천원 (23.39%) 증액 편성하였음.
- (세외수입) 8억 7,178만원으로, 전년도 대비 9,362만원 감액되었으며, 주요 감액내역은 농지보전부담금 1억 5,000만원이 감액임
- (보조금) 115억 1,150만원 7천원으로, 전년도 대비 18억 2,992만 8천원 감액되었으며
- (지방채) 싱싱장터 3호점 건립에 따른 55억원을 증액하였음



## 나. 세출예산

- 농업축산과 소관 2020년도 세출예산은 224억 6,083만 2천원으로 전년도예산액 279억 8,114만 7천원 대비 55억 2,031만 5천원 감액 (△19.72%) 편성하였음

(단위 : 천원, %)

구 분	예산액	기정액	비교증감	증감률
농 업 축 산 과	22,460,832	27,981,147	△5,520,315	△ 19.72

### 1 농업축산과

#### 1. 못자리상토 [계속]

[예산서 102쪽, 설명서 34쪽]

#### [가] 요구 내용

- 벼를 재배하는 농업인에게 못자리 상토 지원 400,000천원 편성 (시비 90%, 자부담 10%)

- 편성요구액

(단위:천원)

편 성 목 (통계목)		2017년	2018년	2019년	2020년 예산편성	2021년 이 후
민간이전 (민간경상사업보조)	예산액	420,000	500,000	460,000	400,000	400,000
	결산액	412,370	471,332	412,736		

〈 예산안 세부 내역 〉

- $3,790\text{ha} \times 25(\text{포/ha}) \times 4,221(\text{원/포}) = 400,000\text{천원}$

## [나] 검토

- 양질의 상토를 공급하여 안정적인 재배여건을 조성하고자 실제 벼를 재배하는 농업인에게 못자리 상토를 지원하는 사업으로, 3,790ha에 400,000천원을 편성함
- 매년 벼농사를 하는 농업인에게 지원하는 사업으로 '20년도부터는 자부담금액이 발생함
  - 농업인들은 매년 100%를 지원 받았던 사항으로 이번 자부담 자부담에 대한 충분한 안내가 필요함

## 2. 고품질쌀 유통활성화 사업 [신규]

[예산서 103쪽, 설명서 37쪽]

### [가] 요구 내용

- 벼 건조·저장시설 및 집진시설 개보수 사업 720,000천원 편성(국비 40% 시비 20%, 자부담 40%)

### ○ 편성요구액

(단위:천원)

편 성 목 ( 통계목 )		2017년	2018년	2019년	2020년 예산액	2021년 이 후
민간자본이전 (민간자본사업보조)	예산액	672,000	0	0	720,000	630,000
	결산액	672,000	0	0		

## 〈 예산안 세부 내역 〉

- 가공시설 및 벼 건조·저장시설(DSC) 등 지원 720,000천원
  - 가공시설 및 저장시설 630,000천원 + 집진시설개보수(90,000천원)
  - 사업내용 : 저온장고 660㎡(1동), 건조기 30톤 3기, 사일로 500톤 2기, 현미이송시설, 집진시설 등

## [나] 검토

- 수매입고 시 농업인의 불편을 해소하고자 수확기 벼 건조·저장 시설 확충을 위해 시설(DSC) 1개소 설치 비용 630,000천원과 기존 RPC 집진시설 개보수 비용 90,000천원 등 총 720,000천원을 편성함
- 집진 개보수사업은 RPC에서 산물벼 반입 및 선별, 건조, 이송, 가공과정에서 발생하는 다량의 분진과 미세먼지 발생 저감을 위해 필요한 사업이나, '20년에 편성된 90,000천원은 국비만 확보된 상태로 시비가 확보되지 않았음
  - 시비 확보가 어려운 상황에서 기존 계획에 맞춰 자부담 비율을 높여 추진할지, 추경을 통해 시비 예산을 확보할지 구체적인 방안이 필요함
- 원료곡의 품질 저하 방지 및 안전보관을 위한 저장기반 확충을 통해 고품질의 쌀을 유지하여 세종시 쌀의 경쟁력 및 이미지 제고를 위해 본 사업은 필요하나, 시 재정여건을 고려하여 추진 필요

### 3. 소류지(저수지) 정비 (계속)

[예산서 108쪽, 설명서 61쪽]

#### [가] 요구 내용

○ 소류지(저수지)정비 및 유지관리 등을 위한 사업비 185,000천원  
(시비 185,000천원)

○ 편성요구액

(단위:천원)

편 성 목 ( 통계목 )		2017년	2018년	2019년	2020년	2021년 이 후
계	예산액	1,752,000	1,408,500	790,000	185,000	185,000
	결산액	1,710,544	1,402,567	688,772		
일반운영비 (공공운영비)	예산액	7,000	10,500	17,000	23,500	23,500
	결산액	6,957	7,675	14,000		
시설비및부대비 (시설비)	예산액	1,742,000	1,395,000	770,000	160,000	16,0000
	결산액	1,700,587	1,391,892	673,072		
시설비및부대비 (시설부대비)	예산액	3,000	3,000	3,000	1,500	1,500
	결산액	3,000	3,000	1,700		

#### < 예산안 세부 내역 >

사 업 명	산출근거	사업비(천원)	비고
합 계		185,000	
저수지 CCTV 유지관리(공공운영비)	151천원×13개소×12월	23,500	(CCTV유지관리)
저수지 미지급용지 매입(시설비)	150천원×666㎡	100,000	(서낭쟁이, 밤절, 종성골 등)
저수지 준설(시설비)	30,000천원×1개소	30,000	(밤절 저수지)
저수지 예초(시설비)	15,000천원×2회	30,000	(관내35개 저수지)
저수지 정비 시설부대비	1,500천원×1식	1,500	

## [나] 검토

- 저수지 축조 시 편입된 토지에 대한 보상금을 지급하여야 하는바, 미 지급된 보상금과 농업생산성 향상 및 영농불편 해소를 위한 비용 185,000천원을 편성함
  - 사업비의 주요 내역을 살펴보면 저수지 CCTV유지관리비 23,500천원, 저수지 미지급용지 매입비 100,000천원, 저수지 준설 30,000천원, 저수지 예초 30,000천원임
- 과거 저수지 축조 시 편입토지에 대한 보상이 이루어졌어야 하나, 현재까지 지급되지 않은 토지에 대한 보상은 사유재산권 보호 및 원활한 관리를 위해 필요하며,
  - 저수지 준설 및 예초(풀베기)작업은 저수지의 효율적인 관리 및 재해예방을 위해 필요한 사업임
- 다만, 저수지 미불용지 보상의 경우 원활하게 이루어질 수 있도록 토지주와의 사전 협의를 바탕으로 추진해야할 것임

#### 4. 농업용수개발[계속]

[예산서 108쪽, 설명서 63쪽]

##### [가] 요구 내용

○ 농업용 관정 유지관리를 위한 사업비 351,000천원

(시비 351,000천원)

○ 편성요구액

(단위:천원)

편 성 목 ( 통계목 )		2017년	2018년	2019년	2020년	2021년 이 후
계	예산액	1,698,000	813,800	802,100	351,000	351,000
	결산액	1,610,955	813,719	556,794		
일반운영비 (사무관리비)	예산액	8,000	3,800	12,100	11,000	11,000
	결산액	7,986	3,719	11,487		
시설비및부대비 (시설비)	예산액	1,690,000	810,000	790,000	340,000	340,000
	결산액	1,602,969	810,000	545,307		

##### < 예산안 세부 내역 >

사업명	산출근거	사업비(천원)	비고
합 계		351,000	
농업용수 수질검사(사무관리비)	110천원×100개소	11,000	3년주기/의무사항
농업용수개발시설 유지관리	5,000천원×28개소	140,000	관정, 양수장 유지보수(수시)
농업용관정 지하수영향조사및사후관리	10,000천원×20개소	200,000	5년주기/의무사항

##### [나] 검토

○ 안정적인 농업용수 확보·공급을 통해 농업생산성 향상 및 영농불편 해소를 위한 사업비 351,000천원을 편성함

- 사업비의 주요 내역을 살펴보면 농업용수 수질검사비 11,000천원, 농업용수개발시설 유지관리비 140,000천원, 농업용관정 지하수영향조사 및 사후관리 200,000천원임

- 「지하수법」 및 「지하수의 수질보전 등에 관한 규칙」에 따라 지하수를 개발·이용하는 자는 수질검사(3년주기), 지하수영향조사 및 사후관리(5년주기)를 이행하여야 하는 의무사항임

## 5. 충광농원 공동고액분리시설 유지관리 (계속) [예산서 114쪽, 설명서 100쪽]

### [가] 요구 내용

- 공동고액분리시설의 악취확산 방지를 위한 차폐시설 보완 및 시설전기료 56,000천원(시비100%)

- 편성요구액

(단위:천원)

편성목 (통계목)		2017년	2018년	2019년	2020년 예산편성	2021년 이 후
일반운영비 (공공운영비)	예산액	-	-	30,000	56,000	66,000
	결산액	-	-	30,000		

### < 예산안 세부 내역 >

- 공동고액분리시설 전기료 : 3,000,000원 × 12월 = 36,000천원  
시설 유지관리비(차폐시설 보완, 긴급수선비 등) : 20,000천원

### [나] 검토

- 충광농원 개별농장에서 양돈분뇨 처리 작업 시 악취 발생에 따라 이를 개선할 수 있는 공동고액분리시설을 설치하여 '19년 1월부터 운영하는 사항으로 이에 필요한 전기료와 차폐시설 보완을 위한 시설 유지비 56,000천원을 편성함

- 차폐시설 보완을 위한 시설유지비 20,000천원은 의원 연구모임인 농축산업 선진화 연구모임 현장방문에서 충분히 차폐되지 않아 악취가 발생하는 점을 지적하여 차폐시설 보완을 위해 편성한 예산임



## 2 로컬푸드과

- 로컬푸드과 소관 2020년도 세출예산은 463억 5,880만 3천원으로 전년도 예산액 357억 1,641만 8천원 대비 106억 4,238만 5천원 증액(29.79%) 편성하였음

(단위 : 천원, %)

구 분	예산액	기정액	비교증감	증감률
로컬푸드과	46,358,803	35,716,418	10,642,385	29.79

### 1. 농촌자원 복합산업화지원(공공급식지원센터 건립)(계속)

[예산서 122쪽, 설명서 143쪽]

#### [가] 요구 내용

- 공공급식지원센터 건립 3년차에 필요한 건립비와 기기 및 집기류 등 구입비용 6,983,095천원

※ 총사업비 13,403,095천원(균특 3,210,000천원, 시비 10,193,095천원)

- '19년 사업비 6,420,000천원(균특 3,210,000천원, 시비 3,210,000천원)

- '20년 사업비 6,983,095천원(시비 전액)

- 편성요구액

(단위:천원)

편성목 (통계목)	2017년	2018년	2019년	2020년 예산액	2021년 이 후
계					
예산액	-	5,250,000	1,170,000	6,983,095	-
결산액	-	1,969,434	248,333		
시설비및부대비					
(시설비)					
예산액	-	4,893,153	1,131,920	6,224,465	-
결산액	-	1,944,906	238,833		
시설비및부대비					
(감리비)					
예산액	-	351,847	-	-	-
결산액	-	24,528	-		
시설비및부대비					
(시설부대비)					
예산액	-	5,000	38,080	21,000	-
결산액	-	-	9,500		
자산취득비					
(자산및물품취득비)					
예산액	-	-	-	637,630	-
결산액	-	-	-		
연구개발비					
(전산개발비)					
예산액	-	-	-	100,000	-
결산액	-	-	-		

〈 예산안 세부 내역〉

산출기초			사업량	단가(원)	소요액 (천원)	비고
계					6,983,095	
시설비및부대비					6,245,465	산출내역 참고2
시설비					6,224,465	
건축(토목,조경, 기계포함)	도급공사		1식	2,305,000,000	2,305,000	
	관급자재		1식	2,574,322,000	2,574,322	
		토목 관급자재	1식	116,315,000	116,315	
		조경 관급자재	1식	52,312,000	52,312	
기계	기계 관급자재		1식	292,526,000	292,526	
	시설분담금		1식	23,588,000	23,588	
전기	전기 관급자재		1식	606,450,000	606,450	
	한전수탁비		1식	37,642,000	37,642	
통신공사			1식	216,310,000	216,310	
시설부대비				21,000,000	21,000	
준공식 등 행사 운영			1식	10,000,000	10,000	
에너지효율등급인증			1식	4,000,000	4,000	
부대비			1식	7,000,000	7,000	
자산취득비					637,630	
자산 및 물품취득비					637,630	
통합수발주관리시스템 이중화 구축 (운영서버 등)			1식	160,200,000	160,200	산출내역 참고4
센터 사무실 집기비품(책상, 캐비넷 등)			1식	102,880,000	102,880	산출내역 참고3
식재료 운반용 롤테이너* 등			444개	255,000	113,220	
식재료 보관용 선반**			250개	770,000	192,500	
전동 파렛트 운반기기			2대	10,680,000	21,360	
식재료 운반 냉동탑차(정수승인)			1대	30,080,000	30,080	
업체 점검 현장 업무 차량(정수승인)			1대	17,390,000	17,390	
연구개발비					100,000	
전산개발비					100,000	
통합수발주관리시스템 기능개선 등 고도화 사업(식재료 검수 및 정산)			1식	100,000,000	100,000	산출내역 참고5

\* 롤테이너 : 학교별 급식자재를 분류하여 보관 후 운반하는 카트

\*\* 식재료 보관용 선반 : 김치, 수산물, 가공식품 등을 보관하는 스테인레스 4단 선반

## [나] 검토

- 세종시 내 전체학교를 대상으로 안전하고 믿을 수 있는 식재료를 공급하고 지역의 우수농산물 공급을 확대하기 위해 건립되는 공공급식 지원센터는 '18년부터 '20년까지 3개년에 걸쳐 추진 중인 사업으로,
  - 건립 예산은 부지매입비 79억원에 건립비용 134억원으로 총 213억원임

### < 공공급식지원센터 건립 현황>

- (사업기간) 2018 ~ 2020 (2020.5월 준공 예정)
- (총사업비) 13,403백만원(국비3,210, 시비 10,193)
- (건립규모) 연면적 5,450㎡, 부지면적 10,000㎡, 지상 2층
- (위치) 세종시 금남면 집현리 789-123 일원
- (주요시설) 저온냉장고, 냉동고, 피킹장, 식생활교육관, 사무실 등

- 공공급식지원센터는 '18년 부지매입, 기본설시설계 용역, 시공사 선정 등의 과정을 거쳐 '19년 6월 착공, '20년 5월 준공을 목표로 추진 중에 있음
  - '20년에는 시비 6,983,095천원 전액을 편성(지방이양사업)한 사항으로 3년차 사업에 필요한 시설비 6,224,465천원, 식자재 관리 및 보관을 위한 기기 및 집기류, 냉동탑차, 업무 차량 구입비 등 637,630천원, 통합수발주 관리시스템 고도화 사업비용 100,000천원 등을 편성하였음
- 향후, 학교 급식 식재료를 공공급식센터가 공동 구매하여 식재료를 공급\*하게 되면 품질차이를 줄이면서 구입단가 또한 줄어들게 되며, 지역농산물 및 좀 더 안정성을 가진 식재료를 공급하게 되는 긍정적인 효과가 있음
  - \* (현재) 학교별 최저가 입찰방식 → (개선) 센터가 각 학교별로 수주받은 식재료를 구입하여 일괄 배송

- 공공급식지원센터 조성에도 많은 시 재정이 투입된 바, 앞으로 운영에 필요한 제반경비(인건비·운영비)가 어느 정도 소요되는지 면밀한 사전검토가 수반되어야 하며, 내실 있는 운영을 해야할 것임

## 2. 세종 조치원 복숭아 축제 (계속)

[예산서 123쪽, 설명서 165쪽]

### [가] 요구 내용

- 제18회 세종 조치원복숭아 축제 370,000천원 / 국내여비 2,400천원 (시비 전액)
- 편성요구액

(단위:천원)

편 성 목 (통계목)		2017년	2018년	2019년	2020년 예산액	2021년 이 후
계	예산액	402,000	402,400	302,400	372,400	402,400
	결산액	396,369	318,565	301,781		
민간이전 (민간행사보조)	예산액	400,000	400,000	300,000	370,000	400,000
	결산액	394,369	316,165	300,000		
여비 (국내여비)	예산액	2,000	2,400	2,400	2,400	2,400
	결산액	2,000	2,400	1,781		

### < 예산안 세부 내역 >

- 제18회 세종 조치원 복숭아축제(2020년) : 370,000천원  
- 2일(19년 3억/ 16년~18년 4억) → 3일(20년 3.7억)

### [나] 검토

- 제18회 조치원 복숭아 축제를 추진하기 위한 비용 370,000천원과 국내여비 2,400천원을 편성한 사업임(시비 전액)

- '16년부터 '18년까지 매년 4억원의 예산으로 4월 복숭아 봄꽃 축제와 8월 복숭아 홍보관축전으로 2회 개최하였으나, '19년\*에는 3억원의 예산으로 여름에 1회 실시하는 축제로 추진하였음

※ 제17회 세종조치원 복숭아축제('19.8.3~8.4) / 도도하리 / 세종문예회관 일원

- '20년에는 1회 개최, 3일 동안 열릴 예정으로, 복숭아 홍보 및 판매의 기회를 확대하고 문화관광육성축제로 진입하기 위해 개최일을 1일 연장하는 사항임
- 축제 추진 시 차별성 있는 프로그램 운영 및 콘텐츠 개발 등을 통해 조치원 복숭아의 품질과 맛을 적극 홍보하고 농업인의 소득 향상에 기여하는 내실 있는 축제 추진에 노력해야 할 것임

### **3. 찾아가는 로컬푸드 직매장 운영 등 [신규] [예산서 127쪽, 설명서 206쪽]**

#### **[가] 요구 내용**

- 찾아가는 로컬푸드 직매장 운영 비용 60,000천원  
(균특 30,000천원 , 시비 30,000천원)

○ 편성요구액

(단위:천원)

편 성 목 ( 통계목 )		2017년	2018년	2019년	2020년 예산액	2021년 이 후
계	예산액	-	-	-	60,000	60,000
	결산액	-	-	-		
민간이전 (민간경상사업보조)	예산액	-	-	-	54,000	44,000
	결산액	-	-	-		
일반운영비 (사무관리비)	예산액	-	-	-	2,000	10,000
	결산액	-	-	-		
여비 (국내여비)	예산액	-	-	-	4,000	6,000
	결산액	-	-	-		

〈 예산안 세부 내역 〉

- 2,3,4층 등 찾아가는 로컬푸드 직매장 운영 24,000천원,  
신규출하농가 역량 교육 8,000천원=400명×2회  
워크숍 6,000천원(1회) /  
선진지 견학 16,000천원(400명, 연2회)  
지역발전투자협약 수행기관 연계협력 사업추진단 운영 2,000천원(500천원×4회)  
찾아가는 로컬푸드 직매장 운영 국내여비 4,000천원(4명×20,000원×50회)

[나] 검토

- 기존 직매장(싱싱장터)과 거리가 먼 신도심 지역에 '20년 상반기  
부터 찾아가는 로컬푸드 직매장을 운영을 위해 60,000천원을 편  
성하여 신규로 추진하는 사업임(균특 50%, 시비 50%)
- 사업비의 주요 내역을 살펴보면 찾아가는 직매장 운영비용  
24,000천원, 신규출하농가 역량 강화를 목적으로 교육비·워크숍·  
선진지 견학 30,000천원 등의 사업을 위한 비용 54,000천원과
- 그 외 지역발전투자협약 수행기관 연계협력 사업추진단 운영  
비용 2,000천원, 국내여비 4,000천원을 편성함

- 싱싱장터 1·2호점의 성공적인 운영으로 다른 생활권 내 시민들로부터 로컬푸드 직매장의 건립 요구에 따라 현재 3호점의 건립이 확정된 상태이고, 건립 전까지 찾아가는 로컬푸드 직매장 운영을 통해 지역 내 생산되는 농산물을 제공할 예정임
- 또한 신규 출하 농가 역량강화를 위해 총 30,000천원을 편성하여 교육, 워크숍, 선진지 견학을 추진하려고 하는 바, 내실있게 운영될 수 있도록 운영 계획에 철저를 기해야 할 것임

### 3 농업기술센터

- 농업기술센터 소관 2020년도 세출예산은 71억 1,503만 4천원으로 전년도예산액 64억 534만 1천원 대비 7억 969만 3천원 증액 (11.08%) 편성하였음

(단위 : 천원, %)

구 분	예산액	기정액	비교증감	증감률
농업기술센터	7,115,034	6,405,341	709,693	11.08

## 1. 미생물생산이용기술보급(계속)

[예산서 304쪽, 설명서 342쪽]

### [가] 요구 내용

- 미생물배양센터 신축 이전에 따른 장비, 기자재 구입 및 미생물생산 이용기술보급에 필요한 사업비 494,500천원(시비 전액)
- 편성요구액

(단위:천원)

편성목 (통계목)		2017년	2018년	2019년	2020년 예산액	2021년 이후
계	예산액	233,000	212,000	197,600	494,500	110,000
	결산액	224,261	203,825	143,903		
일반운영비 (사무관리비)	예산액	13,000	17,000	12,600	3,000	3,000
	결산액	10,264	16,817	5,685		
일반운영비 (공공운영비)	예산액	20,000	15,000	10,000	2,000	2,000
	결산액	15,243	7,505	1,766		
재료비 (재료비)	예산액	180,000	170,000	153,000	100,000	105,000
	결산액	179,684	169,953	115,556		
자산취득비 (자산 및 물품취득비)	예산액	20,000	10,000	22,000	359,500	-
	결산액	19,070	9,550	20,896		
시설비및부대비 (시설비)	예산액	-	-	-	30,000	-
	결산액	-	-	-		



### 〈 예산안 세부 내역 〉

- (사무관리비)미생물 품질검사 수수료 : 1,500,000원×2회=3,000천원  
(공공운영비)미생물생산 장비유지 : 200,000원×10종=2,000천원  
(재료비)유용미생물 재료구입 : 12,500,000원×4종×2회=100,000천원  
(자산취득비)미생물배양센터 신축에 따른 장비 및 기자재 구입 : 359,500천원(10종)  
(시설비) 미생물배양센터 추가 공사 : 30,000천원

## [나] 검토

- 미생물배양센터는 고품질 미생물의 안정적 배양을 위해 '19년 10월 연서면에 신축하여 미생물 배양 관련 기자재의 효율적 관리를 위한 저온저장실, 냉동고, 기계실 및 창고를 설치하고 근무여건을 개선을 위해 사무실을 정비한 사항임
- 총 사업비는 842,471천원으로 국비, 시비 각각 50%를 반영함

### < 미생물배양센터 신축 현황>

- (사업기간) 2018 ~ 2020 (2020.5월 준공 예정)
- (총사업비) 842,471천원(국비421,235, 시비 421,235)
- (사업규모) 대지 1,880㎡, 건축 380㎡
- (위치) 세종시 연서면 쌍전리 670
- (주요시설) 실험실, 냉동실, 저온저장고, 배양실, 기계실, 창고, 화장실, 사무실, 미생물공급실 등

- 미생물배양센터에서 미생물생산이용기술보급을 위해 품질검사 수수료 3,000천원, 장비유지비용 2,000천원, 유용 미생물 재료구입비 100,000천원을 편성하였으며,
- 미생물 배양센터 신축에 따라 노후화 된 장비 및 기자재 10종을 구입하는 비용 359,500천원을 계상하였음

[ 장비 및 기자재 구입 내역]

품 명	규 격	수량	단위	단 가	금 액(원)
10종					359,500천원
EM살균배양기	MS-2000	1	SET	33,000,000	33,000,000
생균제살균배양기	MS-550	3	SET	27,500,000	82,500,000
미생물배양공사 및 멸균기이전		1식	SET	36,000,000	36,000,000
멸균기 냉동기		1식	SET	18,000,000	18,000,000
EM저온저장탱크	5,000리터용	1	SET	35,000,000	35,000,000
생균제저온저장탱크	2,000리터용	4	SET	25,000,000	100,000,000
자동공급장치	4PORT	1	SET	40,000,000	40,000,000
실험실장비 및 기자재		1	SET	10,000,000	10,000,000
사무실 집기류		1식	SET	5,000,000	5,000,000
배양시설 추가공사		1식	SET	30,000,000	30,000,000

- 그 외 추가 공사는 미생물배양실 출입구 이동식 울타리 설치 및 배양실 뒤편 배수로 작업에 필요한 공사비 30,000천원 요구한 사항임

○ 장비 구축비용의 경우 당초 기존 장비를 이전하여 사용하려 했으나, 노후화로 및 이전비용이 과다 발생 등의 사유로 10종에 대하여 새로 구입하고자 하는 사항임

○ 미생물 배양센터시설 확장을 통해 미생물 품질관리 유지 및 관리가 용이해졌고, 친환경 농업 증가에 따른 농약 대체용 유용미생물 수요 증가하는 등 합리적인 공급체계가 구축되는 등 지속가능한 친환경 농업여건 조성에 기여할 것으로 사료됨

## 2. 농업기계 안전교육 지원(계속)

[예산서 305쪽, 설명서 349쪽]

### [가] 요구 내용

○ 농업인에 대해 농업기계 안전교육 지원 10,000천원

(국비 5,000천원 , 시비 5,000천원)

○ 편성요구액

(단위:천원)

편 성 목 ( 통계목 )		2017년	2018년	2019년	2020년 예산액	2021년 이 후
계	예산액	2,800	2,800	3,200	10,000	10,000
	결산액	2,799	2,534	1,524		
일반운영비 (사무관리비)	예산액	2,800	2,800	2,200	6,650	6,650
	결산액	2,799	2,452	831		
재료비 (재료비)	예산액	-	-	800	2,500	2,500
	결산액	-	-	590		
일반보전금 (행사실비지원금)	예산액	-	-	200	850	850
	결산액	-	82	103		

### < 예산안 세부 내역 >

- 농업기계 안전교육 강사수당 :  $200,000\text{원} \times 4\text{명} = 800\text{천원}$
- 농업기계 안전교육 교육교재 제작 :  $6,000\text{원} \times 250\text{명} \times 2\text{회} = 3,000\text{천원}$
- 농업기계 안전교육 홍보자료 제작 :  $5,000\text{원} \times 250\text{명} \times 2\text{회} = 2,500\text{천원}$
- 농업기계 안전교육 현수막 제작 :  $70,000\text{원} \times 5\text{식} = 350\text{천원}$
- 농업기계 안전교육 재료구입 :  $5,000\text{원} \times 250\text{명} \times 2\text{회} = 2,500\text{천원}$
- 농업기계 안전교육 참가보상 :  $1,700\text{원} \times 250\text{명} \times 2\text{회} = 850\text{천원}$

### [나] 검토

○ 농업인이 안전한 농기계 사용을 도모하고자 교육을 지원하는 사업  
으로 이에 필요한 강사수당 및 제반경비를 편성한 사항임

- '19년도 예산은 3,200천원으로 올해 6,800천원 증액되었으며,  
국비 5,000천원, 시비 5,000천원을 편성함

- 이 사업은 농기계임대사업소를 이용하고 있는 농업인 250명을 대상으로 농기계임대사업소 이용 준수사항, 농기계 기종별 안전수칙 및 사고예방법, 도로교통법과 농기계 운전에 관한 내용으로 교육을 내년도 총 2회 실시할 예정임
- 최근 농기계도 대형화·자동화 되고 있는 실정으로 농기계 사용에 있어 안전수칙 및 사고예방법 등의 숙지가 필요하며, 이를 위해 안전교육 강화 차원에서 필요한 사업으로 보여짐

## 다. 계 속 비

- 농업정책보좌관 소관 일반회계 계속비 사업은 로컬푸드과 1건으로  
 로컬푸드 직매장인 「싱싱장터 3호점 및 복합시설 건립」 사업비임  
 - 당초 계획대로 사업이 추진될수 있도록 노력 필요

### [로컬푸드과-싱싱장터 3호점 및 복합시설 건립(새롬동)]

정책사업 단위사업 세부사업	구분	사업개요	총사업비		2019년도			2020년 예산액 (당해연도)	2021년 예산액	2022년 이 후 예산액
					예산액	지출액	지출잔액			
로컬푸드 활성화 (로컬푸드과) - 로컬푸드 인프라 구축 - 로컬푸드 직매장 시설 건립	기존 (A)	싱싱장터 3호점 및 복합시설 건립 (새롬동)	합계	19,430,000	3,030,500	-	3,030,500	9,399,500	7,000,000	-
			국비	5,000,000	2,730,000	-	2,730,000	2,270,000	-	-
			시비	14,430,000	300,500	-	300,500	7,129,500	7,000,000	-
	변경 (B)		합계	19,430,000	3,030,500	550,500	2,480,000	7,715,000	8,684,500	-
			국비	4,945,000	2,730,000	250,000	2,480,000	2,215,000	-	-
			시비	14,485,000	300,500	300,500	-	5,500,000	8,684,500	-
	증 감 (B-A)		합계	-	-	550,500	△ 550,500	△ 1,684,500	1,684,500	-
			국비	△ 55,000	-	250,000	△ 250,000	△ 55,000	-	-
			시비	55,000	-	300,500	△ 300,500	△ 1,629,500	1,684,500	-

## 2-2 특별회계

---

○ 해당없음

## 9 시설관리사업소 소관

### 1. 예산개요

#### 가. 세입예산

- 시설관리사업소 세입예산은 18억 5,869만원으로 전년도예산액 대비 4억 707만원을 감액(17.97%) 편성하였음

\* 특별회계 세입예산 없음

(단위 : 천원)

구 분	예산액	전년도예산액	비교증감	증감률
총 계	1,858,694	2,265,770	△407,076	△17.97%
시설관리과	1,387,244	1,388,910	△1,666	△0.12%
녹지관리과	137,050	122,860	14,190	11.55%
상하수도시설과	334,400	754,000	△419,600	△55.65%

#### 나. 세출예산

- 시설관리사업소 세출예산(특별회계 포함)은 559억 6,764만 2천원으로 전년도예산액 대비 28억 8,148만 9천원을 증액 편성하였음

(단위 : 천원, %)

구 분	예산액	기정액	비교증감	증감비율
총 계	55,967,642	53,086,153	2,881,489	5.43%
일반회계 소계	19,108,267	19,997,423	△889,156	△4.45%
시설관리과	8,501,433	9,468,720	△967,287	△10.22%

구 분	예산액	기정액	비교증감	증감비율
녹지관리과	7,258,571	7,028,647	229,924	3.27%
상하수도시설과	3,348,263	3,500,056	△ 151,793	△ 4.34%
<b>특별회계 소계</b>	<b>36,859,375</b>	<b>33,088,730</b>	<b>3,770,645</b>	<b>11.39%</b>
상수도사업	8,085,431	7,591,572	493,859	6.50%
하수도사업	28,773,944	25,497,158	3,276,786	12.85%

## 2. 검토의견

### 2-1 일반회계

#### 가. 세입예산

- 시설관리사업소 일반회계 세입예산은 18억 5,869만원으로 전년도 본예산 대비 4억 707만원을 감액(17.97%) 편성하였음

(단위 : 천원)

장 · 관 · 항	예산액	전년도예산액	비교증감	증감률
총 계	1,858,694	2,265,770	△ 407,076	△ 17.97%
200 세외수입	1,858,694	1,775,770	82,924	4.67%
210 경상적세외수입	1,846,644	1,763,720	82,924	4.70%
211 재산임대수입	132,244	140,710	△ 8,466	△ 6.02%
212 사용료수입	1,380,000	1,359,010	20,990	1.54%
213 수수료수입	290,400	264,000	26,400	10.00%
215 징수교부금수입	44,000	0	44,000	순증



220	임시적세외수입	12,050	12,050	0	0.00%
224	기타수입	12,050	12,050	0	0.00%

○ 검토의견 (예산안 314 ~ 315쪽)

- 시설관리사업소 일반회계 세입예산 18억 5,869만원 중 경상적 세외수입이 전체 세입의 99.35%를 차지하고 있음
- 경상적 세외수입 중 사용료수입(13억 8,000만원)이 대부분을 차지하고 있으며, 주요 수입원은 보람동 수영장 및 공공체육시설 수입금(13억 300만원)과 문화예술회관 사용료(6천만원) 등으로 전년대비 1.54%가 증가하였음

## 나. 세출예산

### 1 시설관리과

- 세출예산은 85억 143만원으로 전년도예산액 대비 9억 6,728만원을 감액 편성하였음

(단위 : 천원)

구 분	예산액	전년도예산액	비교증감	증감률
시 설 관 리 과	8,501,433	9,468,720	△967,287	△10.22%

(단위 : 천원)

단위사업	예산액	전년도예산액	비교증감
시설관리과	8,501,433	9,468,720	△967,287

단위사업	예산액	전년도예산액	비교증감
시설행정 운영	41,920	42,600	△ 680
문화시설 관리	586,893	826,223	△ 239,330
체육시설 관리	3,751,494	4,371,402	△ 619,908
광역복지지원센터시설 관리	955,541	799,722	155,819
인력운영비	3,021,221	3,268,983	△ 247,762
기본경비	144,364	159,790	△ 15,426

○ 검토의견

- 전체 사업예산(85억 143만원) 중 체육시설관리 예산(37억 5,149만 4천원)이 44.13%로 전년대비 14.18%가 감소

## 1. 국유재산 변상금 [신규]

[예산서 324쪽, 설명서 374쪽]

### [가] 요구 내용

○ 국유재산 점유·사용에 따른 변상금 및 대부료 납부 예산 반영

○ 편성요구액

(단위 : 천원)

편성목 (통계목)	2017년	2018년	2019년	2020년 예산편성	2020년 이후
자치단체등이전 (기타부담금)	예산액			30,430	4,400
	결산액				

### 〈 예산안 세부 내역 〉

부기명	산출기초	소요액(천원)	비고
총계		30,430	
국유재산 변상금	상세참조	28,796	봉암게이트볼장(점유면적 690m <sup>2</sup> ) -세종시 연서면 봉암리 581-1 (소유주:기획재정부)

부 기 명	산 출 기 초	소요액(천원)	비 고
		1,634	소정테니스장(점유면적 108㎡) -세종시 소정면 소정리 482-1 (소유주:기획재정부)

## [나] 검토

- 봉암게이트볼장(690㎡, 연서면 봉암리 581-1)과 소정테니스장(108㎡, 소정면 소정리 482-1) 시설의 국유재산 점유·사용으로 인한 변상금을 납부하기 위한 예산을 편성한 사항임
- 「국유재산법」 제72조\*에 따라 국유재산의 무단점유자에게 그 재산의 사용료나 대부료의 100분의 120에 상당하는 변상금을 부과하게 되어있어, 적정 절차를 거친 대부계약시의 재산 사용료 외에 추가로 변상금이 발생함
  - 해당 체육시설이 소재한 국유토지 소유 관공서와 대부계약 체결 및 사용허가를 받지 아니하고 국유지를 무단점유하게 된 사유를 청취할 필요성이 있음

참고	* 국유재산법
<p><b>제72조(변상금의 징수)</b> ① 중앙관서의 장등은 무단점유자에 대하여 대통령령으로 정하는 바에 따라 그 재산에 대한 사용료나 대부료의 100분의 120에 상당하는 변상금을 징수한다. 다만, 다음 각 호의 어느 하나에 해당하는 경우에는 변상금을 징수하지 아니한다. &lt;개정 2011. 3. 30., 2011. 4. 12., 2012. 12. 18.&gt;</p> <ol style="list-style-type: none"> <li>1. 등기사항증명서나 그 밖의 공부(公簿)상의 명의인을 정당한 소유자로 믿고 적절한 대가를 지급하고 권리를 취득한 자(취득자의 상속인이나 승계인을 포함한다)의 재산이 취득 후에 국유재산으로 판명되어 국가에 귀속된 경우</li> <li>2. 국가나 지방자치단체가 재해대책 등 불가피한 사유로 일정 기간 국유재산을 점유하게 하거나 사용·수익하게 한 경우</li> </ol>	

## 2. 광역복지센터 관리(3생활권) [신규]

[예산서 328쪽, 설명서 401쪽]

## 3. 보람종합복지센터 시설물 유지관리 (3생활권/신규)

[예산서 328쪽, 설명서 403쪽]

## 4. 보람종합복지센터 사무기기 등 관리물품 구입[신규]

[예산서 328쪽, 설명서 404쪽]

### [가] 요구 내용

- 3생활권 광역복지센터 준공('20.4.25.) 예정에 따라 시설물 유지관리를 위한 예산 편성

- 편성요구액

(단위 : 천원)

편 성 목 (통계목)		2017년	2018년	2019년	2020년 예산편성	2020년 이 후
일반운영비 (사무관리비)	예산액	0	0	0	20,200	40,400
	결산액	0	0	0		
일반운영비 (공공운영비)	예산액	0	0	0	136,600	273,200
	결산액	0	0	0		
여 비 (국내여비)	예산액	0	0	0	2,200	2,200
	결산액	0	0	0		
시설비및부대비 (시설비)	예산액	0	0	0	14,000	15,000
	결산액	0	0	0		
자산취득비 (자산및물품취득비)	예산액	0	0	0	24,600	-
	결산액	0	0	0		

### < 예산안 세부 내역 >

- 사무관리비(운영물품, 소모품, 소방안전점검 수수료 등) : 20,200천원
- 공공운영비(전기, 지역난방열, 상하수도, 도시가스요금 등) : 117,600천원
- 국내여비(광역복지센터 운영관리 업무추진) : 2,200천원
- 시설비및부대비(조경 유지관리 용역 등) : 14,000천원
- 자산취득비(사무실 집기류 및 시설물 유지관리 물품 등) : 24,600천원

## [나] 검토

- 3생활권 광역복지센터 준공('20.4.25.) 예정에 따라 시설물 유지관리 관련 필요예산 1억 9,760만원 반영한 사항이며,
- 인수 점검('20.4월~6월) 및 인수 예정일 등 계획에 맞춰 적정한 예산 편성이 필요하며, 시설물 사전점검시 향후 문제점이 발생하지 않도록 철저한 점검을 해야 할 것임

## ② 녹지관리과

- 세출예산은 72억 5,857만 1천원으로 전년도예산액 대비 2억 2,992만 4천원을 증액 편성하였음

(단위 : 천원)

구 분	예산액	전년도예산액	비교증감	증감률
녹 지 관 리 과	7,258,571	7,028,647	229,924	3.27%

### 1) 단위사업 현황

(단위 : 천원)

단위사업	예산액	전년도예산액	비교증감
녹지관리과	7,258,571	7,028,647	229,924
도시공원 및 녹지조성관리	7,227,179	6,994,167	233,012
기본경비	31,392	34,480	△3,088

#### ○ 검토의견

- 사업예산 중 도시공원 및 녹지조성관리 예산(72억 2,717만 9천원)이 99.57%를 차지하고 있으며, 전년 예산대비 2억 3,301만 2천원을 증액편성 하였음

## 2) 주요세부사업 검토의견

○ 고운뜰공원 등 인수예정시설 (예산서 333쪽, 설명서Ⅶ 415쪽) (단위 : 천원)

- 시설비및부대비 (190,000 증액) 190,000

▶ '19년 12월 인수예정시설(고운동) 유지관리를 위한 시설비 및 부대비 1억 9,000만원 신규 편성

▶ 공원 수목관리를 위하여 병해충 방제, 전지전정, 예·제초 및 잔디 관리, 고사목제거 및 보식, 덩굴제거 등을 시행할 계획임

- 사업내용상 고사목 제거와 보식 항목이 있는데, 식재된 나무의 하자보증기한과 인수시 확인된 고사목 및 명백한 하자가 확인되는 나무에 대하여는 LH와 협의하여 하자처리를 받을 수 있도록 해야할 것임

### 《 고운동 인수예정 녹원녹지 》

구 분	위 치	면 적(㎡)
합계	4개소	327,608
도시공원	고운뜰근린공원	320,364
도시공원	어린이공원1-1	3,545
녹지	완충녹지1-6	1,381
녹지	완충녹지1-57	2,318

○ 공원시설물 유지관리 사업 (예산서 333쪽, 설명서Ⅶ 417쪽) (단위 : 천원)

- 시설비 및 부대비 (86,900 감액) 143,100

▶ 공원시설물 유지관리를 위한 예산으로 1억 4,310만원을 편성

▶ 우리 市에서 인수받는 공원이 늘어나고 있는데 반하여 사업설명서상 '17년부터 지속적으로 공원시설물 유지관리비가 감소하고 있는데, 그 사유가 무엇인지 청취할 필요성이 있는 것으로 보임

- 공원의 안정적인 관리를 위해 필요한 예산으로 보여짐

### 3 상하수도시설과

- 세출예산은 33억 4,826만 3천원으로 전년도예산액 대비 1억 5,179만 3천원을 감액 편성하였음

(단위 : 천원)

구 분	예산액	전년도예산액	비교증감	증감률
상 하 수 도 시 설 과	3,348,263	3,500,056	△ 151,793	△ 4.34%

#### 1) 단위사업 현황

(단위 : 천원)

단위사업	예산액	전년도예산액	비교증감
상하수도시설과	3,348,263	3,500,056	△ 151,793
상수도의 효율적 운영	1,517,715	1,573,505	△ 55,790
부강등곡가축 분뇨처리시설 관리	1,723,848	1,720,851	2,997
편리한 도로환경 조성	101,000	200,000	△ 99,000
행정운영경비(상하수도시설과)	5,700	5,700	0

#### 2) 주요세부사업 검토의견

- 소규모수도시설 사무관리비(예산서 338, 설명서Ⅶ 443쪽) (단위 : 천원)
  - 사무관리비(수질검사) (13,790 감액) 157,715
  - ▶ 소규모수도시설, 먹는물 공동시설(약수터), 유통 중인 먹는 샘물, 먹는 물 제조업체 등에 대한 수질검사 수수료 1억 5,771만원 편성
    - 법정 사항인 먹는 물에 관련된 수질검사를 위한 예산으로 수질 기준에 부적합시 우리 市의 조치사항에 대하여 확인해볼 필요성이 있음
- 등곡지구 가축분뇨공공처리시설 관리 (예산서 338, 설명서Ⅶ 450쪽) (단위 : 천원)
  - 민간이전(민간위탁금) (68,597 증액) 1,285,848
  - ▶ 등곡가축분뇨처리시설의 전문업체 관리대행을 위한 예산 12억 8,584만원 편성

- ▶ 현재 관리대행 계약기간이 '20.2.29.까지이며, 내년 신규 계약을 체결해야하는 상황임
- 금강 수질환경에도 밀접한 연관성이 있는 등곡가축분뇨처리시설의 안정적인 운영·관리를 위하여 필요한 예산으로 사료됨



## 2-2 특별회계

### 1 상수도사업 특별회계

#### 가. 수입예산

- 시설관리사업소에 편성된 상수도사업 특별회계 수입예산은 없음

#### 나. 지출예산

- 시설관리사업소 소관 상수도사업 특별회계 지출예산은 80억 8,543만 1천원으로 전년도예산 대비 4억 9,385만 9천원을 증액 편성 하였음

(단위 : 천원)

구 분	예산액	전년도예산액	비교증감	증감률(%)
상 수 도 사 업	8,085,431	7,591,572	493,859	6.50%

#### 1) 세부항목별 사업 현황

(단위 : 천원)

세부항목	예산액	전년도예산액	비교증감
상수도사업	8,085,431	7,591,572	493,859
<사업비용>	7,315,431	6,831,572	483,859
배·급수비	2,926,380	2,706,530	219,850
급·배수공사비	2,600,000	2,500,000	100,000
일반관리비	1,550,601	1,453,532	97,069
징수 및 수용가관리비	235,450	168,510	66,940
전기손익수정손실	3,000	3,000	0
<자본적지출>			

세 부 항 목		예 산 액	전 년 도 예 산 액	비 교 증 감
	유형자산취득	770,000	760,000	10,000

○ 검토의견

- 지출예산 사업비용(73억 1,543만원)은 전년예산 대비 4억 8,385만원을 증액 편성하였고,
- 그중 배·급수 사업의 경우 전년도 예산대비 8.12% 증가한 29억 2,638만원을 편성하였음

## 2) 주요세부사업 검토의견

○ 상수도 계량기 옥외검침시스템 설치(예산서 400쪽, 설명서Ⅷ 46쪽) (단위 : 천원)

- 시설비 및 부대비 (전년과 동일) 500,000

- ▶ 검침 환경개선 및 효율성 증대를 위한 상수도계량기 옥외검침시스템 설치비 5억원 편성

《연도별 사업계획》

구 분	계	'18년	'19년	'20년	'21년	'22년	비 고
사업량(전)	12,615	1,915	2,500	2,500	2,500	3,200	
금액(백만원)	2,500	360	500	500	500	640	

- ▶ 옥외 PDA 검침시 시스템 오류로 인한 수도요금이 부과된 사례는 없는지 등 검침데이터의 신뢰도에 대한 검증이 있어야 하며, 검침원의 검침 효율성 및 환경개선을 위하여 필요한 사업으로 보임

- 상하수도요금정보 관리시스템 전용서버 도입 (예산서 400쪽, 설명서Ⅷ 51쪽) (단위 : 천원)
  - 자산취득비 (신규) 20,000
- ▶ 상하수도 요금정보관리시스템 기능개선 및 유지관리 향상을 위한 예산 2,000만원 편성함
  - 사용중인 상하수도요금 관리시스템의 개선을 하는 사항이며, 옥외검침시스템(PDA)과 연계한 요금정보를 확인할 수 있을 것으로 보임

## 2 하수도사업 특별회계

### 가. 수입예산

- 시설관리사업소에 편성된 하수도사업 특별회계 수입예산은 없음

### 나. 지출예산

- 시설관리사업소 소관 하수도사업 특별회계 지출예산은 254억 9,715만 8천원으로 전년도예산액 대비 13억 2,347만 9천원을 증액 편성하였음

(단위 : 천원)

구 분	예산액	전년도예산액	비교증감	증감률(%)
하 수 도 사 업	28,773,944	25,497,158	3,276,786	12.85%

## 1) 세부항목별 현황

(단위 : 천원)

세부항목	예산액	전년도예산액	비교증감
하수도사업	28,773,944	25,497,158	3,276,786
<사업비용>	25,358,126	23,100,158	2,257,968
관거비	2,038,100	1,910,291	127,809
처리장비	22,190,744	20,137,587	2,053,157
일반관리비	1,126,282	1,049,280	77,002
전기손익수정 손실	3,000	3,000	0
<자본적지출>	3,415,818	2,397,000	1,018,818
기계장치	3,398,818	2,345,000	1,053,818
공기구비품	17,000	52,000	△35,000

### ○ 검토의견

- 지출예산(254억 9,715만 8천원) 중 사업비용은 253억 5,812만 8천원으로 전년예산 대비 22억 5,796만 8천원을 증액 편성하였고, 그 중 처리장비(221억 9,074만 4천원)가 87.5%를 차지하고 있음
- 자본적지출은 34억 1,581만 8천원으로 전년도예산 대비 42.5% 증액 편성하였음

## 2) 주요세부사업 검토의견

- 공공하수처리시설 사무관리비 (예산서 419쪽, 설명서Ⅷ 84쪽) (단위 : 천원)
  - 사무관리비 (205,690 감액) 578,350
- ▶ 공공하수처리시설의 운영에 따른 검사 수수료 5억 7,835만원 편성
- 상하수도시설과에서 관리하고 있는 공공하수처리시설 9개소의 검

사를 위한 예산으로, 검사수수료는 정기적으로 실시해야하는 사항인데 전년대비 감액한 사유가 있는지 청취 필요

- ▶ (사업설명서 86페이지) 재이용수 공동구 사용료(1억 1천만원)는 수질복원센터A에서 처리한 하수처리수가 공동구 내 관로를 통해 공공기관에 공급하도록 설치되어 있어,
- 점용비율별 비용을 산정하여 공동구 관리비용을 징수하는 사항임

#### 다. 계 속 비

- 해당없음

## 10 공공건설사업소 소관

### 1. 예산개요

#### 가. 세입예산

- 공공건설사업소 소관 2020년도 세입예산액은 4억 3,300만원으로 전년도예산액 2억 7,000만원 대비 1억 6,300만원 증액 편성하였음.

(단위 : 천원, %)

구 분	예산액	전년도예산액	비교증감	증감률
총 계	433,000	270,000	163,000	60.37
일반회계	433,000	270,000	163,000	60.37
시 설 2 팀	433,000	270,000	163,000	60.37

#### 나. 세출예산

- 공공건설사업소 소관 2020년도 세출예산액은 49억 1,331만 5천원으로 전년도예산액 198억 8,185만 1천원 대비 149억 6,853만 6천원 감액 편성하였음.

(단위 : 천원, %)

구 분	예산액	전년도예산액	비교증감	증감률
총 계	4,913,315	19,881,851	△ 14,968,536	△ 75.29
일반회계	4,913,315	19,881,851	△ 14,968,536	△ 75.29
시 설 1 팀	4,063,928	13,551,157	△ 9,487,229	△ 70.01
시 설 2 팀	849,387	6,330,694	△ 5,481,307	△ 86.58

## 2. 검토의견

### 2-1 일반회계

#### 가. 세입예산

##### 1) 현황

- 공공건설사업소 소관 2020년도 세입예산액은 254억 1,864만 8천 원으로 전년도 예산액 140억 8,528만 3천원 대비 113억 3,336만 5천원( $\Delta 80.46\%$ ) 증액 편성하였음.

(단위 : 천원)

구 분		예산액	전년도예산액	비교증감
일반회계 총계		433,000	270,000	163,000
200	세외수입	433,000	270,000	163,000
	211 재산임대수입	272,000	0	272,000
	< 시설2팀 >			
	○어진동 복کم 임대료	272,000		
	212 사용료수입	161,000	270,000	$\Delta 109,000$
	< 시설2팀 >			
	○어진동 복합커뮤니티센터 사용료	161,000		

##### 2) 검토의견

- 전년도 대비 1억 6,300만원( $\Delta 60.37\%$ ) 증액 되었음.
  - 모두 세외수입으로 전년도 대비 1억 6,300만원 증액됨.
- 복کم 임대에 따른 재산임대수입은 순 증액으로 사용료는 감소로 예측하여 감액으로 편성함.

## 나. 세출예산

### 1 시설1팀

- 시설1팀 소관 2020년도 세출예산은 40억 6,392만 8천원으로 전년도예산액 135억 5,115만 7천원 대비 94억 8,722만 9천원(△70.01%) 감액 편성하였음

(단위 : 천원,%)

구 분	예산액	전년도예산액	비교증감	증감률
시 설 1 팀	4,063,928	13,551,157	△9,487,229	△70.01

### 1. 전의면 복합커뮤니티센터 건립사업 [예산서 350쪽, 설명서 463쪽]

#### [가] 요구 내용

- 전의면 복합커뮤니티센터 건립사업 추진을 위한 부지매입비 및 시설비 확보
- 편성요구액

(단위:천원)

편 성 목 ( 통계 목 )		2017년	2018년	2019년	2020년 예산편성	2021년 이 후
계	예산액	0	0	2,500,000	1,979,700	11,466,680
	결산액	0	0	2,285,481		
시설비및부대비 (시설비)	예산액			2,500,000	1,959,700	10,506,300
	결산액			2,285,481		
시설비및부대비 (감리비)	예산액				0	922,380
	결산액					
시설비및부대비 (시설부대비)	예산액				20,000	38,000
	결산액					



〈 예산안 세부 내역 〉

구분		합계	19년	20년	21년	22년	비 고
총예산		15,946	2,500	1,979	4,672	6,795	
시 설 비	공사비	10,609	-	102	4,203	6,304	
	설계비	708	215	493	-	-	
	부지매입 비	3,649	2,285	1,364	-	-	
	감리비	922	-		461	461	
시설부대비		58	-	20	8	30	

## [나] 검토

- 전의면 복검은 ‘읍면 복검 건립 기본계획’에 따라 추진하는 제2 단계 복검으로 ‘18~‘22년까지 추진하는 계획임.
- 본예산에 보상비 및 설계비를 반영한 사항으로 당초 투자계획에 따라 추진될 있도록 예산 관리 노력 필요

## 2 시설2팀

- 시설2팀 소관 2020년도 세출예산은 8억 4,938만 7천원으로 전년도 예산액 63억 3,069만 4천원 대비 54억 8,130만 7천원(△86.58%) 감액 편성하였음

(단위 : 천원,%)

구 분				예산액	전년도예산액	비교증감	증감률
시	설	2	팀	849,387	6,330,694	△5,481,307	△86.58

# 1. 전동면 복합커뮤니티센터 건립사업 [예산서 353쪽, 설명서 478쪽]

## [가] 요구 내용

- 전동면 복합커뮤니티센터 건립사업 추진을 위한 시설비 확보
- 편성요구액

(단위:천원)

편 성 목 ( 통계목 )		2017년	2018년	2019년	2020년 예산편성	2021년 이 후
계	예산액	-	-	173,000	525,297	8,411,000
	결산액	-	-	173,000		
시설비및부대비 (시설비)	예산액	-	-	173,000	509,988	7,648,000
	결산액	-	-	173,000		
시설비및부대비 (감리비)	예산액	-	-	-	0	713,000
	결산액	-	-	-		
시설비및부대비 (시설부대비)	예산액	-	-	-	15,309	50,000
	결산액	-	-	-		

## < 예산안 세부 내역 >

구분		합계	19년	20년	21년	22년	23년	비 고
총예산		11,531	173	524	-	4,423	6,411	
시 설 비	공사비	9,846	-	-	-	3,938	5,908	
	설계비	682	173	509	-	-	-	
감리비		945	-	-	-	473	472	
시설부대비		58	-	15	-	12	31	

## [나] 검토

- 전동면 복검은 ‘읍면 복검 건립 기본계획’에 따라 추진하는 제2 단계 복검으로 ‘18~‘22년까지 추진하는 계획임.
- 본예산에 설계비를 반영한 사항으로 당초 투자계획에 따라 추진될 있도록 예산 관리 노력 필요

## 다. 계 속 비

세부 사업	구분	사업개요	총사업비		2018년도까지			2019년도			2020년 예산액 (당해연도)	2021년 예산액
					예산액	지출액	지출잔액	예산액	지출액	지출잔액		
조치원읍 제2복합커뮤 니티센터 건립	기존 (A)	연면적: 8,000㎡ 지하1층, 지상4층	합계	24,536,623	4,288,623	1,274,778	3,013,845	6,045,298	-	9,059,143	-	14,202,702
			국비	-	-	-	-	-	-	-	-	-
			시비	24,536,623	4,288,623	1,274,778	3,013,845	6,045,298	-	9,059,143	-	14,202,702
	변경 (B)		합계	27,117,541	4,288,623	1,274,778	3,013,845	6,045,298	274,735	8,784,408	-	16,783,620
			국비	-	-	-	-	-	-	-	-	-
			시비	27,117,541	4,288,623	1,274,778	3,013,845	6,045,298	274,735	8,784,408	-	16,783,620
	증 감 (B-A)		합계	2,580,918	-	-	-	-	274,735	△274,735	-	2,580,918
			국비	-	-	-	-	-	-	-	-	-
			시비	2,580,918	-	-	-	-	274,735	△274,735	-	2,580,918

- 공공건설사업소 소관 일반회계 계속비 이월 사업은 “조치원읍 제2복합커뮤니티센터 건립사업”이며 ‘20년 본예산은 반영된 사업비가 없어 원활한 사업추진에 어려움 예상됨.

※ '19년 8,784,408천원 → '20년 0천원 → '21년 16,783,620천원

## 2-2 특별회계

- 해당없음

## 11 질의답변 요지

- 생략

## 12 토론 요지

- 생략

## 13 심사결과

- 2020년도 세종특별자치시 일반회계 세입안  
(산업건설위원 소관) : 원안가결 (재석위원 만장일치)
- 2020년도 세종특별자치시 일반회계 세출안  
(산업건설위원 소관) : 수정가결 (재석위원 만장일치)
- 2020년도 세종특별자치시 특별회계 세입안  
(산업건설위원 소관) : 원안가결 (재석위원 만장일치)
- 2020년도 세종특별자치시 특별회계 세출안  
(산업건설위원 소관) : 수정가결 (재석위원 만장일치)

## 14 소수의견

- 없음

## 15 기타 필요한 사항

- 없음

2020년도 세종특별자치시 일반 및 특별회계  
세입·세출 예산안 수정내역  
 (산업건설위원회 심사결과)

【일반회계】

◇ 세 입 : 원안가결

◇ 세 출 : 수정가결

(단위 : 천원)

페이지	부서명	통계목	부기사업명 (비용항목별)	예산안	조 정 액		수정 예산액	조정사유	비 고
					증액	감액			
	계			119,166,772	6,327,827	6,548,836	118,945,763		
202	교통과	운수업계 보조금	적자노선 손실보전	15,000,000		2,500,000	12,500,000	요금인상 등 감안 2개월분 감액	
197	도로과	시설비	장기미집행 도시계획도로 신규 보상	15,956,000		31,912	15,924,088	지방채 금리 차액분 감액	
197	도로과	시설비	장기미집행 도시계획도로 기존 보상	14,248,000		28,496	14,219,504	지방채 금리 차액분 감액	
94	기업지 원과	시설비	세종전통시장 주차타워 재건축	2,854,800		6,000	2,848,800	지방채 금리 차액분 감액	
194	도로과	재료비	제설제 구입	400,000		50,000	350,000		
194	도로과	시설비	제설덤프 임차	1,474,000		100,000	1,374,000		
105	농업축 산과	민간경상 사업보조	고품질 쌀 포장재 지원	200,000		50,000	150,000		
88	일자리 정책과	민간경상 사업보조	신중년 경력활용 지역서비스 일자리 지원사업	312,000		37,500	274,500	시비 감액	

페이지 지	부서명	통계목	부기사업명 (비용항목별)	예산안	조 정 액		수정 예산액	조정사유	비 고
					증액	감액			
107	농업축 산과	민간자본 사업보조	원예전문생산 단지(수출배) 육성지원	35,000	35,000		70,000		
신 규	농업축 산과	민간자본 사업보조	농업용 관정(증소형) 개발 지원	-	150,000		150,000		
102	농업축 산과	민간경상 사업보조	환경보전형 맞춤형 비료	542,612	107,800		650,412		
191	도로과	시설비	송정선-고송선 도로확포장	50,000	500,000		550,000		
신 규	도로과	시설비	연서면 봉암리 소로3-19호		500,000		500,000		
260	산림공 원과	시설비	임도변 수목식재	40,000		40,000	-		
193	도로과	시설비	도로배수로 정비	50,000	20,000		70,000		
197	도로과	사무관리 비	장기미집행 도시계획도로 신규노선 위탁수수료	262,000		28,000	234,000	과다편성	
197	도로과	사무관리 비	장기미집행 도시계획도로 기존노선 위탁수수료	241,000		25,900	215,100	과다편성	
198	도로과	공공운영 비	공공요금 및 제세(시민자전 거 보험 가입)	140,000		90,000	50,000	과다편성	
202	교통과	시설비	광역BRT 개발계획 수립	600,000		42,000	558,000		
신 규	교통과	자치단체 간부담금	충청권 광역철도 2단계 사전타당성 조사		63,334		63,334	세종, 대전, 충북 3분의1 분담	

페이지	부서명	통계목	부기사업명 (비용항목별)	예산안	조 정 액		수정 예산액	조정사유	비 고
					증액	감액			
84	경제정책과	민간자본 사업보조	신재생에너지 보급 주택지원사업	160,000	20,000		180,000		
125	로컬푸드과	재료비	무상급식비(식품비)	12,525,819		20,000	12,505,819	물가상승률 과다	
104	농업축산과	민간자본 사업보조	친환경농업 시설, 장비, 영농자재	150,000	20,000		170,000	생분해필름 시범사업	
288	농업기술센터	민간경상 사업보조	읍면 농촌지도자회 활동	15,000	10,000		25,000	과소 편성	
288	농업기술센터	민간경상 사업보조	농촌여성 교육활동지원	16,500	11,000		27,500	과소 편성	
235	환경정책과	재료비	야생동물 기피제	20,000		20,000	-		
235	환경정책과	기타보상 금	유해야생동물 피해보상	30,000	20,000		50,000	유해야생동물로 인한 농작물 피해보상비 부족	
260	산림공원과	시설비	큰나무 조림사업	30,000		15,000	15,000		
262	산림공원과	민간자본 사업보조	조경수재배 상토지원	62,700	87,300		150,000		
264	산림공원과	민간행사 사업보조	조경수 묘목축제 사업	46,706	3,294		50,000		
신규	도로과	시설비	죽림리 소로 2-77호		50,000		50,000		
신규	도로과	시설비	봉암리 소로 2-17호		150,000		150,000	계속사업	
148	도시정책과	시설비	장기미집행 도시계획시설 대지보상	256,200		256,200	-		

페이지	부서명	통계목	부기사업명 (비용항목별)	예산안	조 정 액		수정 예산액	조정사유	비 고
					증액	감액			
150	도시재 생과	사무관리 비	청춘조치원프로젝트 추진(연간기록 영상 및 인포메이션 영상물 제작)	32,500		10,000	22,500	기록영상물 제작 감액	
157	도시재 생과	사무관리 비	조치원 문화정원 운영관리 전기안전대행, 제초및청소	53,600		33,600	20,000	주민의견 수렴 등을 거쳐 시설종류 및 위치 결정하여 추후 추경 반영	
158	도시재 생과	시설비	조치원 문화정원 놀이시설 설치	100,000		100,000	-	주민의견 수렴 등을 거쳐 시설종류 및 위치 결정하여 추후 추경 반영	
185	건축과	사무관리 비	건축 직무역량 강화 워크숍 역량강화 워크숍	5,000		5,000	-		
신 규	도로과	시설비	죽림리 소로 2-71호		800,000		800,000		
81	경제정 책과	출연금	세종산업기술 단지 운영	1,020,000		197,088	822,912	인건비 조정 (원장1명,행정 지원팀2명)	
86	일자리 정책과	민간경상 사업보조	지역산업맞춤 형 일자리 창출 지원사업	3,051,158		48,000	3,003,158	일자리행복카 프로젝트 (시비감액)	
123	로컬푸 드과	민간행사 사업보조	세종 조치원 복숭아 축제	370,000		70,000	300,000		
235	환경정 책과	민간경상 사업보조	부상야생동물 치료비	60,000		12,000	48,000		



페이지 지	부서명	통계목	부기사업명 (비용항목별)	예산안	조 정 액		수정 예산액	조정사유	비 고
					증액	감액			
243	자원순 환과	시설비	환경관리원 휴게 및 사무공간 개선 등	148,000		20,000	128,000	급수관정 변경	
251	산림공 원과	시설비	금남 근린공원 조성(토지보상 등 공원조성)	8,321,000		1,000,000	7,321,000	시비 감액	
255	산림공 원과	시설비	사방댐 유지관리(예초)	18,000		9,200	8,800		
255	산림공 원과	시설비	사방댐 유지관리(노후 안내판정비)	2,400		800	1,600		
260	산림공 원과	시설비	재해 위험 수목 제거	30,000		10,000	20,000		
185	건축과	전산개발 비	항공사진 촬영 및 디지털 판독 시스템 개발	175,000	289,200		464,200	기본시스템 구축	
102	농업축 산과	민간경상 사업보조	못자리상토	400,000	12,899		412,899		
125	로컬푸 드과	민간경상 사업보조	로컬푸드 나눔 상싱냉장고 운영	2,000		2,000	-	농업정책 불합리	
128	로컬푸 드과	민간경상 사업보조	6차산업 경쟁력 강화	132,000		13,000	119,000	농업정책 불합리	
94	기업지 원과	기타보상 금	지역화폐 할인판매 보전금	220,000		70,000	150,000	일반보상금 과다 편성	
93	기업지 원과	민간행사 사업보조	전통시장 및 골목상권 활성화 공동마케팅	50,000	20,000		70,000	동지역 상권활성화	
234	환경정 책과	공공운영 비	자연공원조성 및관리(농업생 산기반시설 사용허가 사용료)	162,100		97,260	64,840	농업생산기반 시설 사용허가 사용료 과다 산정	

페이지 지	부서명	통계목	부기사업명 (비용항목별)	예산안	조 정 액		수정 예산액	조정사유	비 고
					증액	감액			
신규	주택과	사회보장 적수혜금	국민임대주택 공동전기료 지원		32,000		32,000		
신규	자원순 환과	인건비	폐의약품 수거 시간선택제 인건비	신규	25,000		25,000		
263	산림공 원과	시설비	가로수 관리(가로수 관리)	1,500,000		50,000	1,450,000	인수예정 생활권 관리비용 감액	
198	도로과	국내여비	자전거이용 활성화 추진	10,000		4,000	6,000	동결	
203	교통과	공사공단 경상전출 금	세종도시교통 공사 운영지원	30,655,327		1,000,000	29,655,327	버스요금	
205	교통과	시설비	교통신호시설 유지보수	150,000		10,000	140,000		
147	도시정 책과	국내여비	도시기반시설 유지관리	4,000		2,000	2,000	동결	
148	도시정 책과	국내여비	개발행위허가 및 불법행위 단속추진	12,000		2,000	10,000		
166	경관디 자인과	민간경상 사업보조	경관협정 시범사업 지원	15,000		7,000	8,000		
167	경관디 자인과	시설비	현수막 지정게시대 설치	75,000		20,000	55,000		
194	도로과	시설비	특수교량 계측관리	79,000		4,000	75,000		
196	도로과	시설비	가로등 보안등 유지관리	700,000		100,000	600,000		
신규	도로과	시설비	봉산리 대로 3-6호		600,000		600,000		

페이지 지	부서명	통계목	부기사업명 (비용항목별)	예산안	조 정 액		수정 예산액	조정사유	비 고
					증액	감액			
신규	도로과	시설비	도원초 시도23호선 도로확장		150,000		150,000		
신규	교통과	시설비	신흥사거리 신호과속 단속카메라		100,000		100,000		
신규	도로과	시설비	신흥리 대로2-1호		1,000,000		1,000,000		
신규	도로과	시설비	신흥리 소로 1-22호(기정2- 26호)		300,000		300,000		
신규	도로과	시설비	신안리 소로 3-58호		400,000		400,000		
신규	도로과	시설비	서창리 소로 3-100호		300,000		300,000		
105	농업축 산과	민간행사 사업보조	밥맛 좋은 쌀 경진대회	20,000		5,000	15,000	전년도 동결	
100	농업축 산과	민간행사 사업보조	농업인단체 주관 행사지원	70,000		10,000	60,000	전년도 동결	
100	농업축 산과	민간경상 사업보조	농번기 마을 공동급식 지원	20,000		20,000	-		
104	농업축 산과	기타보상 금	친환경농산물 인증비	35,000		10,000	25,000		
104	농업축 산과	민간경상 사업보조	친환경농산물 인증스티커 제작	9,000	1,000		10,000		
125	로컬푸 드과	사무관리 비	공공급식지원 위원회 민간위원 참석수당 등	19,600		5,880	13,720	위원회 수당 30%감	
80	경제정 책과	민간경상 사업보조	경제포럼운영	25,000		5,000	20,000		

페이지 지	부서명	통계목	부기사업명 (비용항목별)	예산안	조 정 액		수정 예산액	조정사유	비 고
					증액	감액			
80	경제정책과	민간경상 사업보조	세종BIZ 플러스 발간	12,000		2,000	10,000		
80	경제정책과	민간경상 사업보조	지역기업 임직원 역량강화 사업	10,000		4,000	6,000		
신 규	농업축 산과	민간경상 사업보조	원예농가 유박비료	-	150,000		150,000		
232	환경정책과	민간자본 사업보조	운행경유차 배출가스 저감사업	1,022,750		57,500	965,250		
229 - 230	환경정책과	시설비	비점오염저감 시설 설치	309,000		154,500	154,500	시비 감액	
239	환경정책과	공공운영 비	가축사육제한 구역 전산화 지형도면 유지관리 용역	21,000		21,000	-		
241	자원순 환과	민간위탁 금	공사장 생활폐기물 처리	40,000		10,000	30,000		
243	자원순 환과	연구용역 비	생활계 유해폐기물 처리계획수립 용역	22,000		2,000	20,000		
243	자원순 환과	연구용역 비	생활폐기물 수집운반 대행 원가산정 용역	22,000		2,000	20,000		
243	자원순 환과	연구용역 비	음식물류폐기 물 발생억제 계획수립 용역	22,000		2,000	20,000		
237	환경정책과	민간자본 사업보조	전기승용차 구매 지원	4,216,000	400,000		4,616,000	시비 증액	

## 【특별회계】

◇ 세 입 : 원안가결

◇ 세 출 : 수정가결

( 단위 : 천원 )

페이지	회계	부서명	통계목	부기사업명 (비용항목별)	예산안	조 정 액		수정 예산액	조정 사유	비 고
						증액	감액			
		계			43,292,741	1,600,000	1,600,000	43,292,741		
548	특정 자원 특별	환경정 책과	민간자본 사업보조	수소연료전지차 구매지원	2,600,000		600,000	2,000,000	시비 부분 감액	
546	특정 자원 특별	경제정 책과	예비비	예비비	770,779		700,000	70,779		
신 규	특정 자원 특별	경제정 책과	민간위탁 사업비	도시가스 보급 확대	-	1,300,000		1,300,000		
400	상수 특별 회계	시설관 리사업 소	시설비	상수도 옥외검침시스템 설치	500,000		300,000	200,000		
399	상수 특별 회계	상하수 도과	예비비	예 비 비	39,421,962	300,000		39,721,962		



---

# 교육안전위원회

---





## 목 차

1. 심사 대상 .....	511
2. 심사 경과 .....	511
3. 예산 개요 및 검토보고 요지 .....	512
가. 교육안전위원회 소관 .....	512
나. 시민안전실 .....	517
다. 소방본부 .....	565
4. 질의 및 답변 요지 : 생략 .....	609
5. 토론 요지 : 생략 .....	609
6. 소위원회 : 생략 .....	609
7. 심사결과 : 불임참조 .....	609
8. 소수의견의 요지 : 생략 .....	609
9. 기타 필요한 사항 : 생략 .....	609
〈붙임〉 세종특별자치시 예산안 수정 의결 조서 .....	610



# - 2020년도 세종특별자치시 예산안(시민안전실·소방본부) - 예 비 심 사 보 고 서

의안 번호	제2242호
----------	--------

2019년 11월 25일  
교육안전위원회

## 1. 심사대상

- 2020년도 세종특별자치시 예산안(의안번호 제2242호)

※ 시민안전실·소방본부 소관

## 2. 심사경과

가. 제출일자 : 2019년 11월 7일

나. 제 출 자 : 세종특별자치시장

다. 회부일자 : 2019년 11월 7일

라. 상 정

- 제59회 정례회 교육안전위원회(2019. 11. 25.)

※ 시민안전실 : 안전정책과, 재난관리과, 치수방재과, 민원과

소방본부 : 소방행정과, 대응예방과, 119종합상황실, 조치원소방서, 세종소방서

마. 의 결

- 제59회 정례회 교육안전위원회(2019. 11. 25.)

### 3. 예산 개요 및 검토보고 요지

#### 교육안전위원회 소관 예산안

##### 1 예산규모

- 교육안전위원회 소관 2020년 예산안은 1,311억 2,701만 2천원으로 전년도예산액 대비 9.26% 증가한 111억 1,114만 5천원을 증액 편성함.

##### 2 회계별 세출예산 규모

- 일반회계는 840억 1,637만 1천원으로 전년도예산액 대비 4.9% 증가한 39억 5,236만 7천원 증액 편성됨.
- 특별회계는 471억 1,064만 1천원으로 전년도예산액 대비 17.92% 증가한 71억 5,877만 8천원 증액 편성됨.

#### < 교육안전위원회 소관 세출 예산안 총괄 >

(단위 : 천원)

회계별	구 분	예산액	전년도예산액	증 감	증감률(%)
합	계	131,127,012	120,015,867	11,111,145	9.26
일	반 회 계	84,016,371	80,064,004	3,952,367	4.9
특	별 회 계	47,110,641	39,951,863	7,158,778	17.92
	소방안전	47,110,641	39,951,863	7,158,778	17.92

## 3

## 세입예산

## □ 일반회계 세입예산안

- 2020년 일반회계 세입예산안은 34억 7,096만원으로 전년도예산액 145억 8,346만 6천원 대비 111억 1,250만 4천원 감액 편성됨.

## &lt; 일반회계 세입예산 증감내역 &gt;

(단위 : 천원)

구분	예산액	전년도예산액	비교증감	증감률(%)
교육안전위원회	3,470,962	14,583,466	△11,112,504	△76.20
시민안전실	3,415,962	14,540,466	△11,124,504	△76.51
소방본부	55,000	43,000	12,000	27.90

## □ 특별회계 세입예산안

- 2020년 특별회계 세입예산안은 471억 1,064만 1천원으로 전년도 예산액 대비 17.92% 증가한 71억 5877만 8천원 증액됨.

## &lt; 특별회계 세입예산 증감내역 &gt;

(단위 : 천원)

구분	예산액	전년도예산액	비교증감	증감률(%)
교육안전위원회	47,110,641	39,951,863	7,158,778	17.92
소방안전	47,110,641	39,951,863	7,158,778	17.92

## 4

## 세출예산

## □ 일반회계 세출예산안

- 2020년 일반회계 세출예산안은 840억 1,637만 1천원으로 전년도 예산액 대비 4.9% 증가한 39억 5,236만 7천원 증액 편성함.
- 부서별 증액내역을 보면,

• 시 민 안 전 실	4,525,009천원	감액
• 소 방 본 부	8,477,376천원	증액

## &lt; 일반회계 세출예산 증감내역 &gt;

(단위 : 천원)

구분	예산액	전년도예산액	비교증감	증감률(%)
교육안전위원회	84,016,371	80,064,004	3,952,367	4.9
시민안전실	37,754,660	42,279,669	△4,525,009	△10.70
소방본부	46,261,711	37,784,335	8,477,376	22.44

## □ 특별회계 세출예산안

- 2020년 특별회계 세출예산안은 471억 1,064만 1천원으로 전년도 예산액 대비 17.92% 증가한 71억 5,877만원 8천원 증액 편성함.

## &lt; 특별회계 세출예산 증감내역 &gt;

(단위 : 천원)

구분	예산액	전년도예산액	비교증감	증감률(%)
교육안전위원회	47,110,641	39,951,863	7,158,778	17.92
소방안전	47,110,641	39,951,863	7,158,778	17.92

---

# 시 민 안 전 실

---





## 시민안전실 소관 예산안

### 1 예산개요

#### 가. 세입예산

- 시민안전실 소관 2020년도 세입예산액은 34억 1,596만 2천원으로 전년도예산액 145억 4,046만 6천원 대비 111억 2,450만 4천원 감액 편성하였음.

(단위 : 천원, %)

구 분	예산액	전년도예산액	비교증감	증감비율
총 계	3,415,962	14,540,466	△11,124,504	△76.51
안 전 정 책 과	868	8,418	△7,550	△89.69
재 난 관 리 과	107,929	125,817	△17,888	△14.22
치 수 방 재 과	2,169,043	13,323,084	△11,154,041	△83.72
민 원 과	1,138,122	1,083,147	54,975	5.08

#### 나. 세출예산

- 세출예산은 377억 5,466만원으로, 전년도 예산액 422억 7,966만 9천원대비 45억 2,500만 9천원 감액되었음.

(단위 : 천원, %)

구 분	예산액	전년도 예산액	비교증감	증감비율
총 계	37,754,660	42,279,669	△4,525,009	△10.70
안 전 정 책 과	942,059	1,633,976	△691,917	△42.35
재 난 관 리 과	10,739,599	10,773,119	△33,520	△0.31
치 수 방 재 과	25,064,862	28,877,438	△3,812,576	△13.20
민 원 과	1,008,140	995,136	13,004	1.31

## 2

## 검토의견

## 2 -1

## 일반회계

## 가. 세입예산

- 시민안전실 소관 2020년도 일반회계 세입예산액은 34억 1,596만 2천원으로 기정액 145억 4,046만 6천원보다 111억 2,450만 4천원 (76.51%) 감액되었음

(단위 : 천원)

구분	예산액	전년도예산액	비교증감
일반회계	3,415,962	14,540,466	△ 11,124,504
200 세외수입	1,637,196	1,580,809	56,387
210 경상적세외수입	1,242,116	1,205,157	36,959
211 재산임대수입	43	0	43
212 사용료수입	666,000	665,084	916
213 수수료수입	576,000	540,000	36,000
216 이자수입	73	73	0
220 임시적세외수입	395,080	375,652	19,428
223 과징금및과태료등	394,680	375,012	19,668
224 기타수입	400	640	△ 240
500 보조금	1,778,766	12,959,657	△ 11,180,891
510 국고보조금등	1,778,766	12,959,657	△ 11,180,891
511 국고보조금등	1,778,766	12,959,657	△ 11,180,891

○ 검토의견

- 시민안전실 소관 2020년도 일반회계 세입예산은
- 경상적세외수입은 전년도 대비 3,695만 9천원 증액 편성되어 12억 4,211만 6천원으로 편성되고, 주요 증액 편성사유는 민원과 수수료 수입이 전년도 대비 3,600만원 증액 편성된 것임.
- 임시적세외수입은 전년도 대비 1,942만 8천원 증액되어, 민원과 자동차 관리법 위반 범칙금, 가족관계의등록등에 관한 법률위반 과태료 등이 주요 편성 사항임.
- 보조금은 전년도 대비 111억 8,089만 1천원 감액 편성한 것으로, 주요 원인은 지방하천정비사업이 기존 국가균형발전특별회계로서 '20년부터 지방 이양사업으로 전환되어 세입편성에서 제외함.

## 나. 세출예산

### 1 안전정책과

- 안전정책과 소관 2020년도 세출예산은 9억 4,205만 9천 원으로, 전년도예산액 16억 3,397만 6천 원 대비 6억 9,191만 7천 원 감액 편성하였음.

(단위 : 천원,%)

구 분	예산액	전년도예산액	비교증감	증감비율
안 전 정 책 과	942,059	1,633,976	△ 691,917	△ 42.35

### 1) 단위사업 현황

(단위 : 천원)

단위사업	예산액	전년도예산액	비교증감
안전정책과	942,532	1,633,976	△ 691,917
안전정책총괄및조정	518,300	1,084,960	△ 566,660
안전감찰 총괄 및 조정	15,900	10,500	5,400
안전한 시설환경 조성	85,321	143,986	△ 58,665
안전한 생활기반 조성	83,500	145,200	△ 61,700
특별사법경찰 운영	36,250	45,600	△ 9,350
자율방범대 운영	147,000	149,200	△ 2,200
기본경비	55,788	54,530	1,258

## 2) 주요세부사업 검토의견

### ○ 안전관리체계 구축(예산서 90쪽/설명서 53쪽) (단위 : 천원)

- 안전관리계획서 수립 발간, 업무협약 등(사무관리비) 10,600
- 차량 유지관리(공공운영비) 1,200
- 안전정책 업무추진(여비) 6,000
- 실장,과장 안전정책업무추진비(시책추진업무추진비) (2,660 감액) 18,900

▶ 2020년 안전관리계획수립은 「재난및안전관리기본법」에서 추진하는 법정사무로써 매년 20여개 분야에 대한 재난 및 안전관리 계획을 수립하여야 하고, 안전관리위원회를 구성·운영, 안전관련 업무협약을 위한 예산편성이 필요한 사항임.

▶ 주요 편성내역은 안전관리계획서 제작, 안전관련 기관단체 업무협약, 안전관리위원회 및 안전관리실무위원회 참석수당 등의 사무관리비, 차량유지관리의 공공운영비, 출장 여비, 시책업무추진비가 주요 내용임.

### ○ 안전관리체계 구축(예산서 90쪽/설명서 55쪽) (단위 : 천원)

- 대전세종연구원 도시안전연구센터 운영 등 20,000 160,000

▶ 대전세종연구원 내 설립·운영되는 도시안전연구센터 운영을 위해 전년 대비 2,000만원 증액하여 1억 6,000만원으로 예산 편성하는 것임.

▶ 도시안전연구센터는 (재)대전세종연구원 산하 기관으로 「세종특별자치시 대전세종연구원 지원에 관한 조례」 제3조 및 제4조에 따라 세종시와 대전시가 출연하여 설립·운영하고 있음.

**< 도시안전연구센터 개요 >**

- 설립일자 : 2017. 2. 17.
- 설립근거 : 지방자치단체 연구원의 설립 및 운영에 관한 법률 제4조
- 위     치 : 대전광역시 중구 중앙로 85(선화동)
- 인     원 : 5명 (책임연구위원 1, 위촉연구원 4)
- 주요기능(사업수행)
  - 안전한 도시환경 구현을 위한 도시안전 정책연구 및 사업수행

▶ 1억 6,000만원의 주요 편성내역은 도시안전연구사업비 1억 4,200만원(연구수행비 2,000만원, 연구조성사업비 1억 2,200만원), 운영경비 1,800만원으로 편성함.

▶ 제58회 임시회에서 출연금 동의안을 원안으로 심의한 내용으로, 세종시 각종 안전에 관련된 지속적인 연구수행 등을 위한 지원이 필요한 사항임.

○ 안전도시조성(예산서 90쪽/설명서 57쪽)	(단위 : 천원)
- 인쇄물 제작, 국제안전도시 동영상 등(사무관리비)	49,000
- 국제안전도시지원센터 지자체 협회비(공공운영비)	11,000
- 안전도시위원회(추진위원회포함) 워크숍 및 교육실시 (8,000 감액)	5,000
- 안전도시토론회 및 유관기관 업무협의(여비)	3,600

▶ 2018년 국제안전도시 공인으로 업무의 지속적인 추진을 위하여 국제안전도시 사업 추진, 안전도시위원회, 안전도시추진위원회 운영을 위해 전년도 대비 2,400만원 감액하여 6,860만원 예산 편성한 사항임.

▶ 주요 편성내역은 국제안전도시 사업 추진, 안전도시위원회, 안전도시추진위원회 운영을 위한 인쇄물, 영상제작, 위원회 참석 수당 지급을 위한 사무관리비(4,900만원), 국제안전도시지원센터 지자체 협회비(1,100만원), 워크숍 및 교육실시(500만원)이 주요내용임.

- ▶ 주요 감액사유는 국제 안전도시 협력체계 강화를 위한 민간인 국외여비(1,600만원)전액 감액, 워크숍 및 교육실시를 위한 행사 운영비(800만원)를 감액하였음.

○ 시민안심보험 운영(예산서 91쪽/설명서 59쪽)

(단위 : 천원)

- 시민안심보험 운영 가입

43,000

- ▶ 해당 사업은 시민들이 일상생활 중 예상치 못한 재난 및 각종 사고로 입은 피해를 보상해주기 위해 세종특별자치시 시민안심보험 운영 조례를 올해초 제정하여 추진한 사업으로, 내년도 보험가입비(4,300만원)을 예산 편성한 사항임.

- ▶ 다만, 두 번째 사업 운영인 만큼 올해 사업 운영 시 보완점, 성과 등의 분석을 통하여 내년도 내실 있는 사업계획이 필요할 것임.

○ 제10차 국제안전도시 아시아 연차대회 개최(예산서 91쪽/설명서 61쪽)

(단위 : 천원)

- 국제안전도시 아시아연차대회 준비물품 구입 등

(10,000 신규)

10,000

- 국제안전도시 연차대회 개최

(200,000 신규)

200,000

- ▶ 우리 시는 시민의 안전에 대한 체계적 관리 및 정책추진을 위하여 2016년부터 국제안전도시 안전증진사업을 추진하여 왔으며, 지난해 1월 국제안전도시 공인을 받게 되어 제23차 세계안전도시 연차대회(세르비아, '17.10월)에서 2020년 제10차 아시아 안전도시 연차대회 개최도시로 확정되었음.

- ▶ 2020년 10월 개최예정인 해당 행사를 추진하기 위해 행사운영비 2억 1천만원으로 신규 편성한 사항으로 '안전도시 세종' 만들기를 더욱 견고히 하고 대내외적으로 우리 시의 국제적 위상 제고를 위하여 편성된 사항임.

**< 행사 개요 >**

- 개최목적 : 국제안전도시 선언에 기초하여 아시아 국제안전도시 네트워크 간 성과 공유 및 세종시 국제적 위상 강화
- 개최일시 : '20.10.13.(화)~16.(금), 3박 4일간
- 개최장소 : 정부세종컨벤션센터
- 참가규모 : 9개국 50~60여개 도시, 300여명(국외 100, 국내 200)
- 주요내용 : 개·폐회식, 환영만찬, 학술대회(주제강연, 포럼),현장견학 등

**◎ 국제안전도시 아시아 연차대회 연혁**

연 차	년 도	개 최 국(도시)	연 차	년 도	개 최 국(도시)
제1회	2002	한국(수원)	제6회	2012	일본(도쿄 토시마)
제2회	2004	방글라데시(다아카)	제7회	2014	한국(부산)
제3회	2005	대만(타이페이)	제8회	2017	이란(마쉬하드)
제4회	2007	태국(방콕)	제9회	2018	일본(아츠키)
제5회	2009	중국(베이징)	제10회	2020	한국(세종)[예정]

- **안전감찰 운영(예산서 91쪽/설명서 49쪽)** (단위 : 천원)
  - 안전감찰 홍보 추진 등 1,000
  - 자체감찰 활동 수행 2,000
  - 안전감찰 및 반부패협의위원회 운영, 수당 등 3,000
  - 안전분야 반부패협의회 등 (2,000 증액) 2,000
  - 안전감찰 업무 추진(여비) (100 증액) 4,600
  - 감찰업무수행 급량비 (2,400 증액) 2,400

- ▶ 「재난 및 안전관리 기본법」 제25조의 2, 제77조에 의거 안전감찰을 위한 계획수립 및 추진에 의거 최근 발생하는 대형 안전사고를 예방하고, 안전감찰 활동 시 민·관 협업을 통한 감찰 강화추세를 반영하여 안전 분야 반부패 협의회 구성이 필요한 사항임.



- ▶ 주요 증액 편성내역은 2020년부터 안전 분야 반부패협의회 신규 구성·운영에 따른 행사운영비(200만원), 감찰업무 수행 시 자문위원의 급량비 지급(240만원)이 주요내용임.

○ 안전감찰 운영(예산서 91쪽/설명서 67쪽) (단위 : 천원)

- 물품구입(문서세단기 등) (900 신규) 900

- ▶ 감찰업무 수행에 필요한 안전감찰실이 배정되어 감찰업무에 필요한 냉장고, 문서세단기 물품구입비 90만원을 신규로 예산 편성함.

○ 시설 안전점검 및 관리(예산서 92쪽/설명서 68쪽) (단위 : 천원)

- 안전점검 참석수당, 위원회 참석수당, 홍보물(사무관리비) (2,300 증액) 31,800
- 안전점검 업무추진(여비) (1,000 증액) 4,500
- 재난취약시설 정밀점검(시설비) 10,000

- ▶ 해당 사업은 시설물의 안전점검 실시와 안전점검제도 활성화 추진을 위한 사업으로 전년 대비 330만원 증액하여 4,630만원으로 예산 편성한 사항임.

- ▶ 주요 편성내역은 재난취약가구 안전점검수수료(600만원), 지역축제 안전관리 실무위원회, 안전점검 참석수당(480만원) 등 사무관리비 총 3,180만원, 안전점검 업무추진 여비(450만원), 재난취약시설 정밀점검(1,000만원)이 주요 내용임.

- ▶ 증액 편성사유는 지역축제 안전관리실무위원회 위원 참석수당(230만원) 증액, 안전점검 업무추진을 위한 여비(100만원) 증액한 것이 주요 사항임.

○ 여름철 물놀이 안전관리 사업(예산서 92쪽/설명서 70쪽) (단위 : 천원)

- 여름철 물놀이 안전관리요원 인건비(3명)	(4,035 증액)	20,685
- 인명구조장비 구입		1,000
- 물놀이 안전관리업무 추진(여비)	(100 증액)	600
- 수상안전사고 예방 및 인명구조활동	(2,000 감액)	10,000
- 물놀이 위험안내표지판 및 인명구조함 정비·확충	(5,000 감액)	5,000

▶ 이 사업은 여름철 물놀이 및 수상레저 활동 안전사고 예방을 위한 안전취약지역 내 안전 관리요원을 배치하여 운영하는 사업으로 전년 대비 5,286만원 감액하여 3,728만원으로 예산 편성한 사항임.

▶ 주요 편성내역은 안전관리 요원 기간제 근로자(3명)에 대한 인건비 (2,068만원), 수상인명구조 관련 민간경상사업보조비(1,000만원), 물놀이 안전 취약지역 내 표지판 및 인명 구조함 정비 확충을 위한 시설비(500만원) 편성 사항임.

▶ 여름철 물놀이 안전관리 사업의 시설비 예산(5,500만원)이 많이 감액되었는데, 이는 올해 수상인명구조장비 보관창고 리모델링 사업(5,000만원)이 완료되었기 때문임.

○ 물놀이 인명피해 경감사업(예산서 93쪽/설명서 73쪽) (단위 : 천원)

- 인명구조함 설치		1,200
- 노후 인명구조함 및 위험안내표지판 정비	(900 증액)	536

▶ 물놀이 관리지역 및 위험구역 내에 인명 구조함·위험안내 표지판 등 안전시설 설치를 하는 사업으로 '20년에 인명 구조함 1개소에 추가 설치가 필요한 예산 편성임.

○ 안전문화운동 추진(예산서 93쪽/설명서 74쪽)		(단위 : 천원)
- 안전문화운동 홍보물품 등	(2,500 증액)	5,000
- 찾아가는 시민안전교실		34,000
- 안전관련 평가위원회 운영 등		2,500
- 안전문화운동 캠페인/ 워크숍 등(행사운영비)	(3,000 감액)	4,000
- 생활안전 업무추진(여비)		3,500
- 안전문화 행사 참석 급량비		3,000
- 안전보안관 활동비	(5,000 증액)	5,000
- 안전신고 포상금		4,000

▶ 이 사업은 시민안전교육, 안전캠페인 전개, 안전보안관 운영 등을 추진하는 사업으로 전년 대비 130만원 증액하여 6,100만원 예산 편성한 사항임.

▶ 주요 편성 내역은 안전문화 캠페인 및 홍보활동(소방안전교부세 500만원), 찾아가는 시민안전교실(3,400만원) 등 사무관리비, 행사운영비(400만원), 안전문화 회의 등 행사실비지원금(800만원)이 주요 내용임.

▶ 특히, 시민안전교실 운영 사업은 안전사각지대에 놓인 취약계층들이 안전교육을 받을 수 있도록 시민안전교실 운영을 위한 강사비 및 교재비 등에 대해 3,400만원을 예산 편성한 사항임.

※ 매년 교육신청 수요가 많아, 사업비가 지속적으로 증가해 올해 2회 추경에 700만원을 증액 편성한 사항임.

○ 생활안전개선(예산서 94쪽/설명서 78쪽)		(단위 : 천원)
- 안전개선 관련 각종 책자 및 홍보물 제작	(1,000 감액)	3,000
- 공중화장실 안심비상벨 유지관리	(7,000 증액)	12,000

- ▶ '16년~'17년 공중화장실 안심비상벨 설치에 따라 범죄에 신속 대처할 수 있는 경찰서 연계시스템 구축 후 발생하는 유지관리비 (통신비, 보수비 등)가 필요하여 전년대비 700만원 증액 편성해 1,200만원을 편성한 사항임.

○ 어린이놀이터관리(예산서 94쪽/설명서 81쪽) (단위 : 천원)

- 어린이 놀이시설 안전검사 비용(사무관리비)	(8,200 감액)	1,000
- 어린이놀이시설 소독 및 보수(사무관리비)		4,000
- 어린이놀이시설 안전점검 업무추진(여비)		1,500
- 어린이놀이시설 국유재산 대부료(부담금)		1,000

- ▶ 「어린이놀이시설 안전관리법」 제12조에 의거, 어린이놀이시설은 설치검사를 받아야 하며 어린이놀이시설 안전검사 비용, 소독 및 보수비용이 전년 대비 820만원 감액하여 500만원 편성하였음.

○ 특사경지원(예산서 94쪽/설명서 82쪽) (단위 : 천원)

- 특사경 업무추진, 근무복 등(사무관리비)	(5,000 감액)	12,200
- 차량선박비, 보험료 등(공공운영비)	(1,500 감액)	3,800
- 특사경 직무교육 및 워크숍		5,000
- 민생5개분야 자체단속 및 합동단속(여비)		4,500
- 특사경전담활동비		9,600
- 한우 유전자 검사 시료채취 비용		1,000
- 참고인진술 참석보상	(2,850 감액)	150

- ▶ 민생 5개분야 단속 및 수사를 위한 관련 홍보비, 수질 검사비, 특사경활동비 및 근무복 구입, 단속차량 운영비, 직무교육워크숍 등을 추진하는 특별사법경찰 운영을 위해 전년 대비 935만원 감액하여 3,625만원을 편성한 사항임.

- ▶ 주요 편성 내역은 홍보비, 근무복 등 사무관리비(1,220만원), 차량 선박비, 보험료 등 공공운영비(380만원), 특사경전담활동비(960만원) 등이 주요내용임.

※ 기타보상금(참고인진술 참석보상) 285만원으로 감액편성한 이유는 올해 2회 추경에서 농수산물의 원산지 표시위반 신고 포상금 사업이 농업축산과, 로컬푸드과로 이관되어 삭감된 금액의 차이 때문임.

○ **자율방법대 운영 활성화(예산서 95쪽/설명서 84쪽)** (단위 : 천원)

- |                               |            |         |
|-------------------------------|------------|---------|
| - 자율방법대 실비지원(보험, 급식비, 피복비 등)  | (7,200 감액) | 132,000 |
| - 민간경상사업보조(순찰차 보험, 한마음대회, 교육) | (5,000 증액) | 15,000  |

- ▶ 「세종특별치시 자율방법대 지원에 관한 조례」에 의거하여 범죄 예방 및 선도에 관한 활동을 목적으로 운영되는 자율방법대에 지원하는 사업비로 전년대비 220만원 감액하여 1억 4,700만원 예산 편성한 사항임.
- ▶ 전년대비 주요 변동내역은 자율방법대원 상해보험 가입비가 전년대비 220만원 감액되었으며, 이는 자율방법대원수 1인당 가입 산정액에 따른 보험료 변동에 의한 것으로 문제점은 없음.
- ▶ 또한 자율방법대 한마음대회 행사지원비(300만원), 자율방법대 직무역량강화 교육(200만원)을 제57회 임시회 조례 개정 사항을 반영하여 신규 편성함.
- ▶ 방법활동을 위한 전문성 및 방법대원의 화합을 위해 필요한 지원이라고 판단됨.

## 2 재난관리과

- 재난관리과 소관 2020년도 세출예산은 107억 3,959만 9천원으로, 전년도예산액 107억 7,311만 9천원 대비 3,352만원 감액 편성함.

(단위 : 천원, %)

구 분	예산액	전년도예산액	비교증감	증감비율
재 난 관 리 과	10,739,599	10,773,119	△ 33,520	△ 0.31

### 1) 단위사업 현황

(단위 : 천원)

단위사업	예산액	전년도예산액	비교증감
재난관리과	10,739,599	10,773,119	△ 33,520
재난안전관리	258,050	370,610	△ 112,530
재난안전상황실 관리	696,701	572,541	124,160
지하안전관리 및 지진대비	50,775	0	50,775
민방위 운영	525,517	656,322	△ 130,805
비상대비훈련	29,100	63,500	△ 34,400
통합방위태세 확립	230,694	458,576	△ 227,882
경보시설 관리	311,598	395,116	△ 83,518
기본경비	62,301	64,690	△ 2,389
내부거래지출	8,344,833	7,641,764	703,069

### 2) 주요세부사업 검토의견

- 피해복구 긴급지원 (예산서 97쪽 / 설명서 91쪽) (단위 : 천원)
  - 재해응급복구장비 임차료(사무관리비) (9,000 감액) 1,000
  - 재해응급복구용자재(재료비) (13,000 감액) 2,000
  - 재난지원금(이주및재해보상금) (4,000 감액) 1,000

- ▶ 집중호우 등 자연재난에 대비하여 응급복구용 자재를 읍면동에 비치하고, 자연재난이 발생하면 신속한 응급복구를 위한 장비 지원을 위해 편성한 사업으로 전년 대비 2,600만원 감액하여 400만원으로 예산 편성함.
- ▶ 주요 감액사항은 재해응급복구장비 임차료 900만원, 응급복구용 자재(읍면동 19개소) 비축을 위한 예산 1,300만원임.
- ▶ 다만, 자연재해 상황의 피해는 예측이 어려워 이와 같이 감액하여 예산 편성을 하게 되면 긴급복구를 위한 자재, 장비 부족 상황이 생길 수 있는 점에서 이에 대한 설명이 필요함.

○ **종합적 풍수해 예방(예산서 97쪽 / 설명서 93쪽)** (단위 : 천원)

- 회의운영, 홍보물, 급량비, 심의수당(사무관리비)	(13,700 감액)	15,000
- 재난대응차량 유지관리(공공운영비)		2,400
- 자연재난대비 및 예방(여비)	(2,760 증액)	11,760
- 재난관리 업무추진(시책추진업무추진비)	(840 감액)	7,000
- 재난예방 및 대비(침수흔적도 작성, 위험표지판 시설 등)	(31,500 감액)	13,000

- ▶ 자연재난(풍수해, 가뭄, 폭염 등) 피해 예방을 위한 사전준비, 홍보 활동, 재해위험시설에 대한 점검 및 예방시설물 설치 등을 위한 사업으로 전년대비 4,088만원 감액하여 4,916만원으로 예산 편성한 사항임.
- ▶ 재난예방에 대한 시설비가 전년 대비 3,150만원 감액하여 1,300만원으로 편성했는데, 감액 이유 등에 대한 설명이 필요함.

- **광역단위 현장종합훈련 지원 (예산서 98쪽 / 설명서 95쪽)** (단위 : 천원)
  - 안전한국훈련 운영(사무관리비) (5,000 감액) 5,000
  - 안전한국훈련(행사운영비) (11,000 감액) 25,000
- ▶ 다양한 재난유형에 대비한 훈련 실시하기 위해 안전한국훈련의 추진을 위한 국고보조사업(국비 50%, 시비 50%)으로 전년대비 1,600만원 감액하여 3,000만원으로 예산 편성한 사항임.
- ▶ 국가종합훈련인 안전한국훈련의 성공적 추진과 훈련을 통한 재난 대처 역량강화를 위해 필요한 사업임.
- **풍수해 보험사업 (예산서 98쪽 / 설명서 96쪽)** (단위 : 천원)
  - 풍수해보험 가입 홍보물 (1,000 감액) 1,000
  - 풍수해 보험 (28,000 감액) 2,000
- ▶ 풍수해보험 가입자 보험료 지원을 위하여 전년 대비 2,900만원 감액하여 300만원으로 예산 편성한 사항임.
- ▶ 이 사업은 보험가입자가 많지 않아 가입율이 저조하였으며, 2019년 3회 추경에서도 예산의 상당부분을 감액 편성하였음.
- ▶ 다만, 현재 재난평가지표 사항이며 혜택이 필요한 시민들도 있으므로 사업 전반에 대해 보험 가입율, 타시도 사업추진 등 자료 분석을 통해 사업 실효성 여부 등에 판단이 필요함.
- **지역자율방재단 운영 (예산서 98쪽 / 설명서 98쪽)** (단위 : 천원)
  - 자율방재단 교육 6,000
  - 방재단원 교육 및 견학실비 28,000
  - 자율방재단 활동지원비(급량비, 피복비 등) 41,200
  - 자율방재단 사무실 리모델링 (10,000 증액) 20,000



- ▶ 취약지역 재해예방 예찰, 자연재해 예방 및 조기 대처를 통한 지역자율방재단 운영을 위한 사업으로 전년 대비 1,000만원 증액 편성하여 9,520만원 예산 편성한 사항임.
- ▶ 증액 편성한 사유는 현재 자율방재단(연합회)사무실이 남리배수장 컨테이너에서 운영하고 있어 열악한 상황으로,
- ▶ 사무실 임차 등 필요성에 의해 회의 결과 조치원청사(가축위생방역소)사무실을 사용할 계획이며, 사무실 리모델링비 2,000만원이 필요한 사항임.

○ 재난대비 훈련 지원 (예산서 99쪽 / 설명서 100쪽) (단위 : 천원)

- |                  |            |       |
|------------------|------------|-------|
| - 현장훈련 지원(행사운영비) | (4,000 감액) | 1,000 |
| - 훈련참가자 급량비      |            | 2,000 |

- ▶ 재난 대응 관계부서에서 실시하는 상시 재난훈련 지원을 위한 행사운영비(100만원), 훈련참여 기관·단체의 민간인에게 지급하는 급량비 및 교통비(200만원)으로 전년 대비 400만원 감액하여 예산 편성한 사항임.

○ 자연재해저감 종합계획 재수립 용역 (예산서 100쪽 / 설명서 101쪽) (단위 : 천원)

- |                                |              |         |
|--------------------------------|--------------|---------|
| - 자연재해저감 종합계획 재수립(시설비) 소방안전교부세 | (320,000 감액) | 230,000 |
|--------------------------------|--------------|---------|

- ▶ 「자연재해대책법」 제16조에 의거 시장은 자연재해의 예방 및 저감을 위하여 10년마다 자연재해저감 종합계획을 수립하여야 하기 때문에 전년도 1차분 용역 이후 2차분 용역비를 편성한 사항임.
- ▶ 소방안전교부세로 총사업비는 7억 8,000만원으로 '19년도 용역비 5억 5,000만원 편성하였고, '20년 2차 용역비 2억 3,000만원 예산 편성이 필요한 사항임.

## ◎ 용역계약 현황

- 용역명 : 세종특별자치시 자연재해저감종합계획 재수립용역
- 위 치 : 세종시 전역(A=464.87km<sup>2</sup>)
- 과업량 : 하천, 내수, 사면, 토사 등 8개 유형 재해에 대한 저감대책 수립
- 용역비 : 763백만원(시비, 소방안전교부세), 1차분 450백만원
- 기 간 : 2019. 3. 22. ~ 2021. 3. 10.(착수일로부터 720일) ※ '19. 3. 22. 착수
- 계약자 : (주)한국종합기술, (주)홍익기술단

- 선제적 재난관리 (예산서 99쪽 / 설명서 103쪽) (단위 : 천원)
  - 매뉴얼 책자인쇄, 급량비 (4,000 감액) 7,040
  - 재난 대응 업무추진 4,000
- ▶ 「재난 및 안전관리 기본법」 제16조(지역재난안전대책본부) 운영에 따른 급량비 지원, 재난 유형별 현장조치 행동매뉴얼 작성하기 위한 인쇄비 등이 필요한 사업으로 전년대비 400만원 감액하여 1,104만원으로 예산 편성한 사항임.
- ▶ 현장조치 행동매뉴얼 작성·배부로 신속한 상황 대처가 가능하며, 재난 시 인명·재산 피해를 최소화 할 수 있게 되어 꼭 필요한 사업이라 판단됨.
- 시·도 재난심리회복지원센터 운영 지원 (예산서 99쪽 / 설명서 105쪽) (단위 : 천원)
  - 재난심리회복지원센터 운영 (25,600 증액) 51,600
- ▶ 재난경험자가 일상적인 생활로 조기 복귀할 수 있도록 체계적인 심리회복지원을 위해 재난심리회복지원센터 운영지원을 위한 사업으로 전년 대비 2,560만원 증액 편성한 사항임.

- ▶ 주요 증액사유는 기존에는 세종-대전센터를 통합 운영하였으나, '20년 행정안전부 재난심리회복지원사업 추진계획에 따라 세종센터를 분리하여 운영할 계획임

※ (기존)세종-대전센터 통합운영→ 분리·운영(전담인력 : 0.5명→1명)

○ 재난대응체계 구축 (예산서 99쪽 / 설명서 106쪽) (단위 : 천원)

- 재난대응 홍보물 제작, 위원회 참석수당 등(사무관리비) (2,000 감액) 4,080
- 재난안전관리 민관협력위원회 워크숍(행사운영비) (2,000 감액) 2,000
- 재난대응 업무추진(여비) 3,000
- 재난안전관리 민관협력위원회 워크숍(행사실비지원금) 2,000

- ▶ 재난안전관리 민관협력 위원회 운영, 재난관리기금 심의위원회 운영, 재난예방·대응 홍보물 제작 등을 위한 예산으로 전년 대비 400만원 감액하여 1,108만원 예산 편성한 사항임.

- ▶ 각종 홍보물을 활용하여 국민행동요령 및 재난 예방수칙에 대해 시민들에게 알리고, 재난 발생 시 민관협력체계구축을 위해서 재난안전관리 민관협력위원회, 재난관리기금 심의위원회 운영이 필요한 것으로 판단됨.

○ 지하안전관리 운영 (예산서 101쪽 / 설명서 108쪽) (단위 : 천원)

- 지진대비 훈련, 홍보물 제작, 위원회 운영(사무관리비) 13,205
- 지진가속도계측기 유지관리(시설장비유지비) 13,920
- 지하안전관리 운영여비 2,400

- ▶ 지하안전위원회 및 지진피해 위험도 평가단 운영과 지진가속도계측기 유지관리 비용, 지진관련 행사 홍보물 제작 등을 위한 사업 예산으로 2,952만원으로 예산 편성함.

- ▶ 주요 편성내역은 지진재난 대비 및 예방을 위해 **훈련, 캠페인 실시**에 따른 **홍보물 제작비용**, 지진안전법 시행('18.1월)에 따른 **지하안전위원회 운영**을 위한 비용, 지진가속도계측시스템의 안정적 운영을 위해 **전문 업체의 유지관리 비용**임.

○ 지진 옥외대피장소 안내표지판 설치 사업 (예산서101쪽 / 설명서 110쪽) (단위 : 천원)

- 지진 옥외대피장소 안내표지판 설치(시설비) 21,250

- ▶ 지난 행정사무감사 시 기존 지진옥외대피장소(82개소) 외에 대피장소 확대지정이 필요하다는 지적에 따라 지정요건에 맞는 대상지(25개소) 추가 지정에 따른 안내표지판 설치 등 예산편성이 필요한 사항임.

- ▶ 지진 발생 시 시민들이 위험시설로부터 안전한 대피장소로 대피하도록 식별이 용이한 안내표지판을 설치하여 최소한의 안전확보가 될 수 있는 점에서 추가 설치가 필요하다고 판단됨.

○ 민방위 운영 (예산서 102쪽 / 설명서 114쪽) (단위 : 천원)

- 민방위계획 발간, 민방위복세탁, 강사수당 등(사무관리비) (32,000 감액) 19,510
- 민방위 통지서 우편요금 1,000
- 시도 및 지역단위 특성화 훈련(행사운영비) (1,000 감액) 1,720
- 민방위 업무추진(여비) 3,000

- ▶ 해당 사업은 市 민방위 계획에 따라 지침서를 발간하여 각 지역·직장대에 배부하고, 민방위 교육 강사 수당 등 민방위 운영을 위해 필요한 사항으로 전년 대비 3,300만원 감액하여 2,523만원으로 예산 편성하였음.

- ▶ 주요 감액편성은 민방위 계획서 발간, 강사수당 등을 위한 사무 관리비로 전년대비 3,200만원 감액 편성되었는데, 운영에 차질이 발생하지 않도록 내실 있는 계획 수립이 필요할 것으로 판단됨.

○ 민방위교육훈련 (예산서 102쪽 / 설명서 116쪽) (단위 : 천원)

- 지원민방위대 복제비, 교육 강사수당(사무관리비)	(55 증액)	12,140
- 지원민방위대 워크숍 등(행사운영비)	(1,577 감액)	10,475
- 교육여비 등 실비(행사실비지원금)	(1,680 증액)	6,540

- ▶ 민방위 기본교육, 지원민방위대 육성, 민방위리더 양성, 기술지원대 전문교육 등 교육 운영을 위한 강사비 지급, 워크숍 실시를 위한 사업으로 국비 30%가 지원되며, 전년대비 15만원 증액되어 2,915만원 예산 편성된 사항임.

- ▶ 민방위기본법 시행령 제33조, 민방위 교육지침에 의거하여 기술지원대·민방위대장 전문교육 연 1회 필수 실시해야 하는 사업임.

○ 민방위 창설기념행사 경비 (예산서 103쪽 / 설명서 118쪽) (단위 : 천원)

- 민방위대 창설기념행사	(900 감액)	5,600
---------------	----------	-------

- ▶ 제45주년 민방위 창설기념식 및 민방위경진대회 등 부대행사의 행사성 경비로서 전액 국비사업이며, 전년 대비 90만원 감액하여 560만원 예산 편성한 사항임.

○ 비상급수시설 확충 (예산서 103쪽 / 설명서 119쪽) (단위 : 천원)

- 비상급수시설 확충(시설비)	(65,000 감액)	65,000
------------------	-------------	--------

- ▶ 세종시 출범 후 인구 급증으로 비상급수시설 급증에 따라 확충이 필요하여 전년 대비 6,500만원 감액하여 6,500만원으로 예산 편성하였음.
- ▶ 해당 사업은 1개소 확충에 따라 국고보조금 가내시가 통보된 상황임.

○ 민방위시설장비 관리(예산서 103쪽 / 설명서 121쪽) (단위 : 천원)

- 대피시설 표지판 구입, 수질검사 등(사무관리비)	(12,848 증액)	18,648
- 민방위비상급수시설 유지 등(공공운영비)	(18,000 감액)	14,800
- 민방위시설장비 설치 및 점검(여비)		3,000

- ▶ 민방위 대피시설 관리, 민방위 비상급수시설 수질검사 및 유지관리 등 민방위시설장비 보급 및 유지관리를 위한 사업으로 전년대비 795만원 감액하여 3,644만원 예산 편성한 사항임.
- ▶ 민방위 대피시설 추가 지정으로 표지판 구입과 민방위 급수시설 수질검사 항목(라돈, 우라늄 등)추가에 따른 사무관리비는 1,284만원 증액 편성하였음.

○ 사회복지무요원 관리 (예산서 103쪽 / 설명서 123쪽) (단위 : 천원)

- 사회복지무요원 보험(공공운영비)	(750 감액)	2,250
- 사회복지무요원 보수, 중식비 등 보상금(일반보전금)	(3,099 증액)	358,234

- ▶ 사회복지무요원의 보상금(기본급, 피복비, 교통비, 중식비), 보상책임 보험 가입을 위한 사업으로 전년 대비 234만원 증액하여 3억 6,048만원 예산 편성한 사항임.

- ▶ **사회복무요원의 보수 등은 법정경비로 2019년 8월 기준 일반행정 지원 사회복무요원은 41명이며, 2020년 인구증가에 따른 재지정 전입인원을 감안한 43명으로 편성하였음.**

○ **국민 참여 민방위의 날 훈련(예산서 104쪽 / 설명서 126쪽)** (단위 : 천원)

- 국민참여 민방위의 날 훈련(행사운영비) 3,600

- ▶ **전국단위 민방위의 날 훈련을 실시하는 행사성 경비로 전년대와 동일하게 360만원 예산편성하였으며, 주로 훈련경비(홍보물 제작, 용품 구입)과 강사수당이 주요 편성 내용임.**

○ **비상대비운영 (예산서 104쪽 / 설명서 127쪽)** (단위 : 천원)

- 총무계획 작성(사무관리비) (3,200 감액) 2,700
- 총무시설 유지관리(공공운영비) (2,000 감액) 1,000

- ▶ **총무계획 작성, 총무상황실 시설장비 유지 등 총무상황실, 화생방 대피시설 운영에 따른 운영체제 유지가 필요한 사업으로 전년대비 520만원 감액하여 370만원 예산 편성한 사항임.**

○ **을지태극연습 실시 (예산서 104쪽 / 설명서 128쪽)** (단위 : 천원)

- 사무용품 구입, 총무상황실 네트워크 통신망 구성 (14,100 감액) 9,700
- 실제 훈련(행사운영비) (4,000 감액) 3,000

- ▶ **을지태극연습은 국무총리훈령에 의한 연1회 정기적으로 실시하는 정부 연습으로서 전년대비 1,810만원 감액하여 1,270만원 예산 편성한 사항임.**

- ▶ 주요 감액 편성내역은 전년에 비해 책자발간 및 사무용품 구입, 충무상황실 통신망 구성을 위한 사무관리비를 1,410만원 감액하여 편성했는데, 감액에 따른 사업 운영에 차질이 없도록 내실 있는 운영이 필요할 것으로 보임.

○ 충무훈련 실시 (예산서 104쪽 / 설명서 129쪽) (단위 : 천원)

- 충무훈련 실시 책자 발간, 상황실 통신망 구성 등 (11,100 감액) 12,700
- 실제 훈련(행사운영비) 3,000

- ▶ 국무총리 훈령에 의한 행정안전부 주관으로 지자체별 3년 단위로 실시하는 훈련으로 1,270만원 예산 편성한 사항임.

- ▶ 충무훈련 실시에 따른 책자발간과 사무용품 구입비, 상황실 통신망 구성비, 피해복구 및 테러대비 실제훈련비 등이 주요 내용임.

○ 통합방위협의회 운영 (예산서 105쪽 / 설명서 130쪽) (단위 : 천원)

- 통합방위협의회 운영, 참석수당(사무관리비) (4,200 감액) 4,360
- 통합방위 업무추진(여비) 2,100
- 군경위문(중추절,연말) 업무추진비 50,000

- ▶ 민·관·군·경의 유기적인 협조체제 구축을 위한 통합방위협의회 운영 지원, 군경위문을 위해 편성한 예산으로 전년 대비 420만원 감액하여 5,646만원으로 편성한 사항임.

- ▶ 통합방위협의회 운영을 위한 회의 자료를 위한 물품구입, 협의회 참석수당 등 사무관리비 420만원을 감액한 사항이 주요내용임.



○ 예비군 육성지원 (예산서 105쪽 / 설명서 131쪽) (단위 : 천원)

- 지역방위작전, 교육훈련, 부대운영 지원(경상보조) (53,198 감액) 92,707
- 지역방위작전, 교육훈련, 부대운영 지원(자본보조) (133,804 감액) 78,007

- ▶ 정예 예비군 육성과 유사시 지역방위태세 확립을 위하여 지역방위작전 지원, 교육훈련 지원, 부대 운영 지원을 위한 경비로서 전년 대비 1억 8,700만원 감액하여 1억 7,071만원 예산 편성한 사항임.
- ▶ 인구가 증가할수록 예비군훈련 대상인원도 증가함에 따라 지역방위작전 전투 물자 확보가 필요하여 매년 예산이 증가하였는데, '20년에 많은 예산이 감액된 이유에 대한 설명이 필요함.

○ 비상대비자원관리 (예산서105쪽 / 설명서 132쪽) (단위 : 천원)

- 비축물자 모포 구입 등(사무관리비) (3,080 감액) 2,520

- ▶ 비축물자 확보 및 중점관리대상자원 확인의 날 개최에 따른 사무관리비로 전년 대비 308만원 감액한 사항임.
- ▶ 비축물자(모포)구입이 필요하고 비상대비 자원업무 담당자의 업무수행능력 제고를 위해 중점관리대상자원 확인의 날 개최를 위한 교육교재 인쇄비용 등 홍보비용이 주요 내용임.

○ 안보행사지원 (예산서 105쪽 / 설명서 62쪽) (단위 : 천원)

- 예비군의날 행사, 공직자 안보의식 고취행사 (4,200 감액) 1,000

- ▶ 예비군의 날 행사, 공직자 안보의식 고취 행사 실시에 따른 행사운영비로 각각의 행사에 50만원씩 편성하여 100만원으로 예산 편성한 사항임.

○ 재난안전상황실 운영 (예산서 100쪽 / 설명서 134쪽) (단위 : 천원)

- 재난안전상황실 운영, 급량비(사무관리비)	(758 감액)	11,340
- 공공요금 및 제세(공공운영비)		84,732
	(74,587 증액)	
- 재난안전상황실 운영시스템 유지보수 등 시설장비유지비		50,422
- 재난안전상황실 업무추진(여비)		2,000

▶ 재난 유형별 재난정보의 수집, 전파 및 상시 모니터링 등 재난 발생시 초동조치를 위한 재난안전상황실 운영비 예산으로 전년 대비 7,382만원 증액하여 1억 4,849만원으로 예산 편성하였음.

▶ 주요 증액 사유는 재난정보문자 가입자(5,088명→7,559명) 증가로 문자요금(연 3,000만원→ 연 4,500만원)으로 1.5배 증액, 재난관리 영상회의 구축으로 전용회선(11회선) 통신요금이 증액, 스마트 재난정보 전파시스템 무상하자기간 만료에 따른 유지관리비 2,199만원이 증액 편성되었음.

○ 재난예경보시설 운영 (예산서 100쪽 / 설명서 138쪽) (단위 : 천원)

- 공공운영비(공공요금, 시설장비유지비)	(12,604 증액)	504,280
- 재난예경보시설 점검(국내여비)		3,000

▶ 재난상황 발생 시 재난상황전파를 위해 운영 중인 재난예·경보 시설의 통신요금(3억1,080만원), 음성통보시스템 유지보수 등 시설 장비유지비(1억9,348만원), 재난예·경보시설 점검을 위한 여비(300만원)등 전년대비 1,260만원 증액하여 5억 728만원으로 예산 편성한 사항임.

- ▶ 주요 증액사유는 재난발생 재난상황전파를 재난예·경보시설에 대한 시설장비유지비 중 하자보수 종료에 따라 음성정보시스템(66개소), 전광판(3개소), CCTV(5개소) 유지비를 증액하였음.
- ▶ 재난예·경보시설은 재난 상황 발생 시 신속한 전파를 위해 시스템 유지가 꼭 필요한 사항으로 판단됨.

○ 재난안전통신망 구축·운영 (예산서 101쪽 / 설명서 146쪽) (단위 : 천원)

- 긴급통신지원 및 재난안전통신망 운영 1,600
- 재난안전통신망 운영 1,600

- ▶ 「재난 및 안전관리 기본법」 제34조의 2(재난현장 긴급통신수단의 마련)에 의거 재난안전통신망과 긴급통신지원을 위한 긴급통신 수단 배터리, 비상연락망 제작 등의 사무관리비(160만원), 여비(160만원)으로 예산 편성한 사항임.

○ 지하차도 재난예경보시스템 구축 및 유지관리 (예산서 101쪽 / 설명서 148쪽) (단위 : 천원)

- 주추사오리지하차도 재난예경보시스템 유지보수 (37,727 신규) 37,727

- ▶ 「재난 및 안전관리 기본법」 제38조의 2, 국토교통부예규 제139호 도로터널 방재시설 설치 및 관리지침에 의거 지하차도 내 차량사고, 재난 발생 시 인명피해 최소화를 위한 재난예경보시스템의 유지관리를 위한 시설장비유지비 3,772만원 신규 예산 편성한 사항임.
- ▶ 지하차도 사고 발생 시 초동대응 능력이 중요한 만큼 예산 편성이 필요한 사항이라 판단됨.

○ **경보시설 운영 사업(예산서 106쪽/설명서 150쪽)** (단위 : 천원)

- 경보통제소 운영, 방역, 급량비(사무관리비) (2,394 증액) 19,408
- 공공요금, 경보통제소, 축전지 교체 등(공공운영비) (4,948 증액) 180,950
- 민방위경보통제소 업무추진(여비) (640 증액) 3,740

▶ 민방위경보의 신속한 전파 및 국가 재난 발생시 상황전파를 위해 운영 중인 민방위경보통제소 시설 및 장비의 유지 관리를 위해 필요한 사업으로 전년대비 298만원 증액하여 2억 409만원 예산 편성한 사항임.

▶ 주요 증액사유는 민방위경보단말 신설 설치(27개소→28개소)에 따른 사무관리비(239만원) 증액, 공공요금(경보단말 전용회선 등), 고운동 등 4개소 무상하자기간 만료에 따른 시설장비 유지보수 등의 공공 운영비(494만원)를 증액 편성함.

▶ 민방위사태 및 국가위기 발생 시 신속한 대응능력 확보를 위해 필요한 예산 편성 사항임.

○ **민방위경보 시설 확충 및 교체(보조)(예산서 106쪽/설명서 155쪽)** (단위 : 천원)

- 민방위경보 사각지역 해소(시설비) (44,000 감액) 40,000

▶ 신규 입주지역인 다정동의 인구증가로 다정동 주민센터 준공에 맞춰 민방위경보단말 신규설치가 필요하며 사업비(국비120만원, 시비280만원)로 4,000만원 예산 편성한 사항임.

- 다중이용 건물용 민방위경보 통제시스템 구축 (단위 : 천원)  
(예산서 106쪽/설명서 160쪽)
  - 다중이용건물용 민방위 경보 통제체계 구축(통제장비) (67,500 신규) 67,500
- ▶ 재난 및 위기 발생 시 다중이용 건물 내 재난 경보 전파를 통해 재실자들의 긴급대피 도모를 위한 통제시스템 구축을 위하여 통제장비(4,750만원), 연계장비(2,000만원)으로 총 6,750만원 신규 편성한 사항임.
- ▶ 다중이용건물의 증가와 대형화로 민방위경보의 옥내 사각지역 문제가 발생하여, 소음 등 외부환경의 영향을 최소화도록 설계된 다중이용 건물용 민방위경보단말 시스템이 필요함.

### 3] 치수방재과

- 치수방재과 소관 2020년도 세출예산은 250억 6,486만 2천원으로, 전년도예산액 288억 7,743만 8천원 대비 38억 1,257만 6천원을 감액 편성하였음.

(단위 : 천원, %)

구 분	예산액	전년도예산액	비교증감	증감비율
치 수 방 재 과	25,064,862	28,877,438	△3,812,576	△13.20

#### 1) 단위사업 현황

(단위 : 천원)

세부사업	예산액	전년도예산액	비교증감
치수방재과	25,064,862	28,877,438	△3,812,576
재해 예방 및 복구지원	1,895,990	6,130,800	△4,234,810
지방하천 정비	13,869,478	13,300,698	568,780
국가하천 정비	1,762,380	2,268,380	△506,000
기본경비	43,014	47,860	△4,846

#### 2) 주요세부사업 검토의견

- 배수장 운영(예산서 108쪽 / 설명서 171쪽) (단위 : 천원)
  - 배수펌프장 운영 물품(사무관리비) 4,000
  - 배수펌프장 운영 전기요금(공공운영비) (90,000 감액) 292,220
  - 방재시설 통합관제시스템 유지관리(시설장비유지비)

- ▶ 배수펌프장(4개소) 운영에 필요한 일반운영비이며, 재난재해를 대비하기 위한 사업비로 전년대비 9,000만원 감액하여 2억 9,622만원 예산 편성한 사항임.
- ▶ 주요 편성 내역은 배수펌프장 운영을 위한 소모품 구입, 펌프장 운영에 따른 전기, 통신요금, 안전시설을 위한 공공요금, 방재시설 통합관제시스템 유지관리비임.
- ▶ 배수펌프장의 공공운영비가 전년대비 9,000만원 감액 편성하였는데, 이와 같이 공공운영비가 감액되어도 배수펌프장 운영에 차질이 없는지 등에 대한 설명이 필요함.

○ 방재시설 관리 (예산서 108쪽 / 설명서 173쪽) (단위 : 천원)

- 우수저류시설 및 배수문 유지관리 소모품(시설비)	(2,750 감액)	5,000
- 배수문 전기요금,유지보수,차량선박비 등(공공운영비)	(46,220 감액)	34,770
- 방재업무 추진(여비)		13,000
- 방재업무 추진(시책)	(840 감액)	7,000
- 정밀안전점검 용역등(시설비) -소방안전교부세	(155,000 감액)	540,000

- ▶ 방재시설 관리 사업은 배수문, 저류지 등 유지관리 및 보수·보강을 위한 사업비이며 전년 대비 2억 481만원 감액하여 5억 9,977만원으로 예산 편성한 사항임.
- ▶ 주요 감액사항은 사무관리비(275만원), 전기요금, 유지보수 등 공공운영비(4,622만원), 방재시설 관리 시설비(1억 5,500만원)임.
- ▶ 공공운영비와 방재시설 관리비가 전년 대비 많은 금액을 감액하여 편성하였는데, 이에 대한 설명이 필요함.

○ 조치원 신흥 자연재해위험개선지구 정비사업 (예산서 109쪽/설명서 175쪽) (단위 : 천원)

- 기본 및 실시설계 용역(시설비) (970,000 신규) 970,000
- 조치원 신흥 자연재해위험개선지구 정비사업(시설부대비) (30,000 신규) 30,000

- ▶ 조치원 신흥지역 자연재해위험개선지구 정비(배수장펌프장 및 교량 신설, 하수관거 개량, 호안 정비)를 위한 균특보조 및 자체사업으로 10억(국비5억, 시비5억)으로 신규 편성한 사항임.
- ▶ 주요 편성내역은 실시설계 용역비(9억7,000만원), 시설부대비(3,000만원)이 주요 내용임.
- ▶ 조치원 신흥지구는 자연재해위험 개선지구로 집중호우 등에 대비하여 주민의 재산피해를 최소화 할 수 있는 점에서 필요한 사업임.

○ 국가하천(미호천) 유지관리 (예산서 113쪽 / 설명서 176쪽) (단위 : 천원)

- 자전거도로, 제방 정밀점검 등(시설비) 248,000
- 시설부대비 2,000

- ▶ 국가하천(미호천)의 자전거도로, 가로등 유지보수를 위한 시설비와 시설부대비 사업으로 전년대비 동일하게 2억 5,000만원 예산 편성한 사항임.
- ▶ 매년 시행되는 국고보조사업이며 자전거도로 유지보수, 정기적인 예초 작업 등 시설비(2억 4,800만원), 시설부대비(200만원)가 주요 내용임.
- ▶ 재해예방 및 미호천 유지보수, 제방·산책로 환경정비, 주변 편의시설 유지관리를 위해 필요한 사업임.



○ 국가하천(금강) 유지관리 (예산서 114쪽 / 설명서 178쪽) (단위 : 천원)

- 무기계약근로자 보수(3명)	(140,062 감액)	92,899
- 기간제근로자 하천관리원(1명)	(19,999 감액)	35,040
- 물품구입 등(사무관리비)	(22,800 감액)	55,200
- 전기, 통신 등(공공운영비)		120,000
- 수목관리 용품, 제설제 등(재료비)		9,000
- 친수구역 예초, 유지관리비(시설비)	(5,400 감액)	234,600

▶ 국가하천(금강) 친수구역 유지관리 사업비로 전년 대비 2억 326만원 감액하여 5억 4,673만원 예산 편성한 사항임.

▶ 매년 시행되는 국고보조사업으로 시민 여가생활 및 레저 활동 공간 제공을 위해 자전거도로 등의 유지관리가 필요함.

▶ 주요 감액사유는 올해 합강 캠핑장 운영 위·수탁 협약에 따라 국가하천유지관리 편성되었던 합강캠핑존 유지관리(인건비, 일반 운영비 등)의 예산 편성부분을 공사·공단 전출금으로 편성하였기 때문임.

○ 합강 캠핑장 운영 (예산서 115쪽 / 설명서 180쪽) (단위 : 천원)

- 합강캠핑장 운영(공사·공단전출금)	(512,261 증액)	965,641
----------------------	--------------	---------

▶ 합강캠핑장 운영 위·수탁 협약에 따라 시설관리공단 전출금 9억 6,564만원 예산 편성한 사항임.

▶ 4대강 사업과 관련하여 조성된 오토캠핑장 유지관리비는 국비 사업으로 2억 326만원 예산 편성하였고, 나머지 7억 6,238만원은 시비로 편성하였음.

○ 문주천 재해예방사업 (예산서 110쪽 / 설명서 183쪽) (단위 : 천원)

- 문주천(연동면) 재해예방사업(시설비) (1,699,600 증액) 2,796,600
- 문주천(연동면) 재해예방사업(감리비) (300,600 감액) 199,400
- 문주천(연동면) 재해예방사업(시설부대비) (1,000 증액) 4,000

- ▶ '18년 9월초 집중호우로 제방유실 및 농경지 침수피해가 발생한 지역으로 홍수피해 재발방지를 위한 계획된 기간('22년)까지 공사를 완료하기 위해 30억 원 예산 편성이 필요함
- ▶ 2020년부터 국가균형발전특별회계에서 지원했던 보조금이 지방이양사업으로 전환되어 부담금 등 용도지정재원으로 편성함.
- ▶ 주요 편성 내역은 편입 토지 및 지장물보상비(18억 5,600만원), 상수도이설 등 공사비(9억 4,060만원), 감리비(1억 9,940만원), 시설부대비(400만원)임.

○ 월하천 재해예방사업 (예산서 110쪽 / 설명서 185쪽) (단위 : 천원)

- 월하천(연서면) 재해예방사업(시설비) (512,000 감액) 486,000
- 월하천(연서면) 재해예방사업(시설부대비) (12,000 증액) 14,000

- ▶ 월하천 사업은 '19년도 실시설계를 완료하고 '20년부터 편입 토지 보상과 본격적인 공사를 추진하는 것으로 5억원의 예산이 필요함.
- ▶ 주요 편성 내역은 편입토지 및 지장물 보상비(4억원), 축제 및 호안공사비(8,600만원), 시설부대비(1,400만원)이 주요내용임.

○ 용수천 제방축조 및 호안정비공사 (예산서 110쪽 / 설명서 186쪽) (단위 : 천원)

- 용수천(금남면) 제방축조 및 호안정비 (303,000 감액) 1,497,000
- 용수천(금남면) 제방축조 및 호안정비 3,000

▶ '15년부터 용수천 상류부 공주시 경계(5.2km)까지 하천정비를 추진하는 사업으로 용수천 전 구간의 하천정비를 완료 위해서는 '20년 예산으로 15억의 예산이 필요함.

▶ 주요 편성내역은 시설비(14억 9,700만원), 각종 수수료 등의 시설부대비(300만원)이 주요내용임.

○ 내창천 지방하천정비사업 (예산서 110쪽 / 설명서 187쪽) (단위 : 천원)

- 내창천 지방하천정비사업(시설비)	(998,000 증액)	2,998,000
- 내창천 지방하천정비사업(시설부대비)	(2,000 증액)	2,000

▶ '청춘조치원프로젝트'에 포함되어 '16년부터 조치원읍 서창리, 침산리 등 도심구간에 대하여 산책로·자전거도로 등을 정비하는 사업으로 '20년에 사업을 완료하는 시기로 30억원의 예산편성이 필요함.

▶ 주요 편성내역은 고수·저수호안 전석쌓기, 보행등 설치 공사비의 시설비(29억 9,800만원), 수수료 등의 시설부대비(200만원)가 주요 내용임.

○ 대교천 지방하천정비사업 (예산서 111쪽 / 설명서 188쪽) (단위 : 천원)

- 대교천(장군면)재해예방사업(시설비)	(1,596,600 증액)	4,096,600
- 대교천(장군면)재해예방사업(감리비)	(300,600 감액)	199,400
- 대교천(장군면)재해예방사업(시설부대비)	(4,000 증액)	4,000

▶ '20년부터 편입토지 보상 등 본격적인 공사를 추진하는 사업으로 계획된 사업기간('22년)까지 사업을 완료하기 위해서는 43억원의 예산 편성이 필요함.

- ▶ 주요 편성내역은 보상비(20억원), 공사비(20억 9,660만원), 감리비(1억 9,940만원), 시설부대비(400만원)가 주요 내용임.

○ 덕현천 재해예방사업 (예산서 111쪽 / 설명서 190쪽) (단위 : 천원)

- 덕현천(전의면~소정면)재해예방사업(시설비) (261,000 감액) 337,000
- 덕현천(전의면~소정면)재해예방사업(시설부대비) (1,000 감액) 1,000

- ▶ '19년 12월 실시설계를 완료하고 '20년부터 편입 토지 보상과 함께 본격적인 공사가 시작되는 사업으로 3억 3,800만원으로 예산 편성하였음.

- ▶ 세부편성내역은 보상비(3억 2,000만원), 시공측량 및 현장사무실 가설비용(1,700만원), 시설공사계약수수료(100만원)가 주요 내용임.

○ 내창천(봉산지구) 재해예방사업 (예산서 111쪽 / 설명서 192쪽) (단위 : 천원)

- 내창천(봉산지구) 재해예방사업(시설비) (699,000 감액) 99,000
- 내창천(봉산지구) 재해예방사업(시설부대비) (1,000 감액) 1,000

- ▶ 해당 사업은 '19년 실시설계를 추진하였고, '20년부터 편입토지에 대한 보상 착수를 위해서는 1억원 예산 편성이 필요함.

- ▶ 편입토지 및 지장물 보상비(9,900만원), 보상 등기이전 수수료(100만원)가 주요 내용임.

○ 조천(신방지구) 재해예방사업 (예산서 111쪽 / 설명서 192쪽) (단위 : 천원)

- 조천(신방지구) 재해예방사업(시설비) (759,000 감액) 39,000
- 조천(신방지구) 재해예방사업(시설부대비) (1,000 감액) 1,000

- ▶ 조천의 상류부인 전의면 읍내리~달전리 구간에 대하여 '19년 실시설계를 추진 중이며, '20년에 실시설계VE 및 문화재조사용역 추진을 위해 4,000만원 예산 편성이 필요함.

- ▶ 세부내역은 설계VE, 문화재조사용역비(3,900만원), 용역계약수수료(100만원)가 주요 내용임.

○ 양화취수장 관리 (예산서 111쪽 / 설명서 194쪽) (단위 : 천원)

- 무인경비시스템 등(사무관리비)	(1,170 감액)	11,790
- 공공요금, 시설장비유지비(공공운영비)	(118,660 감액)	170,000

- ▶ 양화취수장은 제천, 방축천, 세종호수공원, 1생활권 실개천의 유지용수를 공급하는 시설로 취수장 운영에 필요한 사무관리비, 공공요금, 시설장비유지비 등이 필요하며, 전년 대비 1억 1,983만원 감액하여 1억 8,179만원으로 예산 편성한 사항임.

- ▶ 세부편성내역은 무인경비시스템 2개소(252만원), 전기안전관리 대행수수료(927만원), 전기·통신요금(1억6,000만원), 취수장시설물 유지보수비(1,000만원)가 주요 내용임.

- ▶ 다만, 공공운영비 예산이 전년 대비 1억 1,866만원 감액 편성하였는데, 감액편성 사유에 대한 설명이 필요함.

○ 지방하천 유지 관리 (예산서 112쪽 / 설명서 195쪽) (단위 : 천원)

- 기간제근로자등보수(인건비)	(35,210 증액)	163,688
- 지방하천 유지관리 용품 등(사무관리비)	(13,400 감액)	5,000
- 공공요금, 유지보수(공공운영비)	(26,000 감액)	96,000
- 지방하천 유지관리 및 정비(시설비)	(455,200 감액)	395,000

- ▶ 지방하천의 소규모 제방보수, 하도준설, 예초 등 유지관리를 위해 필요한 사업으로, 전년 대비 4억 5,939만원 감액하여 6억 5,968만원 예산 편성한 사항임.

- ▶ 주요 편성내역은 지방하천 청소 및 유지관리 기간제 근로자 인건비(1억 6,368만원), 유지관리 용품 등 구입(500만원), 공공요금 및 유지보수비용(9,600만원), 시설비(3억 9,500만원)가 주요 내용임

○ 조천 하도정비사업 (예산서 112쪽 / 설명서 197쪽) (단위 : 천원)

- 하도정비사업(시설비) (250,000 신규) 250,000
- ▶ 조천 토사는 퇴적되면 집중호수 시 조천과 합류되는 북암천의 침수피해가 지속적으로 발생함에 따라 정기적인 하상 정비가 필요하여 소방안전교부세로 2억 5,000만원 신규 편성한 사항임.
- ▶ 정기적인 퇴적토의 하상정비가 이루어지면 자연재해로부터 재산 피해 등을 최소화 할 수 있는 점에서 꼭 필요한 사업으로 판단됨.

○ 소하천 정비(예산서 113쪽 / 설명서 198쪽) (단위 : 천원)

- 내동소하천(소정면) 정비 등 8곳(시설비) (674,000 증액) 7,440,000
- 소하천 정비(시설부대비) (10,000 증액) 20,000
- ▶ 「소하천정비법」 제8조 소하천정비종합계획에 따라 사업계획을 수립하고 내동천 등 8개 소하천 정비 사업을 위한 사업으로 전년대비 6억 8,400만원 증액하여 74억 6,000만원 예산 편성한 사항임.
- ▶ 행정안전부 국비보조금(균형발전특별회계)에서 지방이양사업으로 전환됨.
- ▶ 소하천 정비사업은 매년 시행하는 사업으로 재해예방을 위하여 필요한 사업임.

- 소하천 유지관리사업(예산서 113쪽 / 설명서 200쪽) (단위 : 천원)
- 소하천관리위원회 운영(사무관리비) (300 증액) 4,000
  - 소하천 호안복구 및 준설(시설비) (320,000 감액) 30,000
- ▶ 「소하천정비법」 제4조의3 규정에 의거 소하천의 유지, 보수, 안전 점검 기준에 따라 시설의 안전성 확보를 위해 제방보수와 수목 제거사업, 소하천관리위원회 운영을 하기 위한 사업으로 3억 1,970만원 감액하여 3,400만원으로 편성한 사항임.
- ▶ 다만, 소하천 호안복구 및 준설을 위한 시설비 예산 3억 2,000만원 감액편성된 것에 대한 설명이 필요함.

## 4 민원과

- 민원과 소관 2020년도 세출예산은 10억 814만원으로 전년도예산액 9억 9,513만 6천원 대비 1,300만 4천원을 증액 편성하였음.

(단위 : 천원, %)

구 분	예산액	전년도예산액	비교증감	증감비율
민 원 과	1,008,140	995,136	13,004	1.31

### 1) 단위사업 현황

(단위 : 천원)

세부사업	예산액	전년도예산액	비교증감
민 원 과	1,008,140	995,136	13,004
주민편의 민원행정	841,404	820,856	20,548
자동차등록관리	121,805	126,900	△5,095
기본경비	44,931	47,380	△2,449

### 2) 주요세부사업 검토의견

- 종합민원관리(예산서 116쪽 / 설명서205쪽) (단위 : 천원)
  - 민원안내 및 상담도우미(인건비) (1,806 증액) 19,806
  - ▶ 방문민원 상담, 민원서류 작성법 등 민원안내 도우미 운영 사업을 하고 있으며, 사업 운영을 위한 민원안내 도우미 인건비 지급을 위해 전년 대비 180만원 증액하여 1,980만원으로 예산 편성함.
  - ▶ 증액 사유는 생활임금단가 상승분('19년 8,350원→'20년 9,378원)을 반영한 것임.



○ 종합민원관리(예산서 116쪽 / 설명서 205쪽)

(단위 : 천원)

- 민원신청서식, 사무용품 등(사무관리비) (11,000 감액) 53,000

- ▶ 복잡·다양한 민원 제기로 민원응대 요령 등 더 나은 민원행정 서비스를 위한 친절도 평가 및 친절교육 운영비, 민원신청 서식, 사무용품 구입을 위한 사무관리비 예산으로 전년 대비 1,100만원 감액하여 5,300만원으로 예산 편성함.

○ 종합민원관리(예산서 116쪽 / 설명서 211쪽)

(단위 : 천원)

- 우편요금(통신료 등) 2,000
- 민원총괄 업무추진(여비) (300 증액) 3,000
- 민원총괄 업무추진(시책업무추진비) (840 감액) 7,000
- 민원마일리지우수 및 친절 공무원 (1,000 감액) 3,000

- ▶ 민원처리용 우편요금 등 공공운영비로 전년과 동일하게 200만원으로 예산 편성함.

- ▶ 업무추진용 간담회, 출장비를 위한 여비와 시책업무추진비로 전년 대비 여비 30만원 증액, 시책업무추진비 84만원 감액하였음.

- ▶ 민원마일리지 우수 및 친절공무원을 위한 포상금 예산 편성은 전년 대비 100만원 감액하여 300만원으로 예산 편성한 사항임.

○ 여권사무대행 경비지원(예산서 116쪽 / 설명서 214쪽)

(단위 : 천원)

- 여권케이스 제작 ,급량비 등(사무관리비) (2,130 감액) 35,910
- 여권담당자 교육 및 업무추진 여비 1,000
- 여권 업무용 컬러프린터 구매 (500 감액) 1,000

- ▶ 여권사무대행 경비지원 사업은 외교부 여권사무 대행에 필요한 경비지원을 위한 전액 국비사업으로 전년 대비 263만원 감액하여 3,791만원으로 예산 편성함.
- ▶ 세무 편성내역은 여권케이스 제작비, 사무용품구입 등을 위한 사무관리비(3,591만원), 여비(100만원), 조치원읍의 여권 업무용 컬러 프린터 구매를 위한 자산및물품취득비(100만원)임.

○ 가족관계등록사무처리 경비지원(예산서 117쪽 / 설명서 215쪽) (단위 : 천원)

- |                               |             |        |
|-------------------------------|-------------|--------|
| - 가족관계등록 신고서 인쇄, 급량비 등(사무관리비) | (11,876 감액) | 12,100 |
| - 가족관계등록사무추진(국내여비)            |             | 2,000  |

- ▶ 가족관계등록사무 처리에 필요한 경비지원을 하는 전액 국고보조 사업으로 전년 대비 1,187만원 감액하여 1,410만원으로 예산 편성하였음.

- ▶ 주요 감액편성 사유는 '19년 출생신고 축하 기념품 제작 사업이 출산장려 분위기를 조성하려는 사업의 필요성은 인정되나, 해당 국비 재원은 대법원 가족관계등록사무 위임처리업무로 사용 용도와 목적이 지정되어 교부된 보조금이므로, 해당 사업 추진은 불가하다는 보건복지부의 결정에 따른 것임.

※ 사업설명서 216쪽 참고

○ 콜센터 업무추진(예산서 117쪽 / 설명서217~219쪽) (단위 : 천원)

- |                           |            |        |
|---------------------------|------------|--------|
| - 콜센터 비품 수리비 등(사무관리비)     | (2,000 감액) | 3,320  |
| - 상담업무 전화료, 유지보수 등(공공운영비) |            | 25,925 |
| - 콜센터 업무추진(여비)            |            | 600    |

- ▶ 민원콜센터 운영에 필요한 비품수리비, 무인경비 수수료 지급을 위한 사무관리비, 상담업무 전화료 등 유지 보수를 위한 공공 운영비로 전년 대비 200만원 감액하여 2,984만원 예산 편성함.
- ▶ 민원콜센터 운영에 필요한 최소한의 유지보수비, 출장료 등이 필요함.

○ 콜센터 업무추진(예산서 118쪽 / 설명서219쪽) (단위 : 천원)

- 콜센터 민간위탁(민간위탁금) (13,265 증액) 552,120

- ▶ 민원콜센터 운영을 위한 상담사 인건비 중 시스템 임차비 등을 위한 민간위탁금으로서 전년 대비 1,326만원 증액 편성하여 5억 5,212만원 예산 편성한 사항임.
- ▶ 증액 사유는 상담사 인건비가 최저임금 상승분('19년 8,350원→ 8,590원)을 반영한 사항임.

○ 무인민원발급기 설치보급 및 운영 관리(예산서 118쪽 / 설명서220쪽) (단위 : 천원)

- 무인민원발급용지(사무관리비) 8,070

- 무인민원발급기 업무추진(여비) 1,000

- 무인민원발급기 자산취득비(자산취득비) 39,553

- ▶ 무인민원발급기 설치 및 운영관리, 발급용지 보급 등을 위한 사업으로 사무분장 조정회의에 따라 '20년부터 민원과에서 예산 편성하여 사업을 추진하기로 함.
- ▶ 총사업비 4,862만원으로 예산 편성하였으며, 무인민원발급용지(807만원), 무인민원발급기 업무 관련 여비(100만원), 무인민원발급기 구매 2대\*(3,955만원)이 주요 편성 내역임.

\* 무인민원발급기 2대(다정동 주민센터, 나성동 임대건물)

○ **척척세종 생활민원기동처리반 운영(예산서118쪽/설명서222~224쪽)** (단위 : 천원)

- 생활민원기동대 운영(사무관리비)	(1,000 감액)	9,000
- 기동차량 유지관리 및 우편·통신료(공공운영비)	(100 감액)	17,000
- 생활민원기동대 출동(여비)		10,000
- 생활민원기동대 자재(재료비)	(10,000 감액)	35,000

▶ 척척세종 생활민원기동처리반 운영 사업은 취약계층 생활불편 민원 처리 및 소규모 공공시설물 보수 등을 신속하고 원활한 생활민원 서비스 제공을 위한 사업으로 전년 대비 1,410만원 감액하여 7,100만원으로 예산 편성하였음.

▶ 세부 편성내역은 홍보비, 피복비 등 사무관리비(900만원), 차량유지 관리와 우편 통신료의 공공운영비(1,700만원), 기동대가 출동하기 위한 출장 여비(1,000만원), 공공시설물 보수 등 자재 구입을 위한 재료비(3,500만원)임.

○ **자동차 등록 및 과태료 부과 징수(예산서 118쪽 / 설명서225쪽)** (단위 : 천원)

- 자동차 및 건설기계 민원서식 등 전산용품(사무관리비)	(7,000 감액)	29,900
- 우편발송료(공공운영비)	(1,905 증액)	88,405
- 차량등록업무 및 과태료 징수(여비)		3,500

▶ 자동차 등록 및 과태료 부과 징수 업무에 따른 고지서 등 인쇄비, 전산소모품 구입 등을 위한 기본경비성 사업으로 전년대비 509만원 감액하여 1억 2,180만원으로 예산 편성한 사항임.

▶ 주요 편성내역은 자동차 검사관련 통지서, 민원서식 등 인쇄비를 위한 사무관리비(2,990만원), 각종 고지서, 안내문을 발송하는 우편료 등의 공공운영비(8,840만원)가 주요내용임.

- ▶ 특히 자동차 증가에 따른 과태료 고지서 발부 건수 증가 및 우편요금 인상분을 반영하여 증액 편성하였음.

<b>2 -2</b>	<b>특별회계</b>
-------------	-------------

○ 해당없음



---

# 소 방 본 부

(소방서 포함)

---





## 소방본부(소방서 포함) 소관

### 1 예산개요

#### 가. 세입예산

- 소방본부(소방서 포함) 소관 세입예산 총액은 471억 6,564만 1천원으로 전년도예산액 399억 9,486만 3천원 대비 71억 7,077만 8천원을 증액 편성하였음.

(단위 : 천원)

구 분	예산액	전년도예산액	비교증감	증감률(%)
총 계	47,165,641	39,994,863	7,170,778	17.92
일반회계 소계	55,000	43,000	12,000	27.90
대응예방과	21,000	11,000	10,000	90.91
조치원소방서	14,000	9,000	5,000	55.56
세종소방서	20,000	23,000	△3,000	△13.04
소방안전 특별회계 소계	47,110,641	39,951,863	7,158,778	17.92

#### 나. 세출예산

- 소방본부(소방서 포함) 소관 세출예산 총액은 933억 7,235만 2천원으로 전년도예산액 777억 3,619만 8천원 대비 156억 3,615만 4천원을 증액 편성하였음.

(단위 : 천원)

구 분	예산액	전년도예산액	비교증감	증감률(%)
총 계	93,372,352	77,736,198	15,636,154	20.11
일반회계 소계	46,261,711	37,784,335	8,477,376	22.44
소방행정과	46,261,711	37,784,335	8,477,376	22.44
소방안전 특별회계 소계	47,110,641	39,951,863	7,158,778	17.92
정책사업비	14,878,099	12,701,795	2,176,304	17.13
재무활동	13,000	0	13,000	순증
행정운영경비	32,219,542	27,250,068	4,969,474	18.24

#### 다. 채무부담행위

○ 해당없음

#### 라. 계 속 비

○ 해당없음

## 2

## 검토사항

## 2-1

## 일반회계

## 가. 세입예산

- 소방본부(소방서 포함) 소관 일반회계 세입예산은 5,500만원으로 전년도 예산액 4,300만원 대비 1,200만원 증액 편성함.(예산서 125,135,141쪽)

(단위 : 천원)

구 분	예산액	전년도예산액	비교증감	증감률(%)
일반회계 소계	55,000	43,000	12,000	27.90
대응예방과	21,000	11,000	10,000	90.91
조치원소방서	14,000	9,000	5,000	55.56
세종소방서	20,000	23,000	△ 3,000	△ 13.04

## 1 대응예방과

- 대응예방과 소관 일반회계 세입예산은 2,100만원으로 전년도 예산액 1,100만원 대비 1,000만원 증액 편성함.(예산서 125~126쪽)

(단위 : 천원)

구 분	예산액	전년도예산액	비교증감	증감률(%)
일반회계 소계	21,000	11,000	10,000	90.91
경상적세외수입	1,000	1,000	0	0
임시적세외수입	20,000	10,000	10,000	100

- ▶ 대응예방과 경상적 세외수입은 소방시설업 등록 및 발급 수수료 명목으로 전년도 예산액과 동일한 100만원을 세입 편성하였으며, 임시적 세외수입은 소방관계법령 위반에 따른 과태료 명목으로 전년도예산액 대비 1,000만원 증액한 2,000만원을 편성하였음.

## 2 조치원소방서

- 조치원소방서 소관 일반회계 세입예산은 1,400만원으로 전년도 예산액 900만원 대비 500만원 증액 편성하였음.(예산서 135~136쪽)

(단위 : 천원)

구 분	예산액	전년도예산액	비교증감	증감률(%)
일반회계 소계	14,000	9,000	5,000	55.56
경상적세외수입	2,000	2,000	0	0
임시적세외수입	12,000	7,000	5,000	71

- ▶ 조치원소방서 경상적 세외수입은 소방민원 수수료 명목으로 200만원을 세입 편성하였으며, 임시적 세외수입은 소방관계법령 위반에 따른 과태료 명목으로 전년도 대비 500만원 증가한 1,200만원을 세입 편성하였음.

## 3 세종소방서

- 세종소방서 소관 일반회계 세입예산은 2,000만원으로 전년도 예산액 2,300만원 대비 300만원 감액 편성함.(예산서 141~142쪽)

(단위 : 천원)

구 분	예산액	전년도예산액	비교증감	증감률(%)
일반회계 소계	20,000	23,000	△ 3,000	△ 13.04
경상적세외수입	5,000	5,000	0	0
임시적세외수입	15,000	18,000	△ 3,000	△ 16.67

- ▶ 세종소방서 경상적 세외수입은 소방민원 수수료 명목으로 전년도 예산액과 동일하게 500만원을 세입 편성하였으며, 임시적 세외수입은 소방관계법령 위반에 따른 과태료 명목으로 전년도 예산액에서 300만원 감액한 1,500만원을 세입 편성하였음.

## 나. 세출예산

- 소방본부(소방서 포함) 소관 일반회계 세출예산은 462억 6,171만 1천원으로 전년도예산액 377억 8,433만 5천원 대비 84억 7,737만 6천원을 증액 편성하였음.(예산서 129쪽)

(단위 : 천원)

구 분	예산액	전년도예산액	비교증감	증감률(%)
일반회계 소계	46,261,711	37,784,335	8,477,376	22.44
재무활동	46,261,711	37,784,335	8,477,376	22.44

### 1 소방행정과

- 세부내역 검토의견(예산서 130쪽)

(단위 : 천원)

세부사업	예산액	전년도예산액	비교증감
재무활동 - 기타회계전출금(701-01)	46,261,711	37,784,335	8,477,376
소방안전교부세	4,125,000	4,500,000	△375,000
특정부동산지역자원시설세	12,000,000	11,000,000	1,000,000
일반회계전입금	30,136,711	22,284,335	7,852,376

- ▶ 일반회계전입금은 301억 3,671만 1천원으로 전년도예산액 222억 8,433만 5천원 대비 78억 5,237만 6천원 증가하였으며, 이는 전년도 대비 35% 증가한 것으로 그 사유에 대한 설명이 필요함.(예산서 130쪽)

## 2-2

## 특별회계

### 가. 세입예산

- 소방본부 소관 특별회계 세입예산 규모는 471억 1,064만 1천원으로 전년도예산액 399억 5,186만 3천원 대비 71억 5,877만 8천원을 증액 편성하였음.(예산서 161쪽)

(단위 : 천원)

구 분	예산액	전년도예산액	비교증감	증감률(%)
소방안전 특별회계	47,110,641	39,951,863	7,158,778	17.92
200 세외수입	50,040	0	50,040	순증
500 보조금	285,890	467,528	△181,638	△38.85
700 보전수입등및내부거래	46,774,711	39,484,335	7,290,376	18.46

- 세부내역 검토의견(예산서 162~163쪽)

(단위 : 천원)

세부사업	예산액	전년도예산액	비교증감
200 세외수입	50,040	0	50,040
210 경상적세외수입	44,040	0	44,040
220 임시적세외수입	6,000	0	6,000

- ▶ 경상적 세외수입은 공공예금 이자수입 4,394만원과 기타이자수입 10만원으로서 총 4,404만원 증액 편성하였으며, 임시적 세외수입은 2019년도 정보통신 취약점 사업 잔액 반환금 300만원과 각 소방서 신용카드 포인트 환급금 등 총 600만원 세입 편성함.(예산서 162쪽)

(단위 : 천원)

세부사업	예산액	전년도예산액	비교증감
500 보조금	285,890	467,528	△181,638
511-01 국고보조금등	115,715	362,465	△246,750
511-03 기금	170,175	105,063	65,112

- ▶ 국고보조금 예산으로 사회복지요원 14명 운영경비 9,949만 4천원, 심리상담실 운영경비 1,500만원 및 119시민수상구조대 운영 예산 122만 1천원을 포함하여 전년도예산액 4억 6,752만 8천원 대비 1억 8,163만 8천원 감액한 총 2억 8,589만원을 세입 편성하였으며,
- ▶ 보건복지부 응급의료기금은 대응예방과 119구급대 지원경비 1억 2,000만원 및 119상황관리센터 지원예산 5,017만 5천원으로, 관련 사업비의 50%를 국비로 편성하였음.(사업설명서 317~318쪽, 321~323쪽)

(단위 : 천원)

세부사업	예산액	전년도예산액	비교증감
700 보전수입등및내부거래	46,774,711	39,484,335	7,290,376
710 보전수입등	513,000	1,700,000	△1,187,000
720 내부거래	46,261,711	37,784,335	8,477,376

■ 보전수입등(예산서 162~163쪽)	(단위 : 천원)	
- 순세계잉여금	500,000	(1,200,000 감액)
- 사회복지요원 집행 잔액	13,000	(13,000 증액)

- ▶ 보전수입등과 관련하여 2020년도 순세계잉여금으로 전년도예산액 17억원에서 12억원 감액된 5억원을 편성하였으며,
- ▶ 국고보조금 사용 잔액으로서 2019년도 사회복지요원 운영 집행 잔액 1,300만원을 세입 편성하였음.

■	내부거래(예산서 161,163쪽)	(단위 : 천원)	
-	기타회계전입금	46,261,711	(8,477,376 증액)

- ▶ 기타회계전입금으로 전년도 예산액 대비 특정부동산 자원시설세 10억원·일반회계전입금 78억5,237만 6천원을 각각 증액하였고 소방안전교부세는 3억 7,500만원 감액 편성하였으나, 전년도 대비 일반회계 전입금이 34% 증가한 이유에 대해 설명이 필요함.

## 나. 세출예산

- 소방본부 소관 특별회계 세출예산은 471억 1,064만 1천원으로 전년도 예산액 399억 5,186만 3천원 대비 71억 5,877만 8천원을 증액 편성하였음.(예산서 167쪽)

(단위 : 천원)

구 분	예산액	전년도예산액	비교증감	증감률(%)
소방안전 특별회계	47,110,641	39,951,863	7,158,778	17.92
정책사업비	14,878,099	12,701,795	2,176,304	17.13
재무활동	13,000	0	13,000	순증
행정운영경비	32,219,542	27,250,068	4,969,474	18.24



## ① 소방행정과

- 소방행정과 소관 특별회계 세출예산은 390억 9,013만 6천원으로 전년도예산액 302억 7,352만 3천원 대비 88억 1,661만 3천원 증액 편성하였음.(예산서 170~175쪽)

(단위 : 천원)

세부사업 - 편성목	예산액	전년도예산액	비교증감
소방행정과	39,090,136	30,273,523	8,816,613
소방행정 제반업무 지원	2,587,222	1,481,046	1,106,176
소방행사 운영 및 지원	2,380	4,740	△2,360
전문 소방인력 양성	322,433	315,233	7,200
소방보조인력 운영	134,266	60,676	73,590
찾아가는 심리상담실	30,000	22,000	8,000
예비비	115,742	482,502	△366,760
소방관서 보강 및 근무환경 개선	1,725	1,194,208	△1,192,483
소방장비 보강	1,610,671	550,542	1,060,129
장군 119안전센터 이전 신축	3,196,051	0	3,196,051
보전지출	13,000	0	13,000
인력운영비	30,957,732	26,041,146	4,916,586
기본경비	118,914	121,430	△2,516

○ 세부내역 검토의견

<소방행정 제반업무 지원>

(단위 : 천원)

세부사업 - 편성목	예산액	전년도예산액	비교증감
소방행정 제반업무 지원	2,587,222	1,481,046	1,106,176
201-01 사무관리비	870,666	315,186	555,480
201-02 공공운영비	462,031	158,650	303,381
202-01 국내여비	14,175	16,650	△2,475
203-03 시책추진업무추진비	18,070	21,560	△3,490
204-03 특정업무경비	1,207,200	952,800	254,400
301-02 장학금및 학자금	5,000	5,000	-
301-12 기타보상금	5,000	0	순증
305-01 배상금등	5,080	0	순증

- ▶ 사무관리비 주요 예산내역은 「소방공무원 복제 규칙」 개정에 따른 전 직원 피복 구입에 따른 증액으로서, 전년도 대비 5억 5,548만원 증액한 8억 7,066만 6천원을 편성하였음.(사업설명서 246~247쪽)
- ▶ 공공운영비 주요 예산 증액 내역은 소방활동 차량의 안전 확보를 위해 소방장비관리법 제11조(소방장비의 도장 및 표지) 및 소방장비 표준규격(소방차 도장 및 표준기준)에 따른 반사지 제작·부착을 위한 것으로, 소방본부 보유차량 78대 중 주력소방차 54대에 대한 예산 1억 6,200만원을 신규 편성함.(예산서 170쪽, 사업설명서 251쪽)

- ▶ 특정업무경비는 『2020년 지방자치단체 예산편성 운영기준』에 따라 편성된 방호활동비 및 구조구급활동비로서, 방호활동비는 소방령 이하 화재진압 대원에 대하여 지급되는 경비로 재직자 455명(12개월) · 신규 임용예정자 50명(6개월) 기준 월 17만원씩 총 9억 7,920만원을 편성하였으며, 인력 보강 계획에 따라 전년도 예산액 대비 2억 2,440만원이 증액 편성하였음.

(예산서 170쪽, 사업설명서 253쪽)

- ▶ 기타보상금은 순직 소방공무원 장례비 지원 예산으로서, 세종특별자치시 제58회 임시회 당시 「순직·공상 소방공무원 지원에 관한 조례」가 전부 개정됨에 따라 제반 비용 명목으로 500만원을 신규 편성하였음.(사업설명서 254쪽)

### <소방행사 운영 및 지원>

(단위 : 천원)

세부사업 - 편성목	예산액	전년도예산액	비교증감
소방행사 운영 및 지원	2,380	4,740	△2,360
201-01 사무관리비	2,380	4,740	△2,360

- ▶ 우리市 소방공무원들의 사기진작과 전국 소방공무원의 화합을 위한 소방청장배 전국 소방공무원 체육대회 참가 예산은 전년도예산액인 474만원 대비 49% 감액한 238만원을 편성함.(사업설명서 257쪽)
- ▶ 이는 총 6개 종목 중 2개 종목(야구, 농구)에 대한 참가예산으로, 타 시도 소방공무원과의 교류 · 화합 및 소속 직원 사기진작을 위해 지원 확대가 필요함.

## <전문 소방인력 양성>

(단위 : 천원)

세부사업 - 편성목	예산액	전년도예산액	비교증감
전문 소방인력 양성	322,433	315,233	7,200
201-01 사무관리비	131,090	108,650	22,440
소방공무원 신규 채용 시험경비	48,790	42,150	6,640
전문교육기관 위탁 교육훈련	40,060	25,000	15,060
국외 위탁 교육훈련(연수)	42,240	41,500	740
202-04 국제화여비	28,890	33,140	△ 4,250
국외 위탁 교육훈련(연수) 여비	28,890	33,140	△ 4,250
202-05 공무원 교육여비	39,300	73,072	△ 33,772
소방공무원 교육여비	39,300	40,000	△ 700
308-07 자치단체간부담금	108,253	100,371	7,882
충청소방학교 공동운영경비	100,253	94,371	5,882
시험문제 출제 위탁 부담금	8,000	6,000	2,000
405-01 자산및물품취득비	14,900	0	순증
채용시험 채점 기계	14,900	0	순증

- ▶ 소방공무원 신규 채용 예정인원 50명에 대한 시험경비 등 제반비용 예산은 전년도 대비 664만원을 증액한 4,879만원을 편성하였으며,
- ▶ 재난대응 전문 인력 양성을 위해 중앙소방학교·소방산업기술원 등 전문교육기관 위탁 교육비용으로 4,006만원을 편성하였음.

- ▶ 국외 위탁 교육훈련(연수)은 싱가포르 민방위학교 입교 교육과정으로, 관련예산은 1인당 422만 4천원씩 총 10명에 대한 것으로서, 전년도 대비 74만원 증액된 4,224만을 편성하였음.
- ▶ 위와 같은 해외 위탁교육을 통해 각종 소방전술을 습득·전수할 수 있는 대원이 확충될 수 있도록 국외 위탁 교육훈련 기회를 확대하는 것이 바람직하다고 판단됨.

■	국제 화여비(예산서 171쪽, 사업설명서 264쪽)	(단위 : 천원)	
-	국외 위탁 교육훈련(연수) 여비	28,890	(4,250 감액)

- ▶ 국외 위탁교육훈련(연수) 여비는 싱가포르 민방위학교 위탁 교육 훈련에 따른 항공비·숙박비·식비 등 여비로서 전년도대비 425만원 감액한 2,889만원을 편성하였으며,
- ▶ 중앙소방학교 등 전문교육기관 교육 여비는 전년도 대비 700만원 감액한 3,930만원을 편성하였음.
- ▶ 자치단체간부담금은 『충청소방학교 공동운영규약』 제9조제2항 (정원비례분담)에 따른 충청소방학교 공동운영경비와 채용 등 시험 문제 출제 위탁 부담금으로서, 전년도 대비 788만 2천원 증가한 1억 825만 3천원을 편성하였음.
- ▶ 자산 및 물품취득비와 관련하여, 수기 채점 등에 따른 채용시험 오류 방지를 위해 채용시험 채점 기계 구입예산으로 1,490만원을 신규 편성하였음.(사업설명서 266쪽)

## <소방보조인력 운영>

(단위 : 천원)

세부사업 - 편성목	예산액	전년도예산액	비교증감
소방보조인력 운영	134,266	60,676	73,590
301-08 사회복지무요원보상금	134,266	60,676	73,590

- ▶ 사회복지무요원보상금은 「병역법」 제26조 내지 제33조에 따른 사회복지무요원(14명) 운영비로서, 관련 예산으로 국비 9,949만 4천원 및 시비 3,477만 2천원을 포함하여 총 1억 3,426만 6천원을 편성하였음.(예산서 171쪽, 사업설명서 267~270쪽)

## <찾아가는 심리상담실>

(단위 : 천원)

세부사업 - 편성목	예산액	전년도예산액	비교증감
찾아가는 심리상담실	30,000	22,000	8,000
201-01 사무관리비	30,000	22,000	8,000

- ▶ 현재 소방공무원들의 소방활동 시 발생한 각종 심리적 충격 해소와 PTSD 예방을 위해 ‘찾아가는 심리상담실’을 운영하고 있으며, 관련 예산으로 국비 1,500만원 · 시비 1,500만원을 포함하여 전년도 예산액 대비 800만원 증액한 총 3,000만원을 편성하였음.

(예산서 172쪽, 사업설명서 271~273쪽)

## <예비비>

(단위 : 천원)

세부사업 - 편성목	예산액	전년도예산액	비교증감
예비비	115,742	482,502	△ 366,760
801-01 일반예비비	115,742	482,502	△ 366,760

- ▶ 예비비는 2020년도 세입액 471억 1,064만 1천원과 2020년도 세출액 469억 9,489만 9천원의 차액인 1억 1,574만 2천원을 편성하였음.

## <소방관서 보강 및 근무환경 개선>

(단위 : 천원)

세부사업 - 편성목	예산액	전년도예산액	비교증감
소방관서 보강 및 근무환경 개선	1,725	1,194,208	△ 1,192,483
201-01 사무관리비	1,725	3,000	△ 1,275
심신안정실 소독 및 소모품	1,725	3,000	△ 1,275
소방장비 보강	1,610,671	550,542	1,060,129
206-01 재료비	718,995	227,222	491,773
개인보호장비 보강	718,995	227,222	491,773
405-01 자산및물품취득비	891,676	323,320	568,356
공기호흡기 충전기	88,476	0	88,476
기동장비 보강	800,000	0	800,000
이동식 공기충전장비	3,200	0	3,200

- ▶ 소방관서 보강 및 근무환경 개선 관련 예산은 심신안정실 7개소에 대한 소독 및 저주파 패드·적외선 전구 등 관련 소모품 구입에 관한 것으로, 전년도 대비 127만 5천원 감액된 172만 5천원을 편성하였음.  
(예산서 172쪽, 사업설명서 275쪽)
- ▶ 개인보호장비 보강 사업은 공기호흡기 세트·방화복·안전모 등 노후장비 12종 2,254점 교체와 신규장비 12종 800점 도입에 따른 예산편성으로, 전년도 2억 2,722만 2천원 대비 4억 9,177만 3천원 증가한 7억 1,899만 5천원을 증액 편성하였음.(예산서 172쪽, 사업설명서 277쪽)
- ▶ 공기호흡기 충전기 구입예산으로 편성된 8,847만 6천원은 소속 119 안전센터 중 현재 공기호흡기 충전기가 설치되지 아니한 연서·보람 센터에 설치(각 1대)할 목적으로 신규 편성한 예산임.(예산서 172쪽, 사업설명서 278쪽)
- ▶ 기동장비 보강과 관련하여, 저층 화재 시 신속대응 및 인명구조를 위해 소형 사다리차(2대분, 대당 4억원) 구매를 위해 예산(소방안전 교부세)편성하였으나 대당 가격 산출근거 및 필요 대수 산정에 관하여 설명이 필요함.(예산서 172쪽, 사업설명서 279쪽)
- ▶ 이동식 공기충전장비는 「소방장비관리법」 제23조 및 동법시행규칙 제16조(별표2)의 「소방장비의 보유기준」에 따라 각 소방서별 2대씩 보유토록 규정되어 있으며, 이에 대당 80만원씩 총 4대에 대한 구매 예산으로 320만원을 편성하였음.(예산서 172쪽, 사업설명서 279쪽)



## <장군119안전센터 이전 신축>

(단위 : 천원)

세부사업 - 편성목	예산액	전년도예산액	비교증감
장군119안전센터 이전 신축	3,196,051	0	3,196,051
401-01 시설비	3,121,810	0	3,121,810
토지매입비	1,152,324	0	1,152,324
설계비	169,486	0	169,486
공사비	1,800,000	0	1,800,000
401-02 감리비	62,531	0	62,531
감리비	62,531	0	62,531
401-03 시설부대비	11,710	0	11,710
시설부대비	11,710	0	11,710

- ▶ 서울-세종 고속도로 출동 거점 확보와 장군면 일원의 재난대응력 강화 및 대 시민 소방서비스 향상을 위해 안전센터 신설의 필요성이 대두되었고, 기존 장군 119지역대 청사 노후화('98년 준공)와 훈련 공간 협소(123.51㎡)로 인해 현장대원 근무환경 개선 및 주민들의 신청사 건립에 대한 요구 등이 지속적으로 제기되었음.
- ▶ 또한 현재 우리 시의 지속적 개발 및 인구증가로 인하여 소방 수요가 급증하고 있으며, 특히 장군면의 경우 '19년 5월 기준 인구 6,230명·면적은 53.23km<sup>2</sup> 으로서 「지방소방기관 설치에 관한 규정」 제8조 (별표2\*) 설치기준에 따라 본 사업이 추진되었음.

\* 119안전센터의 설치기준

가. 소방업무의 효율적인 수행을 위하여 다음 기준에 따라 119안전센터를 설치할 수 있다.

5) 인구 5만명 미만의 지역: 인구 1만명 이상 또는 면적 20km<sup>2</sup> 이상

- ▶ 2019년 제2회 추경당시(제57회 세종특별자치시 의회 임시회) 당시 부지 매입 명목으로 3억원을 既 편성하였으며, 『2020년도 공유재산 관리 계획변경안(1차)』와 관련된 사항으로서 교육안전위원회에 회부·심사된 사안임.(예산서 173쪽, 사업설명서 280~289쪽)

### <보전지출, 인력운영비, 기본경비>

(단위 : 천원)

세부사업 - 편성목		예산액	전년도예산액	비교증감
보전지출		13,000	0	13,000
802-01	국고보조금 반환	13,000	0	13,000
	사회복무요원 집행 잔액	13,000	0	13,000
인력운영비		30,957,732	26,041,146	4,916,586
기본경비		118,914	121,430	△2,516

- ▶ 국고보조금 반환과 관련하여 2019년 사회복무요원 운용 집행 예상 잔액 1,300만원을 편성하였으며, 인건비·직무수행경비·포상금 등 인력운영비는 전년도 대비 49억 1,658만 6천원이 증가한 309억 5,773만 2천원을 편성하였음.(예산서 173쪽)
- ▶ 업무추진비·직무수행경비·여비 등 기본경비는 전년도 1억 2,143만원 대비 251만 6천원 감액된 1억 1,891만 4천원을 편성하였음.(예산서 174~175쪽)

## 1 대응예방과

- 대응예방과 소관 특별회계 세출예산은 16억 1,677만원 1천원으로 전년도예산액 30억 6,894만 3천원 대비 14억 5,217만 2천원을 감액 편성하였음.(예산서 176~180쪽)

(단위 : 천원)

세부사업 - 편성목	예산액	전년도예산액	비교증감
대응예방과	1,616,771	3,068,943	△1,452,172
대응예방 제반업무 지원	120,780	106,290	14,490
119구조대 지원	339,401	303,600	35,801
119구급대 지원	388,062	483,230	△95,168
119상황관리센터(소방서)운영	100,350	12,000	88,350
소방안전교육 및 체험시설 확충	68,056	863,660	△795,604
안전문화 확산 홍보	27,420	106,418	△78,998
의용소방대 운영 및 지원	106,812	51,340	55,472
119시민수상구조대 운영	9,200	6,150	3,050
화재취약지역 대응활동 지원	107,692	176,000	△68,308
스마트 시티형 긴급차량 우선제어 시스템	312,000	0	312,000

### ○ 세부내역 검토의견

- ▶ 대응예방과 제반업무 지원 예산으로 전년도예산액 1억 629만원에서 1,449만원 증액된 1억 2,078만원을 편성하였음.(사업설명서 295쪽)

## <대응예방 제반업무 지원>

(단위 : 천원)

세부사업 - 편성목	예산액	전년도예산액	비교증감
대응예방 제반업무 지원	120,780	106,290	14,490
201 일반운영비	51,378	53,260	△1,882
사무관리비	20,124	16,068	4,056
공공운영비	2,100	3,200	△1,100
행사운영비	29,154	33,992	△4,838
202 여비	20,080	14,000	6,080
203 업무추진비	2,640	2,940	△300
206 재료비	29,290	25,000	4,290
301 일반보전금	8,092	660	7,432
405 자산취득비	9,300	2,350	6,950

- ▶ 일반운영비 중 사무관리비와 관련하여 자문·심의회 등 운영수당과 하트세이버 배지 제작비용은 전년도예산액과 동일하게 편성하였으며, (예산서 176쪽, 사업설명서 296~298쪽)
- ▶ 공공운영비는 소방차량(첨단화재조사차) 유지관리비로서 전년도 예산액 대비 110만원 감액된 210만원을 편성하였음.(사업설명서 298쪽)

■	일반운영비-행사운영비(예산서 176쪽, 사업설명서 298~300쪽)	(단위 : 천원)	
-	안전문화 체험행사	14,200	(5,218 감액)

- ▶ 행사운영비는 한국119소년단원 안전문화 체험행사 참가 관련 지원 예산으로서 전년도예산액 1,941만 8천원에서 521만 8천원 감액된 1,420만원을 편성하였음 .(사업설명서 300~301쪽)

■	여비(예산서 176쪽, 사업설명서 301~302쪽)	(단위 : 천원)	
-	특별조사 등 대응예방 업무추진	10,800	(1,200 증액)
-	긴급구조훈련 등 구조구급 업무추진	7,200	(7,200 증액)
-	전국 소방기술경연대회 참가자 여비	2,080	(2,230 감액)

- ▶ 국내여비는 특별조사 등 대응예방 업무·긴급구조훈련 등 구조구급 업무추진 및 전국 소방기술경연대회 참가관련 예산이며, 전년도 대비 43% 증액된 2,008만원을 편성하였음.

■	일반보전금(예산서 176쪽, 사업설명서 304쪽)	(단위 : 천원)	
-	안전문화 체험행사지원	7,480	(7,480 증액)

- ▶ 안전문화 체험행사 지원 예산은 한국119소년단 캠프 참가자에 대한 급식비·상해보험료 명목으로 748만원을 편성하였음.

■	자산취득비(예산서 176~177쪽, 사업설명서 304~305쪽)	(단위 : 천원)	
-	전국 소방기술경연대회 훈련 물품	3,800	(1,450 증액)
-	위험물질 사고대응 시뮬레이터	5,500	(5,500 순증)

- ▶ 자산취득비는 전국 소방기술경연대회 참가를 위한 사전 훈련 물품 등 구매를 위한 것으로서, 소방분야 출전 관련 들것·복식사다리 구입 380만원 및 위험물질 사고대응분야 출전 관련 위험물질 사고대응 시뮬레이터 제작을 위해 550만원을 신규 편성하였음.(사업설명서 305쪽)

## <긴급구조통제단 등 운영>

(단위 : 천원)

세부사업 - 편성목	예산액	전년도예산액	비교증감
긴급구조통제단 등 운영	8,140	8,400	△260
201-01 사무관리비	8,140	6,000	2,140
긴급구조대응계획 책자 제작	6,000	3,000	3,000
긴급구조통제단 운영 소모품	1,500	1,000	1,000
긴급구조훈련 참가자 급량비	640	0	순증

- ▶ 긴급구조통제단 등 운영 관련 예산은 전년도예산액 대비 26만원 감액한 814만원을 편성하였으며, 이중 긴급구조훈련 참가자 급량비 명목으로 64만원을 신규 편성하였음.(예산서177쪽, 사업설명서 306~308쪽)

## <119구조대 지원>

(단위 : 천원)

세부사업 - 편성목	예산액	전년도예산액	비교증감
119구조대 지원	339,401	303,600	35,801
206 재료비	22,253	0	순증
405 자산취득비	317,148	303,600	13,548

- ▶ 119구조대 지원 예산 중 재료비는 구조 등 현장 활동 시 사용하는 로프·장갑 등 구조용 소모품 구입을 위해 편성한 예산으로서, 각 보유기준에 따른 부족분 보충 및 노후물품 교체 계획에 따라 2,225만 3천원을 신규 편성하였음. (예산서177쪽, 사업설명서 310쪽)

- ▶ 자산취득비는 대부분 노후장비 교체 및 보유기준 충족을 위해 편성한 예산으로서 보트 등 운반을 위한 트레일러 구입비 500만원, 산악구조용 다목적 확보장비·도르래 구입비 250만 6천원, 유압 장비·에어백 등 절단·중량물 구조용 장비 구입비 8,983만원, 화학 보호복·인명구조경보기 구입비 1억 2,930만원을 신규 편성하였음.

(예산서177쪽, 사업설명서 311~314쪽)

### <119구급대 지원>

(단위 : 천원)

세부사업 - 편성목	예산액	전년도예산액	비교증감
119구급대 지원	388,062	483,230	△ 95,168
201 일반운영비	12,900	2,400	10,500
구급대원 워크숍 및 세미나 참석	3,000	2,400	600
구급대원 보수교육	9,900	0	순증
405 자산취득비	375,162	480,830	△ 105,668
신규구급차 구매	240,000	110,000	130,000
증거확보용 녹화 장비	8,712	0	8,712
기본 구급장비	50,000	0	50,000
전문 구급장비	76,450	235,830	△ 159,380

- ▶ 일반운영비 중 구급대원 보수교육 예산 990만원은 전년도 예산편성 시 소방행정과 예산으로 편성하였으나, 2020년도에는 대응예방과 예산으로 변경 편성하였음.(예산서177쪽, 사업설명서 317쪽)
- ▶ 자산취득비는 장군119안전센터 업무개시 및 어진119안전센터에서 운용중인 노후구급차 교체 · 신규구급차 도입(총 2대)에 관한 예산으로, 총 2억 4,000만원을 편성하였으며
- ▶ 이에 따른 차량옵션과 탑재되는 기본·전문 구급장비 구입 예산으로 1억 2,645만원 및 구급대 폭행 등 사고현장 증거확보용 녹화장비 구매 예산으로 871만 2천원을 신규·추가 편성하였음.  
(예산서178쪽, 사업설명서 317~320쪽)

### <119상황관리센터 운영>

(단위 : 천원)

세부사업 - 편성목	예산액	전년도예산액	비교증감
119상황관리센터(소방서) 운영	100,350	12,000	88,350
301-12 기타보상금	100,350	12,000	88,350
구급지도의사 운영 수당	18,000	12,000	6,000
의료지도의사 운영 수당	82,350	0	순증

- ▶ 119상황관리센터 운영 관련 예산은 구급 서비스 향상을 위해 119 종합상황실과 각 소방서에 근무 예정인 구급지도의사 및 의료지도의사 운영 수당으로서, 총사업비는 1억 35만원으로 구급지도의사 운영에 1,800만원, 의료지도의사 운영에 8,235만을 각각 편성하였음.  
(예산서178쪽, 사업설명서 321~323쪽)



## <소방안전교육 및 체험시설 확충>

(단위 : 천원)

세부사업 - 편성목	예산액	전년도예산액	비교증감
소방안전교육 및 체험시설 확충	68,056	863,660	△ 795,604
201-01 사무관리비	3,060	3,660	△ 600
401-01 시설비	12,793	200,000	△ 187,207
소방시설 실습교육장 피난기구 설치	12,793	0	순증
405-01 자산및물품취득비	52,203	660,000	△ 607,797
소방 안전체험교육 기자재	52,203	100,000	△ 407,797

- ▶ 시설비 1,279만 3천원은 조치원소방서 훈련탑에 소방시설 실습장에 설치·추진 중인 **피난기구 3종\*** 설치에 대한 예산으로, 대 시민 대상 안전교육을 위하여 편성 필요성이 있다고 판단됨.

\* 승강식 피난기, 내림식 사다리, 경사하강식 구조대 / (예산서 178쪽, 사업설명서 326쪽)

- ▶ 소방안전체험교육 기자재는 실제 화재 상황을 가정하여 어둡고 복잡한 건물 내부를 에어바운스 등을 통해 구현하는 것으로서 실제 화재현장과 유사한 상황에서 대피훈련이 가능하도록 하는 장비임.
- 현재 조치원소방서에 관련 장비 1세트를 운용 중이나 장기간 운용으로 인해 통풍곤란 등 각종 문제가 발생하여 추가 구매를 추진하고 있으며, 호수공원 축제 등 각종 우리市 행사에 소방안전체험교육장을 설치하여 시민들이 보다 쉽게 안전 체험을 할 수 있도록 하는 측면에서 바람직하다고 판단됨.(예산서 178쪽, 사업설명서 327쪽)

## <안전문화 확산 홍보>

(단위 : 천원)

세부사업 - 편성목	예산액	전년도예산액	비교증감
안전문화 확산 홍보	27,420	106,418	△78,998
201-01 사무관리비	13,000	13,000	0
201-03 행사운영비	11,540	11,508	32
301-09 행사실비지원금	2,880	1,910	970
119소방동요 경연대회 참가자 지원	1,800	1,910	△110
세종시 119어린이 합창단 지원	1,080	0	순증

- ▶ 세종시 119어린이 합창단 지원 사업 관련예산은 119어린이 합창단 양성에 필요한 급식비 등 지원에 관한 것으로서, 총 30명(3회 기준)에 대한 급식비·부식비 지원예산으로 108만원을 신규 편성하였음.

(예산서 178~179쪽, 사업설명서 332쪽 하단)

## <의용소방대 운영 및 지원>

(단위 : 천원)

세부사업 - 편성목	예산액	전년도예산액	비교증감
의용소방대 운영 및 지원	106,812	51,340	55,472
201-03 행사운영비	20,400	30,300	△9,900
세종시 의용소방대 기술경연대회	19,400	19,000	400
운영성과 우수 의용소방대 시상식	1,000	1,000	0
301-03 의용소방대 지원경비	86,412	13,800	72,612
단체상해 보험 가입	1,460	1,400	60

세종시 의용소방대 워크숍 지원	12,140	10,000	2,140
전국 의용소방대 연합회 회의 참석 지원	1,440	2,400	960
세종시 의용소방대 소방기술경연대회 참가지원	5,680	5,440	240
전국 소방기술경연대회 의용소방대 참가지원	11,400	12,100	700
의용소방대 자녀장학금 지원	54,292	53,460	832

- ▶ 대응예방과 의용소방대 지원경비는 전년도예산액 1,380만원에서 526% 증가한 8,641만 2천원으로 편성하였으나, 이는 의용소방대 자녀장학금 지원 지원예산이 기존 각 소방서 편성예산에서 소방본부 대응예방과 예산으로 일괄 편성한 것임. (예산서 179쪽)
- ▶ 의용소방대 자녀장학금 지원과 관련하여 2019년 제58회 세종특별자치시의회 임시회 당시 「세종특별자치시 의용소방대원 자녀장학금 지급 조례」가 개정됨에 따라 지급대상이 우리市 의용소방대 전체정원의 100분의 5인 37명으로 변경되었고 지급금액은 고등학생의 경우 연간 공납금 전액으로 확대되어, 예산액은 전년도 대비 83만 2천원 증액된 5,429만 2천원을 편성하였음.(사업설명서 338쪽)

## <119시민수상구조대 운영>

(단위 : 천원)

세부사업 - 편성목	예산액	전년도예산액	비교증감
119시민수상구조대 운영	9,200	6,150	3,050
201 일반운영비	4,912	3,590	1,322
301 일반보전금	4,288	2,560	1,728
활동기간 급량비	3,520	1,920	1,600

- ▶ 119시민수상구조대는 「세종특별자치시 119시민수상구조대 설치·운영 조례」에 근거하여 여름철 주요 하천 등에 안전요원 배치를 통한 물놀이 안전사고 예방을 목적으로 운영하고 있으며, 예산액은 전년도 예산액 대비 305만원이 증가한 920만원을 편성하였음.

(예산서 178쪽, 사업설명서 327쪽)

### <화재취약지역 대응활동 지원>

(단위 : 천원)

세부사업 - 편성목		예산액	전년도예산액	비교증감
화재취약지역 대응활동 지원		107,692	176,000	△ 68,308
201 일반운영비		18,836	0	순증
	취약계층 주택용 소방시설 설치 용역	18,836	0	순증
	마을 공용소화기함 보급	19,272	0	순증
401 시설비 및 부대비		50,000	0	순증
	소방용수시설 설치	50,000	150,000	△ 100,000

- ▶ 화재취약지역 대응활동 지원 예산은 전년도 1억 7,600만원에서 6,830만 8천원 감액된 1억 769만 2천원을 편성하였음.(예산서 180쪽)
- ▶ 취약계층 주택용 소방시설 설치 용역 예산은 취약계층 480가구(화재 없는 마을 280, 한부모 가족 100, 소방차 진입곤란 지역 100)에 대한 주택용 소방시설 구입 후 설치에 대한 외부용역으로서, 재료비·노무비·기타 경비를 포함하여 1,883만 6천원을 편성하였으나 사업의 필요성 및 산정내역에 관한 보충적 설명이 필요함.(사업설명서 344쪽)

- ▶ 기초소방시설 보급을 통한 화재 초기 대응능력 강화를 위해 **공용 소화기함** 미설치 마을 174개소 중 40개소에 대한 설치 관련예산으로 1,927만 2천원을 신규 편성하였음.(예산서 180쪽, 사업설명서 345쪽)
- ▶ 소방용수시설 설치 관련 예산은 **2019년 4월 강원도 산불 발생당시 소방용수 부족현상이 발생함**에 따라 유사사례 방지를 위해 관내 산림인접마을 10개소에 대하여 소방용수시설 신규 설치를 위한 것으로서, 소화전 등 설치 장소 내역·산림인접마을 선정기준 등에 대한 설명이 필요함.(예산서 180쪽, 사업설명서 345쪽)

### <스마트 시티형 긴급차량 우선제어 시스템>

(단위 : 천원)

세부사업 - 편성목		예산액	전년도예산액	비교증감
스마트 시티형 긴급차량 우선제어 시스템		312,000	0	312,000
405	자산취득비	312,000	0	312,000
	긴급차량 우선 제어 시스템	312,000	0	312,000

- ▶ 스마트 시티형 긴급차량 우선제어 시스템은 재난현장 신속대응을 위한 **골든타임 확보 및 교차로 교통사고 절감**을 위해 추진하는 사업으로서 예산액 3억 1,200만원(소방안전교부세)을 신규 편성하였으며, 월하오거리 등 **조치원지역 10개소**에 송수신장치를 우선 설치하고 차량 단말기는 **8대**(조치원 7, 세종 1)를 설치 예정임.
- 신도심 지역의 경우, 현재 세종시 도시정보화 사업과 연계하여 추진 중에 있으며 시청 교통과 · 경찰 · LH와 1차 협의 완료된 사안임.  
(사업설명서 347쪽)

### ③ 119종합상황실

- 종합상황실 소관 특별회계 세출예산은 23억 1,257만원 3천원으로 전년도예산액 25억 8,207만원 5천원 대비 2천 6,950만 2천원 감액 편성하였음.(예산서 181~182쪽)

(단위 : 천원)

세부사업 - 편성목	예산액	전년도예산액	비교증감
119종합상황실	2,312,573	2,582,075	△ 269,502
119종합상황실 제반업무 지원	1,110,475	1,051,985	58,490
재난대응장비 현대화	1,160,000	1,096,170	63,830
기본경비	42,098	45,794	△ 3,696

#### ○ 세부내역 검토의견

##### <119종합상황실 제반업무 지원>

(단위 : 천원)

세부사업 - 편성목	예산액	전년도예산액	비교증감
119종합상황실 제반업무 지원	1,110,475	1,051,985	58,490
201 일반운영비	1,054,935	994,705	60,230
사무관리비	13,360	11,360	2,000
공공운영비	1,041,575	983,345	58,230
소방정보시스템 유지보수	788,004	788,004	0
소방정보통신망 회선료	251,088	192,084	59,004
소방차량 유지관리	2,483	3,257	△ 774
308 자치단체등 이전	52,900	52,200	700

- ▶ 소방정보통신망 회선료는 「소방정보통신 운영관리 규정」 제13조 (소방정보통신망 구성 및 신·증설)에 따른 전용회선·비상연락용 문자 서비스 이용료·현장활동용 이동전화 사용료(7종 172회선)로서, 전년도 예산액 대비 5,900만 4천원 증액된 2억 5,108만 8천원을 편성하였음.  
(예산서 181쪽, 사업설명서 356쪽 하단)

### <재난대응장비 현대화>

(단위 : 천원)

세부사업 - 편성목	예산액	전년도예산액	비교증감
재난대응장비 현대화	1,160,000	1,096,170	63,830
401 시설비및부대비	1,020,000	655,426	380,574
긴급구조표준시스템 노후장비 교체 보강 사업	1,020,000	635,426	384,574
소방정보화 사업 감리용역	16,000	20,000	△4,000
405 자산취득비	124,000	440,744	△316,744
소방정보통신 장비 보강	124,000	338,914	△214,914

- ▶ 긴급구조표준시스템 노후장비 교체·보강 사업은 소방정보시스템 운영 강화 및 안정성 확보를 위한 것으로서 내용연수 경과 및 노후 장비교체가 주된 사업이며,
- ▶ 편성예산 중 대규모 공동주택단지 내 재난발생 시 특정 경로제공을 위한 GIS(Geographic Information System, 지리정보시스템)기능 개선을 위해 2억원을 편성하였음.(예산서 181쪽, 사업설명서 369쪽)

#### 4 조치원소방서

- 조치원소방서 소관 특별회계 세출예산은 18억 8,659만 4천원으로 전년도예산액 19억 4,802만 7천원 대비 6,143만 3천원을 감액 편성하였음.(예산서 183~187쪽)

(단위 : 천원)

세부사업	예산액	전년도예산액	비교증감
조치원소방서	1,886,594	1,948,027	△ 61,433
소방행정과	1,030,250	1,114,850	△ 84,600
소방서 제반업무 지원	604,120	708,930	104,810
기본경비	426,130	405,920	△ 20,210
대응예방과	856,344	833,177	23,167
소방서 현장활동 지원	729,582	737,715	△ 8,133
예방홍보 업무 운영	77,122	52,262	△ 24,860

#### ■ 조치원소방서 - 소방행정과

- 세부내역 검토의견

<소방서 제반업무 지원>

(단위 : 천원)

세부사업 - 편성목	예산액	전년도예산액	비교증감
소방서 제반업무 지원	604,120	708,930	104,810
101 인건비	212,659	157,944	54,715



	기간제근로자등보수	212,659	157,944	54,715
	시설물 청소원(기간제 3명)	91,140	52,648	38,492
	119안전센터 조리원(기간제 4명)	121,519	105,296	16,223
	<b>201 일반운영비</b>	<b>233,069</b>	<b>342,004</b>	<b>△108,935</b>
	사무관리비	35,779	37,630	△1,851
	공공운영비	194,790	301,874	△107,084
	<b>203 업무추진비</b>	<b>7,000</b>	<b>7,840</b>	<b>△840</b>
	<b>206 재료비</b>	<b>40,480</b>	<b>99,360</b>	<b>△58,880</b>
	화재진압용 포 소화약제	16,200	56,000	△39,800
	고성능 화학차	13,800	27,600	△13,800
	화재진압용 소모성 재료	10,480	15,760	△5,280
	<b>401 시설비및부대비</b>	<b>43,000</b>	<b>46,502</b>	<b>△3,502</b>
	조치원119안전센터 호스건조대	15,000	0	순증
	부강119안전센터 전기패널 공사	20,000	0	순증
	전의119안전센터 청사 보강	8,000	0	순증
	<b>405 자산취득비</b>	<b>67,912</b>	<b>51,280</b>	<b>16,632</b>
	소방차량 LED 사인보드	40,200	0	순증

- ▶ 「근로기준법」 및 「세종특별자치시 공무원근로자 및 기간제근로자 관리 규정」에 따른 기간제근로자 등 보수와 관련하여, 원리지역대 개청으로 인해 시설물 청소원\* 배치 필요성이 제기됨에 따라 전년도 예산액 대비 3,849만 2천원을 증액 편성하였음.(예산서 183쪽, 사업설명서 377쪽)

\* 조치원소방서 소속 청소원 '19년도 : 2명 → '20년도 : 3명(원리지역대 배치예정 1명 포함)

- ▶ 화재진압용 포 소화약제 구입 등 재료비 관련 예산액은 전년도 대비 59% 감액된 4,048만원으로, 관련 예산 감액에 따른 현장 대응에 문제점이 발생하지 않는지 검토가 필요함.
- ▶ 조치원119안전센터 호스건조대는 2018년도 청사 증축 시 기존 건조대를 철거하고 2019년도 신청사 완공 이후 신규 설치하기 위한 사업이며,
- ▶ 부강119안전센터 전기패널 공사는 센터 대기실 내 등유 난방장치 노후화에 따른 보수공사로서 난방장치를 전기패널로 전면 교체하는 사업임.(예산서 183쪽, 사업설명서 387쪽)
- ▶ 소방차량 LED 사인보드 설치 사업은 도로 등에서 주·야간 현장 활동 시 소방차량 후방 추돌 방지를 위해 펌프차량 후면에 리프트형 LED사인보드를 제작·설치하는 것으로서, 조치원소방서 보유 중형 펌프차 6대 설치비용으로 각 670만원씩 총 4,020만원을 신규 편성 하였음.(예산서 184쪽, 사업설명서 388쪽)

## ■ 조치원소방서 - 대응에방과

### ○ 세부내역 검토의견

#### <소방서 현장활동 지원>

(단위 : 천원)

세부사업 - 편성목	예산액	전년도예산액	비교증감
소방서 현장활동 지원	729,582	737,715	△ 8,133
201 일반운영비	41,335	37,180	△ 25,060
사무관리비	12,120	37,180	△ 25,060

공공운영비	17,215	0	17,215
현장활동대원 감염방지(예방접종 등)	17,215	19,140	△1,925
행사운영비	12,000	0	12,000
긴급구조훈련 등 행사	12,000	0	12,000
206 재 료 비	182,887	137,547	45,340
긴급구조 훈련 소모품	13,800	3,085	10,715
구조구급활동 운영물품	157,934	116,164	41,770
207 연구개발비	3,000	3,000	0
301 일반보전금	440,047	429,316	10,731
의용소방대원 피복	94,450	37,050	57,400
307 민간이전	1,500	0	1,500
화재 피해 주민 긴급지원 키트	1,500	0	1,500
401 시설비및부대비	24,500	98,000	△73,500
소방용수시설 유지관리 등	24,500	98,000	△73,500
405 자산취득비	35,113	32,472	2,641

- ▶ 현재 구조·구급 등 현장 활동 시 감염방지를 위해 현장대원을 대상으로 각종 예방접종을 실시하고 있으며, 관련예산은 전년도 1,914만원에서 192만 5천원 감액된 1,721만 5천원을 편성하였음.

(예산서 185쪽, 사업설명서 393쪽)

- ▶ 「재난 및 안전관리 기본법」 제35조 및 「긴급구조 대응활동 및 현장지휘에 관한 규칙」에 근거하여 각종 긴급구조 훈련을 실시하고 있으며, 이에 따른 관련 소모품(로프, 훈련키트 등) 예산으로 전년도 대비 1,071만 5천원 증액된 1,380만원을 편성하였음.(사업설명서 394쪽)

- ▶ 구조구급활동 운영물품은 각종 생활안전·인명구조·구급활동 시 사용하는 각종 약품 및 소모품 등으로서 예산액은 전년도 대비 4,177만원 증액된 1억 5,793만 4천원을 편성하였으며(사업설명서 396쪽)
- ▶ 의용소방대 피복관련 사업은 「의용소방대원 복제세칙 개정」에 따른 개정 피복 지급을 주된 내용으로 하며, 관련 예산액은 전년도 3,705만원 대비 154%증가한 9,445원을 편성하였음.(사업설명서 401쪽)
- ▶ 화재피해 주민 긴급지원 키트 구매 사업은 「소방기본법」 제16조의2 (소방활동지원)에 근거하여 화재피해 주민에게 담요·속옷·상비약·생필품 제공을 통해 화재피해 조기복구에 도움이 되도록 지원하는 것으로서, 관련예산 150만원을 신규 편성하였음.  
(예산서 187쪽, 사업설명서 406쪽)
- ▶ 소방용수시설 유지관리 관련 예산액은 전년도 대비 75% 감액된 2,450만원을 편성하였으며, 예산 감액으로 인해 향후 소방용수시설 유지·관리에 문제점이 발생하지 않는지 검토가 필요함.  
(예산서 187쪽, 사업설명서 406쪽)

## <예방홍보 업무 운영>

(단위 : 천원)

세부사업 - 편성목	예산액	전년도예산액	비교증감
예방홍보 업무 운영	77,122	52,262	24,860
201 일반운영비	30,100	27,620	2,480
202 여비	21,600	18,000	3,600

206	재료비	4,012	3,942	70
	소방특별조사 점검 장비 소모품	600	600	0
	피난약자시설 방연마스크(함) 유지관리	312	0	순증
301	일반보전금	2,690	2,700	△10
	비상구 폐쇄 신고포상금	250	500	△250
401	시설비및부대비	12,000	0	순증
	방염성능검사실 설치	12,000	0	12,000
405	자산취득비	6,720	0	순증
	체험형 소방안전교육 장비	6,720	0	순증

- ▶ 예방홍보 업무 운영 예산은 전년도예산액 5,226만 2천원 대비 2,486만원 증가한 7,712만 2천을 편성하였음.(예산서 186쪽)
- ▶ 이중 방염성능검사실 설치 사업은 감사위원회의 「2019년도 소방본부 종합감사」(19. 2.11.~12.) 당시 방염성능검사 시험장치 부재 등이 문제점으로 지적되어 이를 개선하기 위한 것으로서, 조치원소방서 행정동 옥상을 활용하여 이동식 검사실 부스 1개소를 신규 설치하는 사업으로 예산액은 1,200만원을 신규 편성하였음.(사업설명서 416쪽)
- ▶ 체험형 소방안전교육 장비 사업은 원리지역대 운영에 따른 시민 직접 체험형 소방안전교육장비 확충을 위해 교육용 연기소화기·옥내 소화전·자동화재탐지설비·화재 대피 체험용 연기발생장치 세트 등을 구매하기 위한 것으로서 관련예산 672만원을 신규 편성하였음.(예산서 187쪽, 사업설명서 417쪽)

## 5 **세종소방서**

- 세종소방서 소관 특별회계 세출예산은 22억 456만 7천원으로 전년도예산액 20억 7,929만 5천원 대비 1억 2,527만 2천원을 증액 편성하였음.

(단위 : 천원)

세부사업	예산액	전년도예산액	비교증감
세종소방서	2,204,567	2,079,295	125,272
소방행정과	1,406,109	1,365,202	40,907
소방서 제반업무 지원	917,199	891,942	25,257
기본경비	488,910	473,260	15,650
대응예방과	691,778	622,013	69,765
소방서 현장활동 지원	580,818	516,731	64,087
예방홍보 업무 운영	59,780	58,602	1,178
기본경비	51,180	46,680	4,500
119특수구조단	106,680	92,080	14,600
특수구조단 업무 운영	50,600	43,600	7,000
기본경비	56,080	48,480	7,600

### ■ **세종소방서 - 소방행정과**

- 세부내역 검토의견

<소방서 제반업무 지원>

(단위 : 천원)

세부사업 - 편성목	예산액	전년도예산액	비교증감
소방서 제반업무 지원	917,199	891,942	25,257

101 인건비	367,270	271,237	96,033
201 일반운영비	309,773	428,127	△ 118,354
203 업무추진비	7,000	7,840	△ 840
206 재료비	44,161	50,910	△ 6,749
화재진압용 포 소화약제	17,850	26,000	△ 8,150
고성능 화학차 소화약제 충전비	6,900	6,000	900
화재진압용 소모성 재료	16,200	18,910	△ 2,710
심신안정실 운영 소모품	3,211	0	순증
401 시설비및부대비	115,000	73,700	41,300
세종소방서 진입로 설치	50,000	0	순증
119안전센터 차고 배수로 설치	45,000	0	순증
사무공간 재구획	20,000	0	순증
405 자산취득비	73,995	56,128	17,867
소방차량 LED 사인보드	40,200	0	40,200

- ▶ 인건비는 공무원 시설물 청소원 1명 및 기간제 조리원 2명이 증원됨에 따라 전년도예산액 대비 9,603만 3천원 증액된 3억 6,727만원을 편성하였음.(예산서 188쪽, 사업설명서 425쪽)
- ▶ 일반운영비는 전년도예산액 4억 2,812만 7천원 대비 1억 1,835만 4천원 감액된 3억 977만 3천원을 편성하였으며, 특히 차량 연료비·수리비 등 소방차량 유지관리 관련 예산은 전년도 대비 38% 감액된 1억 9,840만 6천원을 편성하였음.(예산서 188쪽, 사업설명서 427~434쪽)

- ▶ 재료비 중 화재진압용 포 소화약제 구입 예산으로 전년도 대비 815만원 감액한 1,785만원을 편성하였으며, 소방호스 등 화재진압용 소모성 재료 예산 또한 전년도 대비 271만원 감액한 1,620만원을 편성하였음.(예산서 188쪽, 사업설명서 435쪽)
- ▶ 시설비로 세종소방서 진입로 추가설치 예산 5,000만원 및 각 119안전센터 차고 배수로 설치 예산 4,500만원을 신규 편성하였음.  
(예산서 188쪽, 사업설명서 435, 436~437쪽)
- ▶ 사무공간 재구획 사업은 현재 다른 센터에 비해 공간이 협소한 한솔센터 사무실 및 조직개편으로 인해 사무공간이 부족한 대응예방과 사무실에 대한 구획 공사에 관한 것으로서, 관련예산으로 각 1,300만원과 700만원을 신규 편성하였음.(예산서 189쪽, 사업설명서 437쪽 하단)

## ■ 세종소방서 - 대응예방과

### ○ 세부내역 검토의견

#### <소방서 현장활동 지원>

(단위 : 천원)

세부사업 - 편성목		예산액	전년도예산액	비교증감
소방서 현장활동 지원		580,818	516,731	64,087
201 일반운영비		47,973	47,988	△15
	사무관리비	8,720	31,988	△23,268
	공공운영비	29,253	21,448	7,805
	현장활동대원 감염방지(예방접종 등)	29,253	21,448	7,805
	행사운영비	10,000	16,000	△6,000



	긴급구조훈련 등 행사	10,000	16,000	△ 6,000
206	재 료 비	152,806	161,012	△ 8,206
207	연구개 발 비	3,000	3,000	0
301	일반보전금	289,689	250,414	39,275
	의용소방대원 피복	70,600	20,700	49,900
307	민간이전	1,500	0	1,500
	화재피해 주민 긴급지원 키트	1,500	0	1,500
401	시설비및부대비	22,050	21,200	850
	소방용수시설 유지관리 등	22,050	21,200	850
405	자산취득비	62,200	32,717	29,483
	화재진압장비 보강	11,000	0	11,000
	구조장비보강	6,600	0	6,600
	구급대원 개인보호장구 보강	3,960	0	3,960
	감염방지 구급대원 격리실 물품	2,000	0	2,000
	음압형 구급 이송들것	26,000	0	26,000

- ▶ 구조·구급대원 등 감염병 예방을 위해 「119구조·구급에 관한 법률 시행규칙」 제23조(구급차 등의 소독)등에 따라 구급차등 소독 및 현장 활동대원 예방접종을 실시하고 있으며, 관련예산으로 전년도 대비 780만 5천원 증액한 2,925만 3천원을 편성하였음.(예산서 190쪽)
- ▶ 의용소방대 피복 예산은 신임대장 정복과 「의용소방대원 복제세칙」 개정에 따른 신규·기존대원 개정피복 지급에 관한 것으로서, 전년도 예산액 대비 241%(4,990만원) 증액된 7,060만원을 편성하였음.

- ▶ 화재진압장비 보강 관련 예산은 전기·일반차량 화재, 터널·지하층 차량 화재 및 위험물 등 화재 발생 시 신속한 진압과 연소 확대 방지를 위해 ‘질식소화포’ 구매를 위해 편성한 것으로서, 지하·터널 공간이 많은 신도심 관할 센터에 우선 구입·비치할 예정으로 판단되나 터널·지하층 내에서의 차량화재 및 각종 위험물 화재의 위험성을 고려하여 산정수량이 적절한지, 최소 필요수량이 얼마인지에 대한 설명이 필요하다 판단됨.(예산서 191쪽, 사업설명서 458쪽)
- ▶ 구조장비 보강 사업은 현재 유해동물 포획 시 대원의 호흡을 이용한 블로우건 사용에 따른 단점(부정확성)을 해소하고 현장 대원의 안전 확보 및 장거리에서도 유해동물 포획이 가능하도록 동물용마취총 신규 구매를 추진하는 것으로서, 관련예산 660만원을 신규 편성하였음.(예산서 191쪽, 사업설명서 458쪽 하단)
- ▶ 구급대원 개인보호장구 보강 사업은 내용연수 초과·부족 구급장비 구매와 장군119안전센터 업무 개시에 따른 신규 구급장비 구매를 위한 예산 편성임.(예산서 191쪽, 사업설명서 459쪽)
- ▶ 감염방지 구급대원 격리실 물품 구입 예산은 감염병 노출 구급대원 발생 시 격리에 필요한 플루건 공간살균 소독기 등 격리실 내 필요 물품 구매에 관한 것으로서 예산액 200만원을 신규 편성하였으며,
- ▶ 감염의 우려가 있는 환자이송 시 내부에 음압을 형성하여 감염 확산을 방지하는 음압형 구급이송 들것 구매 예산으로 2,600만원을 신규 편성하였음.(예산서 191쪽, 사업설명서 460쪽 하단)

## <예방홍보 업무 운영>

(단위 : 천원)

세부사업 - 편성목		예산액	전년도예산액	비교증감
예방홍보 업무 운영		59,780	58,602	1,178
201 일반운영비		34,040	32,520	1,520
	한국119소년단 운영 및 지원	11,000	10,000	1,000
	소방안전 행사 운영	6,000	6,000	0
202 여비		19,200	18,000	1,200
	특별조사 등 업무 추진	19,200	18,000	1,200
206 재료비		3,850	3,342	508
	원거리마을 공용소화기함 유지관리	3,050	3,342	△292
	소방특별조사 점검장비 소모품	800	0	800
301 일반보전금		2,690	2,700	△10
	비상구 폐쇄 신고포상금	250	500	△250

- ▶ 소방안전 행사 운영관련 예산은 불조심 강조의 달 캠페인 · 안전 체험행사 · 그림그리기 대회 등 시민 참여형 행사 시 홍보물 · 행사 관련 소모품 구입 등을 위한 것으로서, 전년도예산액과 동일한 600 만원을 편성하였음.(예산서 191쪽, 사업설명서 465쪽)
- ▶ 소방특별조사 점검장비 소모품은 자체점검 · 특별조사 대상 현장 방문 · 점검 시에 필요한 관련장비 19종 등에 관한 것으로서, 관련 예산 80만원을 신규 편성하였음.(예산서 191쪽, 사업설명서 467쪽)

## ■ 세종소방서 - 119특수구조단

### ○ 세부내역 검토의견

#### <특수구조단 업무운영 및 기본경비>

(단위 : 천원)

세부사업 - 편성목	예산액	전년도예산액	비교증감
세종소방서 119특수구조단	106,680	92,080	14,600
특수구조단 업무 운영	50,600	43,600	7,000
운영수당 및 임차료	6,000	6,000	0
구조장비 유지관리비	3,600	3,600	0
구조훈련 참석자 여비	6,000	4,000	2,000
특수구조단 구조활동 소모품	25,000	10,000	15,000
특수구조단 실습 및 교육 장비	10,000	-	순증
기본경비	56,080	48,480	7,600

- ▶ 특수구조단 구조활동 소모품 구매 예산은 인명구조사 실습 장비 · 각종 구조교육 및 관련업무 수행에 필요한 소모품 구매를 위한 것으로서, 전년도예산액 1,000만원에서 150% 증가한 2,500만원을 편성하였음.(예산서 193쪽, 사업설명서 470쪽)
- ▶ 실습 및 교육장비 관련 예산은 화재현장 비상탈출 교육프로그램 운영을 위한 완강기 등 7종 21점 구매를 위한 것으로서, 1,000만원을 신규 편성하였음.(사업설명서 470~471쪽)

## **4. 질의 및 답변 요지 : 생략**

## **5. 토론요지 : 생략**

## **6. 소위원회 : 미구성**

## **7. 심사결과**

### **가. 일반회계**

- 세입 : 원안가결(재석위원 만장일치)
- 세출 : 수정가결(재석위원 만장일치) ※ 불임 참조

### **나. 특별회계**

- 세입 : 원안가결(재석위원 만장일치)
- 세출 : 수정가결(재석위원 만장일치) ※ 불임 참조

## **8. 소수의견의 요지 : 생략**

## **9. 기타 필요한 사항(부대의견) : 생략**

**불 임 : 2020년도 세종특별자치시 예산안 수정 의결 조서 1부.**

**□ 총 괄**

○ 세입예산안(특별회계 포함) : 원안가결

(단위 : 천원)

구 분 회계별	심의결과	예산(안)	감액	증액	비고 (조정액)
합 계	3,470,962	3,470,962	0	0	0
일 반 회 계	3,415,962	3,415,962	0	0	0
특 별 회 계	55,000	55,000	0	0	0

○ 세출예산안(특별회계 포함) : 수정가결

(단위 : 천원)

구 분 회계별	심의결과	예산(안)	감액	증액	비고 (조정액)
합 계	131,127,012	131,127,012	100,460	100,460	0
일 반 회 계	84,016,371	84,016,371	5,000	5,000	0
특 별 회 계	47,110,641	47,110,641	95,460	95,460	0

**□ 예산액 증감 조서**

(단위 : 천원)

구 분			예산안* (증감액)	조 정 액		수 정 예산안 (증감액)	비고
소관부서	편사	성업 목명		증액	감액		
	합	계	317,987	100,460	100,460	317,987	
재난 관리과	206-01 피해복구 긴급지원 ○재해응급복구용자재		2,000	5,000		7,000	예산 조정
재난 관리과	201-01 지하안전관리운영 (사무관리비)		13,205		5,000	8,205	예산 조정

구 분		예산안* (증감액)	조 정 액		수정 예산안 (증감액)	비고
소관부서	편 사 성 업 목 명		증액	감액		
소방 행정과	201-02 소방행정 제반업무 지원 ○소방차량 반사지	162,000	0	84,000	78,000	예산 조정
소방 행정과	405-01 소방장비보강 ○개인보호장비 세척기	0	84,000	0	84,000	예산 조정
소방 행정과	801-01 예비비 ○예비비	115,742	0	11,460	104,282	예산 조정
대응 예방과	201-03 대응예방 제반업무 지원 ○한국119소년단발대식	1,600	1,400	0	3,000	과소 계상
대응 예방과	201-03 대응예방 제반업무 지원 ○안전문화 체험행사	14,200	5,800	0	20,000	과소 계상
대응 예방과	201-03 안전문화확산홍보 ○119소방동요경연대회	7,620	2,380	0	10,000	과소 계상
대응 예방과	201-03 안전문화확산홍보 ○불조심 포스터 등 공모전	1,060	940	0	2,000	과소 계상
대응 예방과	201-03 안전문화확산홍보 ○청소년 119안전뉴스 경진대회	560	940		1,500	과소 계상

\* 증감내역이 있는 항목의 증감액만을 합한 것임(전체 예산액이 아님)





제59회 세종특별자치시의회 정례회

예산결산특별위원회 '19. 12. 2.[월]~12. 11.[수]

예비심사보고서

---

## 2020년도 세종특별자치시 기금운용계획안

---

세종특별자치시의회



---

# 행정복지위원회

---



# 예 비 심 사 보 고 서

의안 번호	2243
----------	------

2019년 11월 30일  
행정복지위원회

## 1. 심사대상

### 가. 기획조정실 소관

- 지역개발기금

### 나. 자치분권국 소관

- 남북교류협력기금
- 사회투자기금

### 나. 보건복지국 소관

- 자활기금
- 양성평등기금
- 식품진흥기금

## 2. 심사경과

가. 제출일자 : 2019년 11월 8일

나. 제 출 자 : 세종특별자치시장

다. 회부일자 : 2019년 11월 11일

라. 상 정

- 제59회 제2차 정례회 제4차~제9차 행정복지위원회(2019.11.25.~2019.11.30)
  - 기획조정실소관(지역개발기금), 자치분권국소관(남북교류협력기금, 사회투자기금), 보건복지국소관(자활기금, 양성평등기금, 식품진흥기금)

마. 의 결

- 제59회 제2차 정례회 제8차 행정복지위원회(2019.11.30)
  - 기획조정실소관(지역개발기금), 자치분권국소관(남북교류협력기금, 사회투자기금), 보건복지국소관(자활기금, 양성평등기금, 식품진흥기금)

### 3. 행정복지위원회 소관 기금운용계획안 현황

(단위:천원)

기 금 명	' 19년도말 조성액①	' 20년도 기금운용계획		'20년도말 조성액 ④=①+②-③	증 감 ⑤=④-①
		수입 ②	지출 ③		
합 계	156,189,610	38,500,555	23,117,416	171,572,749	15,383,139
지역개발기금	152,227,015	38,360,000	22,892,276	167,694,739	15,467,724
남북교류협력기금	1,095,012	24,575		1,119,587	24,575
사회투자기금	90,000	1,620		91,620	1,620
자활기금	979,630	44,660	127,800	896,490	△83,140
양성평등기금	1,014,207	14,700	14,000	1,014,907	700
식품진흥기금	783,746	55,000	83,340	755,406	△28,340

## 가. 수입계획

(단위:천원)

기 금 명	수 입 계 획						
	계	전입금	융자금 회 수	예치금 회 수	차입금	이 자 수 입	기타 수입
합 계	81,690,165	0	23,000	43,189,610	35,500,000	2,934,555	43,000
지역개발기금	77,587,015			39,227,015	35,500,000	2,860,000	
남북교류협력기금	1,119,587			1,095,012		24,575	
사회투자기금	91,620			90,000		1,620	
자활기금	1,024,290		23,000	979,630		18,660	3,000
양성평등기금	1,028,907			1,014,207		14,700	
식품진흥기금	838,746			783,746		15,000	40,000

## 나. 지출계획

(단위:천원)

기 금 명	지 출 계 획					
	계	비용자성 사업비	융자성 사업비	예탁금	차입금 원리금 상환	예치금
합 계	81,690,165	155,140	70,000	50,000,000	22,892,276	8,572,749
지역개발기금	77,587,015			50,000,000	22,892,276	4,694,739
남북교류협력기금	1,119,587					1,119,587
사회투자기금	91,620					91,620
자활기금	1,024,290	77,800	50,000			896,490
양성평등기금	1,028,907	14,000				1,014,907
식품진흥기금	838,746	63,340	20,000			755,406

## 4. 검토보고 요지

### ① 지역개발기금 (기금운용계획안 13쪽)

#### 가. 기금설치 개요 및 운용 기본방향

- 설치근거 : 「자치단체 기금관리기본법」 제2조, 「지방공기업법」 제19조, 「세종특별자치시 지역개발기금 설치 및 운용 조례」
- 설치목적 : 주민 복리증진과 지방공기업 및 지역개발사업을 지원하는데 필요한 자금을 조달·공급하기 위함
- 설치년도 : 2012년(조례제정일 : 2012. 7. 2. /기금전환일 : 2017. 1. 1.)  
※ 「지방자치단체 기금관리기본법」의 개정예 따라 공기업특별회계 → 기금으로 전환(17.1.1)
- 사업목표 : 지역개발채권 발행수입을 통한 재원조성으로 주민복리증진과 지역개발사업을 추진하는데 필요한 자금을 조달·공급
- 2019년도 기금사업 개요 : 지역개발사업을 지원하기 위한 재원 융자지원, 지역개발채권 발행 및 원리금 상환
- 재원조성 : 지역개발채권 발행 수입금, 융자금 및 예금이자 수입, 기타기금운용 수익금 등
- 지원기준 : 융자이율 연2.0%, 5년거치 10년 균분상환
- 지원대상 : 지방공기업 사업, 지방채 차환자금, 도로 및 주택사업, 주민복지 증진 및 지역개발을 위한 사업 등 시장이 필요하다고 인정하는 사업

#### 나. 연도말 기금 조성액 및 기금 총 조성규모

##### ○ 연도말 기금조성액

(단위:천원)

'19년도말 조성액①	2020년도 기금조성 계획			2020년도말 조성액 ⑤=④+①	비 고
	수입②	지출③	증감④=②-③		
152,227,015	38,360,000	22,892,276	15,467,724	167,694,739	



○ 기금 총 조성규모

(단위:천원)

'20년도말 조성액 ㉠	융자금 미회수채권 ㉢	지역개발채권 미상환잔액 ㉡	총 조성규모 ㉣=㉠+㉢-㉡
167,694,739		162,314,885	5,379,854

**다. 자금수지총괄**

(단위:천원)

수 입 계 획				지 출 계 획			
항 목	'20년 수입액	전년도 수입액	증 감	항 목	'20년 지출액	전년도 지출액	증 감
합 계	77,587,015	84,960,000	△7,372,985	합 계	77,587,015	84,960,000	△7,372,985
전입금				비용자성사업 비		1,000	△1,000
차입금	35,500,000	33,000,000	2,500,000	인력운영비			
예탁금원금 회수				예탁금	50,000,000	28,000,000	22,000,000
예치금회수	39,227,015	49,160,000	△9,932,985	예치금	4,694,739	42,282,378	△37,587,639
예수금				차입원리금 상환	22,892,276	14,676,622	8,215,654
이자수입	2,860,000	2,800,000	60,000	예수금원리금 상환			

## 라. 수입계획

(단위:천 원)

장	관	항	목	'20년 수입액	전년도 수입액	증 감	산출내역
200	세외수입			600,000	1,200,000	△600,000	
	210	경상적세외수입		600,000	1,200,000	△600,000	
		216	이자수입	600,000	1,200,000	△600,000	
			216-01 공공예금이자수입	600,000	1,200,000	△600,000	○ 예금 이자수입
600	지방채			35,500,000	33,300,000	2,500,000	
	610	국내차입금		35,500,000	33,300,000	2,500,000	
		612	지방채증권	35,500,000	33,300,000	2,500,000	
			612-02 매출공채	35,500,000	33,300,000	2,500,000	○ 채권 발행액
700	보전수입 등 및 내부거래			41,487,015	50,760,000	△9,272,985	
	710	보전수입등		39,227,015	49,160,000	△9,932,985	
		714	예치금회수	39,227,015	49,160,000	△9,932,985	
			714-01 예치금회수	39,227,015	49,160,000	△9,932,985	
	720	내부거래		2,260,000	1,600,000	660,000	
		722	예탁금 및 예수금	2,260,000	1,600,000	660,000	
			722-04 예탁금이자수입	2,260,000	1,600,000	660,000	○ '18년 일반회계 예탁금 이자수입
수 입 합 계				77,587,015	84,960,000	△7,372,985	

## 마. 지출계획

(단위:천 원)

조직 · 부문 · 정책 · 단위 · 세부 · 편성목				'20년 지출액	전년 지출액	증감
예산담당관				77,587,015	84,960,000	△7,372,985
재무활동				77,587,015	84,959,000	△7,371,985
보전지출				27,587,015	56,959,000	△29,371,985
공채상환				22,892,276	14,676,622	8,215,654
311 차입금이자상환				1,834,483	1,396,577	437,906
04 지방채증권 이자상환 ○ 지역개발채권 이자상환 (정기, 중도, 만기, 선급)				1,834,483	1,396,577	437,906
601 차입금원금상환				21,057,793	13,280,045	7,777,748
04 지방채증권 원금상환 ○ 지역개발채권 원금상환(정기, 중도, 만기)				21,057,793	13,280,045	7,777,748
예치금				4,694,739	42,282,378	△37,587,639
602 예치금				4,694,739	42,282,378	△37,587,639
01 예치금 ○ 은행 예치금				4,694,739	42,282,378	△37,587,639
내부거래지출				50,000,000	28,000,000	22,000,000
지역개발기금 융자				50,000,000	28,000,000	22,000,000
704 예탁금				50,000,000	28,000,000	22,000,000
01 예탁금 ○ 일반·특별회계 예탁				50,000,000	28,000,000	22,000,000
지 출 합 계				77,587,015	84,960,000	△7,372,985

## 바. 연도별 기금조성 및 집행현황

(단위:천 원)

연도별	조 성 액					집 행 액			잔액 ①-②
	계 ①	차입금	융자금 회수 (이자 포함)	이자수입	기타수입	계 ②	비용자성 사업비	차입금 상환	
2016	60,858,877				60,858,877				60,858,877
2017	49,730,261	32,541,285	16,000,000	1,188,112	864	4,263,306	5,000	4,258,306	45,466,955
2018	35,230,184	33,758,305		1,471,868	11	11,384,379		11,384,379	23,845,805
2019	36,733,000	34,400,000		2,333,000		14,677,622	1,000	14,676,622	22,055,378
2020	38,360,000	35,500,000		2,860,000		22,892,276		22,892,267	15,467,724
계	220,912,322	136,199,590	16,000,000	7,852,980	60,859,752	53,217,583	6,000	53,211,574	167,694,739

## 사. 예치금 및 예탁금 명세

(단위:천 원)

구 분	예치(탁)처	예치금 및 예탁금				비 고
		'18도말 현재액	'19년도말 현재액①	'20년도말 현재액②	증 감 (②-①)	
합계		130,171,637	152,227,015	167,694,739	15,467,724	
예치금	하나은행	50,171,637	39,227,015	4,694,739	△34,532,276	
예탁금	일반·특별 회계	80,000,000	113,000,000	163,000,000	50,000,000	5년거치 10년 균분상환

## 아. 검토의견

### 1) 수입

- 2020년도 지역개발기금 수입 계획은 775억 8,701만 5천원으로, 전년도 849억 6천만원 대비 73억 7,298만 5천원이 감액되었으며, 세부 내역은 다음과 같음

(증 액) 31억 6천만원

- 지역개발채권 발행액 : 25억원
- '19년 일반회계 예탁금 이자수입 : 6억 6천만원

(감 액) 105억 3,298만 5천원

- 공공예금 이자수입 : △ 6억원
- '19년 지역개발기금 이월금 : △99억 3,298만 5천원

### 2) 지출

- 2020년도 지역개발기금 지출 계획은 775억 8,701만 5천원으로, 전년도 849억 6천만원 대비 73억 7,298만 5천원이 감액되었으며, 세부 내역은 다음과 같음

(증 액) 302억 1,565만 4천원

- 차입금이자 상환 : 4억 3,790만 6천원
- 차입금원금 상환 : 77억 7,774만 8천원
- 일반·특별회계 융자금 : 220억원

(감 액) 375억 8,763만 9천원

- 시 금고 예치금 : 375억 8,763만 9천원

### 3) 종합의견

○ 지역개발기금의 2019년도말 조성액(누계)은 1,522억 2,701만 5천원이며, 2020년도 기금조성액은 154억 6,772만 4천원으로 2020년도말 조성액은 1,676억 9,473만 9천원으로 증액편성하였음

○ '20년 지역개발기금 운용계획을 분야별로 살펴보면 아래와 같음

#### (지역개발채권 발행) 355억원

- 인구증가 및 도시개발에 따른 채권 발행 수요\* 증가 예상분 반영

\* 자동차 신규·이전 등록, 건축 허가 및 신고, 각종계약 체결 시 의무매입 등

#### < 참고 : 최근 5년간 채권발행 현황 및 전망 >

(단위:백만원)

발행 분야	'15년도	'16년도	'17년도	'18년도	'19년도 (예상)	'20년도 (예상)
차량 신규등록	14,435 (69%)	18,271 (69%)	22,335 (68%)	24,983 (74%)	23,715 (69%)	25,499 (72%)
차량 이전등록	502 (2%)	672 (3%)	878 (3%)	1,011 (3%)	2,275 (7%)	1,785 (5%)
허가 및 신고	1,298 (6%)	1217 (5%)	2,460 (8%)	969 (3%)	1,245 (4%)	1,228 (3%)
계약 체결	4,673 (22%)	6,148 (23%)	6,868 (21%)	6,795 (20%)	7,175 (21%)	6,995 (20%)
합 계	20,908	26,308	32,541	33,758	34,410	35,507

#### (상환계획) 229억원

- 원금 상환(211억원), 이자 상환(18억원)

(용자계획) 500억원

- 기금 운용 목적에 맞게 도로 및 주택 사업, 주민복지 증진 및 지역개발을 위한 사업 25건에 대해 500억원 용자 계획

(단위 : 백만원)

용자처	사 업 명	부서	용자금액	용자조건
계	25건		50,000	
일반회계	문주천 재해예방사업	치수방재과	3,000	2.0%, 5년 거치, 10년 균분 상환
	용수천 제방축조 및 호안정비공사	치수방재과	1,500	
	내창천 지방하천정비사업	치수방재과	3,000	
	대교천 지방하천정비사업	치수방재과	4,300	
	지역사회 활성화 기반조성 사업	참여공동체과	1,000	
	공공도서관 건립 지원	교육지원과	3,500	
	아름청소년수련관 건립	아동청소년과	3,000	
	농어촌보건소 등 이전신축	보건정책과	3,400	
	벤처밸리산업단지 용수도 건설	산업입지과	360	
	스마트그린산업단지 용수도 건설	산업입지과	440	
	공공급식지원센터 건립	로컬푸드과	3,000	
	농촌테마공원 조성(도도리파크)	로컬푸드과	2,000	
	조치원역 일원 도시재생 뉴딜사업	도시재생과	1,600	
	미호교 내진보강	도로과	700	
	부거실선(전의면 리도206호)도로확포장	도로과	500	
	시종시계 둘레길 조성	산림공원과	1,700	
	전의면 복검 건립	공공건설사업소	1,945	
공기업 특별회계	농어촌생활용수개발 사업(8건)	상하수도과	15,055	

- 지역개발기금은 그동안 인구증가 및 도시개발 등에 따라 지역 개발채권 발행 규모가 지속적으로 증가\*하여 왔음

\* ('12)38억원→('13)101억원→('14)131억원→('15)209억원→('16)263억원→('17)325억원  
→('18)338억원 →('19)344억원

- 2018년도 기금운용 분석 보고서에 따르면, 지역개발기금의 채권발행액은 338억원으로 전년 대비 13억원이 증가하였고, 일반회계에 800억원의 재정 지원을 통해 지역 현안 사업을 조기에 추진하여 지역 주

민의 삶의 질 향상에 기여하여 왔으며, 법정기금으로 지역개발사업에  
용자를 해주는 유일한 기금으로 현안사업을 자율적으로 추진할 수  
있어 지속적으로 존치가 필요하다는 의견임

○ 다만, 향후 지방공기업 사업이나 재정확충을 목적으로 하는 수익사업  
등에 용자가 이루어질 수 있도록 대상 사업 발굴에 노력해야 한다고  
분석 한 바,

- 시 재정부족으로 인해 사업이 중단되거나, 기간 연장으로 인한 예산  
증액이 발생하는 사업에 대해 지역개발기금이 적시에 지원될 수 있  
도록 한다면 증가하는 사업비용의 절감을 가져올 수 있을 것이므로,  
기금의 용자범위를 확대해 기금 활용도를 제고시킬 필요가 있다고  
판단됨



## 2 남북교류협력기금(기금운용계획안 37쪽)

### 가. 기금설치 개요 및 운용 기본방향

- 설치근거 : 세종특별자치시 남북교류협력에 관한 조례
- 설치목적 : 세종시와 이북지역 간의 상호교류 및 협력을 추진하기 위한 필요한 재원의 안정적 확보
- 설치년도 : 2015년
- 사업목표
  - 남북교류협력사업의 원활한 추진을 위해 일정규모의 기금조성
  - 정부의 남북교류협력사업의 기본방향에 맞춰 단계적 사업 추진 및 자체사업 발굴로 남북관계회복에 기여
- 2020년도 기금사업 개요
  - 남북교류협력 사업 추진을 위한 재정확보
  - 세종시 남북교류 사업 발굴 추진 등
- 재원조성
  - 일반회계 전입금 및 공공예금 이자 수입
- 지원기준
  - 남북교류 협력을 위한 사업비를 위원회 심의를 거쳐 지원
- 지원대상
  - 남북교류 협력사업에 소요되는 협력증진사업, 기반조성 등

### 나. 기금조성 현황

- 연도말 기금 조성액

(단위:천원)

'19년도말 조성액 ㉑	'20년도 기금운용계획			'20년도말 조성액 ㉒=㉑+㉓	비 고
	수입㉔	지출㉕	증감 ㉓=㉔-㉕		
1,095,012	24,575		24,575	1,119,587	

○ 기금 총 조성규모

(단위:천원)

'20년도말 조성액①	융자금 미회수채권②	지역개발채권 미상환잔액③	총 조성규모 ④=①+②-③
1,119,587			1,119,587

**다. 자금수지총괄**

(단위:천원)

수 입 계 획				지 출 계 획			
항 목	'20년 수입액	전년도 수입액	증 감	항 목	'20년 지출액	전년도 지출액	증 감
합 계	1,119,587	1,094,000	25,587	합 계	1,119,587	1,094,000	25,587
이자수입	24,575		24,575				
전입금		100,000	△100,000	비용자성사업비		5,000	△5,000
예치금회수	1,095,012	994,000	101,012	예치금	1,119,587	1,089,000	30,587

**라. 수입계획**

(단위:천원)

장	관	항	목	'20년 수입액	전년도 수입액	증 감	산출내역
200			세외수입	24,575		24,575	
	210		경상적세외수입	24,575		24,575	
		216	이자수입	24,575		24,575	
			01 공공예금이자수입	24,575		24,575	
700			보전수입 등 및 내부거래	1,195,012	1,094,000	1,012	
	710		보전수입 등	1,095,012	994,000	101,012	
		714	예치금회수	1,095,012	994,000	101,012	
			714-01 예치금회수	1,095,012	994,000	101,012	
			수 입 합 계	1,119,587	1,094,000	25,587	

## 마. 지출계획

(단위:천원)

조직	부문	정책	단위	세부	편 성 목	'20년 지출액	전년도 지출액	증감
자치분권과						1,119,587	1,094,000	25,587
	재무활동					1,119,587	1,089,000	30,587
		보전지출				1,119,587	1,089,000	30,587
				보전지출		1,119,587	1,089,000	30,587
					602 예치금	1,119,587	1,089,000	30,587
					602-01 예치금 ○ 은행 예치금	1,119,587	1,089,000	30,587
지 출 합 계						1,119,587	1,094,000	25,587

## 바. 검토의견

### 1) 수입

- 2020년 남북교류협력기금 수입액은 '19년도 은행 예치 만기에 따른 원금 회수 및 이자 합계 10억 9,501만 2천원과 '19년도 조성된 기금을 '20년도 은행 예치에 따른 이자(2.2%예상) 2,457만 5천원으로 총 수입은 11억 1,958만 7천원을 편성하였음

### 2) 지출

- 지출액은 '19년도 예치금 회수 원금과 이자를 합산한 11억 1,958만 7천원을 출납폐쇄기간 중 은행에 전액 예치하는 것으로 계획하고 있음

### 3) 종합의견

- 남북교류협력기금은 「세종특별자치시 남북교류협력에 관한 조례」(2015.07.30.) 제정되어 남북교류협력 및 통일정책 지원과 세종시와 이북 지역간의 상호교류 및 협력의 기반 조성을 위해 기금을 설치·운영되고 있음
- 본 기금은 조성목표액 30억원을 위해 연차별 5억원 조성을 목표로 계획 하였으나, 실제 재원확보는 '18년 10억원, '19년 1억원, '20년은 전입금이 없고, 존속기한은 '20년 12월 31일까지로 조례에 규정하고 있어 목표액 조성은 불가능한 상황이라고 판단됨
- 기금 조성이 원활하지 않고, 그간의 남북교류협력 사업이 기금을 활용하지 않고 일반회계로 진행되었던 바, 본 기금 조성의 목적과 향후 기금 운용계획 등 남북교류협력사업 추진에 대한 집행부의 의견을 구체적으로 청취할 필요성이 있음

### 3 사회투자기금(기금운용계획안 43쪽)

#### 가. 기금설치 개요 및 운용 기본방향

- 설치근거 : 세종특별자치시 사회투자기금 설치 및 운용 조례
- 설치목적 : 낮은 신용도로 인해 기존 금융권 이용이 어려운 사회적 경제조직을 지원하기 위해 저금리 융자 지원
- 설치년도 : 2019년
- 사업목표
  - 사회적경제조직의 육성발전과 경영안정을 위한 재원 마련
- 2020년도 기금사업 개요
  - 사회적경제기업\* 지원
    - \* 총 180개('19. 7 기준) : 사회적기업/24, 마을기업/36, 협동조합/120
  - 사회적경제 교육 및 경영 컨설팅 지원
  - 기금용도 : 창업·경영안정·시설·운전자금 등 융자
- 재원조성
  - 일반회계 전입금, 기금운용 이자 수입 등
- 지원기준
  - 1년 거치 2년 균등상환 또는 3년 거치 일시상환 시설·운전자금 1.5억원 범위내 이율 1%지원
- 지원대상
  - 세종시 사회적경제 조직

#### 나. 기금조성 현황

- 연도말 기금 조성액

(단위:천원)

'19년도말 조성액 ㉑	'20년도 기금운용계획			'20년도말 조성액 ㉒=㉑+㉓	비 고
	수입㉔	지출㉕	증감 ㉓=㉔-㉕		
90,000	1,620		1,620	91,620	

- 기금 총 조성규모

(단위:천원)

'20년도말 조성액㉑	융자금 미회수채권㉒	지역개발채권 미상환잔액㉓	총 조성규모 ㉔=㉑+㉒-㉓
91,620	910,000		1,001,620

## 다. 자금수지총괄

(단위:천원)

수 입 계 획				지 출 계 획			
항 목	'20년 수입액	전년도 수입액	증 감	항 목	'20년 지출액	전년도 지출액	증 감
합 계	91,620	1,000,000	△908,380	합 계	91,620	1,000,000	△908,380
전입금		1,000,000	△1,000,000	융자성사업비		910,000	△910,000
예치금회수	90,000		90,000	예치금	91,620	90,000	1,620

## 라. 수입계획

(단위:천원)

장	관	항	목	'20년 수입액	전년도 수입액	증 감	산출내역
200	세외수입			1,620		1,620	
	210	경상적세외수입		1,620		1,620	
		216	이자수입	1,620		1,620	
		216-01	공공예금이자수입	1,620		1,620	
700	보전수입 등 및 내부거래			90,000	1,000,000	△910,000	
	710	보전수입 등		90,000	1,000,000	△910,000	
		714	예치금회수	90,000	1,000,000	△910,000	
		714-01	예치금회수	90,000	1,000,000	△910,000	
수 입 합 계				91,620	1,000,000	△908,380	

## 마. 지출계획

(단위:천원)

조 직	부 문	정 책	단 위	세 부	편 성 목	'20년 지출액	전년도 지출액	증감
참여공동체과						91,620	1,000,000	△908,380
	재무활동					91,620	1,000,000	△908,380
		보전지출				91,620	1,000,000	△908,380
			보전지출			91,620	1,000,000	△908,380
			602	예치금		91,620	1,000,000	△908,380
				602 예치금 ○ 은행 예치금		91,620	1,000,000	△908,380
지 출 합 계						91,620	1,000,000	△908,380

## 바. 검토의견

### 1) 수입

- 2020년 사회투자기금 수입액은 전년도 예치금 회수액 9,000만원과 예치금 이자수입 162만원으로 9,162만원을 편성하였음

### 2) 지출

- 지출액은 수입액 9,162만원을 전액 은행 예치금으로 편성하였음

### 3) 종합의견

- 사회투자기금은 사회적경제조직의 육성발전과 경영 안정을 위한 재원 마련을 위하여 「세종특별자치시 사회투자기금 설치 및 운용 조례」를 제정('18.11.12.)하여 '19년도 기금을 설치하였음
- 본 기금은 '19년 설치하여 '23년까지 운영할 계획으로 '19년도부터 연차적으로 10억 규모로 조성하여 총 30억원을 목표로 하였으나, '20년도는 재정 여건이 어려워 기금 조성 예산을 미 편성하였음
  - 기금조성 : 30억원 조성 / ('19) 10억원, ('20) 10억원, ('21) 10억원
- '19년도 사회투자기금 융자지원 사업은 13개 기업에 대하여 910백만원을 집행하였음
  - (1차) 신청·접수(17개 기업, 1,070백만원) → 지원(6개 기업, 280백만원)
  - (2차) 신청·접수(10개 기업, 1,130백만원) → 지원(7개 기업, 630백만원)
- 1차년도 융자지원 사업 추진 결과, 사회적경제조직의 많은 신청·접수가 있었으나, 2차년도는 전출금 미확보로 기금 조성의 목적 달성이 어려운 상황으로, 집행부의 기금 확보 등 향후 구체적 설명을 통한 본 기금사업의 추진 의지를 점검할 필요가 있다고 판단됨

#### 4 자활기금(기금운용계획안 49쪽)

##### 가. 기금설치 개요 및 운용 기본방향

- 설치근거 : 국민기초생활보장법 제18조의3, 동법 시행령 제26조의2, 26조의 7, 세종특별자치시 자활기금 설치 및 운영조례
- 설치목적 : 수급자 및 차상위계층의 복지증진, 자활기업 운영 활성화
- 설치년도 : 2012년
- 사업목표
  - 자활기금을 내실 있게 운용하여 자활의지가 확고한 저소득층 자립기반을 구축하고 창업한 자활기업의 안정된 정착 도모
- 2020년도 기금사업 개요
  - 국민기초생활보장 수급자 및 차상위 계층의 자활지원에 필요하다고 인정하는 사업 지원
  - 자활기업 운영 활성화를 위한 융자 지원
  - 자활사업 활성화를 위한 지역자활센터 사업 지원
- 재원조성
  - 세종특별자치시 또는 그 이외의 자의 출연금
  - 금융기관 또는 다른 기금으로부터의 장기차입금
  - 자활사업 실시 결과 발생하는 수익금
  - 자금대여에 따른 상환금, 이자수입 등 기금운용수익금
- 지원기준
  - 전세점포 임대지원 : 기초생활보장법시행령제 17조에 따른 자금 대여를 받은 자활기업 또는 자활사업단
  - 융자지원 : 자활기업(5년거치 후 5년 내에 균등분할 또는 일시상환)
  - 자산형성지원 : 희망키움통장사업 지급 해지 요건 충족
  - 자격취득지원 : 자활사업 참여(민간자격증 지원포함)



## 나. 연도말 기금 조성액 및 기금 총 조성규모

### ○ 연도말 기금 조성액

(단위:천원)

'19년도말 조성액 ㉠	'20년도 기금운용계획			'20년도말 조성액 ㉡=㉠+㉢	비 고
	수입㉡	지출㉢	증감 ㉣=㉡-㉢		
979,630	44,660	127,800	△83,140	896,490	

### ○ 기금 총 조성규모

(단위:천원)

'20년도말 조성액㉠	융자금 미회수채권㉡	지역개발채권 미상환잔액㉢	총 조성규모 ㉣=㉠+㉡-㉢
896,490	302,476		1,198,966

## 다. 자금수지총괄

(단위:천원)

수 입 계 획				지 출 계 획			
항 목	'20년 수입액	전년도 수입액	증 감	항 목	'20년 지출액	전년도 지출액	증 감
합 계	1,024,290	1,016,905	7,385	합 계	1,024,290	1,016,905	7,385
전입금				비용자성사업비	77,800	63,300	14,500
보조금				융자성사업비	50,000	70,000	△20,000
융자금회수 (이자 포함)	23,000	33,000	△10,000	기본경비 (구 물건비)			
예치금회수	979,630	963,521	16,109	예치금	896,490	883,605	12,885
이자수입	18,660	17,384	1,276	예수금원리금상환			
기타수입	3,000	3,000		기타지출			

## 라. 수입계획

(단위:천원)

장	관	항	목	'20년 수입액	전년도 수입액	증 감	산출내역
200 세외수입				21,660	20,384	1,276	
	210 경상적세외수입			18,660	17,384	1,276	
		216 이자수입		18,660	17,384	1,276	
		216-01	○ 공공예금이자수입	18,660	17,384	1,276	
	220 임시적 세외수입			3,000	3,000		
		224 기타수입		3,000	3,000		
		224-06	그외수입	3,000	3,000		
700 보전수입 등 및 내부거래				1,002,630	996,521	6,109	
	710 보전수입 등			1,002,630	996,521	6,109	
		713 융자금 원금수입		23,000	33,000	△10,000	
		713-01	민간융자금회수수입	23,000	33,000	△10,000	
		714 예치금 회수		979,630	963,521	16,109	
		714-01	예치금회수	979,630	963,521	16,109	
수 입 합 계				1,024,290	1,016,905	7,385	

## 마. 지출계획

(단위:천원)

조직	부문	정책	단위	세부	편성목	'20년 지출액	전년도 지출액	증감
복지정책과						1,024,290	1,016,905	7,385
기초생활보장						127,800	133,300	△5,500
국민기초생활 보장						127,800	133,300	△5,500
저소득층 자활 촉진						127,800	133,300	△5,500
자활사업						127,800	133,300	△5,500
301 일반보상금						57,800	43,300	14,500
01 사회보장적수혜금 ○ 희망키움통장 가입 (Ⅰ,Ⅱ,청년희망, 내일키움) 20,000원×220명×12개월=52,800천원						57,800	43,300	14,500
○ 자활사업 참여자 자격취득 지원 500,000원×10명=5,000천원								
307 민간이전						20,000	20,000	
02 민간경상사업보조 ○ 수급자 및 차상위계층 자활증진 200,000원×100명=20,000천원						20,000	20,000	
501 융자금						50,000	70,000	△20,000
01 민간융자금 ○ 자활기금(사업단) 융자 50,000,000원×1개소=50,000천원						50,000	70,000	△20,000
재무활동						896,490	883,605	12,885
보전지출						896,490	883,605	12,885
보전지출						896,490	883,605	12,885
602 예치금 ○ 은행 예치금						896,490	883,605	12,885
지출합계						1,024,290	1,016,905	7,385

## 바. 검토의견

### 1) 수입

- 2020년 자활기금 수입액은 세외수입 2,166만원(공공예금이자수입 1,866만원 등), 보전수입 등 10억 263만원(예치금회수 9억 7,963만원 등) 등 총 10억 2,429만원으로 전년도 수입액 대비 738만 5천원 증액 편성하였음

### 2) 지출

- 지출액은 저소득층 자활촉진 사업 금액으로 1억 2,780만원, 은행 예치금 8억 9,649만원으로 편성하였음

### 3) 종합의견

- 자활기금은 「국민기초생활보장법」 제18조의3, 같은 법 시행령 제26조의2 및 제26조의7, 「세종특별자치시 자활기금 설치 및 운영조례」에 따라 수급자 및 차상위계층의 자활촉진, 자활기업 운영 활성화를 위해 설치·운영되고 있음
- '20년 운용계획에 따른 주요 사업내용은,
  - 희망키움통장(I, II, 청년희망, 내일키움) 지원 및 자활사업 참여자 자격 취득 지원에 전년대비 1,450만원 증액(33.49%)한 5,780만원을 편성하였고,
  - 수급자 및 차상위계층 자활증진 사업으로 전년도 금액과 동일한 2,000만원을 편성
  - 자활기금 융자금으로 전년 대비 2,000만원(28.57%) 감액한 5,000만원을 편성하였음

- 자활기금 융자금에 대하여는 사업량이 감소되는 상황으로 감액 사유에 대하여는 설명이 요구됨
- 자활기금('19. 11. 15. 기준) 은행 예치현황은 다음과 같음

예금종류	예치일	만기일	예치금액(원)	비고(이율)
공공예금			172,674,151	1.2%
정기예금	'19.3.18.	'20.3.18.	890,000,000	2.11%

## 5 양성평등기금(기금운용계획안 57쪽)

### 가. 기금설치 개요 및 운용 기본방향

- 설치근거 : 양성평등기본법 제42조 및 세종특별자치시 양성평등 기본조례 제10조
- 설치목적 : 양성평등의 실현, 여성의 경제활동 촉진, 여성의 사회 참여 확대 등 사업 지원
- 설치년도 : 2015년
- 사업목표
  - 여성의 사회참여 도모, 경력단절 여성의 경제활동 촉진
  - 양성평등 관련 시설의 설치 및 운영지원을 통한 양성평등 실현
- 2020년도 기금사업 개요
  - 양성평등 실현을 위한 사업의 지원 , 경력단절여성 등의 경제활동 촉진을 위한 사업의 지원, 양성평등 관련 시설의 설치 및 운영의 지원 등 양성평등 관련시설의 설치 및 운영
- 재원조성 : 일반회계전입금, 공공예금 이자 등
- 지원기준 : 양성평등 실현을 위한 사업
- 지원대상 : 양성평등 관련 여성사업

## 나. 연도말 기금 조성액 및 기금 총 조성규모

### (1) 기금조성 현황

#### ○ 연도말 기금 조성액

(단위:천원)

'19년도말 조성액 ㉑	'20년도 기금운용계획			'20년도말 조성액 ㉒=㉑+㉓	비 고
	수입㉔	지출㉕	증감 ㉓=㉔-㉕		
1,014,207	14,700	14,000	700	1,014,907	

#### ○ 기금 총 조성규모

(단위:천원)

'20년도말 조성액㉑	융자금 미회수채권㉒	지역개발채권 미상환잔액㉓	총 조성규모 ㉔=㉑+㉒-㉓
1,014,907			1,014,907

## 다. 자금수지총괄

(단위:천원)

수 입 계 획				지 출 계 획			
항 목	'20년 수입액	전년도 수입액	증 감	항 목	'20년 지출액	전년도 지출액	증 감
합 계	1,028,907	1,030,535	△1,628	합 계	1,028,907	1,030,535	△1,628
전입금				비용자성사업비	14,000	14,000	
예치금회수	1,014,207	1,014,035	172	예치금	1,014,907	1,016,535	△1,628
이자수입	14,700	16,500	△1,800	예수금원리금 상환			

## 라. 수입계획

(단위:천원)

장	관	항	목	'20년 수입액	전년도 수입액	증 감	산출내역
200	세외수입			14,700	16,500	△1,800	
	210	경상적세외수입		14,700	16,500	△1,800	
		216	이자수입	14,700	16,500	△1,800	
		01	공공예금이자수입	14,700	16,500	△1,800	
700	보전수입 등 및 내부거래			1,014,207	1,014,035	172	
	710	보전수입 등		1,014,207	1,014,035	172	
		714-01	예치금 회수	1,014,207	1,014,035	172	
수 입 합 계				1,028,907	1,030,535	△1,628	

## 마. 지출계획

(단위:천원)

조직	부문	정책	단위	세부	편 성 목	'20년 지출액	전년도 지출액	증감
여성가족과						1,028,907	1,030,535	△1,628
	여성가족 복지증진					1,028,907	1,030,535	△1,628
		여성가족 복지 증진				14,000	14,000	
			양성평등 사업			14,000	14,000	
				양성권익 증진사업		14,000	14,000	
				307	민간이전	14,000	14,000	
				02	민간경상사업보조 ○ 양성평등 사업	14,000	14,000	
		재무활동				1,014,907	1,016,535	△1,628
			보전지출			1,014,907	1,016,535	△1,628
				602	예치금 ○ 은행 예치금	1,014,907	1,016,535	△1,628
지 출 합 계						1,028,907	1,030,535	△1,628

## 바. 검토의견

### 1) 수입

- 2020년 양성평등기금 수입액은 세외수입 1,470만원, 보전수입 등 10억 1,420만 7천원으로 전년도수입액 대비 162만 8천원 감액한 10억 2,890만 7천원을 편성하였음

### 2) 지출

- 지출액은 양성평등사업 1,400만원, 은행 예치금 10억 2,890만 7천원을 편성하였음

### 3) 종합의견

- 양성평등기금은 「양성평등기본법」 제42조 및 「세종특별자치시 양성평등 기본 조례」에 따라, 양성평등 실현을 위한 사업의 지원, 경력단절여성 등의 경제활동 촉진을 위한 사업의 지원, 양성평등 관련 시설의 설치 및 운영의 지원을 위해 설치·운영하고 있음
- '20년 지출계획에 따른 사업내용은 전년도 이자 발생액 일부를 활용하여 양성평등 공모사업을 추진하고자 하며, 사업의 방향은 공모사업 선정 이후에 결정될 예정임
- 양성평등기금은 '17년~'18년은 “여성창업동아리 지원”, '19년은 “양성평등 프로젝트 시소”를 지원한바 있음

< '19년 양성평등기금사업 사업 내역(예산액 1,400만원) >

- (사업명) 양성평등 프로젝트 『시소』 지원
- (사업비) 14,000천원(강사양성 4,300천원, 콘텐츠제작 3,500천원, 양성교육 6,200천원)
- (사업내용) 공모결과 종촌종합복지센터 가정·성폭력 통합상담소로 보조사업자 선정
  - 세종시민을 대상으로 양성평등 전문강사양성(15명)
  - 양성평등 교육콘텐츠 제작(불법촬영 예방영상 제작)
  - 중·고등학생 양성평등 예방교육 실시(관내 중고등학생 1,500명)



- '15년에 조성된 양성평등기금은 현재 원금 10억원에 대하여는 정기예금으로 예치하고, 이외의 금액은 공공예금으로 예치함

예금종류	예치일	만기일	예치금액(원)	비고(이율)
공공예금			16,910,000	1.2%
정기예금	'19. 9. 9.	'20 9. 9.	1,000,000,000	2.06%
합 계			1,016,910,000	

## 6 식품진흥기금(기금운용계획안 63쪽)

### 가. 기금설치 개요 및 운용 기본방향

- 설치근거 : 「식품위생법」 제89조 및 「세종특별자치시 식품진흥기금 운용조례」
- 설치목적 : 식품위생과 시민의 영양수준 향상
- 설치년도 : 2012년
- 사업목표
  - 식품위생수준 향상 및 식품안전성 확보로 시민보건 증진
- 2020년도 기금사업 개요
  - 식품위생 향상을 위한 시설개선 자금 지원 및 식품안전 예방 · 홍보
  - 식생활 음식문화 개선사업
- 재원조성
  - 「식품위생법」 제82조, 제83조 및 「건강기능식품에 관한 법률」 제37조에 따라 징수한 과징금 및 기금의 운용으로 생기는 수입금
- 지원기준 : 「식품위생법」 제89조 및 동법시행령 제61조, 「세종특별자치시 식품진흥기금운용 조례」 제4조
  - 식품위생업소의 시설개선 용자금
  - 음식문화 개선과 좋은식단 실천을 위한 사업 지원
  - 식품접객업소의 위생등급제 지정 사업, 우수업소·모범업소에 대한 지원
  - 남은음식 재활용 안하기 활동 및 식중독 예방 홍보 사업 등
- 지원대상
  - 세종특별자치시 소재 식품제조 가공업자
  - 세종특별자치시 소재 식품접객업 등 식품위생 영업자

## 나. 연도말 기금 조성액 및 기금 총 조성규모

### (1) 기금조성 현황

#### ○ 연도말 기금 조성액

(단위:천원)

'19년도말 조성액 ㉠	'20년도 기금운용계획			'20년도말 조성액 ㉡=㉢+㉠	비 고
	수입㉢	지출㉣	증감 ㉤=㉢-㉣		
783,746	55,000	83,340	△28,340	755,406	

#### ○ 기금 총 조성규모

(단위:천원)

'20년도말 조성액㉠	융자금 미회수채권㉢	지역개발채권 미상환잔액㉣	총 조성 규모 ㉤=㉠+㉢-㉣
755,406			755,406

## 다. 자금수지총괄

(단위:천원)

수 입 계 획				지 출 계 획			
항 목	'20년 수입액	전년도 수입액	증 감	항 목	'20년 지출액	전년도 지출액	증 감
합 계	838,746	736,317	102,429	합 계	838,746	736,317	102,429
전입금				비용자성사업비	63,340	26,340	37,000
보조금				융자성사업비	20,000	50,000	△30,000
예치금회수	783,746	683,317	100,429	예치금	755,406	659,977	95,429
이자수입	15,000	13,000	2,000	예수금원리금 상환			
기타수입	40,000	40,000		기타지출			

## 라. 수입계획

(단위:천원)

장	관	항	목	‘20년 수입액	전년도 수입액	증 감	산출내역
200 세외수입				55,000	53,000	2,000	
	210 경상적세외수입			15,000	13,000	2,000	
		216 이자수입		15,000	13,000	2,000	
		216-01	공공예금이자수입	15,000	13,000	2,000	
	220 임시적세외수입			40,000	40,000		
		224 기타수입		40,000	40,000		
		224-06	그외수입	40,000	40,000		○ 과징금 수입 (식품위생법 등 위반자 과징금)
700 보전수입 등 및 내부거래				783,746	683,317	100,429	
	710 보전수입 등			783,746	683,317	100,429	
		714 예치금회수		783,746	683,317	100,429	
		714-01	예치금회수	783,746	683,317	100,429	
수 입 합 계				838,746	736,317	102,429	

## 마. 지출계획

(단위:천원)

조직	부문	정책	단위	세부	편성목	'20년 지출액	전년도 지출액	증감
					보건정책과	838,746	736,317	102,429
					식품·의약품 안전	838,746	736,317	102,429
					식품·위생관리	83,340	76,340	7,000
					음식문화개선사업	83,340	76,340	7,000
					식품안전관리	23,340	26,340	△3,000
					201 일반운영비	12,340	25,340	△13,000
					01 사무관리비			
					○ 음식문화 개선(10,000)	12,340	25,340	△13,000
					○ 심의위원회 수당(700)			
					○ 음식문화 포스터 공모 및 심사(1,640)			
					301 일반보상금	1,000	1,000	
					11 기타보상금	1,000	1,000	
					○ 음식문화 포스터 공모 시상금			
					307 민간이전	10,000		10,000
					02 민간경상사업보조	10,000		10,000
					○ 우수 식품제조업소 식품박람회 참가			
					위생관리	40,000		40,000
					201 일반운영비	22,000		22,000
					01 사무관리비			
					○ 위생등급지정업소 홍보영상(20,000)	22,000		22,000
					○ 어린이위생 홍보물(2,000)			
					301 일반보상금	18,000		18,000
					11 기타보상금	18,000		18,000
					○ 어린이 기호식품 전담관리원 활동비(3,600)			
					○ 위생등급신청업소 위생용품지원(14,400)			
					식품위생업소 시설개선	20,000	50,000	△30,000
					501 융자금	20,000	50,000	△30,000
					02 통화금융기관 융자금	20,000	50,000	△30,000
					○ 시설개선자금 융자			
					재무활동	755,406	659,977	95,429
					보전지출	755,406	659,977	95,429
					보전지출	755,406	659,977	95,429
					602 예치금	755,406	659,977	95,429
					○ 은행 예치금			
					지출합계	838,746	736,317	102,429

## **바. 검토의견**

### **1) 수입**

- 2020년 식품진흥기금 수입액은 세외수입 5,500만원(공공예금이자수입 1,500만원 등), 보전수입 등 및 내부거래 7억 8,374만 6천원(전액 예치금 회수)을 합하여 총 8억 3,874만 6천원으로 전년도수입액 대비 1억 242만 9천원 증액 편성하였음

### **2) 지출**

- 지출액은 식품안전관리(음식문화 개선, 음식문화 포스터 공모 및 심사 등) 2,334만원, 위생관리(위생등급지정업소 홍보영상, 어린이위생 홍보물) 4,000만원, 식품위생업소 시설개선(융자사업) 2,000만원으로 편성하였음

### **3) 종합의견**

- 식품진흥기금은 「식품위생법」 제89조 및 「세종특별자치시 식품진흥기금 운용조례」에 따라 식품위생수준 향상 및 식품안전성 확보로 시민 보건 증진을 위해 설치·운영되고 있음
- 전년도 예산액과 비교하여 지출계획을 살펴보면, 식품안전관리(음식문화 개선, 음식문화 포스터 공모 및 심사 등)은 전년 대비 300만원 감액하여 2,334만원 편성하고, 위생관리(위생등급지정업소 홍보영상, 어린이위생 홍보물)는 신규로 4,000만원을 편성하였음

< 신규 편성된 위생관리 예산(4,000만원) 산출 내역 >

사 업 명		산출기초	소요예산 (천원)
총 계			40,000
사무관리비	위생등급지정 업소 홍보영상 제작	5,000,000원×4회	20,000
	어린이식생활안전관리 및 식중독 예방 등 홍보물 제작	2,000원×1,000개	2,000
기타보상금	어린이보호식품 전담관리원 활동비	50,000원×6명×6일×2회	3,600
	위생등급 신청 업소 위생용품 지원	192,000원×75개소	14,400

○ 식품위생업소 시설개선(융자사업)은 전년대비 3,000만원 감액하여 2,000만원을 편성하였으므로 융자 사업 신청 현황이 전년대보다 감액한 사유에 대한 설명은 필요할 것임

○ 식품진흥기금 ('19. 11. 15. 기준) 은행 예치현황은 다음과 같음

예금종류	예치일	만기일	예치금액(원)	비고(이율)
공공예금	'18.1.11.		50,704,000	1.2%
정기예금(1)	'18.12.31.	'19.12.31.	593,366,490	1.94%
정기예금(2)	'19.6.28.	'19.12.31.	141,859,750	1.96%
정기예금(3)	'19.9.11.	'19.12.31.	18,429,130	1.63%
합 계			804,359,370	

## 5. 질의답변 요지

○ 생 략

## 6. 토론요지

○ 생 략

## **7. 소위원회**

○ 미 구 성

## **8. 심사결과 : 원안가결**

○ 지역개발기금, 남북교류협력기금, 사회투자기금, 자활기금,  
양성평등기금, 식품진흥기금

## **9. 소수 의견의 요지**

○ 없 음

## **10. 기타 필요한 사항(부대 의견)**

○ 없 음





---

# 산업건설위원회

---



# 예 비 심 사 보 고 서

의 안	제2243호
번 호	

2019년 11월 30일  
산업건설위원회

## ① 심 사 대 상

### ○ 2020년도 세종특별자치시 기금운용계획안

가. 경제산업국 소관

- 투자진흥기금
- 중소기업육성기금

나. 환경녹지국 소관

- 폐기물처리시설 주변지역 주민지원기금

다. 농업정책보좌관 소관

- 농업발전기금

## ② 심 사 경 과

가. 제출일자 : 2019년 11월 7일

나. 제 출 자 : 세종특별자치시장

다. 회부일자 : 2019년 11월 7일

라. 의안번호 : 제2243호

마. 상정일자

- 제4차 산업건설위원회 : 2019년 11월 25일
  - 경제산업국 소관의 제안설명, 검토보고, 질의·답변
- 제7차 산업건설위원회 : 2019년 11월 28일
  - 환경녹지국 소관의 제안설명, 검토보고, 질의·답변
- 제8차 산업건설위원회 : 2019년 11월 29일
  - 농업정책보좌관 소관의 제안설명, 검토보고, 질의·답변

바. 의결 : 제9차 산업건설위원회(2019년 11월 30일)

- 산업건설위원회 소관 기금운용계획안 계수조정, 토론, 의결

### 3 경제산업국 소관

#### 1 투자진흥기금(기금운용계획안 69쪽)

##### 가. 기금설치 개요 및 운용 기본방향

- 설치근거 : 「세종특별자치시 기업 및 투자유치 촉진에 관한 조례」
- 설치목적 : 투자유치 활성화를 위한 안정적 자원 확보
- 설치년도 : 2013년
- 사업목표
  - 양질의 일자리 창출 및 지역경제 활성화를 위한 유치기업 지원
  - 기업하기 좋은 환경 조성을 위한 미래 성장 동력 확보
- 2020년도 기금사업 개요
  - 투자진흥기금 조성을 통한 기업투자유치 강화
  - 일자리 창출·대규모 투자 등 경제적 파급효과가 큰 기업 위주 지원
- 재원조성
  - 일반회계 전입금
  - 이자수입 등 기금의 운용 수익금
- 지원기준
  - 기업 및 투자유치 촉진에 관한 조례 제1조, 제5조 2항에 의거 투자유치위원회 심의·결정에 따라 지원
- 지원대상
  - 보조금 지급, 분양 및 임대용 부지매입 등
  - 포상금 등 투자유치와 관련된 경비의 지원
  - 그 밖에 시장이 투자유치를 위하여 필요하다고 인정하는 사항

##### 나. 기금조성 현황

○ 연도말 기금 조성액

(단위:천원)

'19년도말 조성액 ㉑	'20년도 기금운용계획			'20년도말 조성액 ㉓=㉑+㉒	비 고
	수입㉒	지출㉔	증감 ㉕=㉒-㉔		
23,932,689	464,286		464,286	24,396,975	

## ○ 기금 총 조성규모

(단위:천 원)

'20년도말 조성액④	융자금 미회수채권⑤	지역개발채권 미상환잔액⑥	총 조성규모 ④=⑤+⑥-⑦
24,396,975			24,396,975

## 다. 자금수지총괄

(단위:천 원)

수 입 계 획				지 출 계 획			
항 목	'20년 수입액	전년도 수입액	증 감	항 목	'20년 지출액	전년도 지출액	증 감
합 계	24,396,975	37,568,697	△13,171,722	합 계	24,396,975	37,568,697	△13,171,722
예치금회수	23,932,689	36,924,802	△12,992,113	예치금	24,396,975	37,568,697	△13,171,722
이자수입	464,286	643,895	△179,609	예수금 원리금상환			

## 라. 수입계획

(단위:천 원)

장 관 항	목	'20년 수입액	전년도 수입액	증 감	산 출 내 역
200	세외수입	464,286	643,895	△179,609	
	210 경상적세외수입	464,286	643,895	△179,609	
	216 이자수입	464,286	643,895	△179,609	
	216-01 공공예금이자수입	464,286	643,895	△179,609	
700	보전수입등	23,932,689	36,924,802	△12,992,113	
	714 예치금회수	23,932,689	36,924,802	△12,992,113	
	714 예치금회수	23,932,689	36,924,802	△12,992,113	
	714-01 예치금회수	23,932,689	36,924,802	△12,992,113	
세 입 합 계		24,396,975	37,568,697	△13,171,722	

## 마. 지출계획

(단위:천원)

조 직	부 문	정 책	단 위	세 부	편 성 목	‘20년 지출액	전년도 지출액	증감
기업지원과						24,396,975	37,568,697	△13,171,722
산업진흥·고도화						24,396,975	37,568,697	△13,171,722
재무활동						24,396,975	37,568,697	△13,171,722
보전지출						24,396,975	37,568,697	△13,171,722
보전지출						24,396,975	37,568,697	△13,171,722
602 예치금 ○ 은행 예치금						24,396,975	37,568,697	△13,171,722
지 출 합 계						24,396,975	37,568,697	△13,171,722

## 2 중소기업육성기금 (기금운용계획안 75쪽)

### 가. 기금설치 개요 및 운용 기본방향

- 설치근거 : 세종특별자치시 중소기업육성기금 운용 조례
- 설치목적 : 중소기업의 안정적 성장지원으로 지역경제 활성화
- 설치년도 : 2012년
- 사업목표
  - 중소기업의 생산성 향상 및 경쟁력 강화
  - 중소기업의 창업활성화 및 성장기반 조성
- 2020년도 기금사업 개요
  - 실제적 대출금리와 기업의 대출금리(지원금리)의 차액을 관리은행에 보전
- 재원조성
  - 기금예치 이자수입
- 지원기준
  - 「세종특별자치시 중소기업육성기금 운용 조례」 제4조
- 지원대상
  - 세종특별자치시에 사업장을 둔 지원대상업종의 중소기업
  - ※ 지원대상업종 : 제조업, 건설업(지식산업센터 건설), 지식서비스산업

### 나. 기금조성 현황

#### ○ 연도말 기금 조성액

(단위:천 원)

'19년도말 조성액 ㉑	'20년도 기금운용계획			'20년도말 조성액 ㉒=㉑+㉓	비 고
	수입㉔	지출㉕	증감 ㉓=㉔-㉕		
8,927,291	151,000	1,561,000	△1,410,000	7,517,291	

#### ○ 기금 총 조성규모

(단위:천원)

'20년도말 조성액㉑	융자금 미회수채권㉒	지역개발채권 미상환잔액㉓	총 조성규모 ㉔=㉑+㉒-㉓
7,517,291			7,517,291



## 다. 자금수지총괄

(단위:천원)

수 입 계 획				지 출 계 획			
항 목	'20년 수입액	전년도 수입액	증 감	항 목	'20년 지출액	전년도 지출액	증 감
합 계	9,078,291	9,764,633	△686,342	합 계	9,078,291	9,764,633	△686,342
전입금				비용자성사업비	1,561,000	1,276,000	285,000
예치금회수	8,927,291	9,583,633	△656,342	예치금	7,517,291	8,488,633	△971,342
이자수입	151,000	181,000	△30,000	예수금원리금 상환			

## 라. 수입계획

(단위:천원)

장	관	항	목	'20년 수입액	전년도 수입액	증 감	산출내역
200 세외수입				151,000	181,000	△30,000	
	210 경상적 세외수입			151,000	181,000	△30,000	
		216 이자수입		151,000	181,000	△30,000	
		216-01	공공예금이자수입	151,000	181,000	△30,000	
700 보전수입 등 및 내부거래				8,927,291	9,583,633	△656,342	
	710 보전수입 등			8,927,291	9,583,633	△656,342	
		714 예치금회수		8,927,291	9,583,633	△656,342	
		714-01	예치금회수	8,927,291	9,583,633	△656,342	
수 입 합 계				9,078,291	9,764,633	△686,342	

## 마. 지출계획

(단위:천원)

조직	부문	정책	단위	세부	편성목	'20년 지출액	전년도 지출액	증감
기업지원과						9,078,291	9,764,633	△686,342
산업금융지원						9,078,291	9,764,633	△686,342
중소기업육성						1,561,000	1,276,000	285,000
중소기업육성기금운용						1,561,000	1,276,000	285,000
중소기업 자금지원						1,561,000	1,276,000	285,000
307 민간이전						1,561,000	1,276,000	285,000
05 민간위탁금 ○ 자금지원 위탁지원						55,000	55,000	
08 이차보전금 ○ 중소기업자금 이차보전						1,506,000	1,221,000	285,000
재무활동						7,517,291	8,488,633	△971,342
보전지출						7,517,291	8,488,633	△971,342
보전지출						7,517,291	8,488,633	△971,342
602 예치금 ○ 은행 예치금						7,517,291	8,488,633	△971,342
지출합계						9,078,291	9,764,633	△686,342

## 4 환경녹지국 소관

### 1 폐기물처리시설 주변지역 주민지원기금(기금운용계획안 쪽)

#### 가. 기금설치 개요 및 운용 기본방향

- 설치근거 : 「폐기물처리시설 설치촉진 및 주변지역지원 등에 관한 법률」 제21조 및 「세종특별자치시 폐기물처리시설 설치·운영 및 주변 지역지원 등에 관한 조례」 제28조
- 설치목적 : 폐기물처리시설 주변 영향 지역 주민 지원을 통한 원활한 폐기물처리시설 설치 및 주변 지역 주민의 복지 증진
- 설치년도 : 2012년
- 사업목표
  - 폐기물처리시설 주변 영향 지역 주민의 소득향상 및 복리 증진
- 2020년도 기금사업 개요
  - 시민의식 함양 및 역량 강화사업 발굴
  - 주변영향지역 주민의 소득사업 발굴 추진
- 재원조성 : 일반회계 전입금, 기타 수익금(이자수입 등)
- 지원기준
  - 세종특별자치시 폐기물처리시설 설치·운영 및 주변지역 지원 등에 관한 조례 제32조
- 지원대상 : 폐기물처리시설 주변영향지역 주민(주민지원협의체)

#### 나. 연도말 기금 조성액 및 기금 총 조성규모

- 연도말 기금 조성액

(단위:천원)

'19년도말 조성액 ㉑	'20년도 기금운용계획			'20년도말 조성액 ㉒=㉑+㉓	비 고
	수입 ㉔	지출 ㉕	증감 ㉖=㉔-㉕		
801,495	159,815	45,500	114,315	915,810	

## ○ 기금 총 조성규모

(단위:천원)

'20년도말 조성액㉑	융자금 미회수채권㉒	지역개발채권 미상환잔액㉓	총 조성규모 ㉔=㉑+㉒-㉓
915,810			915,810

## 다. 자금수지총괄

(단위:천원)

수 입 계 획				지 출 계 획			
항 목	'20년 수입액	전년도 수입액	증 감	항 목	'20년 지출액	전년도 지출액	증 감
합 계	961,310	803,338	157,972	합 계	961,310	803,338	157,972
전입금	146,636	138,679	7,957	비용자성사업비	45,500	11,000	34,500
예치금회수	801,495	653,580	147,915	예치금	915,810	792,338	123,472
이자수입	13,179	11,079	2,100	예수금원리금 상환			

## 라. 수입계획

(단위:천원)

장	관	항	목	'20년 수입액	전년도 수입액	증 감	산출내역
200	세외수입			13,179	11,079	2,100	
	210	경상적세외수입		13,179	11,079	2,100	
		216	이자수입	13,179	11,079	2,100	

		216-01 공공예금이자수입	13,179	11,079	2,100	
700	보전수입 등 및 내부거래		948,131	792,259	155,872	
	710 보전수입 등		801,495	653,580	147,915	
		714 예치금 회수	801,495	653,580	147,915	
		714-01 예치금회수	801,495	653,580	147,915	
	720 내부거래		146,636	138,679	7,957	
		721 전입금	146,636	138,679	7,957	
		721-03 기타회계 전입금	146,636	138,679	7,957	
수 입 합 계			961,310	803,338	157,972	

## 마. 지출계획

(단위:천원)

조직	부문	정책	단위	세부	편성목	'20년 지출액	전년도 지출액	증감		
자환순환과						961,310	803,338	157,972		
	폐기물					961,310	803,338	157,972		
	환경시설 관리운영					45,500	11,000	34,500		
			폐기물처리시설 주변지역 지원			45,500	11,000	34,500		
				주변영향지역 주민지원사업		45,500	11,000	34,500		
					307 민간이전		41,500	8,000	33,500	
						02 민간경상사업보조 ○ 주민지원협의체 사업지원		41,500	8,000	33,500
						402 민간자본이전		4,000	3,000	1,000
					02 민간자본사업보조 ○ 마을안길 환경정비		4,000	3,000	1,000	
			재무활동					915,810	792,338	123,472
			보전지출					915,810	792,338	123,472

				보전지출	915,810	792,338	123,472
				602 예치금 ○ 은행 예치금	915,810	792,338	123,472
지 출 합 계					961,310	803,338	157,972

## 바. 검토의견

### 1) 수입

- 2020년 폐기물처리시설 주변지역 주민지원기금 수입액은 세외수입 1,317만 9천원(공공예금 이자수입), 보전수입 등 내부거래 9억 4,813만 1천원(예치금 회수 8억 149만원 등) 등 총 9억 6,131만원으로 전년도 수입액 대비 1억 5,797만 2천원을 증액 편성 하였음

### 2) 지출

- 지출액은 주민지원 협의체 사업지원 4,150만원, 마을길 환경정비 400만원, 은행예치금 9억 1,581만원을 포함하여 총 9억 6,131만원을 편성하였음

### 3) 종합의견

- “폐기물처리시설 주변지역 주민지원기금”은 「폐기물처리시설 설치 촉진 및 주변지역지원 등에 관한 법률」 제21조 및 「세종특별자치시 폐기물 처리시설 설치·운영 및 주변지역지원 등에 관한 조례」 제28조 따라 폐기물처리시설 주변 영향지역 주민의 소득 향상 및 복리 증진을 지원 하기 위해 설치·운영되고 있으며,
- 또한, ‘20년 운용계획에 따라 “시민의식 함양 및 역량강화 발굴 사업”과 “주변영향지역 소득사업 발굴” 등의 사업을 추진하여

주변지역 주민의 복지향상을 도모할 계획을 가지고 있음

- ▶ 기금 지출계획 중 예치금이 95.27%로 많은 비중을 차지하고 있어, 폐기물처리시설 주변지역 주민 지원사업을 최대한 발굴하여 가구별 지원을 할 수 있도록 하는 노력 필요

< 주민지원기금 사용가능 내역 및 근거 >

- ① 가구별 지원(폐촉법 제22조 및 동법 시행령 제27조제1항,제2항)
  - 직접영향권, 환경부장관의 고시 또는 지자체의 조례로 정하는 경우
- ② 공동사업 형태의 지원(폐촉법 제22조 및 동법 시행령 제27조제1항,제2항)
  - 간접영향권(시행령 별표3에서 정하는 사업)
- ③ 홍보활동,주민의견수렴,지원협의체 운영에 필요한 경비(폐촉법 제21조 및 동법 시행령 제26조제4항)
  - 지원기금 총액의 5/100 범위
- ④ 주민편익시설 운영비용의 결손 충당금(폐촉법 제21조 및 동법 시행령 제26조제5항)

## 5 농업정책보좌국 소관

### 1 농업발전기금(기금운용계획안 81쪽)

#### 가. 기금설치 개요 및 운용 기본방향

- 설치근거 : 「세종특별자치시 농업발전기금 운용 조례」
- 설치목적 : 농업인 소득수준 향상 및 농업 경쟁력 강화
- 설치년도 : 2012년
- 사업목표
  - 기금의 운용율과 효율성을 높여 농산물 생산성 향상과 농업인 경쟁력 확보의 기틀을 마련
- 2020년도 기금사업 개요
  - 농업인 소득수준 향상 및 경쟁력 강화를 위한 사업자금 융자
  - 농업 생산성 향상과 경쟁력 제고를 통한 자립기반 구축
- 재원조성
  - 자치단체 출연금
  - 기타수익금 (이자수입 등)
- 지원기준
  - 시설자금 3년거치 4년 균등상환
  - 운영자금 1년거치 2년 균등상환(이율 1.0%, 총 1억원 이내)
- 지원대상
  - 세종시 거주 농업인
  - 포상금 등 투자유치와 관련된 경비의 지원
  - 그 밖에 시장이 투자유치를 위하여 필요하다고 인정하는 사항



## 나. 기금조성 현황

### ○ 연도말 기금 조성액

(단위:천원)

'19년도말 조성액 ㉠	'20년도 기금운용계획			'20년도말 조성액 ㉡=㉢+㉠	비고
	수입㉢	지출㉣	증감 ㉤=㉢-㉣		
14,746,431	2,075,831	5,000,000	△2,924,169	11,822,262	

### ○ 기금 총 조성규모

(단위:천원)

'20년도말 조성액㉠	융자금 미회수채권㉢	지역개발채권 미상환잔액㉣	총 조성규모 ㉤=㉠+㉢-㉣
11,822,262	19,678,236		31,500,498

## 다. 자금수지총괄

(단위:천원)

수 입 계 획				지 출 계 획			
항 목	'20년 수입액	전년도 수입액	증 감	항 목	'20년 지출액	전년도 지출액	증 감
합 계	16,822,262	18,548,742	△1,726,480	합 계	16,822,262	18,548,742	△1,726,480
보조금				융자성사업비	5,000,000	5,000,000	
융자금회수 (이자포함)	1,719,266	1,123,166	596,100	기본경비			
예치금회수	14,746,431	17,105,456	△2,359,025	예치금	11,822,262	13,548,742	△1,726,480
이자수입	356,565	320,120	36,445	예수금원리금 상환			

## 라. 수입계획

(단위:천 원)

장	관	항	목	'20년 수입액	전년도 수입액	증 감	산출내역
200	세외수입			356,565	320,120	36,445	
	210	경상적세외수입		356,565	320,120	36,445	
		216	이자수입	356,565	320,120	36,445	
			216-01 공공예금이자수입	356,565	320,120	36,445	
700	보전수입 등 및 내부거래			16,465,697	18,228,622	△1,762,925	
	710	보전수입 등		16,465,697	18,228,622	△1,762,925	
		713	융자금 원금수입	1,719,266	1,123,166	596,100	
			713-01 민간융자금회수수입	1,719,266	1,123,166	596,100	
		714	예치금회수	14,746,431	17,105,456	△2,359,025	
			714-01 예치금회수	14,746,431	17,105,456	△2,359,025	
수 입 합 계				16,822,262	18,548,742	△1,726,480	

## 마. 지출계획

(단위:천 원)

조 직	부 문	정 책	단 위	세 부	편 성 목	'20년 지출액	전년도 지출액	증감
농업축산과						16,822,262	18,548,742	△1,726,480
	농업.농촌					16,822,262	18,548,742	△1,726,480
		농업경쟁력강화				5,000,000	5,000,000	
			농업발전기금 운용			5,000,000	5,000,000	
				농업발전기금 지원	5,000,000	5,000,000		
				501 융자금	5,000,000	5,000,000		
				02 통화금융기관융자금 ○ 농업경영 자금 등 융자	5,000,000	5,000,000		
		재무활동				11,822,262	13,548,742	△1,726,480
			보전지출			11,822,262	13,548,742	△1,726,480
				602 예치금 ○ 은행 예치금	11,822,262	13,548,742	△1,726,480	
지 출 합 계						16,822,262	18,548,742	△1,726,480

## □ 6 질의답변 요지

○ 생 략

## □ 7 토론 요지

○ 생 략

## □ 8 심사결과

- 2020년도 세종특별자치시 기금운용계획안  
[산업건설위원 소관] : 원안가결 (재석위원 만장일치)

## □ 9 소수의견

○ 없 음

## □ 10 기타 필요한 사항

○ 없 음

2020년도 세종특별자치시 기금  
운용계획안 수정내역  
(산업건설위원회 심사결과)

**【기금】**

◇ 운용계획 : 원안가결

---

# 교육안전위원회

---



---

= 2020년도 세종특별자치시 기금운용계획안 =

# 예 비 심 사 보 고 서

---

의안 번호	제2043호
----------	--------

2019년 11월 25일  
교육안전위원회

## 1. 심사대상

○ 2020년도 세종특별자치시 기금운용계획안 승인의 건

※ 시민안전실 : 재난관리기금, 재해구호기금

## 2. 심사경과

가. 제출일자 : 2019년 11월 7일

나. 제 출 자 : 세종특별자치시장

다. 회부일자 : 2019년 11월 7일

라. 상 정

- 제59회 정례회 교육안전위원회(2019. 11. 25.)

※ 시민안전실 : 재난관리기금, 재해구호기금

마. 의 결

- 제59회 정례회 제5차 교육안전위원회(2019. 11. 25.)

### 3. 검토보고 요지

#### 1 재난관리기금(기금운용계획안 21쪽)

##### 가. 기금설치 개요 및 운용 기본방향

- 설치근거 : 「재난 및 안전관리 기본법」 제67조,  
「세종특별자치시 재난관리기금 운용 조례」
- 설치목적 : 재난예방 및 신속한 응급복구로 시민의 생명과 재산 보호
- 설치년도 : 2012. 7. 2.
- 사업목표
  - 예방과 대비 중심의 재난 안전관리 강화
  - 재난 발생 시 신속한 응급조치로 피해 확산 방지
- 2020년도 기금사업 개요
  - 재난 예방을 위한 응급정비 사업 추진
  - 재난피해시설 응급복구사업 지원
  - 특정 관리 대상시설의 안전진단, 보수·보상사업 추진
- 재원조성
  - 일반회계 전입금  
(지방세 보통세 최근 3년간 수입 결산액 평균의 1/100)
  - 이자 등 기금운용 수입금
- 지원기준
  - 기금 적립액 총액의 85/100 이내에서 지원
- 지원대상
  - 「세종특별자치시 재난관리기금 운용 조례」 제5조에 해당하는 사업



## 나. 연도말 기금 조성액 및 기금 총 조성규모

### ○ 연도말 기금 조성액

(단위:천원)

'19년도말 조성액 ㉠	'20년도 기금운용계획			'20년도말 조성액 ㉡=㉢+㉠	비 고
	수입㉢	지출㉣	증감 ㉤=㉢-㉣		
5,266,969	5,633,222	2,025,000	3,608,222	8,875,191	

### ○ 기금 총 조성규모

(단위:천원)

'20년도말 조성액㉠	융자금 미회수채권㉡	지역개발채권 미상환잔액㉢	총 조성규모 ㉤=㉠+㉡-㉢
8,875,191			8,875,191

## 다. 자금수지총괄

(단위:천원)

수 입 계 획				지 출 계 획			
항 목	'20년 수입액	전년도 수입액	증 감	항 목	'20년 지출액	전년도 지출액	증 감
합 계	10,900,191	9,801,524	1,098,667	합 계	10,900,191	9,801,524	1,098,667
전입금	5,563,222	5,094,509	468,713	비용자성사업비	2,025,000	3,659,000	△1,634,000
예치금회수	5,266,969	4,657,015	609,954	예치금	8,875,191	6,142,524	2,732,667
이자수입	70,000	50,000	20,000	원리금상환			

## 라. 수입계획

(단위 : 천원)

장	관	항	목	'20년 수입액	전년도 수입액	증 감	비 고
200 세외수입				70,000	50,000	20,000	
	210 경상적 세외수입			70,000	50,000	20,000	
		216 이자수입		70,000	50,000	20,000	
			216-01 공공예금이자수입	70,000	50,000	20,000	
700 보전수입 등 및 내부거래				10,830,191	9,751,524	1,078,667	
	710 보전수입 등			5,266,969	4,657,015	609,954	
		714 예치금회수		5,266,969	4,657,015	609,954	
			714-01 예치금회수	5,266,969	4,657,015	609,954	
	720 내부거래			5,563,222	5,094,509	468,713	
		721 전입금		5,563,222	5,094,509	468,713	
			721-03 기타회계전입금	5,563,222	5,094,509	468,713	
수 입 합 계				10,900,191	9,801,524	1,098,667	

## 마. 지출계획

(단위 : 천원)

조직	부문	정책	단위	세부	편성목	'20년 지출액	전년도 지출액	증감
재난관리과						10,900,191	9,801,524	1,098,667
재난방재·민방위						10,900,191	9,801,524	1,098,667
재난관리체계구축						2,025,000	3,659,000	△1,634,000
재난관리기금 관리						2,025,000	3,659,000	△1,634,000
재난예방사업						2,025,000	3,659,000	△1,634,000
401 시설비 및 부대비						2,025,000	2,983,000	△958,000
<ul style="list-style-type: none"> <li>○ 전의 하상주차장 및 철도하부도로 차량 통제시설(300,000)</li> <li>○ 세종호수공원 세호교 쿨링포그 설치 (55,000)</li> <li>○ 폭염대비 도로살수 용역(50,000)</li> <li>○ 긴급재난 응급복구(1,170,000)</li> <li>○ 급경사지일제조사 및 정비용역(100,000)</li> <li>○ 유정1교 내진보강(250,000)</li> <li>○ 도로교량 내진성능 평가 용역(100,000)</li> </ul>						2,025,000	2,983,000	△958,000
재무활동						8,875,191	6,142,524	2,732,667
보전지출						8,875,191	6,142,524	2,732,667
602 예치금						8,875,191	6,142,524	2,732,667
○ 은행 예치금								
지출합계						10,900,191	9,801,524	1,098,667

## 바. 검토의견

### 1) 수입

- '20년 재난관리기금 수입액은 세외수입 7,000만원(전액 공공예금이자수입), 보전수입 등 및 내부거래 108억 3,019만 1천원(예치금회수 52억 6,696만 9천원 등)을 합하여 총 109억 19만 1천원으로 전년도 수입액 대비 10억 9,866만 7천원 증액 편성하였음.

### 2) 지출

- '20년 재난관리기금 지출액은 재난예방사업 20억 2,500만 1천원, 재무활동(은행예치금) 88억 7,519만 1천을 합하여 총 109억 19만 1천으로 전년도지출액 대비 10억 9,866만 7천원 증액 편성하였음.

### 3) 종합의견

- 재난관리기금은 「재난 및 안전관리 기본법」 제67조 및 「세종특별자치시 재난관리기금 운용 조례」에 따라 재난 예방을 위한 응급정비 사업 추진, 재난 피해시설 응급복구사업 지원의 재난 대비력 강화 등을 위해 설치·운영되고 있음
- '20년 운용계획에 따른 주요 사업내용(재난예방)은 다음과 같음
  - ① 전의 하상주차장 및 철도 하부도로 차량 통제시설(3억원)
  - ② 세종호수공원 세호교 쿨링포그 설치(5,500만원)
  - ③ 폭염대비 도로살수 용역(5,000만원)
  - ④ 긴급재난 응급복구(11억 7,000만원)
  - ⑤ 급경사지 일제조사 및 정비용역(1억원)
  - ⑥ 유정1교 내진보강(2억 5,000만원)
  - ⑦ 도로교량 내진성능 평가 용역(1억원)
- 전년도예산액과 비교하여 지출계획을 살펴보면, 재난예방사업 16억 3,400만원 감액, 재무활동(예치금)이 27억 3,266만 7천원 증가함.

## 2 재해구호기금(기금운용계획안 29쪽)

### 가. 기금설치 개요 및 운용 기본방향

- 설치근거 : 「재해구호법」 제14조 및 제15조,  
「세종특별자치시 재해구호기금 운용 조례」
- 설치목적 : 재해발생시 신속한 이재민 구호 및 사회안전망 구축 재해 피해자 보호와 생활 안정 도모
- 설치년도 : 2012. 7. 2.
- 사업목표
  - 재해에 따른 피해발생시 재해구호기금 집행을 통해 신속히 이재민을 구호하고, 재해피해자 생활안정 도모 등 사회안전망 확보에 기여
- 2020년도 기금사업 개요
  - 태풍, 폭우, 폭설 등 재해로 인한 이재민 발생에 신속한 응급구호 지원
  - 재해구호물자 관리, 구호관계자 전문 교육을 통한 상시 대응체제 유지
  - 재해구호법 제14조 및 제15조에 의한 재해구호기금 적립
- 재원조성
  - 「재해구호법」 제15조의 규정에 따른 적립금(전입금)
  - 기금의 운용 수익금(이자수입)
  - 그 밖의 수입금
- 지원기준 및 지원대상
  - 「재해구호법 시행령」 제8조 및  
「세종특별자치시 재해구호기금 운용 조례」 제4조에 의거  
재해구호기금 용도에 맞는 사업
  - 세종특별자치시 재해구호기금운용 조례에 해당하는 사업

## 나. 연도말 기금 조성액 및 기금 총 조성규모

### ○ 연도말 기금 조성액

(단위 : 천원)

'19년도말 조성액 <sup>㉑</sup>	'20년도 기금운용계획			'20년도말 조성액 <sup>㉒</sup> = <sup>㉑</sup> + <sup>㉓</sup>	비고
	수입 <sup>㉔</sup>	지출 <sup>㉕</sup>	증감 <sup>㉖</sup> = <sup>㉔</sup> - <sup>㉕</sup>		
8,538,203	2,841,611	131,100	2,710,511	11,248,714	

### ○ 기금 총 조성규모

(단위 : 천원)

'20년도말 조성액 <sup>㉑</sup>	융자금 미회수채권 <sup>㉒</sup>	지역개발채권 미상환잔액 <sup>㉓</sup>	총 조성규모 <sup>㉔</sup> = <sup>㉑</sup> + <sup>㉒</sup> - <sup>㉓</sup>
11,248,714			11,248,714

## 다. 자금수지총괄

(단위 : 천원)

수 입 계 획				지 출 계 획			
항목	'20년 수입액	전년도 수입액	증 감	항목	'20년 지출액	전년도 지출액	증 감
합계	11,379,814	8,508,709	2,871,105	합계	11,379,814	8,508,709	2,871,105
전입금	2,781,611	2,547,255	234,356	비용자성사업비	131,100	103,000	28,100
예치금회수	8,538,203	5,926,454	2,611,749	예치금	11,248,714	8,405,709	2,843,005
이자수입	60,000	35,000	25,000	원리금상환			

## 라. 수입계획

(단위 : 천원)

장	관	항	목	'20년 수입액	전년도 수입액	증감	산출내역
200 세외수입				60,000	35,000	25,000	
	210 경상적 세외수입			60,000	35,000	25,000	
		216 이자수입		60,000	35,000	25,000	
			216-01 공공예금이자수입	60,000	35,000	25,000	
700 보전수입 등 및 내부거래				11,319,814	8,473,708	2,846,105	
	710 보전수입 등			8,538,203	5,926,454	2,611,749	
		714 예치금회수		8,538,203	5,926,454	2,611,749	
			714-01 예치금회수	8,538,203	5,926,454	2,611,749	
	720 내부거래			2,781,611	2,547,255	234,356	
		721 전입금		2,781,611	2,547,255	234,356	
			721-03 기타회계 전입금	2,781,611	2,547,255	234,356	
수 입 합 계				11,379,814	8,508,709	2,871,105	

## 마. 지출계획

(단위 : 천원)

조직	부문	정책	단위	세부	편성목	'20년 지출액	전년도 지출액	증감
재난관리과						11,379,814	8,508,709	2,871,105
재난방재·민방위						11,379,814	8,508,709	2,871,105
재해구호지원						131,100	103,000	28,100
재해구호기금관리						131,100	103,000	28,100
재해구호사업						131,100	103,000	28,100
201 일반운영비						6,100	3,000	3,100
01 사무관리비 ○재해물자관리(2,000) ○재해구호물자 구입(3,500)						5,500	2,000	3,500
02 공공운영비 ○현장단말기 요금(600)						600	1,000	△400
301 일반보상금						10,000	45,000	△35,000
09 행사실비 지원금 ○재해구호전문인력양성교육(10,000)						10,000	0	10,000
302 이주및재해보상금						115,000	55,000	60,000
02 민간인재해및복구활동보상금 ○응급복구 보상(80,000) ○응급복구봉사자 지원(35,000)						115,000	55,000	60,000
재무활동						11,248,714	8,405,709	2,843,005
보전재원						11,248,714	8,405,709	2,843,005
보전재원						11,248,714	8,405,709	2,843,005
602 예치금						11,248,714	8,405,709	2,843,005
01 예치금 ○ 은행 예치금						11,248,714	8,405,709	2,843,005
지 출 합 계						11,379,814	8,508,709	2,871,105



## 바. 검토의견

### 1) 수입

- 2020년 재해구호기금 수입액은 세외수입 6,000만원(전액 공공예금 이자수입), 보전수입 등 및 내부거래 113억 1,981만 4천원(예치금 회수 85억 3,820만 3천원 등)을 합하여 총 113억 7,981만 4천원으로 전년도수입액 대비 28억 7,110만 5천원 증액 편성하였음.

### 2) 지출

- 지출액은 재난방재·민방위 부문(재해구호물자 관리, 응급복구 봉사자 지원 등) 1억 3,110만원, 재무활동 부문(예치금) 112억 4,871만 4천원을 합하여 총 113억 7,981만 4천원으로 전년도 대비 28억 7,110만 5천원 증액 편성하였음.

### 3) 종합의견

- 재해구호기금은 「재해구호법」 제14조, 제15조 및 「세종특별자치시 재해구호기금 운용 조례」에 따라 재해발생 시 신속한 이재민 구호 실시, 재해피해자 보호와 생활안정에 기여하기 위해 설치·운영되고 있음
- '19년 운용계획에 따른 주요 사업내용(재해구호사업)은 다음과 같음
  - ① 재해구호물자 관리(200만원)
  - ② 재해구호물자 구입(350만원)
  - ③ 현장단말기 요금(60만원)
  - ④ 재해구호 전문인력 양성교육(1,000만원)
  - ⑤ 응급구호비(8,000만원)
  - ⑥ 응급복구봉사자 지원(35,000만원)
- 전년도예산액과 비교하여 지출계획을 살펴보면, 재해구호사업 분야 2,810만원 증가, 예치금이 28억 4,300만 5천원 증가하였음.

**4. 질의 및 답변 요지 : 생략**

**5. 토론요지 : 생략**

**6. 소위원회 : 미구성**

**7. 심사결과 : 원안가결**

**8. 소수의견의 요지 : 없음**

**9. 기타 필요한 사항[부대의견] : 없음**

